

**ФЕДЕРАЛЬНАЯ СЛУЖБА ГОСУДАРСТВЕННОЙ СТАТИСТИКИ
(РОССТАТ)**
**ТЕРРИТОРИАЛЬНЫЙ ОРГАН ФЕДЕРАЛЬНОЙ СЛУЖБЫ ГОСУДАРСТВЕННОЙ
СТАТИСТИКИ ПО БЕЛГОРОДСКОЙ ОБЛАСТИ
(БЕЛГОРОДСТАТ)**

**СОЦИАЛЬНО-ЭКОНОМИЧЕСКОЕ
ПОЛОЖЕНИЕ БЕЛГОРОДСКОЙ ОБЛАСТИ**

в январе 2026 года

**Белгород
2026**

СОДЕРЖАНИЕ

I ОСНОВНЫЕ ЭКОНОМИЧЕСКИЕ И СОЦИАЛЬНЫЕ ПОКАЗАТЕЛИ.....	5
II ПРОИЗВОДСТВО ТОВАРОВ И УСЛУГ	7
2.1. ОБОРОТ ОРГАНИЗАЦИЙ	7
2.2. ПРОМЫШЛЕННОЕ ПРОИЗВОДСТВО	11
2.2.1. ДОБЫЧА ПОЛЕЗНЫХ ИСКОПАЕМЫХ.....	13
2.2.2. ОБРАБАТЫВАЮЩИЕ ПРОИЗВОДСТВА	16
2.2.3. ОБЕСПЕЧЕНИЕ ЭЛЕКТРИЧЕСКОЙ ЭНЕРГИЕЙ, ГАЗОМ И ПАРОМ; КОНДИЦИОНИРОВАНИЕ ВОЗДУХА.....	34
2.2.4. ВОДОСНАБЖЕНИЕ; ВОДОУВЕДЕНИЕ, ОРГАНИЗАЦИЯ СБОРА И УТИЛИЗАЦИЯ ОТХОДОВ, ДЕЯТЕЛЬНОСТЬ ПО ЛИКВИДАЦИИ ЗАГРЯЗНЕНИЙ...	36
2.3. СЕЛЬСКОЕ ХОЗЯЙСТВО	38
2.4. СТРОИТЕЛЬСТВО.....	44
2.5. ТРАНСПОРТ	49
III РЫНКИ ТОВАРОВ И УСЛУГ	52
3.1. РОЗНИЧНАЯ ТОРГОВЛЯ.....	52
3.2. РЕСТОРАНЫ, КАФЕ И БАРЫ.....	61
3.3. РЫНОК ПЛАТНЫХ УСЛУГ НАСЕЛЕНИЮ	63
3.4. ОПТОВАЯ ТОРГОВЛЯ И ТОВАРНЫЕ РЫНКИ	67
3.4.1. ОБОРОТ ОПТОВОЙ ТОРГОВЛИ.....	67
3.4.2. ПРОДАЖА И ЗАПАСЫ ОТДЕЛЬНЫХ ВИДОВ ПРОДУКЦИИ (ТОВАРОВ).....	69
IV ИНВЕСТИЦИИ	72
4.1. ОСНОВНЫЕ ПОКАЗАТЕЛИ ИНВЕСТИЦИОННОЙ ДЕЯТЕЛЬНОСТИ	72
4.2. ФИНАНСОВЫЕ ВЛОЖЕНИЯ ОРГАНИЗАЦИЙ	73
4.3. ИНВЕСТИЦИИ В НЕФИНАНСОВЫЕ АКТИВЫ	78
V ЦЕНЫ	84
5.1. ПОТРЕБИТЕЛЬСКИЕ ЦЕНЫ	84
5.2. ЦЕНЫ ПРОИЗВОДИТЕЛЕЙ.....	91
5.2.1. ИНДЕКСЫ И УРОВНИ ЦЕН ПРОИЗВОДИТЕЛЕЙ ПРОМЫШЛЕННЫХ ТОВАРОВ	91
5.2.2. ИНДЕКСЫ ЦЕН ПРОИЗВОДИТЕЛЕЙ СЕЛЬСКОХОЗЯЙСТВЕННОЙ ПРОДУКЦИИ	96
5.2.3. ИНДЕКСЫ ЦЕН НА ПРОДУКЦИЮ (ЗАТРАТЫ, УСЛУГИ) ИНВЕСТИЦИОННОГО НАЗНАЧЕНИЯ	99
5.2.4. ИНДЕКСЫ ТАРИФОВ НА ГРУЗОВЫЕ ПЕРЕВОЗКИ.....	103
VI ФИНАНСЫ	104
6.1. ГОСУДАРСТВЕННЫЕ ФИНАНСЫ	104
6.1.1. ИСПОЛНЕНИЕ БЮДЖЕТА.....	104
6.2. ФИНАНСОВАЯ ДЕЯТЕЛЬНОСТЬ ОРГАНИЗАЦИЙ	106
6.2.1. ФИНАНСОВЫЕ РЕЗУЛЬТАТЫ ДЕЯТЕЛЬНОСТИ ОРГАНИЗАЦИЙ	106
6.2.2. СОСТОЯНИЕ ПЛАТЕЖЕЙ И РАСЧЕТОВ В ОРГАНИЗАЦИЯХ.....	117

VII УРОВЕНЬ ЖИЗНИ НАСЕЛЕНИЯ.....	127
7.1. ДЕНЕЖНЫЕ ДОХОДЫ	127
7.2. ЗАРАБОТНАЯ ПЛАТА.....	131
7.3. ПЕНСИИ.....	137
7.4. ИСПОЛЬЗОВАНИЕ ДЕНЕЖНЫХ ДОХОДОВ.....	138
VIII ЗАНЯТОСТЬ И БЕЗРАБОТИЦА.....	141
IX СОЦИАЛЬНАЯ СФЕРА.....	148
9.1. ОКРУЖАЮЩАЯ СРЕДА	148
МЕТОДОЛОГИЧЕСКИЕ ПОЯСНЕНИЯ	151
ПРИЛОЖЕНИЯ.....	167
ПРОМЫШЛЕННОЕ ПРОИЗВОДСТВО.....	169
СЕЛЬСКОЕ ХОЗЯЙСТВО	173
СТРОИТЕЛЬСТВО	176
ФИНАНСЫ	177
УРОВЕНЬ ЖИЗНИ НАСЕЛЕНИЯ	182
ЗАНЯТОСТЬ И БЕЗРАБОТИЦА.....	184

Условные обозначения:

- явление отсутствует
- ... данных не имеется
- 0,0 значение показателя меньше единицы измерения

I

ОСНОВНЫЕ ЭКОНОМИЧЕСКИЕ
И СОЦИАЛЬНЫЕ ПОКАЗАТЕЛИ

Таблица 1

	Январь 2026г.	Январь 2026г. в % к		Справочно январь 2025г. в % к январю 2024г.
		январю 2025г.	декабрю 2025г.	
Индекс промышленного производства ¹⁾	-	93,2	84,1	101,6
Продукция сельского хозяйства, млн рублей	22554,8	106,8	101,1	88,9
Производство основных продуктов животноводства (в хозяйствах всех категорий):				
скот и птица на убой (в живом весе), тыс. тонн	147,8	107,9	93,4	86,5
молоко, тыс. тонн	62,4	103,4	101,1	101,1
яйца, млн штук	139,4	101,6	99,7	103,2
Объем работ, выполненных по виду деятельности "Строительство", млн рублей	9869,5	55,1	20,9	134,1
Строительство жилых домов (с учетом жилых домов, построенных на участках для ведения садоводства), тыс. м ²	56,4	113,1	114,6	43,5
Грузооборот организаций автомобильного транспорта ²⁾ , млн т-км	266,0	105,5	77,2	70,7
Оборот розничной торговли, млн рублей	46142,7	103,4	80,1	103,7

	Январь 2026г.	Январь 2026г. в % к		Справочно январь 2025г. в % к январю 2024г.
		январю 2025г.	декабрю 2025г.	
Объем платных услуг населению, млн рублей	14521,1	105,9	101,8	104,5
Индекс потребительских цен	-	105,9	101,5	109,5
Индекс цен производителей про- мышленных товаров	-	94,0	97,9	105,9
Среднемесячная начисленная зарботная плата одного работника:				
номинальная, рублей	87799,2 ³⁾	101,5 ⁴⁾	119,7 ⁵⁾	124,5 ⁶⁾
реальная	-	96,1 ⁴⁾	119,5 ⁵⁾	114,1 ⁶⁾
Численность официально зареги- стрированных безработных ⁷⁾ , тыс. человек	2,3	124,5	98,4	83,4

¹⁾ По видам деятельности "Добыча полезных ископаемых", "Обрабатывающие производ-ства", "Обеспечение электрической энергией, газом и паром; кондиционирование возду-ха", "Водоснабжение; водоотведение, организация сбора и утилизации отходов, дея-тельность по ликвидации загрязнений". В качестве весов за 2025 год используется структура валовой добавленной стоимости по видам экономической деятельности 2018 базисного года, с января 2026 года – 2023 базисного года.

²⁾ Без субъектов малого предпринимательства.

³⁾ Данные приведены за декабрь 2025г.

⁴⁾ Декабрь 2025г. в % к декабрю 2024г.

⁵⁾ Декабрь 2025г. в % к ноябрю 2025г.

⁶⁾ Декабрь 2024г. в % к декабрю 2023г.

⁷⁾ На конец периода.



ПРОИЗВОДСТВО ТОВАРОВ И УСЛУГ

2.1. ОБОРОТ ОРГАНИЗАЦИЙ

Таблица 1

ОБОРОТ ОРГАНИЗАЦИЙ ПО ВИДАМ ЭКОНОМИЧЕСКОЙ ДЕЯТЕЛЬНОСТИ

в действующих ценах

	Январь 2026г., млн рублей	Январь 2026г. в % к	
		январю 2025г.	декабрю 2025г.
Всего	238414,4	89,4	62,6
в том числе организации с основным видом деятельности:			
сельское, лесное хозяй- ство, охота, рыболов- ство и рыбоводство	15642,8	98,9	51,5
добыча полезных ископаемых	26081,2	82,2	80,5
обрабатывающие производства	76412,8	92,3	73,8
из них:			
производство пищевых продуктов	48734,0	95,7	86,6
производство напитков	293,0	52,1	43,6
производство тек- стильных изделий	41,0	59,3	146,5
производство одежды	65,2	176,4	64,4
производство кожи и изделий из кожи	24,1	97,3	105,8

	Январь 2026г., млн рублей	Январь 2026г. в % к	
		январю 2025г.	декабрю 2025г.
обработка древесины и производство изделий из дерева и пробки, кроме мебели, произ- водство изделий из со- ломки и материалов для плетения	200,4	142,3	100,0
производство бумаги и бумажных изделий	767,6	65,0	67,3
деятельность поли- графическая и копиро- вание носителей информации	342,2	91,0	77,2
производство химиче- ских веществ и хими- ческих продуктов	804,9	49,6	42,6
производство лекар- ственных средств и материалов, применя- емых в медицинских целях	2194,9	104,3	88,6
производство резино- вых и пластмассовых изделий	1221,1	95,6	71,9
производство прочей неметаллической мине- ральной продукции	2205,3	86,8	68,4
производство метал- лургическое	10301,0	89,4	91,2
производство готовых металлических изде- лий, кроме машин и оборудования	3386,9	80,2	60,3
производство компью- теров, электронных и оптических изделий	415,5	93,1	37,3
производство электри- ческого оборудования	564,6	в 2,6 р.	58,1

	Январь 2026г., млн рублей	Январь 2026г. в % к	
		январю 2025г.	декабрю 2025г.
производство машин и оборудования, не включенных в другие группировки	2049,6	67,2	17,0
производство автотранспортных средств; прицепов и полуприцепов	499,4	70,5	80,6
производство прочих транспортных средств и оборудования	436,8	155,6	60,0
производство мебели	135,9	139,1	58,2
производство прочих готовых изделий	429,8	125,0	48,9
ремонт и монтаж машин и оборудования	1298,8	123,4	71,6
обеспечение электрической энергией, газом и паром; кондиционирование воздуха	8447,0	115,9	100,1
водоснабжение; водоотведение, организация сбора и утилизации отходов, деятельность по ликвидации загрязнений	1446,4	116,2	78,1
строительство	10426,6	59,6	36,8
торговля оптовая и розничная; ремонт автотранспортных средств и мотоциклов	76937,4	85,0	53,9
из них:			
торговля оптовая и розничная автотранспортными средствами и мотоциклами и их ремонт	3101,9	91,3	53,0
торговля оптовая, кроме оптовой торговли автотранспортными средствами и мотоциклами	51779,7	77,4	48,0

	Январь 2026г., млн рублей	Январь 2026г. в % к	
		январю 2025г.	декабрю 2025г.
торговля розничная, кроме торговли авто- транспортными сред- ствами и мотоциклами	22055,8	109,5	76,2
транспортировка и хранение	7379,1	100,0	73,4
деятельность гостиниц и предприятий обществен- ного питания	1512,0	130,9	112,1
деятельность в области информации и связи	2724,8	105,0	38,6
деятельность по опера- циям с недвижимым имуществом	2154,1	99,6	108,4
деятельность професси- ональная, научная и техническая	4255,1	195,7	75,0
деятельность администра- тивная и сопутствующие дополнительные услуги	1237,7	134,5	94,9
государственное управ- ление и обеспечение во- енной безопасности; со- циальное обеспечение	82,2	121,8	88,5
образование	457,1	95,6	48,5
деятельность в области здравоохранения и социальных услуг	2848,4	113,8	64,4
деятельность в области культуры, спорта, организации досуга и развлечений	226,6	101,3	77,1
предоставление прочих видов услуг	143,2	81,7	84,1

2.2. ПРОМЫШЛЕННОЕ ПРОИЗВОДСТВО¹⁾

Индекс промышленного производства в январе 2026г. по сравнению с январем 2025г. составил 93,2%, по сравнению с декабрем 2025г. – 84,1%.

Таблица 1

ИНДЕКСЫ ПРОМЫШЛЕННОГО ПРОИЗВОДСТВА

	В % к	
	соответствующему периоду предыдущего года	предыдущему периоду
2025г.		
Январь	101,6	91,1
Февраль	97,7	97,8
Март	103,8	108,9
I квартал	101,0	94,9
Апрель	102,7	97,4
Май	97,1	97,4
Июнь	102,2	98,0
II квартал	100,6	99,9
I полугодие	100,8	-
Июль	102,6	101,2
Август	98,9	99,7

¹⁾ Индекс промышленного производства исчисляется по видам экономической деятельности "Добыча полезных ископаемых", "Обрабатывающие производства", "Обеспечение электрической энергией, газом и паром; кондиционирование воздуха", "Водоснабжение; водоотведение, организация сбора и утилизации отходов, деятельность по ликвидации загрязнений" на основе данных о динамике производства важнейших товаров-представителей (в натуральном или стоимостном выражении). В качестве весов за 2025 год используется структура валовой добавленной стоимости по видам экономической деятельности 2018 базисного года, с января 2026 года – 2023 базисного года.

	В % к	
	соответствующему периоду предыдущего года	предыдущему периоду
Сентябрь	103,0	102,8
III квартал	101,5	99,8
Январь-сентябрь	101,0	-
Октябрь	104,2	108,9
Ноябрь	108,0	99,7
Декабрь	104,4	102,6
IV квартал	105,5	111,5
Год	102,2	-
2025г.		
Январь	93,2	84,1

ИНДЕКСЫ ПРОМЫШЛЕННОГО ПРОИЗВОДСТВА
(в % к среднемесячному значению 2024 года)

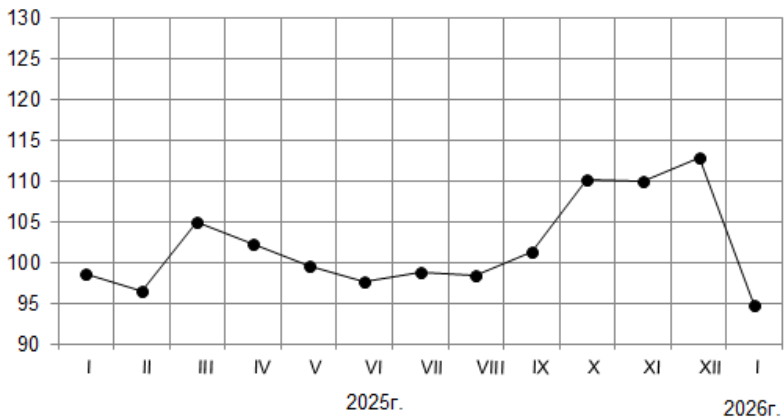

2.2.1. ДОБЫЧА ПОЛЕЗНЫХ ИСКОПАЕМЫХ

Индекс производства по виду деятельности "Добыча полезных ископаемых" в январе 2026г. по сравнению с январем 2025г. составил 104,1%, по сравнению с декабрем 2025г. – 95,7%.

Таблица 2

ДИНАМИКА ДОБЫЧИ ПОЛЕЗНЫХ ИСКОПАЕМЫХ

	В % к	
	соответствующему периоду предыдущего года	предыдущему периоду
2025г.		
Январь	100,7	101,6
Февраль	95,9	92,9
Март	96,0	107,9
I квартал	97,5	102,8
Апрель	97,7	97,1
Май	101,9	104,8
Июнь	108,5	96,8
II квартал	102,5	101,6
I полугодие	100,0	-
Июль	110,1	98,1
Август	101,5	102,4
Сентябрь	114,7	101,6
III квартал	108,5	99,5
Январь-сентябрь	102,7	-

	В % к	
	соответствующему периоду предыдущего года	предыдущему периоду
Октябрь	113,3	103,7
Ноябрь	108,1	98,1
Декабрь	110,6	106,4
IV квартал	110,6	106,4
Год	104,7	-
2026г.		
Январь	104,1	95,7

ДИНАМИКА ДОБЫЧИ ПОЛЕЗНЫХ ИСКОПАЕМЫХ

(в % к среднемесячному значению 2024 года)



Таблица 3

**ОБЪЕМ ОТГРУЖЕННЫХ ТОВАРОВ СОБСТВЕННОГО ПРОИЗВОДСТВА,
ВЫПОЛНЕННЫХ РАБОТ И УСЛУГ СОБСТВЕННЫМИ СИЛАМИ
ПО ДОБЫЧЕ ПОЛЕЗНЫХ ИСКОПАЕМЫХ**
(с учетом малых и микропредприятий)

в действующих ценах

	Январь 2026г., млн рублей	Январь 2026г. в % к	
		январю 2025г.	декабрю 2025г.
Добыча полезных ископаемых	19504,9	85,6	83,3
в том числе:			
добыча металлических руд	19295,4	85,9	83,4
добыча прочих полезных ископаемых	174,6	56,0	72,8
предоставление услуг в области добычи полезных ископаемых	34,9	100,2	98,8

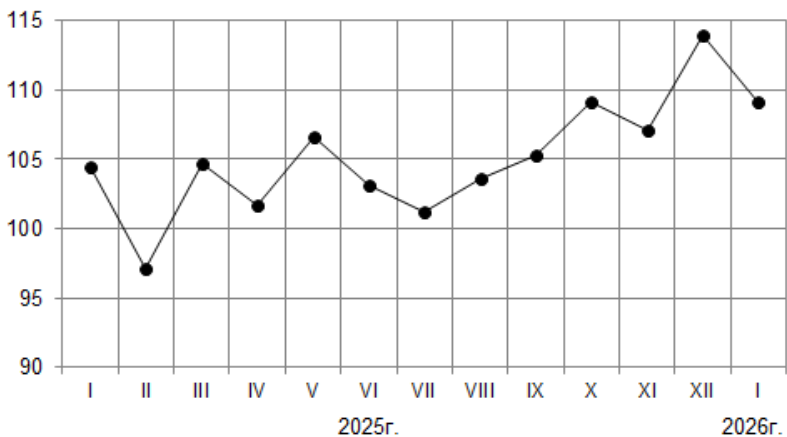
Таблица 4

ДОБЫЧА ОТДЕЛЬНЫХ ВИДОВ ПОЛЕЗНЫХ ИСКОПАЕМЫХ

	Январь 2026г.	Январь 2026г. в % к	
		январю 2025г.	декабрю 2025г.
Концентрат железорудный, тыс. тонн	2875,0	103,0	94,6
Окатыши железорудные (окисленные), тыс. тонн	1830,6	100,4	95,1
Мел природный, тыс. тонн	111,4	60,1	109,5
Пески природные, тыс. м ³	71,9	62,0	131,4

2.2.2. ОБРАБАТЫВАЮЩИЕ ПРОИЗВОДСТВА

Индекс производства по виду деятельности "Обрабатывающие производства" в январе 2026г. по сравнению с январем 2025г. составил 90,2%, по сравнению с декабрем 2025г. – 81,2%.

Таблица 5

ДИНАМИКА ПО ОБРАБАТЫВАЮЩИМ ПРОИЗВОДСТВАМ

	В % к	
	соответствующему периоду предыдущего года	предыдущему периоду
2025г.		
Январь	103,4	88,9
Февраль	98,0	99,3
Март	107,4	111,0
I квартал	102,9	92,3
Апрель	104,4	98,5
Май	94,6	95,0
Июнь	99,2	98,7
II квартал	99,2	98,7
I полугодие	101,1	-
Июль	99,6	102,3
Август	97,2	98,9
Сентябрь	98,4	102,7
III квартал	98,4	99,9
Январь-сентябрь	100,2	-
Октябрь	101,1	110,5
Ноябрь	109,5	100,1
Декабрь	104,3	100,4
IV квартал	104,9	112,2
Год	101,4	-
2026г.		
Январь	90,2	81,2

ДИНАМИКА ПО ОБРАБАТЫВАЮЩИМ ПРОИЗВОДСТВАМ
(в % к среднемесячному значению 2024 года)



Таблица 6

**ИНДЕКСЫ ПРОИЗВОДСТВА
ПО ОСНОВНЫМ ВИДАМ ОБРАБАТЫВАЮЩИХ ПРОИЗВОДСТВ**

	Январь 2026г. в % к	
	январю 2025г.	декабрю 2025г.
Обрабатывающие производства	90,2	81,2
из них:		
производство пищевых продуктов	83,4	79,1
производство напитков	14,8	22,4
производство текстильных изделий	113,2	61,1
производство одежды	37,3	52,8
производство кожи и изделий из кожи	85,1	46,6
обработка древесины и производство изделий из дерева и пробки, кроме мебели, производство изде-	80,8	108,0

	Январь 2026г. в % к	
	январю 2025г.	декабрю 2025г.
лий из соломки и материалов для плетения		
производство бумаги и бумажных изделий	69,3	44,6
деятельность полиграфическая и копирование носителей информации	65,1	66,9
производство химических веществ и химических продуктов	60,2	77,2
производство лекарственных средств и материалов, применяемых в медицинских целях	68,2	61,6
производство резиновых и пластмассовых изделий	112,3	36,5
производство прочей неметаллической минеральной продукции	68,5	68,0
производство металлургическое	98,7	95,9
производство готовых металлических изделий, кроме машин и оборудования	75,3	51,3
производство компьютеров, электронных и оптических изделий	65,8	36,9
производство электрического оборудования	105,8	75,0
производство машин и оборудования, не включенных в другие группировки	в 2,3 р.	в 2,4 р.
производство автотранспортных средств, прицепов и полуприцепов	60,6	87,0
производство прочих транспортных средств и оборудования	54,1	9,6
производство мебели	63,0	47,7
производство прочих готовых изделий	77,8	41,3
ремонт и монтаж машин и оборудования	182,3	93,4

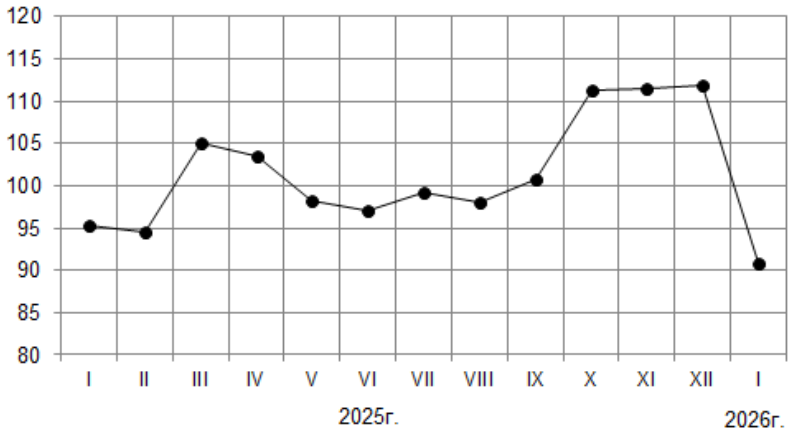
Таблица 7

**ОБЪЕМ ОТГРУЖЕННЫХ ТОВАРОВ СОБСТВЕННОГО ПРОИЗВОДСТВА,
ВЫПОЛНЕННЫХ РАБОТ И УСЛУГ СОБСТВЕННЫМИ СИЛАМИ
ПО ОСНОВНЫМ ВИДАМ ОБРАБАТЫВАЮЩИХ ПРОИЗВОДСТВ**
(с учетом малых и микропредприятий)

в действующих ценах

	Январь 2026г., млн рублей	Январь 2026г. в % к	
		январю 2025г.	декабрю 2025г.
Обрабатывающие производства	83092,7	90,7	73,8
из них:			
производство пищевых продуктов	51506,6	99,9	87,2
производство напитков	300,1	55,1	44,7
производство текстильных изделий	48,2	171,3	96,9
производство одежды	40,2	73,9	71,3
производство кожи и изделий из кожи	19,9	112,6	25,7
обработка древесины и производство изделий из дерева и пробки, кроме мебели, производство изделий из соломки и материалов для плетения	155,0	71,5	78,2
производство бумаги и бумажных изделий	595,1	74,6	68,0
деятельность полиграфическая и копирование носителей информации	387,2	70,7	64,9
производство химических веществ и химических продуктов	706,7	94,3	44,3
производство лекарственных средств, применяемых в медицинских целях	2514,4	76,8	80,2
производство резиновых и пластмассовых изделий	1106,1	98,4	42,0
производство прочей неметаллической минеральной продукции	1818,5	68,3	57,5
производство металлургическое	15741,1	78,1	82,5

	Январь 2026г., млн рублей	Январь 2026г. в % к	
		январю 2025г.	декабрю 2025г.
производство готовых металлических изделий, кроме машин и оборудования	3752,3	76,8	46,1
производство компьютеров, электронных и оптических изделий	332,8	82,6	34,0
производство электрического оборудования	527,3	165,8	87,6
производство машин и оборудования, не включенных в другие группировки	1533,8	70,0	19,2
производство автотранспортных средств, прицепов и полуприцепов	502,6	73,8	81,1
производство прочих транспортных средств и оборудования	248,0	109,7	25,4
производство мебели	91,8	89,5	45,9
производство прочих готовых изделий	237,0	57,7	27,2
ремонт и монтаж машин и оборудования	927,3	142,2	93,4

Производство пищевых продуктов. Индекс производства по виду деятельности "Производство пищевых продуктов" в январе 2026г. по сравнению с январем 2025г. составил 83,4%, по сравнению с декабрем 2025г. – 79,1%.

Таблица 8

ДИНАМИКА ПРОИЗВОДСТВА ПИЩЕВЫХ ПРОДУКТОВ

	В % к	
	соответствующему периоду предыдущего года	предыдущему периоду
2025г.		
Январь	97,4	88,0
Февраль	96,9	98,7
Март	100,2	107,2
I квартал	98,2	87,1
Апрель	100,9	95,7

	В % к	
	соответствующему периоду предыдущего года	предыдущему периоду
Май	90,7	92,9
Июнь	94,1	101,3
II квартал	95,2	95,4
I полугодие	96,7	-
Июль	95,5	100,3
Август	99,0	107,4
Сентябрь	97,9	106,8
III квартал	97,5	105,9
Январь-сентябрь	97,0	-
Октябрь	99,3	107,8
Ноябрь	95,0	93,9
Декабрь	92,6	94,7
IV квартал	95,7	108,6
Год	96,6	-
	2026г.	
Январь	83,4	79,1

Таблица 9

ПРОИЗВОДСТВО ОТДЕЛЬНЫХ ВИДОВ ПИЩЕВЫХ ПРОДУКТОВ

	Январь 2026г., тонн	Январь 2026г. в % к	
		январю 2025г.	декабрю 2025г.
Мясо крупного рогатого скота (говядина и телятина) парное, остывшее или охлажденное, в том числе для детского питания	388,5	94,9	74,5
Свинина, кроме субпродуктов	76559,9	132,3	120,0
Мясо и субпродукты пищевые домашней птицы	54907,6	106,0	96,0
Полуфабрикаты мясные, мясодержащие, охлажденные, замороженные	26424,3	52,6	53,1
Масла растительные и их фракции нерафинированные	52721,2	91,7	83,6

	Январь 2026г., тонн	Январь 2026г. в % к	
		январю 2025г.	декабрю 2025г.
Жмых и прочие твердые остатки растительных жиров или масел	104094,0	93,8	77,8
Сметана	915,9	106,3	109,5
Ряженка и варенец	625,6	91,3	113,5
Кефир	2398,7	95,4	113,2
Крупа и мука грубого помола из пшеницы	6587,1	50,1	47,4
Изделия хлебобулочные недлительного хранения	4658,5	101,8	93,7
Комбикорма, тыс. тонн	434,2	103,7	99,8
Корм готовый для непродуктивных животных	4230,4	73,6	72,9

Производство одежды. Индекс производства по виду деятельности "Производство одежды" в январе 2026г. по сравнению с январем 2025г. составил 37,3%, по сравнению с декабрем 2025г. – 52,8%.

Таблица 10

ДИНАМИКА ПРОИЗВОДСТВА ОДЕЖДЫ

	В % к	
	соответствующему периоду предыдущего года	предыдущему периоду
2025г.		
Январь	88,7	83,9
Февраль	75,8	113,3
Март	97,5	94,3
I квартал	85,7	91,9
Апрель	96,7	92,3
Май	90,0	98,1
Июнь	95,9	87,6
II квартал	94,0	87,9

	В % к	
	соответствующему периоду предыдущего года	предыдущему периоду
I полугодие	89,3	-
Июль	109,9	100,9
Август	98,5	124,0
Сентябрь	81,0	84,3
III квартал	94,9	100,4
Январь-сентябрь	90,6	-
Октябрь	80,8	107,8
Ноябрь	94,7	105,9
Декабрь	67,6	79,0
IV квартал	80,6	99,3
Год	88,0	-
2026г.		
Январь	37,3	52,8

Таблица 11

ПРОИЗВОДСТВО ОТДЕЛЬНЫХ ВИДОВ ОДЕЖДЫ

	Январь 2026г., тыс. штук	Январь 2026г. в % к	
		январю 2025г.	декабрю 2025г.
Спецодежда	247,1	60,1	89,5
Изделия трикотажные или вязаные	8,4	31,7	71,2

Обработка древесины и производство изделий из дерева и пробки, кроме мебели, производство изделий из соломки и материалов для плетения. Индекс производства по виду деятельности "Обработка древесины и производство изделий из дерева и пробки, кроме мебели, производство изделий из соломки и материалов для плетения" в январе 2026г. по сравнению с январем 2025г. составил 80,8%, по сравнению с декабрем 2025г. – 108,0%.

Таблица 12

**ДИНАМИКА ОБРАБОТКИ ДРЕВЕСИНЫ
И ПРОИЗВОДСТВА ИЗДЕЛИЙ ИЗ ДЕРЕВА И ПРОБКИ, КРОМЕ МЕБЕЛИ,
ПРОИЗВОДСТВА ИЗДЕЛИЙ ИЗ СОЛОМКИ И МАТЕРИАЛОВ ДЛЯ ПЛЕТЕНИЯ**

	В % к	
	соответствующему периоду предыдущего года	предыдущему периоду
2025г.		
Январь	160,0	162,3
Февраль	157,3	120,5
Март	120,2	91,4
I квартал	143,3	178,4
Апрель	112,4	64,2
Май	93,9	129,5
Июнь	78,2	56,9
II квартал	94,4	64,9
I полугодие	119,1	-
Июль	110,0	120,7
Август	102,3	103,7
Сентябрь	124,8	109,5
III квартал	112,0	93,1
Январь-сентябрь	117,1	-
Октябрь	191,3	157,3
Ноябрь	101,7	58,8
Декабрь	108,0	100,7
IV квартал	132,2	122,7
Год	120,5	-
2026г.		
Январь	80,8	108,0

Таблица 13

**ОБРАБОТКА ДРЕВЕСИНЫ
И ПРОИЗВОДСТВО ИЗДЕЛИЙ ИЗ ДЕРЕВА И ПРОБКИ, КРОМЕ МЕБЕЛИ,
ПРОИЗВОДСТВО ИЗДЕЛИЙ ИЗ СОЛОМКИ И МАТЕРИАЛОВ ДЛЯ ПЛЕТЕНИЯ**

	Январь 2026г.	Январь 2026г. в % к	
		январю 2025г.	декабрю 2025г.
Двери, их коробки и пороги деревянные, тыс. м ²	11,3	37,6	38,0
Поддоны деревянные, включая поддоны с бортами, и прочие деревянные погрузочные щиты, тыс. штук	59,7	91,9	87,7

Производство бумаги и бумажных изделий. Индекс производства по виду деятельности "Производство бумаги и бумажных изделий" в январе 2026г. по сравнению с январем 2025г. составил 69,3%, по сравнению с декабрем 2025г. – 44,6%.

Таблица 14

ДИНАМИКА ПРОИЗВОДСТВА БУМАГИ И БУМАЖНЫХ ИЗДЕЛИЙ

	В % к	
	соответствующему периоду предыдущего года	предыдущему периоду
2025г.		
Январь	83,6	63,5
Февраль	86,0	126,7
Март	92,5	110,8
I квартал	87,7	81,8
Апрель	96,1	97,8
Май	89,0	91,1
Июнь	85,1	96,8
II квартал	90,1	104,5
I полугодие	88,9	-
Июль	107,8	108,2

	В % к	
	соответствующему периоду предыдущего года	предыдущему периоду
Август	93,6	92,4
Сентябрь	71,5	78,3
III квартал	90,5	90,4
Январь-сентябрь	89,4	-
Октябрь	64,1	99,3
Ноябрь	82,5	126,7
Декабрь	93,2	123,0
IV квартал	80,2	103,8
Год	86,9	-
	2025г.	
Январь	69,3	44,6

Таблица 15

ПРОИЗВОДСТВО ОТДЕЛЬНЫХ ВИДОВ БУМАГИ И БУМАЖНЫХ ИЗДЕЛИЙ

	Январь 2026г.	Январь 2026г. в % к	
		январю 2025г.	декабрю 2025г.
Ящички и коробки из гофрированной бумаги или гофрированного картона, тыс.м ²	9390,0	90,5	69,7
Ярлыки и этикетки из бумаги или картона, млн штук	230,6	66,9	86,3

Производство химических веществ и химических продуктов. Индекс производства по виду деятельности "Производство химических веществ и химических продуктов" в январе 2026г. по сравнению с январем 2025г. составил 60,2%, по сравнению с декабрем 2025г. – 77,2%.

Таблица 16

**ДИНАМИКА ПРОИЗВОДСТВА ХИМИЧЕСКИХ ВЕЩЕСТВ И
ХИМИЧЕСКИХ ПРОДУКТОВ**

	В % к	
	соответствующему периоду предыдущего года	предыдущему периоду
2025г.		
Январь	97,8	71,8
Февраль	98,0	133,7
Март	97,7	106,2
I квартал	97,9	94,4
Апрель	92,4	117,6
Май	95,2	84,9
Июнь	83,8	82,8
II квартал	90,7	113,4
I полугодие	93,9	-
Июль	110,8	127,2
Август	87,9	74,1
Сентябрь	111,1	128,0
III квартал	103,5	94,3
Январь-сентябрь	96,9	-
Октябрь	105,4	101,6
Ноябрь	104,2	88,3
Декабрь	90,8	99,5
IV квартал	99,9	99,0
Год	97,7	-
2026г.		
Январь	60,2	77,2

Таблица 17

**ПРОИЗВОДСТВО ОТДЕЛЬНЫХ ВИДОВ ХИМИЧЕСКИХ ВЕЩЕСТВ И
ХИМИЧЕСКИХ ПРОДУКТОВ**

	Январь 2026г.	Январь 2026г. в % к	
		январю 2025г.	декабрю 2025г.
Кислород, тыс. м ³	16421,4	100,1	98,3
Материалы лакокрасочные на основе полимеров, тонн	897,1	46,0	69,7

Производство лекарственных средств и материалов, применяемых в медицинских целях. Индекс производства по виду деятельности "Производство лекарственных средств и материалов, применяемых в медицинских целях" в январе 2026г. по сравнению с январем 2025г. составил 68,2%, по сравнению с декабрем 2025г. – 61,6%.

Таблица 18

**ДИНАМИКА ПРОИЗВОДСТВА ЛЕКАРСТВЕННЫХ СРЕДСТВ И МАТЕРИАЛОВ,
ПРИМЕНЯЕМЫХ В МЕДИЦИНСКИХ ЦЕЛЯХ**

	В % к	
	соответствующему периоду предыдущего года	предыдущему периоду
2025г.		
Январь	120,0	117,9
Февраль	107,3	101,7
Март	145,6	98,6
I квартал	122,3	107,3
Апрель	132,6	103,3
Май	104,5	93,4
Июнь	118,2	101,7
II квартал	117,6	98,8

	В % к	
	соответствующему периоду предыдущего года	предыдущему периоду
I полугодие	119,9	-
Июль	80,8	96,2
Август	103,4	104,4
Сентябрь	108,2	98,8
III квартал	96,1	97,4
Январь-сентябрь	110,9	-
Октябрь	84,7	92,1
Ноябрь	85,6	86,5
Декабрь	122,4	133,7
IV квартал	96,3	93,3
Год	107,1	-
	2026г.	
Январь	68,2	61,6

Таблица 19

**ПРОИЗВОДСТВО ОТДЕЛЬНЫХ ВИДОВ ЛЕКАРСТВЕННЫХ СРЕДСТВ И
МАТЕРИАЛОВ, ПРИМЕНЯЕМЫХ В МЕДИЦИНСКИХ ЦЕЛЯХ**

	Январь 2026г.	Январь 2026г. в % к	
		январю 2025г.	декабрю 2025г.
Препараты лекарственные ¹⁾ , млн рублей	1483,3	71,4	61,7

¹⁾ Темпы роста (снижения) рассчитаны исходя из фактических цен соответствующих периодов.

Производство прочей неметаллической минеральной продукции. Индекс производства по виду деятельности "Производство прочей неметаллической минеральной продукции" в январе 2026г. по сравнению с январем 2025г. составил 68,5%, по сравнению с декабрем 2024г. – 68,0%.

Таблица 20

**ДИНАМИКА ПРОИЗВОДСТВА ПРОЧЕЙ НЕМЕТАЛЛИЧЕСКОЙ
МИНЕРАЛЬНОЙ ПРОДУКЦИИ**

	В % к	
	соответствующему периоду предыдущего года	предыдущему периоду
2025г.		
Январь	81,0	81,3
Февраль	84,8	118,5
Март	102,3	131,2
I квартал	90,1	73,7
Апрель	90,1	117,1
Май	77,8	98,1
Июнь	75,9	94,8
II квартал	81,0	141,6
I полугодие	84,5	-
Июль	71,9	96,8
Август	67,5	92,8
Сентябрь	76,1	107,7
III квартал	71,8	90,5
Январь-сентябрь	79,6	-
Октябрь	74,1	97,1
Ноябрь	72,6	77,9
Декабрь	83,2	82,7
IV квартал	75,8	80,3
Год	78,8	-
2026г.		
Январь	68,5	68,0

Таблица 21

**ПРОИЗВОДСТВО ОТДЕЛЬНЫХ ВИДОВ ПРОЧЕЙ НЕМЕТАЛЛИЧЕСКОЙ
МИНЕРАЛЬНОЙ ПРОДУКЦИИ**

	Январь 2026г.	Январь 2026г. в % к	
		январю 2025г.	декабрю 2025г.
Блоки и прочие изделия сборные строительные для зданий и сооружений из цемента, бетона или искусственного камня, тыс. м ³	6,2	69,8	72,0

Производство металлургическое. Индекс производства по виду деятельности "Производство металлургическое" в январе 2026г. по сравнению с январем 2025г. составил 98,7%, по сравнению с декабрем 2025г. – 95,9%.

Таблица 22

ДИНАМИКА ПРОИЗВОДСТВА МЕТАЛЛУРГИЧЕСКОГО

	В % к	
	соответствующему периоду предыдущего года	предыдущему периоду
2025г.		
Январь	104,0	96,0
Февраль	97,3	95,1
Март	111,1	111,5
I квартал	104,1	107,5
Апрель	103,4	92,9
Май	99,2	101,0
Июнь	107,3	101,4
II квартал	103,2	99,3
I полугодие	103,6	-
Июль	108,2	100,5
Август	94,3	86,3
Сентябрь	100,7	104,7
III квартал	101,1	93,8
Январь-сентябрь	102,8	-

	В % к	
	соответствующему периоду предыдущего года	предыдущему периоду
Октябрь	103,3	101,1
Ноябрь	114,2	106,3
Декабрь	100,0	105,7
IV квартал	105,4	105,3
Год	103,5	-
	2026г.	
Январь	98,7	95,9

Таблица 23

**ПРОИЗВОДСТВО ОТДЕЛЬНЫХ ВИДОВ ПРОДУКЦИИ
ПРОИЗВОДСТВА МЕТАЛЛУРГИЧЕСКОГО**

	Январь 2026г.	Январь 2026г. в % к	
		январю 2025г.	декабрю 2025г.
Сталь нелегированная в слитках или в прочих первичных формах и полуфабрикаты из нелегированной стали, тыс. тонн	368,4	167,0	99,5

Производство готовых металлических изделий, кроме машин и оборудования. Индекс производства по виду деятельности "Производство готовых металлических изделий, кроме машин и оборудования" в январе 2026г. по сравнению с январем 2025г. составил 75,3%, по сравнению с декабрем 2025г. – 51,3%.

Таблица 24

**ДИНАМИКА ПРОИЗВОДСТВА ГОТОВЫХ МЕТАЛЛИЧЕСКИХ ИЗДЕЛИЙ,
КРОМЕ МАШИН И ОБОРУДОВАНИЯ**

	В % к	
	соответствующему периоду предыдущего года	предыдущему периоду
	2025г.	
Январь	112,2	78,6

	В % к	
	соответствующему периоду предыдущего года	предыдущему периоду
Февраль	91,5	94,1
Март	103,2	117,7
I квартал	101,9	74,3
Апрель	108,7	113,9
Май	92,8	91,2
Июнь	85,7	85,7
II квартал	95,8	111,4
I полугодие	98,4	-
Июль	94,4	117,2
Август	100,6	112,8
Сентябрь	96,5	89,9
III квартал	97,2	106,9
Январь-сентябрь	98,0	-
Октябрь	103,3	101,1
Ноябрь	136,0	99,1
Декабрь	148,9	111,7
IV квартал	129,4	146,2
Год	107,0	-
	2026г.	
Январь	75,3	51,3

Таблица 25

**ПРОИЗВОДСТВО ОТДЕЛЬНЫХ ВИДОВ ГОТОВЫХ МЕТАЛЛИЧЕСКИХ
ИЗДЕЛИЙ, КРОМЕ МАШИН И ОБОРУДОВАНИЯ**

	Январь 2026г.	Январь 2026г. в % к	
		январю 2025г.	декабрю 2025г.
Конструкции и детали кон- струкций из черных метал- лов, тыс. тонн	6,3	84,5	60,9

2.2.3. ОБЕСПЕЧЕНИЕ ЭЛЕКТРИЧЕСКОЙ ЭНЕРГИЕЙ, ГАЗОМ И ПАРОМ; КОНДИЦИОНИРОВАНИЕ ВОЗДУХА

Индекс производства по виду деятельности "Обеспечение электрической энергией, газом и паром; кондиционирование воздуха" в январе 2026г. по сравнению с январем 2025г. составил 98,3%, по сравнению с декабрем 2025г. – 96,9%.

Таблица 26

ДИНАМИКА ОБЕСПЕЧЕНИЯ ЭЛЕКТРИЧЕСКОЙ ЭНЕРГИЕЙ, ГАЗОМ И ПАРОМ; КОНДИЦИОНИРОВАНИЕ ВОЗДУХА

	В % к	
	соответствующему периоду предыдущего года	предыдущему периоду
2025г.		
Январь	84,7	80,7
Февраль	103,0	103,1
Март	93,5	84,4
I квартал	93,2	98,4
Апрель	106,2	75,6
Май	110,9	86,0
Июнь	115,2	87,0
II квартал	110,2	59,2
I полугодие	98,9	-
Июль	110,9	104,7
Август	103,4	92,5
Сентябрь	109,5	117,6
III квартал	107,7	90,1
Январь-сентябрь	100,6	-
Октябрь	101,1	130,9
Ноябрь	80,8	108,4
Декабрь	80,6	125,7
IV квартал	85,7	163,3
Год	95,8	-

	В % к	
	соответствующему периоду предыдущего года	предыдущему периоду
2026г.		
Январь	98,3	96,9

Таблица 27

**ОБЪЕМ ОТГРУЖЕННЫХ ТОВАРОВ СОБСТВЕННОГО ПРОИЗВОДСТВА,
ВЫПОЛНЕННЫХ РАБОТ И УСЛУГ СОБСТВЕННЫМИ СИЛАМИ
ПО ОБЕСПЕЧЕНИЮ ЭЛЕКТРИЧЕСКОЙ ЭНЕРГИЕЙ, ГАЗОМ И ПАРОМ;
КОНДИЦИОНИРОВАНИЮ ВОЗДУХА**
(с учетом малых и микропредприятий)

в действующих ценах

	Январь 2026г., млн рублей	Январь 2026г. в % к	
		январю 2025г.	декабрю 2025г.
Обеспечение электрической энергией, газом и паром; кондиционирование воздуха	4348,8	113,6	101,6
в том числе:			
производство, передача и распределение электроэнергии	1825,7	95,4	85,8
производство и распределение газообразного топлива	647,7	142,5	113,0
производство, передача и распределение пара и горячей воды; кондиционирование воздуха	1875,4	128,5	118,7

Таблица 28

**ОБЕСПЕЧЕНИЕ ЭЛЕКТРИЧЕСКОЙ ЭНЕРГИЕЙ,
ГАЗОМ И ПАРОМ; КОНДИЦИОНИРОВАНИЕ ВОЗДУХА**

	Январь 2026г.	Январь 2026г. в % к	
		январю 2025г.	декабрю 2025г.
Электроэнергия, млн кВт.ч	70,2	62,0	105,5
Пар и горячая вода, тыс. Гкал	1312,5	123,4	114,6

2.2.4. ВОДОСНАБЖЕНИЕ; ВОДООТВЕДЕНИЕ, ОРГАНИЗАЦИЯ СБОРА И УТИЛИЗАЦИЯ ОТХОДОВ, ДЕЯТЕЛЬНОСТЬ ПО ЛИКВИДАЦИИ ЗАГРЯЗНЕНИЙ

Индекс производства по виду деятельности "Водоснабжение; водоотведение, организация сбора и утилизации отходов, деятельность по ликвидации загрязнений" в январе 2026г. по сравнению с январем 2025г. составил 121,0%, по сравнению с декабрем 2025г. – 75,8%.

Таблица 29

ДИНАМИКА ВОДОСНАБЖЕНИЯ; ВОДООТВЕДЕНИЯ, ОРГАНИЗАЦИИ СБОРА И УТИЛИЗАЦИИ ОТХОДОВ, ДЕЯТЕЛЬНОСТИ ПО ЛИКВИДАЦИИ ЗАГРЯЗНЕНИЙ

	В % к	
	соответствующему периоду предыдущего года	предыдущему периоду
2025г.		
Январь	99,3	62,8
Февраль	98,7	110,6
Март	108,3	107,0
I квартал	101,9	79,3
Апрель	106,1	110,7
Май	117,8	111,0
Июнь	125,8	109,2
II квартал	116,4	132,3
I полугодие	109,5	-
Июль	122,6	100,9
Август	138,0	102,9
Сентябрь	138,6	106,1
III квартал	132,9	115,1
Январь-сентябрь	116,8	-
Октябрь	128,9	90,7
Ноябрь	111,2	91,9

	В % к	
	соответствующему периоду предыдущего года	предыдущему периоду
Декабрь	88,4	96,7
IV квартал	107,5	89,0
Год	114,2	-
	2026г.	
Январь	121,0	75,8

Таблица 30

**ОБЪЕМ ОТГРУЖЕННЫХ ТОВАРОВ СОБСТВЕННОГО ПРОИЗВОДСТВА,
ВЫПОЛНЕННЫХ РАБОТ И УСЛУГ СОБСТВЕННЫМИ СИЛАМИ
ПО ВОДОСНАБЖЕНИЮ; ВОДООТВЕДЕНИЮ, ОРГАНИЗАЦИИ СБОРА И
УТИЛИЗАЦИИ ОТХОДОВ, ДЕЯТЕЛЬНОСТИ ПО ЛИКВИДАЦИИ ЗАГРЯЗНЕНИЙ**
(с учетом малых и микропредприятий)

в действующих ценах

	Январь 2026г., млн рублей	Январь 2026г. в % к	
		январю 2025г.	декабрю 2025г.
Водоснабжение; водоотведе- ние, организация сбора и утилизация отходов, деятель- ность по ликвидации загрязне- ний	1292,5	121,0	78,0
в том числе:			
забор, очистка и распределе- ние воды	267,3	132,1	107,6
сбор и обработка сточных вод	190,3	114,4	88,7
сбор, обработка и утилизация отходов; обработка вторичного сырья	834,9	119,4	69,9

2.3. СЕЛЬСКОЕ ХОЗЯЙСТВО

По расчетам, выпуск продукции сельского хозяйства всеми сельхозпроизводителями (сельхозорганизации, хозяйства населения, крестьянские (фермерские) хозяйства и индивидуальные предприниматели) в январе 2026г. составил 22,6 млрд рублей, или 106,8% к январю 2025г.

Таблица 1

ДИНАМИКА ПРОИЗВОДСТВА ПРОДУКЦИИ СЕЛЬСКОГО ХОЗЯЙСТВА

	В % к	
	к соответствующему периоду предыдущего года	к предыдущему периоду
2025г.		
Январь	88,9	83,4
Февраль	94,3	104,0
Март	96,7	105,6
I квартал	93,5	-
Апрель	94,2	97,9
Май	93,7	99,9
Июнь	97,9	96,8
II квартал	97,8	-
I полугодие	95,7	-
Июль	97,3	164,6
Август	106,5	128,8
Сентябрь	115,5	136,2
III квартал	109,5	-
Январь-сентябрь	102,1	-
Октябрь	121,4	71,9
Ноябрь	114,7	72,3
Декабрь	100,9	71,0
IV квартал	117,1	-
Год	105,8	-
2026г.		
Январь	106,8	101,1

В январе 2026г. на долю сельскохозяйственных организаций в структуре сельскохозяйственного производства приходилось 96,5% (в январе 2025г. – 96,1%).

Животноводство. На 1 февраля 2026г. по сравнению с соответствующей датой 2025г. в хозяйствах всех категорий, по расчетам, увеличилось поголовье свиней и птицы; снизилось поголовье крупного рогатого скота, в том числе коров, а также овец и коз.

Таблица 2

ПОГОЛОВЬЕ СКОТА И ПТИЦЫ В ХОЗЯЙСТВАХ ВСЕХ КАТЕГОРИЙ

	На 01.02.26, тыс. голов	В % к		Справочно: на 01.02.25 в % к 01.02.24
		01.01.26	01.02.25	
Крупный рогатый скот	201,6	99,1	99,9	92,4
в том числе коровы	77,8	96,4	96,4	92,3
Свиньи	4638,0	100,1	101,6	93,5
Овцы и козы	45,9	97,6	93,7	92,1
Птица	46464,1	99,5	106,0	95,2

В структуре поголовья скота на долю хозяйств населения приходилось 12,3% поголовья крупного рогатого скота, в том числе коров – 13,1%, овец и коз – 81,1% (на 1 февраля 2025г. соответственно – 13,0%, 14,6% и 82,3%).

Таблица 3

ДИНАМИКА ПОГОЛОВЬЯ СКОТА В ХОЗЯЙСТВАХ ВСЕХ КАТЕГОРИЙ

на конец месяца, в %

	Крупный рогатый скот		в том числе коровы		Свиньи		Овцы и козы	
	к соот-ветствующей дате предыдущего года	к соот-ветствующей дате предыдущего месяца	к соот-ветствующей дате предыдущего года	к соот-ветствующей дате предыдущего месяца	к соот-ветствующей дате предыдущего года	к соот-ветствующей дате предыдущего месяца	к соот-ветствующей дате предыдущего года	к соот-ветствующей дате предыдущего месяца
2025г.								
Январь	92,4	99,9	92,3	100,0	93,5	100,0	92,1	100,3
Февраль	93,0	100,1	93,3	99,8	94,9	101,5	92,5	101,0

	Крупный рогатый скот		в том числе коровы		Свиньи		Овцы и козы	
	к соответствующей дате предыдущего года	к соответствующей дате предыдущего месяца	к соответствующей дате предыдущего года	к соответствующей дате предыдущего месяца	к соответствующей дате предыдущего года	к соответствующей дате предыдущего месяца	к соответствующей дате предыдущего года	к соответствующей дате предыдущего месяца
Март	92,7	99,3	94,2	100,0	95,5	100,9	92,6	100,4
Апрель	94,9	100,1	98,1	100,6	97,3	101,0	94,0	100,4
Май	96,0	99,9	98,7	99,9	97,9	100,7	94,2	99,9
Июнь	96,7	100,3	99,0	99,9	98,9	100,7	92,8	98,2
Июль	97,1	100,4	99,4	100,0	101,4	100,0	93,2	99,7
Август	97,4	100,4	99,4	100,1	101,5	100,2	93,2	99,6
Сентябрь	98,1	100,1	100,0	99,7	99,7	99,2	94,6	99,7
Октябрь	98,6	99,9	100,1	99,9	100,3	98,8	96,8	99,3
Ноябрь	99,1	100,2	99,8	99,9	101,5	99,4	95,6	99,0
Декабрь	100,6	100,0	100,0	100,3	101,5	99,2	96,3	98,8
2026г.								
Январь	99,9	99,1	96,4	96,4	101,6	100,1	93,7	97,6

В крупных, средних и малых сельскохозяйственных организациях на 1 февраля 2026г. по сравнению с соответствующей датой 2025г. увеличилось поголовье крупного рогатого скота на 1,5%, в том числе коров – на 0,2%, свиней – на 1,6%, птицы – на 6,5%; поголовье овец и коз снизилось на 17,3%.

По расчетам, в январе 2026г. в хозяйствах всех категорий по сравнению с январем 2025г. возросло производство скота и птицы на убой (в живом весе), молока и яиц.

Таблица 4

**ПРОИЗВОДСТВО ОСНОВНЫХ ВИДОВ ПРОДУКЦИИ
ЖИВОТНОВОДСТВА В ХОЗЯЙСТВАХ ВСЕХ КАТЕГОРИЙ**

	<i>Январь 2026г.</i>	<i>Январь 2026г. в % к январю 2025г.</i>	<i>Справочно январь 2025г. в % к январю 2024г.</i>
Скот и птица на убой (в живом весе), тыс. тонн	147,8	107,9	86,5
Молоко, тыс. тонн	62,4	103,4	101,1
Яйца, млн штук	139,4	101,6	103,2

**ПРОИЗВОДСТВО ПРОДУКТОВ ЖИВОТНОВОДСТВА
В ХОЗЯЙСТВАХ ВСЕХ КАТЕГОРИЙ**
(в % к соответствующему месяцу предыдущего года)

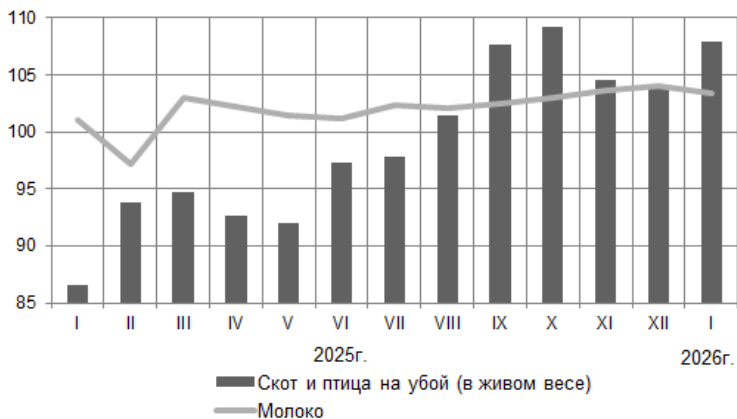

Крупными, средними и малыми сельскохозяйственными организациями в январе 2026г. произведено скота и птицы на убой (в живом весе) 145,9 тыс. тонн (108,1% к январю 2025г.), в том числе свиней – 79,7 тыс. тонн (112,1%), птицы – 64,3 тыс. тонн (103,5%), молока – 53,3 тыс. тонн (104,7%), яиц – 131,5 млн штук (101,8%).

В сельскохозяйственных организациях, не относящихся к субъектам малого предпринимательства, в январе 2026г. надой молока на одну корову составил 893 килограмма против 846 килограммов в январе 2025г., яйценоскость кур-несушек составила 25 яиц против 24 яиц год назад.

В январе 2026г. по сравнению с январем 2025г. в хозяйствах всех категорий в структуре производства скота и птицы на убой (в живом весе), по расчетам, отмечено увеличение удельного веса производства свиней; уменьшение – крупного рогатого скота, птицы, овец и коз.

Таблица 5

**ПРОИЗВОДСТВО ОСНОВНЫХ ВИДОВ СКОТА И ПТИЦЫ НА УБОЙ
(В ЖИВОМ ВЕСЕ) СЕЛЬСКОХОЗЯЙСТВЕННЫМИ ОРГАНИЗАЦИЯМИ¹⁾**

	Январь 2026г.			Справочно январь 2025г. в % к январю 2024г.
	тонн	в % к январю 2025г.	доля в общем объеме производ- ства скота и птицы на убой, %	
Скот и птица на убой (в живом весе)	145918,0	108,1	100	86,4
из них:				
крупный рогатый скот	1888,7	104,6	1,3	63,5
свиньи	79690,2	112,1	54,6	79,2
птица	64338,9	103,5	44,1	97,5

¹⁾ Крупные, средние и малые сельхозорганизации.

В январе 2026г. рост производства скота и птицы на убой (в живом весе) по сравнению с аналогичным периодом прошлого года имел место в сельскохозяйственных организациях 9 муниципальных образований области, молока – в 15, на долю которых приходилось соответственно 76,6% и 97,7% от общего объема производства.

К началу февраля 2026г. обеспеченность кормами в расчете на 1 условную голову крупного скота в сельхозорганизациях была выше на 5,2%, чем на начало февраля 2025г.

Таблица 6

**НАЛИЧИЕ КОРМОВ В СЕЛЬСКОХОЗЯЙСТВЕННЫХ ОРГАНИЗАЦИЯХ
на 1 февраля**

	2026г.	Справочно	
		2025г.	2024г.
Наличие кормов, тыс. тонн кормовых единиц	328,4	302,2	453,0
в том числе концентрированных	131,9	116,7	157,6
в расчете на 1 условную голову крупного скота, ц кормовых единиц	1,37	1,31	1,85

Реализация продукции. В январе 2026г. по сравнению с январем 2025г. возросла продажа сельхозорганизациями скота и птицы (в живом весе), зерна и яиц, снизилась реализация молока.

Таблица 7

**ОБЪЕМ РЕАЛИЗАЦИИ СЕЛЬСКОХОЗЯЙСТВЕННЫХ ПРОДУКТОВ
СЕЛЬСКОХОЗЯЙСТВЕННЫМИ ОРГАНИЗАЦИЯМИ**

	Январь 2026г., тыс. тонн	Январь 2026г. в % к январю 2025г.	Справочно январь 2025г. в % к январю 2024г.
Зерно	61,3	138,5	24,7
Скот и птица (в живом весе)	148,8	113,8	84,2
Молоко	47,2	96,3	101,3
Яйца, млн штук	88,2	116,7	102,7

2.4. СТРОИТЕЛЬСТВО

Строительная деятельность. Объем работ, выполненных по виду деятельности "Строительство" в январе 2026г. составил 9869,5 млн рублей, или 55,1% к уровню января 2025г. (в сопоставимых ценах).

Таблица 1

ДИНАМИКА ОБЪЕМА РАБОТ, ВЫПОЛНЕННЫХ ПО ВИДУ ДЕЯТЕЛЬНОСТИ «СТРОИТЕЛЬСТВО»

(с учетом работ, выполненных хозяйственным способом
организациями и населением)

	Млн рублей	В % к	
		соответствующему периоду предыдущего года	предыдущему периоду
2025г.			
Январь	17249,5	134,1	54,4
Февраль	15972,8	127,1	91,8
Март	10756,8	67,0	66,8
I квартал	43979,1	106,2	66,7
Апрель	13668,8	78,0	126,2
Май	13393,9	71,0	97,8
Июнь	17409,6	89,7	129,4
II квартал	44472,3	79,7	99,1
I полугодие	88451,4	91,1	-
Июль	18142,1	98,2	104,1
Август	14155,6	101,8	78,0
Сентябрь	17833,6	129,7	126,0
III квартал	50131,2	108,7	112,2
Январь-сентябрь	138582,6	96,7	-
Октябрь	16578,8	86,1	92,8
Ноябрь	17054,2	108,8	102,7
Декабрь	47105,1	143,4	в 2,8 р.

	Млн рублей	В % к	
		соответствующему периоду предыдущего года	предыдущему периоду
IV квартал	80738,1	119,1	160,5
Год	219320,7	103,9	-
	2026г.		
Январь	9869,5	55,1	20,9

ДИНАМИКА ОБЪЕМА РАБОТ, ВЫПОЛНЕННЫХ ПО ВИДУ ДЕЯТЕЛЬНОСТИ "СТРОИТЕЛЬСТВО"

(с учетом работ, выполненных хозяйственным способом организациями и населением, в % к среднемесячному значению 2024 года)

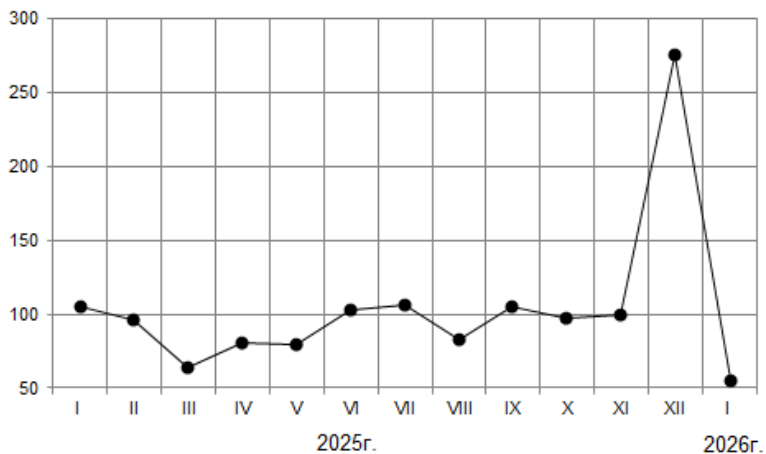

По состоянию на 1 февраля 2026г. общий **объем заключенных договоров строительного подряда и прочих заказов (контрактов)** (без субъектов малого предпринимательства) составил 41,4 млн рублей, обеспеченность строительных организаций договорами и прочими заказами (контрактами) составила 0,01 месяца.

Таблица 2

**ДИНАМИКА ОБЩЕГО ОБЪЕМА ЗАКЛЮЧЕННЫХ ДОГОВОРОВ
СТРОИТЕЛЬНОГО ПОДРЯДА И ПРОЧИХ ЗАКАЗОВ (КОНТРАКТОВ)**
(без субъектов малого предпринимательства)

	<i>Объем заключенных договоров строительного подряда и прочих заказов (контрактов), млн рублей</i>	<i>Обеспеченность строительных организаций договорами и прочими заказами (контрактами), месяцев</i>
2025г.		
на 1 января	52,4	0,0
на 1 февраля	247,2	0,0
на 1 марта	225,0	0,0
на 1 апреля	273,7	0,1
на 1 мая	290,4	0,1
на 1 июня	207,7	0,0
на 1 июля	369,2	0,1
на 1 августа	239,3	0,0
на 1 сентября	280,3	0,1
на 1 октября	282,2	0,1
на 1 ноября	187,3	0,0
на 1 декабря	93,0	0,0
2026г.		
на 1 января	80,4	0,0
на 1 февраля	41,4	0,0

Жилищное строительство. В январе 2026г. сданы в эксплуатацию 552 новые квартиры общей площадью 56,4 тыс. м², что составляет 113,1% к уровню января 2025г.

Таблица 3

ДИНАМИКА СТРОИТЕЛЬСТВА ЖИЛЫХ ДОМОВ
(с учетом жилых домов, построенных населением
на земельных участках для ведения садоводства)

	Тыс. м ² общей площади	В % к	
		соответствующему периоду предыдущего года	предыдущему периоду
2025г.			
Январь	49,9	43,5	61,9
Февраль	56,0	140,1	112,2
Март	48,9	118,1	87,4
I квартал	154,8	79,0	75,3
Апрель	41,1	46,2	84,0
Май	58,2	90,0	141,6
Июнь	86,3	106,2	148,2
II квартал	185,5	79,1	119,9
I полугодие	340,3	79,0	-
Июль	94,8	111,2	109,9
Август	74,2	100,6	78,3
Сентябрь	81,5	140,5	109,7
III квартал	250,5	115,4	135,0
Январь-сентябрь	590,8	91,2	-
Октябрь	91,3	174,2	112,1
Ноябрь	74,6	102,7	81,7

	Тыс. м ² общей площади	В % к	
		соответствующему периоду предыдущего года	предыдущему периоду
Декабрь	49,2	61,1	66,0
IV квартал	215,1	104,6	85,9
Год	805,9	94,5	-
2026г.			
Январь	56,4	113,1	114,6

СТРОИТЕЛЬСТВО ЖИЛЫХ ДОМОВ
(в % к среднемесячному значению 2024 года)

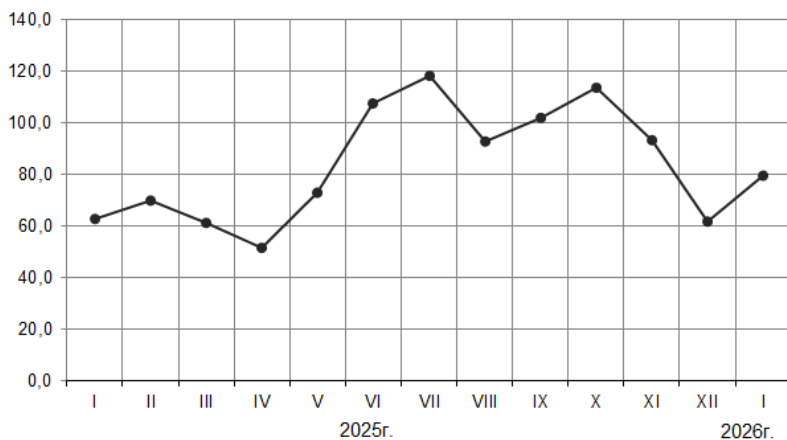

В сельской местности введены жилые дома общей площадью 24,3 тыс. м², что к уровню января 2025г. составляет 87,3%.

Доля жилых домов, построенных населением, в общем объеме ввода жилья по области составила 68,6% (в январе 2025г. – 97,8%), построено 223 жилых дома общей площадью 38,7 тыс. м².

2.5. ТРАНСПОРТ

Грузовые перевозки. Грузовыми автомобилями организаций всех видов экономической деятельности (без субъектов малого предпринимательства) в январе 2026г. перевезено 1,6 млн тонн грузов, выполнено 266,0 млн тонно-километров, что на 7,9% меньше и на 5,5% больше, чем в январе 2025г.

Таблица 1

ПЕРЕВОЗКИ ГРУЗОВ И ГРУЗООБОРОТ АВТОМОБИЛЬНОГО ТРАНСПОРТА ОРГАНИЗАЦИЙ ВСЕХ ВИДОВ ЭКОНОМИЧЕСКОЙ ДЕЯТЕЛЬНОСТИ

(без субъектов малого предпринимательства)

	Январь 2026г.	Январь 2026г. в % к		Справочно январь 2025г. в % к	
		январю 2025г.	декабрю 2025г.	январю 2024г.	декабрю 2024г.
Перевезено грузов, тыс. тонн	1556,4	92,1	77,4	84,8	89,6
из них на коммерческой основе	600,5	111,8	78,0	75,0	72,8
Грузооборот, млн т-км	266,0	105,5	77,2	70,7	84,1
из них на коммерческой основе	217,4	117,5	77,9	88,5	77,7

На коммерческой основе выполнено 38,6% общего объема грузовых перевозок и 81,7% грузооборота организаций области, не относящихся к субъектам малого предпринимательства (в январе 2025г. – соответственно 31,8% и 73,3%).

Таблица 2

ДИНАМИКА ГРУЗОБОРОТА АВТОМОБИЛЬНОГО ТРАНСПОРТА ОРГАНИЗАЦИЙ ВСЕХ ВИДОВ ЭКОНОМИЧЕСКОЙ ДЕЯТЕЛЬНОСТИ НА КОММЕРЧЕСКОЙ ОСНОВЕ

(без субъектов малого предпринимательства)

	Тыс. т-км	В % к	
		соответствующему периоду прошлого года	предыдущему периоду
2025г.			
Январь	185034,3	88,5	77,7
Февраль	221489,9	95,4	119,7

	Тыс. т-км	В % к	
		соответствующему периоду прошлого года	предыдущему периоду
Март	250690,4	98,0	113,2
I квартал	657214,6	94,3	-
Апрель	245010,6	97,7	97,7
Май	255260,5	103,6	104,2
Июнь	259387,0	103,6	101,6
I полугодие	1416872,7	98,1	-
Июль	261399,0	97,7	100,8
Август	258814,7	96,7	99,0
Сентябрь	266620,7	100,5	103,0
Январь-сентябрь	2203707,1	98,2	-
Октябрь	288889,1	110,4	108,4
Ноябрь	267517,9	111,1	92,6
Декабрь	279194,0	117,2	104,4
Год	3039308,1	101,8	-
	2026г.		
Январь	217416,6	117,5	77,9

Пассажирские перевозки. По маршрутам регулярных перевозок в январе 2026г. эксплуатационными автобусами перевезено 6,8 млн пассажиров, что составляет 96,4% к уровню января 2025г. Пассажирооборот в январе 2026г. составил 56,6 млн пассажиро-км, или 95,0% к уровню января 2025г.

Таблица 3

**ПЕРЕВОЗКИ ПАССАЖИРОВ И ПАССАЖИРООБОРОТ
МАРШРУТНЫХ АВТОБУСОВ**

	Январь 2026г.	Январь 2026г. в % к		Справочно январь 2025г. в % к	
		январю 2025г.	декабрю 2025г.	январю 2024г.	декабрю 2024г.
Перевезено пассажиров автобусами, тыс. человек	6803,2	96,4	80,3	103,3	89,7
Пассажирооборот автобусов, млн пасс.-км	56,6	95,0	81,4	100,6	90,2

Доля перевозок, выполняемых автобусами индивидуальных предпринимателей, осуществляющих перевозки по маршрутам регулярных перевозок, в общем объеме перевозок маршрутными автобусами составила 62,2%, доля пассажирооборота – 60,2% (в январе 2025г. – соответственно 63,2% и 60,3%).

Таблица 4

ДИНАМИКА ПАССАЖИРООБОРОТА МАРШРУТНЫХ АВТОБУСОВ

	Тыс. пасс.-км	В % к	
		соответствующему периоду прошлого года	предыдущему периоду
2025г.			
Январь	59562,9	100,7	90,3
Февраль	58480,6	89,6	98,2
Март	66464,7	110,5	113,7
I квартал	184508,2	100,0	-
Апрель	69547,4	112,7	104,6
Май	66706,3	115,9	95,9
Июнь	64473,9	108,6	96,7
I полугодие	385235,8	106,1	-
Июль	64132,4	102,5	99,5
Август	62351,3	98,3	97,2
Сентябрь	66078,0	101,4	106,0
Январь-сентябрь	577797,5	104,2	-
Октябрь	64045,0	93,9	96,9
Ноябрь	65604,4	101,2	102,4
Декабрь	69521,4	105,4	106,0
Год	776968,4	103,1	-
2026г.			
Январь	56561,9	95,0	81,4



РЫНКИ ТОВАРОВ И УСЛУГ

3.1. РОЗНИЧНАЯ ТОРГОВЛЯ

Оборот розничной торговли в январе 2026г. составил 46142,7 млн рублей, что в товарной массе составляет 103,4% к уровню января 2025г.

Таблица 1

ДИНАМИКА ОБОРОТА РОЗНИЧНОЙ ТОРГОВЛИ

	Млн рублей	В % к	
		соответствующему периоду предыдущего года	предыдущему периоду
2025г.			
Январь	42608,4	103,7	85,8
Февраль	42839,5	101,1	99,7
Март	46191,8	104,9	107,4
I квартал	131639,6	103,2	93,0
Апрель	46240,5	99,9	99,6
Май	47413,3	102,7	102,4
Июнь	46302,1	102,0	97,8
II квартал	139955,9	101,5	105,0
I полугодие	271595,5	102,3	-
Июль	49049,2	106,1	106,1
Август	49150,3	103,7	100,1
Сентябрь	47393,4	101,9	96,1
III квартал	145592,8	103,9	104,1
Январь-сентябрь	417188,3	102,9	-
Октябрь	50478,7	106,7	105,6

	Млн рублей	В % к	
		соответствующему периоду предыдущего года	предыдущему периоду
Ноябрь	48568,0	105,7	95,7
Декабрь	56907,0	110,8	117,0
IV квартал	155953,7	107,9	105,5
Год	573142,0	104,2	-
2026г.			
Январь	46142,7	103,4	80,1

ДИНАМИКА ОБОРОТА РОЗНИЧНОЙ ТОРГОВЛИ
(в % к среднемесячному значению 2024 года)

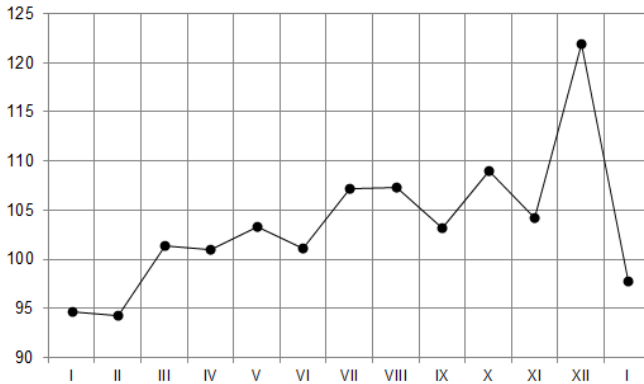

В январе 2026г. оборот розничной торговли на 94,1% сформирован торговыми организациями и индивидуальными предпринимателями, осуществляющими деятельность в стационарной торговой сети (вне рынка), доля реализации товаров на розничных рынках и ярмарках составила 5,9%.

Таблица 2

**ОБОРОТ РОЗНИЧНОЙ ТОРГОВЛИ ТОРГУЮЩИХ ОРГАНИЗАЦИЙ
И ПРОДАЖА ТОВАРОВ НА РОЗНИЧНЫХ РЫНКАХ**

	Январь 2026г., млн рублей	В % к		Справочно январь 2025г. в % январю 2024г.
		январю 2025г.	декабрю 2025г.	
Всего	46142,7	103,4	80,1	103,7
в том числе:				
оборот розничной торговли торгующих организаций и индивидуальных предприни- мателей вне рынка	43430,1	104,3	79,8	104,9
продажа товаров на розничных рынках и ярмарках	2712,7	90,9	85,6	89,0

**СТРУКТУРА ФОРМИРОВАНИЯ ОБОРОТА РОЗНИЧНОЙ ТОРГОВЛИ
в январе 2026 года
(в % к итогу)**

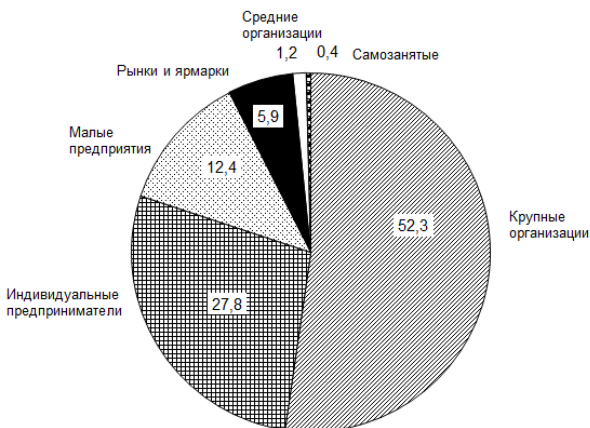

В структуре оборота розничной торговли, удельный вес пищевых продуктов, включая напитки, и табачных изделий в январе 2026г. составил 45,4%, непродовольственных товаров – 54,6% (в январе 2025г. - соответственно 45,0% и 55,0%).

Таблица 3

**ДИНАМИКА ОБОРОТА РОЗНИЧНОЙ ТОРГОВЛИ ПИЩЕВЫМИ ПРОДУКТАМИ,
ВКЛЮЧАЯ НАПИТКИ, И ТАБАЧНЫМИ ИЗДЕЛИЯМИ,
НЕПРОДОВОЛЬСТВЕННЫМИ ТОВАРАМИ**

	<i>Пищевые продукты, включая напитки, и табачные изделия</i>			<i>Непродовольственные товары</i>		
	<i>млн рублей</i>	<i>в % к</i>		<i>млн рублей</i>	<i>в % к</i>	
		<i>соответствующему периоду предыдущего года</i>	<i>предыдущему периоду</i>		<i>соответствующему периоду предыдущего года</i>	<i>предыдущему периоду</i>
2025г.						
Январь	19156,3	103,3	84,0	23452,1	104,0	87,4
Февраль	19152,7	100,1	98,9	23686,8	101,9	100,4
Март	20797,7	102,9	108,1	25394,1	106,4	106,7
I квартал	59106,7	102,1	94,8	72532,9	104,1	91,8
Апрель	20778,1	102,2	98,9	25462,4	98,1	100,3
Май	21485,4	102,4	103,0	25927,9	102,9	102,0
Июнь	20634,8	104,9	96,2	25667,3	99,9	99,2
II квартал	62898,3	103,2	104,3	77057,6	100,3	105,8
I полугодие	122005,0	102,7	-	149590,5	102,1	-
Июль	21438,8	106,8	104,5	27610,4	105,5	107,3
Август	20837,1	105,2	97,6	28313,2	102,7	102,0
Сентябрь	19760,3	101,4	94,8	27633,1	102,2	97,1
III квартал	62036,1	104,5	99,4	83556,7	103,5	107,8
Январь-сентябрь	184041,1	103,3	-	233147,2	102,5	-
Октябрь	20656,2	102,2	103,4	29822,5	109,9	107,2

	Пищевые продукты, включая напитки, и табачные изделия			Непродовольственные товары		
	млн рублей	в % к		млн рублей	в % к	
		соответствующему периоду предыдущего года	предыдущему периоду		соответствующему периоду предыдущего года	предыдущему периоду
Ноябрь	20401,5	102,2	97,9	28166,5	108,3	94,3
Декабрь	23986,5	101,0	117,3	32920,5	119,2	116,7
IV квартал	65044,2	101,7	103,0	90909,5	112,6	107,4
Год	249085,3	102,9	-	324056,7	105,2	-
2026г.						
Январь	20959,1	103,3	85,9	25183,6	103,4	75,9

ДИНАМИКА ОБОРОТА РОЗНИЧНОЙ ТОРГОВЛИ ПИЩЕВЫМИ ПРОДУКТАМИ, ВКЛЮЧАЯ НАПИТКИ, И ТАБАЧНЫМИ ИЗДЕЛИЯМИ, НЕПРОДОВОЛЬСТВЕННЫМИ ТОВАРАМИ
(в % к среднемесячному значению 2024 года)



Таблица 4

**ТОВАРНЫЕ ЗАПАСЫ
В ОРГАНИЗАЦИЯХ РОЗНИЧНОЙ ТОРГОВЛИ**

на конец месяца

	<i>Товарные запасы, млн рублей</i>	<i>Уровень запасов, в днях торговли</i>
2025г.		
Январь	19322,3	37
Февраль	23314,6	34
Март	23547,7	35
Апрель	24754,6	35
Май	24401,4	37
Июнь	24352,7	34
Июль	23518,3	32
Август	23328,8	30
Сентябрь	23718,5	32
Октябрь	24452,9	31
Ноябрь	25304,9	32
Декабрь	24159,1	26
2026г.		
Январь	23511,9	33

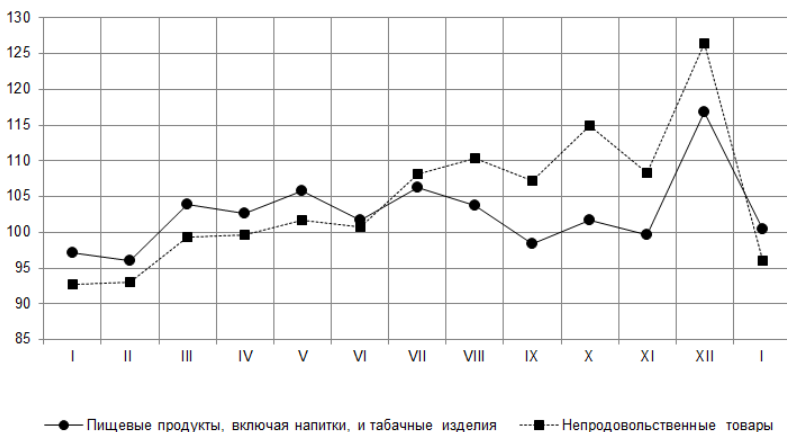
В январе 2026г. по сравнению с декабрем 2025г. в крупных и средних организациях розничной торговли отмечалось увеличение продажи соли, муки, молока питьевого, макаронных изделий, круп.

На 1 февраля 2026г. по сравнению с наличием товарных запасов на 1 января 2026г. в крупных и средних организациях розничной торговли наблюдалось увеличение товарных запасов свежего картофеля, мяса домашней птицы, муки, яиц, мяса животных, свежих овощей, молока питьевого.

Таблица 5

**ИЗМЕНЕНИЕ ПРОДАЖИ И ЗАПАСОВ ОСНОВНЫХ ПРОДУКТОВ ПИТАНИЯ И
НЕПРОДОВОЛЬСТВЕННЫХ ТОВАРОВ В ОРГАНИЗАЦИЯХ РОЗНИЧНОЙ
ТОРГОВЛИ, НЕ ОТНОСЯЩИХСЯ К СУБЪЕКТАМ МАЛОГО
ПРЕДПРИНИМАТЕЛЬСТВА**

в сопоставимых ценах

	Продано в январе 2026г. в % к декабрю 2025г.	Запасы на 1 февраля 2026г. в % к запасам на 1 января 2026г.	Обеспеченность запасами в днях торговли	
			на 1 февраля 2026г.	на 1 января 2026г.
Мясо и мясные продукты	80,6	106,5	7	6
из них:				
мясо животных	73,2	118,3	6	4
мясо домашней птицы	81,4	135,8	3	2
продукты из мяса и мяса птицы	81,8	106,3	8	6
консервы из мяса и мяса птицы	96,5	89,9	47	51
Рыба, ракообразные и моллюски	54,6	86,8	19	12
из них:				
консервы из рыбы и морепродуктов	61,1	84,7	35	25
Пищевые масла и жиры	84,5	106,3	13	10
из них:				
животные масла и жиры	87,8	101,6	6	6
растительные масла	78,5	109,2	26	19
маргариновая продукция	92,8	99,8	10	9
Молочные продукты	90,6	99,5	7	6
из них:				
молоко питьевое	105,6	114,9	4	4
сыры	83,3	106,9	11	8

	Продано в январе 2026г. в % к декабрю 2025г.	Запасы на 1 февраля 2026г. в % к запасам на 1 января 2026г.	Обеспеченность запасами в днях торговли	
			на 1 февраля 2026г.	на 1 января 2026г.
консервы молочные сухие, сублимированные	96,3	100,2	19	18
Яйца	80,5	126,1	4	3
Сахар	88,0	109,5	19	16
Кондитерские изделия	67,5	97,8	26	18
Чай, кофе, какао	83,4	102,8	33	27
из них:				
чай	82,9	100,3	40	33
Соль	127,9	102,5	10	12
Мука	120,4	135,7	14	12
Крупа	100,5	98,2	19	19
Макаронные изделия	102,8	106,6	20	20
Хлеб и хлебобулочные изделия	89,1	94,7	5	5
Свежий картофель	99,0	153,9	4	2
Свежие овощи	76,7	117,1	3	2
Свежие фрукты	77,2	94,5	3	3
Безалкогольные напитки	85,9	92,8	14	13
Табачные изделия	92,2	92,0	19	19
Туалетное и хозяйственное мыло	81,4	98,8	63	52
Косметические и парфюмерные товары, кроме мыла	73,5	100,6	106	78
Мебель	68,3	96,0	24	17
Холодильники и морозильники	50,7	95,9	104	55
Стиральные машины	66,1	96,1	61	42
Телевизоры	57,3	91,0	61	38

	Продано в январе 2026г. в % к декабрю 2025г.	Запасы на 1 февраля 2026г. в % к запасам на 1 января 2026г.	Обеспеченность запасами в днях торговли	
			на 1 февраля 2026г.	на 1 января 2026г.
Спортивное оборудование и спортивные товары	95,0	101,2	53	50
Компьютеры	61,9	90,9	69	47
Периферийные устройства	78,6	93,7	71	60
Фотоаппаратура и фототовары	64,0	105,2	104	63
Мобильные телефоны	68,9	95,1	56	41
Часы	67,0	101,0	1069	709
Книги	84,8	96,6	131	115
Газеты и журналы	71,9	96,3	52	39
Писчебумажные и канцелярские товары	81,3	93,3	85	74
Игры и игрушки	74,2	97,1	46	35
Мужская, женская и детская одежда	87,0	101,1	37	32
Нательное белье	90,7	99,4	65	60
Чулочно-носочные изделия	65,9	97,0	96	65
Обувь	82,1	103,8	81	64
Строительные материалы	76,1	97,0	163	128
Лекарственные средства	85,6	98,2	52	46
Ювелирные изделия	59,1	94,3	183	115
Автомобильные детали, узлы и принадлежности	68,9	96,5	81	58
Лампы осветительные (бытовые)	84,3	98,9	67	58

3.2. РЕСТОРАНЫ, КАФЕ И БАРЫ

Оборот общественного питания в январе 2026г. составил 2172,3 млн рублей, что в физическом объеме – 111,9% к январю 2025г.

Таблица 1

ДИНАМИКА ОБОРОТА ОБЩЕСТВЕННОГО ПИТАНИЯ

	Млн рублей	В % к	
		соответствующему периоду предыдущего года	предыдущему периоду
2025г.			
Январь	1693,5	116,6	84,2
Февраль	1701,1	102,6	99,9
Март	1849,9	110,2	106,6
I квартал	5244,4	109,8	86,8
Апрель	1927,5	103,2	103,3
Май	1927,4	119,6	99,2
Июнь	1701,3	118,7	87,3
II квартал	5556,3	113,0	102,4
I полугодие	10800,6	111,4	-
Июль	1620,8	110,9	94,3
Август	1581,8	107,2	97,8
Сентябрь	2005,2	96,6	124,5
III квартал	5207,8	103,9	91,5
Январь-сентябрь	16008,4	108,9	-
Октябрь	2101,9	97,5	104,1

	Млн рублей	В % к	
		соответствующему периоду предыдущего года	предыдущему периоду
Ноябрь	2102,2	95,2	97,9
Декабрь	2354,3	104,2	111,8
IV квартал	6558,4	99,0	121,9
Год	22566,8	105,9	-
2026г.			
Январь	2172,3	111,9	90,1

**СТРУКТУРА ФОРМИРОВАНИЯ ОБОРОТА ОБЩЕСТВЕННОГО ПИТАНИЯ
в январе 2026 года
(в % к итогу)**

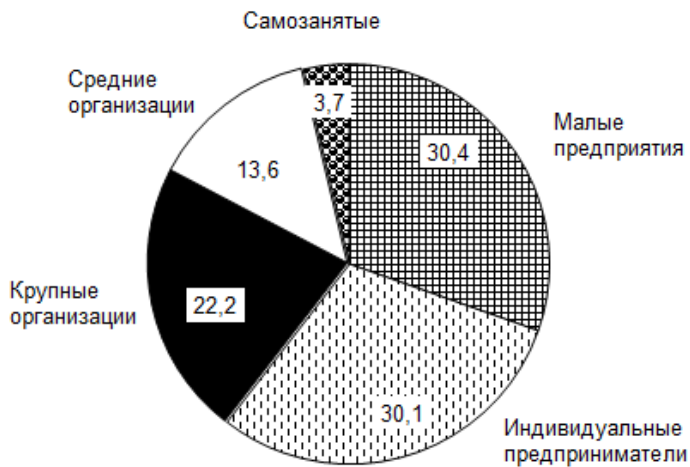

3.3. РЫНОК ПЛАТНЫХ УСЛУГ НАСЕЛЕНИЮ

В январе 2026г., по оперативным данным, населению было оказано платных услуг на 14521,1 млн рублей, или на 5,9% (в сопоставимых ценах) больше, чем в январе 2025г.

Таблица 1

ДИНАМИКА ОБЪЕМА ПЛАТНЫХ УСЛУГ НАСЕЛЕНИЮ

	Млн рублей	В % к ¹⁾	
		соответствующему периоду предыдущего года	предыдущему периоду
2025г.			
Январь	12483,7	104,5	99,0
Февраль	12822,1	108,3	101,6
Март	12745,6	109,5	98,3
I квартал	38051,4	107,4	108,9
Апрель	12001,7	107,2	93,4
Май	11388,8	108,6	94,4
Июнь	11091,2	108,4	97,7
II квартал	34481,8	109,2	88,3
I полугодие	72533,2	107,6	-
Июль	11393,8	109,3	100,0
Август	10946,9	104,7	97,4
Сентябрь	11426,9	104,5	103,7
III квартал	33767,6	107,1	94,7
Январь-сентябрь	106300,8	107,1	-
Октябрь	12240,9	107,0	106,8
Ноябрь	12691,9	102,6	102,5
Декабрь ²⁾	14043,4	103,0	110,8
IV квартал²⁾	38976,2	105,7	116,1
Год²⁾	145277,0	106,3	-
2026г.			
Январь	14521,1	105,9	101,8

¹⁾ В сопоставимых ценах.

²⁾ Данные изменены в связи с уточнением респондентами ранее предоставленных оперативных данных.

В январе 2026г. в структуре объема платных услуг населению преобладают коммунальные, бытовые, транспортные и телекоммуникационные услуги (69,9% от общего объема).

Таблица 2

ОБЪЕМ ПЛАТНЫХ УСЛУГ НАСЕЛЕНИЮ ПО ВИДАМ

	Январь 2026г.			
	млн рублей	в % к		
		январю 2025г. ¹⁾	декабрю 2025г. ¹⁾	итогу
Платные услуги	14521,1	105,9	101,8	100
в том числе:				
бытовые	2474,8	103,2	101,9	17,0
транспортные	1847,8	101,0	109,5	12,7
почтовой связи, курьерские услуги	66,3	115,6	61,1	0,5
в том числе:				
услуги курьерской доставки	3,8	120,1	109,2	0,0
телекоммуникационные	1303,8	102,3	104,6	9,0
жилищные	919,3	98,9	105,5	6,3
коммунальные	4517,9	107,4	107,0	31,1
учреждений культуры	266,2	125,6	84,3	1,8
туристических агентств, туроператоров и прочие услуги по бронированию и сопутствующие им услуги	82,2	105,3	88,4	0,6
услуги гостиниц и аналогичные услуги по предоставлению временного жилья	103,1	97,7	91,0	0,7
физической культуры и спорта	102,6	97,7	91,5	0,7
в том числе:				

	Январь 2026г.			
	млн рублей	в % к		
		январю 2025г. ¹⁾	декабрю 2025г. ¹⁾	итогу
услуги фитнес-центров и спортивных клубов	38,8	84,0	130,9	0,3
медицинские	1105,3	120,5	95,4	7,6
специализированных коллективных средств размещения	79,9	115,0	72,5	0,5
в том числе:				
услуги санаторно-курортных организаций	75,7	126,2	81,0	0,5
ветеринарные	34,4	96,3	100,7	0,2
юридические	147,5	117,7	85,7	1,0
системы образования	952,9	104,6	91,1	6,6
услуги, предоставляемые гражданам пожилого возраста и инвалидам	45,8	104,2	107,1	0,3
прочие платные услуги	471,3	114,3	93,2	3,2
в том числе:				
электронные услуги и сервисы в области информационно-коммуникационных технологий ²⁾	17,7	108,0	114,6	0,1

¹⁾ В сопоставимых ценах.

²⁾ Включают платные подписки на онлайн-кинотеатры и игровые сервисы, пользование услугами облачных хранилищ данных.

В январе 2026г. в структуре объема бытовых услуг, по-прежнему, лидировали три вида услуг: ремонт и строительство жилья и других построек, техническое обслуживание и ремонт транспортных средств, машин и оборудования, парикмахерские и косметические услуги, занимая суммарно 85,0% в общем объеме.

Таблица 3

ОБЪЕМ БЫТОВЫХ УСЛУГ НАСЕЛЕНИЮ ПО ВИДАМ

	Январь 2026г.			
	млн рублей	в % к		
		январю 2025г. ¹⁾	декабрю 2025г. ¹⁾	итогу
Бытовые услуги	2474,8	103,2	101,9	100,0
в том числе:				
ремонт, окраска и пошив обуви	16,1	85,2	98,3	0,7
ремонт и пошив швейных, меховых и кожаных изделий, головных уборов и изделий текстильной галантереи, ремонт, пошив и вязание трикотажных изделий	21,8	100,0	98,7	0,9
ремонт и техническое обслуживание бытовой радиоэлектронной аппаратуры, бытовых машин и приборов, ремонт и изготовление металлоизделий	64,4	92,0	117,3	2,6
техническое обслуживание и ремонт транспортных средств, машин и оборудования	730,9	102,0	97,1	29,5
изготовление и ремонт мебели	43,8	102,1	88,1	1,8
химическая чистка и крашение, услуги прачечных	5,7	88,7	99,1	0,2
ремонт и строительство жилья и других построек	1077,1	103,6	103,2	43,5
услуги фотоателье	14,6	114,3	97,9	0,6
услуги саун, бань и душевых	22,4	89,2	112,2	0,9
парикмахерские и косметические услуги	294,8	105,5	113,7	11,9
услуги по аренде, лизингу и прокату	11,8	63,9	130,4	0,5
в том числе				
услуги по аренде и лизингу легковых автомобилей и легких автотранспортных средств	0,1	93,8	100,0	0,0
ритуальные услуги	95,9	107,3	94,3	3,9
прочие виды бытовых услуг	75,4	130,6	97,1	3,0

¹⁾ В сопоставимых ценах.

3.4. ОПТОВАЯ ТОРГОВЛЯ И ТОВАРНЫЕ РЫНКИ

3.4.1. ОБОРОТ ОПТОВОЙ ТОРГОВЛИ

В январе 2026г. общий объем оборота оптовой торговли составил 63,5 млрд рублей (81,0% к уровню января 2025г.).

Таблица 1

ДИНАМИКА ОБОРОТА ОПТОВОЙ ТОРГОВЛИ

	Оборот оптовой торговли – всего			Оборот оптовой торговли организаций оптовой торговли, в % к	
	млн рублей	в % к		соответствующему периоду предыдущего года	предыдущему периоду
		соответствующему периоду предыдущего года	предыдущему периоду		
2025г.					
Январь	80980,8	108,8	66,3	111,0	65,4
Февраль	87488,7	99,4	107,5	97,9	105,1
Март	96942,2	90,8	110,1	91,2	111,6
I квартал	265411,7	98,5	78,0	98,8	76,8
Апрель	103178,9	101,5	106,2	101,4	106,2
Май	100095,9	103,5	96,7	102,8	96,3
Июнь	102430,7	113,4	102,8	113,0	102,5
II квартал	305705,4	105,9	114,1	105,5	114,0
I полугодие	571117,1	102,4	-	102,3	-
Июль	100002,4	115,5	97,7	113,7	97,0
Август	93999,2	98,5	95,1	96,4	93,6
Сентябрь	106342,7	105,6	113,6	102,7	111,4
III квартал	300344,3	106,2	99,4	103,9	96,7
Январь-сентябрь	871461,4	103,7	-	102,9	-
Октябрь	107213,9	96,4	101,6	92,9	103,3
Ноябрь	99256,0	96,8	92,9	91,3	91,3
Декабрь	150743,6	127,2	154,4	124,7	162,3
IV квартал	357213,5	107,9	121,5	104,2	122,6

Год	Оборот оптовой торговли – всего			Оборот оптовой торговли организаций оптовой торговли, в % к	
	млн рублей	в % к		соответствующему периоду предыдущего года	предыдущему периоду
		соответствующему периоду предыдущего года	предыдущему периоду		
2026г.	1228674,9	104,9	-	103,3	-
Январь	63487,6	81,0	42,2	76,7	40,3

ДИНАМИКА ОБОРОТА ОПТОВОЙ ТОРГОВЛИ
(в % к среднемесячному значению 2024 года)

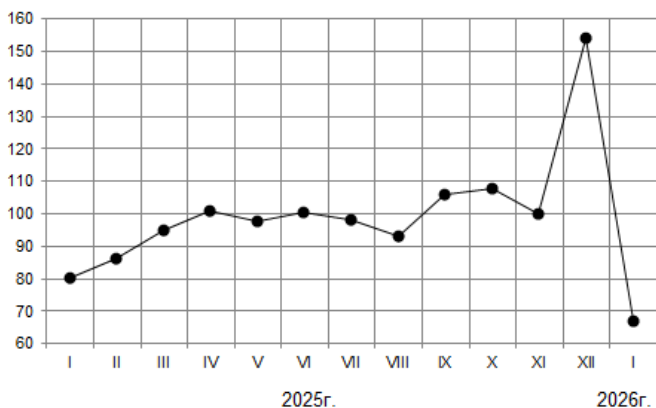

Оборот оптовой торговли организаций оптовой торговли составил 52,8 млрд рублей. Доля субъектов малого предпринимательства оптовых предприятий – 20,2% от общего оборота оптовой торговли.

Помимо организаций оптовой торговли, перепродажу продукции осуществляли организации других видов экономической деятельности, оборот оптовой торговли которых в январе 2026г. составил 10,7 млрд рублей. Оборот оптовой торговли неторговых организаций составил 16,8% от общего оборота оптовой торговли.

3.4.2. ПРОДАЖА И ЗАПАСЫ ОТДЕЛЬНЫХ ВИДОВ ПРОДУКЦИИ (ТОВАРОВ)

Таблица 2

**ПРОДАЖА ОТДЕЛЬНЫХ ВИДОВ ПРОДУКЦИИ (ТОВАРОВ)
ОРГАНИЗАЦИЯМИ ОПТОВОЙ ТОРГОВЛИ
(БЕЗ СУБЪЕКТОВ МАЛОГО ПРЕДПРИНИМАТЕЛЬСТВА И ОРГАНИЗАЦИЙ СО
СРЕДНЕЙ ЧИСЛЕННОСТЬЮ РАБОТНИКОВ ДО 15 ЧЕЛОВЕК,
НЕ ЯВЛЯЮЩИХСЯ СУБЪЕКТАМИ МАЛОГО ПРЕДПРИНИМАТЕЛЬСТВА)**

	Январь 2026г., тонн	Январь 2026г. в % к январю 2025г.	Январь 2026г. в % к декабрю 2025г.	Справочно	
				январь 2025г. в % к январю 2024г.	январь 2025г. в % к декабрю 2024г.
Удобрения минеральные или химические, тыс. тонн	5,4	34,8	23,2	139,6	193,8
Пищевые продукты, включая напитки, и табачные изделия					
Мясо и мясо птицы, кроме субпродуктов	15243,0	91,7	83,1	78,1	101,7
Изделия колбасные	... ¹⁾	52,0	30,5	124,1	57,6
Консервы мясные, тыс. усл. банок	... ¹⁾	40,0	25,0	76,2	45,5
Молоко, кроме сырого	... ¹⁾	21,1	30,7	101,7	91,4
Сыры	... ¹⁾	35,5	18,4	93,8	52,1
Маргарин	... ¹⁾	118,1	70,3	100,0	76,0
Масла растительные	21642,2	156,3	76,9	106,8	78,0
Сигары, сигары с обрезанными концами (черуты), сигариллы (сигары тонкие), сигареты, папиросы, биди, кретек из табака или заменителей табака, млн шт.	68891,8	87,3	70,6	112,9	77,3
Сахар белый свекловичный или тростниковый в твердом состоянии без вкусоароматических или красящих добавок	71895,1	121,8	16,8	в 10,2 р.	20,6
Кондитерские изделия	10233,0	94,4	68,1	109,2	71,0
Хлеб и хлебобулочные изделия	72,2	94,8	85,1	113,3	89,0
Рыба и продукты рыбные переработанные (без рыбных консервов)	76,0	9,8	67,0	115,4	53,7

	Январь 2026г., тонн	Январь 2026г. в % к январю 2025г.	Январь 2026г. в % к декабрю 2025г.	Справочно	
				январь 2025г. в % к январю 2024г.	январь 2025г. в % к декабрю 2024г.
Консервы рыбные, тыс. усл. банок	... ¹⁾	40,0	25,0	69,9	55,6
Мука	... ¹⁾	33,3	44,4	100,0	90,0
Изделия макаронные и аналогичные мучные изделия	25,3	92,2	в 3,8 р.	в 3,6 р.	97,2
Крупа	241,5	170,9	61,8	в 4,5 р.	в 2,1 р.
Соль пищевая	448,3	30,0	34,4	в 4,0 р.	57,4

¹⁾ Данные не публикуются в целях обеспечения конфиденциальности первичных статистических данных, полученных от организаций, в соответствии с Федеральным законом от 29.11.07. №282-ФЗ "Об официальном статистическом учете и системе государственной статистики в РФ".

Таблица 3

**ЗАПАСЫ ОТДЕЛЬНЫХ ВИДОВ ПРОДУКЦИИ (ТОВАРОВ) В ОРГАНИЗАЦИЯХ
ОПТОВОЙ ТОРГОВЛИ (БЕЗ СУБЪЕКТОВ МАЛОГО
ПРЕДПРИНИМАТЕЛЬСТВА И ОРГАНИЗАЦИЙ СО СРЕДНЕЙ
ЧИСЛЕННОСТЬЮ РАБОТНИКОВ ДО 15 ЧЕЛОВЕК, НЕ ЯВЛЯЮЩИХСЯ
СУБЪЕКТАМИ МАЛОГО ПРЕДПРИНИМАТЕЛЬСТВА)**

на конец месяца

	Январь 2026г., тонн	В % к		Справочно январь 2025г. в % к	
		январю 2025г.	декабрю 2025г.	январю 2024г.	декабрю 2024г.
Удобрения минеральные или химические, тыс. тонн	24,1	173,4	в 3,4 р.	85,8	70,6
Пищевые продукты, включая напитки, и табачные изделия					
Мясо и мясо птицы, кро- ме субпродуктов	5205,6	в 2,4 р.	113,0	47,0	84,9
Изделия колбасные	... ¹⁾	67,2	77,5	147,1	101,6

	Январь 2026г., тонн	В % к		Справочно январь 2025г. в % к	
		январю 2025г.	декабрю 2025г.	январю 2024г.	декабрю 2024г.
Консервы мясные, тыс. условных банок	... ¹⁾	60,0	100,0	56,7	100,0
Молоко, кроме сырого	... ¹⁾	96,8	121,3	112,8	118,7
Сыры	... ¹⁾	119,8	75,4	122,5	79,5
Маргарин	... ¹⁾	185,9	100,8	104,7	103,3
Масла растительные	3263,8	в 2,2 р.	103,3	97,2	100,5
Сигары, сигары с обре- занными концами (черу- ты), сигариллы (сигары тонкие), сигареты, папи- росы, биди, кретек из табака или заменителей табака, млн шт.	63701,7	142,7	107,1	107,6	83,8
Кондитерские изделия	8718,2	97,2	101,4	103,7	104,3
Хлеб и хлебобулочные изделия	11,2	131,6	100,0	95,1	73,3
Рыба и продукты рыб- ные переработанные (без рыбных консервов)	28,9	5,2	72,0	100,5	52,2
Консервы рыбные, тыс. усл. банок	... ¹⁾	109,1	133,3	48,6	91,7
Мука	... ¹⁾	в 2,0 р.	103,7	43,8	73,7
Изделия макаронные и аналогичные мучные изделия	14,4	105,6	83,6	50,3	119,7
Крупа	9,8	4,2	73,7	в 16,7 р.	40,2
Соль пищевая	27,3	67,7	73,2	187,4	105,5

¹⁾ Данные не публикуются в целях обеспечения конфиденциальности первичных статистических данных, полученных от организаций, в соответствии с Федеральным законом от 29.11.07 №282-ФЗ "Об официальном статистическом учете и системе государственной статистики в Российской Федерации".

IV

ИНВЕСТИЦИИ

4.1. ОСНОВНЫЕ ПОКАЗАТЕЛИ ИНВЕСТИЦИОННОЙ ДЕЯТЕЛЬНОСТИ

Таблица 1

	2025г.	<u>Справочно</u> 2024г.
Финансовые вложения организаций (без учета субъектов малого предпринимательства) ¹⁾ , млн рублей	2693778,9	2292564,9
в том числе:		
долгосрочные	73447,7	98785,4
в % к общему объему финансовых вложений	2,7	4,3
краткосрочные	2620331,2	2193779,5
в % к общему объему финансовых вложений	97,3	95,7
Инвестиции в нефинансовые активы (без учета субъектов малого предпринимательства) ²⁾ , млн рублей	142093,2	163355,6
в том числе инвестиции в основной капитал	140911,6	161171,1
в % к инвестициям в нефинансовые активы	99,2	98,7

¹⁾ Без учета выданных беспроцентных займов.

²⁾ Без инвестиций в прирост запасов материальных оборотных средств.

4.2. ФИНАНСОВЫЕ ВЛОЖЕНИЯ ОРГАНИЗАЦИЙ

Общий объем финансовых вложений организаций (без субъектов малого предпринимательства) за 2025г. составил 2693,8 млрд рублей, в том числе на краткосрочные финансовые вложения приходилось 2620,3 млрд рублей, или 97,3% от общего объема финансовых вложений.

Таблица 1

СТРУКТУРА ФИНАНСОВЫХ ВЛОЖЕНИЙ ОРГАНИЗАЦИЙ

	2025г.		Накоплено на 1 января 2026г.	
	млн рублей	в % к итогу	млн рублей	в % к итогу
Финансовые вложения - всего	2693778,9	100	764370,3	100
в том числе:				
долгосрочные финансовые вложения организаций	73447,7	2,7	428996,3	56,1
в том числе:				
в паи и акции и другие формы участия в капитале	927,7	0,0	314616,6	41,2
в долговые ценные бумаги и деPOSITные сертификаты	-	-	777,6	0,1
предоставленные займы	68279,4	2,5	47157,7	6,2
банковские вклады	-	-	13910,0	1,8
прочие долгосрочные финансовые вложения	4240,6	0,2	52534,5	6,9
краткосрочные финансовые вложения организаций	2620331,2	97,3	335373,9	43,9
в том числе:				
в паи и акции и другие формы участия в капитале	4789,9	0,2	91,9	0,0
в долговые ценные бумаги и деPOSITные сертификаты	22960,8	0,9	3849,7	0,5
предоставленные займы	584473,2	21,7	227568,8	29,8
банковские вклады	2008049,4	74,5	102403,9	13,4
прочие краткосрочные финансовые вложения	57,9	0,0	1459,5	0,2

В структуре долгосрочных финансовых вложений предоставленные займы составили 68,3 млрд рублей (93,0%). В структуре краткосрочных финансовых вложений 2008,0 млрд рублей (76,6%) составили банковские вклады, 584,5 млрд рублей (22,3%) – предоставленные займы.

В структуре накопленных финансовых вложений наибольшую долю составляли долгосрочные финансовые вложения (56,1% от общего объема).

Таблица 2

ФИНАНСОВЫЕ ВЛОЖЕНИЯ ПО ВИДАМ ЭКОНОМИЧЕСКОЙ ДЕЯТЕЛЬНОСТИ

млн рублей

	2025г.			Накоплено на 1 января 2026г.		
	всего	в том числе		всего	в том числе	
		долго- срочные	кратко- срочные		долго- срочные	кратко- срочные
Финансовые вложения - всего	2693778,9	73447,7	2620331,2	764370,3	428996,3	335373,9
в том числе по видам экономической деятельности:						
сельское, лесное хозяйство, охота, рыболовство и рыбоводство	797355,2	38542,3	758812,9	67881,0	26395,3	41485,7
добыча полезных ископаемых	82509,3	18224,7	64284,7	272863,2	181196,6	91666,6
обрабатывающие производства	466187,3	6873,7	459313,6	61137,7	5889,7	55248,0
в том числе:						
производство пищевых продуктов	215565,7	6271,8	209293,9	35748,8	2950,3	32798,6
производство напитков	... ¹⁾	-	... ¹⁾	... ¹⁾	-	... ¹⁾
производство одежды	-	-	-	... ¹⁾	... ¹⁾	-
производство бумаги и бумажных изделий	508,5	-	508,5	497,8	0,0	497,8

	2025г.			Накоплено на 1 января 2026г.		
	всего	в том числе		всего	в том числе	
		долго- срочные	кратко- срочные		долго- срочные	кратко- срочные
деятельность полиграфическая и копирование носителей информации	... ¹⁾	-	... ¹⁾	... ¹⁾	-	... ¹⁾
производство химических веществ и химических продуктов	13674,5	-	13674,5	327,4	0,8	326,6
производство лекарственных средств и материалов, применяемых в медицинских целях и ветеринарии	10597,7	4,3	10593,5	630,4	625,1	5,3
производство резиновых и пластмассовых изделий	4298,4	-	4298,4	116,7	-	116,7
производство прочей неметаллической минеральной продукции	37934,3	138,9	37795,5	4540,9	465,6	4075,4
производство металлургическое	27336,6	-	27336,6	11344,8	1689,1	9655,6
производство готовых металлических изделий, кроме машин и оборудования	67167,6	446,6	66721,0	4563,9	67,1	4496,8
производство компьютеров, электронных и оптических изделий	6428,0	12,1	6415,9	64,8	12,5	52,3
производство электрического оборудования	... ¹⁾	-	... ¹⁾	-	-	-

	2025г.			Накоплено на 1 января 2026г.		
	всего	в том числе		всего	в том числе	
		долго- срочные	кратко- срочные		долго- срочные	кратко- срочные
производство машин и оборудования, не включенных в другие группировки	38058,9	-	38058,9	2322,1	2,4	2319,7
производство автотранспортных средств, прицепов и полуприцепов	22811,4	-	22811,4	231,9	76,7	155,2
производство мебели	... ¹⁾	-	... ¹⁾	... ¹⁾	-	... ¹⁾
производство прочих готовых изделий	... ¹⁾	-	... ¹⁾	... ¹⁾	-	... ¹⁾
ремонт и монтаж машин и оборудования	... ¹⁾	-	... ¹⁾	... ¹⁾	-	... ¹⁾
обеспечение электрической энергией, газом и паром; кондиционирование воздуха	3470,6	6,2	3464,4	201,4	14,1	187,3
водоснабжение; водоотведение, организация сбора и утилизации отходов, деятельность по ликвидации загрязнений	81743,4	0,2	81743,2	1210,7	325,7	885,0
строительство	120319,6	8,6	120310,9	6192,7	1948,6	4244,1
торговля оптовая и розничная; ремонт автотранспортных средств и мотоциклов	664381,1	589,4	663791,7	271216,8	192056,4	79160,4

	2025г.			Накоплено на 1 января 2026г.		
	всего	в том числе		всего	в том числе	
		долго- срочные	кратко- срочные		долго- срочные	кратко- срочные
транспортировка и хранение	21429,8	830,5	20599,3	6833,0	5090,6	1742,4
деятельность гостиниц и предприятий общественного питания	514,9	-	514,9	136,0	18,8	117,1
деятельность в области информации и связи	1938,0	7,2	1930,8	531,1	32,6	498,5
деятельность финансовая и страховая	232358,9	-	232358,9	4277,8	338,7	3939,0
деятельность по операциям с недвижимым имуществом	19548,2	2799,6	16748,6	8698,3	1014,3	7684,0
деятельность профессиональная, научная и техническая	133121,6	5396,3	127725,3	43639,3	13879,0	29760,3
деятельность административная и сопутствующие дополнительные услуги	66210,3	167,5	66042,9	18943,8	745,2	18198,6
образование	960,6	1,6	959,0	416,2	43,0	373,2
деятельность в области здравоохранения и социальных услуг	190,2	-	190,2	110,8	7,5	103,3
деятельность в области культуры, спорта, организации досуга и развлечений	1109,8	-	1109,8	10,6	-	10,6
предоставление прочих видов услуг	430,3	-	430,3	69,9	0,0	69,9

¹⁾ Данные не публикуются в целях обеспечения конфиденциальности первичных статистических данных, полученных от организаций, в соответствии с Федеральным законом от 29.11.07 №282-ФЗ "Об официальном статистическом учете и системе государственной статистики в Российской Федерации".

4.3. ИНВЕСТИЦИИ В НЕФИНАНСОВЫЕ АКТИВЫ

Инвестиции в нефинансовые активы. В 2025г. инвестиции в нефинансовые активы (без субъектов малого предпринимательства и объема инвестиций, не наблюдаемых прямыми статистическими методами) составили 142093,2 млн рублей, из них 99,2% приходилось на инвестиции в основной капитал.

Таблица 1

СТРУКТУРА ИНВЕСТИЦИЙ В НЕФИНАНСОВЫЕ АКТИВЫ
(без учета субъектов малого предпринимательства и объема инвестиций, не наблюдаемых прямыми статистическими методами)

	2025г.		Справочно 2024г. в % к итогу
	млн рублей	в % к итогу	
Инвестиции в нефинансовые активы - всего	142093,2	100	100
в том числе:			
инвестиции в основной капитал	140911,6	99,2	98,7
инвестиции в произведенные нефинансовые активы	1181,6	0,8	1,3

Инвестиции в основной капитал. В 2025г., по оценке, использовано 218324,5 млн рублей инвестиций в основной капитал, или 82,3% к уровню 2024г.

Таблица 2

ДИНАМИКА ИНВЕСТИЦИЙ В ОСНОВНОЙ КАПИТАЛ¹⁾

	Инвестиции в основной капитал, млн рублей	В % к соответствующему периоду предыдущего года
2024г.		
I квартал	41092,1	112,6
I полугодие	94712,6	108,2
Январь-сентябрь	150088,2	101,4
Год	236308,2	103,1

	<i>Инвестиции в основной капитал, млн рублей</i>	<i>В % к соответствующему периоду предыдущего года</i>
2025г.		
I квартал	38849,9	90,4
I полугодие	90463,5	89,7
Январь-сентябрь	143740,1	86,5
Год	218324,5	82,3

¹⁾ По полному кругу организаций, включая досчеты на инвестиции, не наблюдаемые прямыми статистическими методами.

Наибольшая доля объема инвестиций в основной капитал всех организаций по видовой структуре (40,6%) в 2025г. приходилась на машины и оборудование, включая хозяйственный инвентарь, и другие объекты (уменьшение на 4,8 процентного пункта к уровню 2024г.) всего объема инвестиций в основной капитал. Доля инвестиций, направленных на здания (кроме жилых) и сооружения, расходы на улучшение земель увеличилась на 1,7 процентного пункта и составила 33,0%, на строительство жилых зданий и помещений - на 2,6 процентного пункта и составила 18,6%.

Таблица 3

ВИДОВАЯ СТРУКТУРА ИНВЕСТИЦИЙ В ОСНОВНОЙ КАПИТАЛ

	2025г.		<i>Справочно 2024г. в % к итогу</i>
	<i>млн рублей</i>	<i>в % к итогу</i>	
Инвестиции в основной капитал - всего	218324,5	100	100
в том числе:			
в жилые здания и помещения	40507,4	18,6	16,0
в здания (кроме жилых) и сооружения, расходы на улучшение земель	72089,7	33,0	31,3
в машины и оборудование, включая хозяйственный инвентарь, и другие объекты	88555,0	40,6	45,4
прочие	17172,4	7,9	7,3

Источники финансирования инвестиций в основной капитал. В 2025г. 71,1% инвестиций в основной капитал финансировалось за счет собственных средств организаций, 28,9% - за счет привлеченных средств. Бюджетные средства составили 52,0% в составе привлеченных средств.

Таблица 4

**СТРУКТУРА ИНВЕСТИЦИЙ В ОСНОВНОЙ КАПИТАЛ
ПО ИСТОЧНИКАМ ФИНАНСИРОВАНИЯ**

(без учета субъектов малого предпринимательства и объема инвестиций,
не наблюдаемых прямыми статистическими методами)

	2025г.		Справочно 2024г. в % к итогу
	млн рублей	в % к итогу	
Инвестиции в основной капитал - всего	140911,6	100	100
в том числе по источникам финансирования:			
собственные средства			
привлеченные средства	100147,0	71,1	72,6
из них:			
кредиты банков	40764,6	28,9	27,4
заемные средства других организаций			
бюджетные средства (средства консолидированного бюджета)	7305,6	5,2	6,7
из них:			
федерального бюджета	9856,0	7,0	0,6
бюджетов субъектов Российской Федерации	21198,4	15,0	18,4
средства внебюджетных фондов			
прочие средства ¹⁾	6400,6	4,5	5,5
	11123,7	7,9	9,8
	231,3	0,2	0,1
	2173,2	1,5	1,6

¹⁾ Начиная с 2022г. в составе прочих средств учитываются затраты, осуществленные за счет денежных средств граждан и юридических лиц, привлеченных для долевого строительства.

Таблица 5

**ИНВЕСТИЦИИ В ОСНОВНОЙ КАПИТАЛ
ПО ВИДАМ ЭКОНОМИЧЕСКОЙ ДЕЯТЕЛЬНОСТИ**
(без субъектов малого предпринимательства и объема инвестиций,
не наблюдаемых прямыми статистическими методами; чистые ОКВЭД;
в действующих ценах)

	2025г.		Справочно 2024г. в % к итогу
	млн рублей	в % к итогу	
Всего	140911,6	100	100
в том числе по видам экономической деятельности:			
сельское, лесное хозяйство, охота, рыболовство и рыбоводство	21260,8	15,1	13,7
в том числе:			
растениеводство и животноводство, охота и предоставление соответствующих услуг в этих областях	21256,0	15,1	13,6
добыча полезных ископаемых	36785,2	26,1	26,8
в том числе:			
добыча металлических руд	36765,9	26,1	26,4
добыча прочих полезных ископаемых	19,3	0,0	... ¹⁾
обрабатывающие производства	27000,3	19,2	15,6
в том числе:			
производство пищевых продуктов	14989,3	10,6	7,8
производство напитков	... ¹⁾	... ¹⁾	... ¹⁾
производство текстильных изделий	... ¹⁾	... ¹⁾	... ¹⁾
производство одежды	... ¹⁾	... ¹⁾	... ¹⁾
производство бумаги и бумажных изделий	... ¹⁾	... ¹⁾	0,1
производство химических веществ и химических продуктов	431,0	0,3	0,2
производство лекарственных средств и материалов, применяемых в медицинских целях	647,0	0,5	0,4

	2025г.		Справочно 2024г. в % к итогу
	млн рублей	в % к итогу	
производство резиновых и пластмассовых изделий	224,8	0,2	0,1
производство прочей неметаллической минеральной продукции	1508,1	1,1	0,8
производство металлургическое	... ¹⁾	... ¹⁾	... ¹⁾
производство готовых металлических изделий, кроме машин и оборудования	1737,3	1,2	1,3
производство компьютеров, электронных и оптических изделий	66,6	0,0	... ¹⁾
производство электрического оборудования	... ¹⁾	... ¹⁾	... ¹⁾
производство машин и оборудования, не включенных в другие группировки	510,8	0,4	0,5
производство автотранспортных средств, прицепов и полуприцепов	... ¹⁾	... ¹⁾	... ¹⁾
производство прочих транспортных средств и оборудования	... ¹⁾	... ¹⁾	... ¹⁾
производство мебели	... ¹⁾	... ¹⁾	... ¹⁾
ремонт и монтаж машин и оборудования	... ¹⁾	... ¹⁾	... ¹⁾
обеспечение электрической энергией, газом и паром; кондиционирование воздуха	12599,2	8,9	9,0
водоснабжение; водоотведение, организация сбора и утилизация отходов, деятельность по ликвидации загрязнений	2052,6	1,5	0,8
строительство	1448,1	1,0	0,9
торговля оптовая и розничная; ремонт автотранспортных средств и мотоциклов	2605,1	1,8	1,9
в том числе:			
торговля оптовая и розничная автотранспортными средствами и мотоциклами и их ремонт	185,2	0,1	0,1

	2025г.		Справочно 2024г. в % к итогу
	млн рублей	в % к итогу	
торговля оптовая, кроме оптовой торговли автотранспортными средствами и мотоциклами	411,1	0,3	0,6
торговля розничная, кроме торговли автотранспортными средствами и мотоциклами	2008,8	1,4	1,1
транспортировка и хранение	6445,2	4,6	5,6
деятельность гостиниц и предприятий общественного питания	279,1	0,2	... ¹⁾
деятельность в области информации и связи	2978,5	2,1	3,9
деятельность финансовая и страховая	596,1	0,4	0,4
деятельность по операциям с недвижимым имуществом	5603,8	4,0	3,2
деятельность профессиональная, научная и техническая	1105,9	0,8	1,4
деятельность административная и сопутствующие дополнительные услуги	1169,9	0,8	0,7
государственное управление и обеспечение военной безопасности; социальное обеспечение	9541,4	6,8	9,0
образование	4542,2	3,2	3,5
деятельность в области здравоохранения и социальных услуг	2969,1	2,1	1,8
деятельность в области культуры, спорта, организации досуга и развлечений	1921,4	1,4	3,7
предоставление прочих видов услуг	7,8	0,0	... ¹⁾

¹⁾ Данные не публикуются в целях обеспечения конфиденциальности первичных статистических данных, полученных от организаций, в соответствии с Федеральным законом от 29.11.07 №282-ФЗ "Об официальном статистическом учете и системе государственной статистики в Российской Федерации".

Затраты организаций (без субъектов малого предпринимательства) на приобретение основных средств, бывших в употреблении у других юридических и физических лиц, и объектов незавершенного строительства составили 1380,7 млн рублей.

V

ЦЕНЫ

Таблица 1

ИНДЕКСЫ ЦЕН И ТАРИФОВ

на конец месяца, в %

	К предыдущему месяцу			Январь 2026г. к январю 2025г.	Справочно январь 2025г. к декабрю 2024г.
	ноябрь 2025г.	декабрь 2025г.	январь 2026г.		
Индекс потребительских цен	100,6	100,1	101,5	105,9	101,2
Индекс цен производителей промышленных товаров	97,9	98,3	97,9	94,0	100,2
Индекс тарифов на грузовые перевозки	100,0	100,0	104,1	109,8	99,2
Сводный индекс цен на продукцию (затраты, услуги) инвестиционного назначения	100,1	100,2	99,9	111,6	99,7
Индекс цен производителей сельскохозяйственной продукции	97,6	96,7	95,5	99,6	100,0

ИНДЕКСЫ ЦЕН И ТАРИФОВ
в январе 2025 и 2026 гг.
 (на конец периода, в % к декабрю предыдущего года)

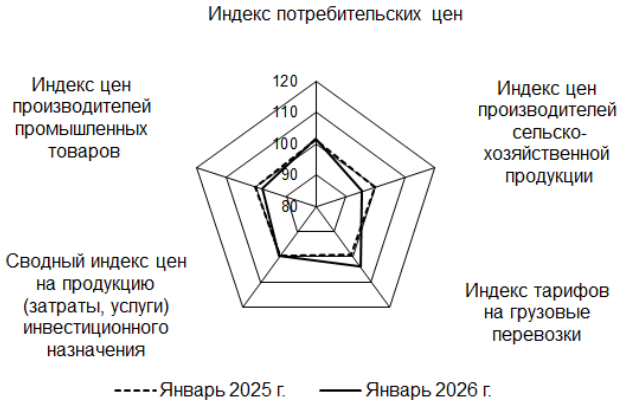

ИНДЕКСЫ ПОТРЕБИТЕЛЬСКИХ ЦЕН И ЦЕН ПРОИЗВОДИТЕЛЕЙ
ПРОМЫШЛЕННЫХ ТОВАРОВ
 (на конец месяца, в % к предыдущему месяцу)

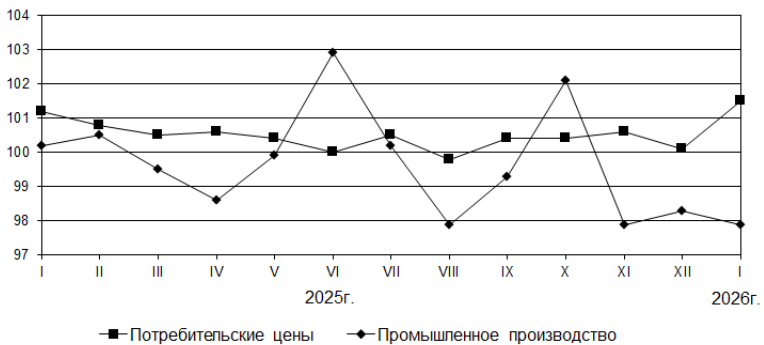

5.1. ПОТРЕБИТЕЛЬСКИЕ ЦЕНЫ

Сводный индекс потребительских цен на товары и услуги в январе 2026г. составил 101,5%, в других областях Центрально-Черноземного района: в Курской и Тамбовской – 101,7% Липецкой и Воронежской – 101,5%.

Индекс цен на продовольственные товары составил 101,8%, на непродовольственные товары – 100,8%, на услуги – 102,0%.

Таблица 1

ИНДЕКСЫ ПОТРЕБИТЕЛЬСКИХ ЦЕН И ТАРИФОВ НА ТОВАРЫ И УСЛУГИ на конец периода, в %

	Всего		в том числе на						
	к предыдущему периоду	к декабрю предыдущего года	продовольственные товары		непродовольственные товары		услуги		
			к предыдущему периоду	к декабрю предыдущего года	к предыдущему периоду	к декабрю предыдущего года	к предыдущему периоду	к декабрю предыдущего года	
2025г.									
Январь	101,2	101,2	101,6	101,6	101,0	101,0	100,8	100,8	
Февраль	100,8	102,0	101,1	102,7	100,6	101,6	100,7	101,5	
Март	100,5	102,6	100,5	103,2	100,5	102,0	100,8	102,3	
I квартал	102,6	102,6	103,2	103,2	102,0	102,0	102,3	102,3	
Апрель	100,6	103,2	101,1	104,3	100,0	102,0	100,9	103,2	
Май	100,4	103,6	100,5	104,8	99,9	101,9	101,1	104,4	
Июнь	100,0	103,6	99,9	104,7	99,8	101,7	100,7	105,1	
II квартал	101,0	103,6	101,4	104,7	99,7	101,7	102,7	105,1	
Июль	100,5	104,2	99,4	104,1	100,3	102,0	103,0	108,2	
Август	99,8	104,0	99,6	103,6	100,5	102,5	99,0	107,1	
Сентябрь	100,4	104,4	100,1	103,7	100,5	103,0	100,7	107,9	
III квартал	100,7	104,4	99,2	103,7	100,6	103,0	103,4	107,9	
Октябрь	100,4	104,8	101,1	104,9	100,7	103,7	98,8	106,6	
Ноябрь	100,6	105,5	101,0	106,0	100,2	103,9	100,7	107,4	
Декабрь	100,1	105,6	100,2	106,2	100,2	104,1	99,9	107,3	
IV квартал	101,2	105,6	102,4	106,2	101,0	104,1	99,5	107,3	
2026г.									
Январь	101,5	101,5	101,8	101,8	100,8	100,8	102,0	102,0	

В январе 2026г. из наблюдаемых видов продовольственных товаров повышение цен зарегистрировано на маргарин и маргариновую продукцию (на 4,4%), на яйца, алкогольные напитки (на 3,3%), на колбасные изделия и продукты из мяса и птицы (на 1,6%), на кондитерские изделия (на 1,5%).

Снижение цен зафиксировано на свинину, творог, консервы фруктово-ягодные (на 0,8%), сахар (на 0,3%), муку (на 0,2%).

Из плодоовощной продукции картофель стал дороже на 17,4%, овощи - на 11,5%, фрукты и цитрусовые - на 3,5%.

Таблица 2

ИНДЕКСЫ ЦЕН НА ОТДЕЛЬНЫЕ ГРУППЫ И ВИДЫ ПРОДОВОЛЬСТВЕННЫХ ТОВАРОВ

на конец периода, в %

	К предыдущему месяцу			Январь 2026г. к январю 2025г.	Справочно январь 2025г. к декабрю 2024г.
	ноябрь 2025г.	декабрь 2025г.	январь 2026г.		
Продовольственные товары (без алко- гольных напитков)	101,1	100,2	101,6	106,1	101,4
мясо и птица	100,0	99,7	99,8	105,9	100,8
рыба и море- продукты, за ис- ключением сельди и консервов рыб- ных	100,9	100,2	100,8	115,2	102,1
масло сливочное	100,6	100,8	101,3	98,2	99,9
масло подсолнечное	100,3	99,5	101,9	99,6	101,9
молоко и молочная продукция	100,3	99,9	100,2	105,5	101,0
яйца	103,7	101,9	103,3	72,1	105,0
сахар	98,9	99,4	99,7	88,1	101,4
хлеб и хлебобу- лочные изделия	101,7	100,3	100,0	114,7	101,0
крупа и бобовые	98,5	99,2	100,4	95,2	99,9
макаронные изделия	99,7	99,8	100,5	99,3	101,2
плодоовощная продукция, включая картофель	104,3	101,2	107,8	95,2	103,4
Алкогольные напитки	100,6	100,1	103,3	108,6	103,9

СТРУКТУРА СТОИМОСТИ МИНИМАЛЬНОГО НАБОРА ПРОДУКТОВ ПИТАНИЯ ПО БЕЛГОРОДСКОЙ ОБЛАСТИ

(в %; в расчете на 1 человека в месяц)

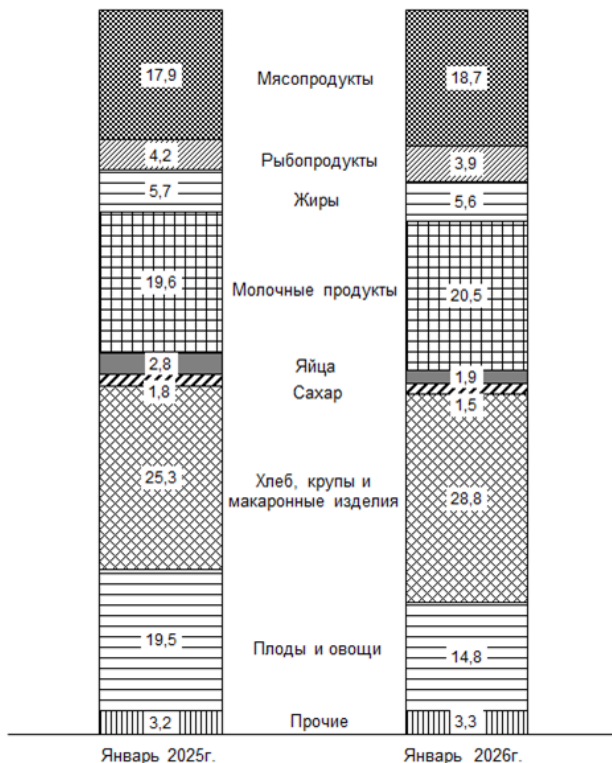

Стоимость условного (минимального) набора продуктов питания в среднем по области в январе 2026г. составила 6572,87 рубля в расчете на месяц, по городу Белгороду – 6675,68 рубля.

Из наблюдаемых непродовольственных товаров повышение цен зафиксировано на ювелирные изделия (на 4,6%), печатные издания (на 2,5%), товары для животных (на 2,0%), электротовары и другие бытовые приборы, моторное топливо (на 1,6%), средства связи (на 1,4%).

Снижение цен зарегистрировано на телерадиотовары (на 2,8%), стеклянную посуду (на 0,5%), детскую одежду, бельевой трикотаж, перевязочные материалы (на 0,3%), обувь, инструменты и оборудование (на 0,2%).

Таблица 3

**ИНДЕКСЫ ЦЕН НА ОТДЕЛЬНЫЕ ГРУППЫ
НЕПРОДОВОЛЬСТВЕННЫХ ТОВАРОВ**

на конец периода, в %

	К предыдущему месяцу			Январь 2026г. к январю 2025г.	Справочно январь 2025г. к декабрю 2024г.
	ноябрь 2025г.	декабрь 2025г.	январь 2026г.		
Ткани	101,1	100,2	100,3	102,1	100,0
Одежда и белье	100,5	100,1	99,9	104,1	100,2
Трикотажные изделия	100,9	100,1	99,9	105,2	100,8
Обувь	100,5	99,3	99,8	98,8	99,7
Моющие и чистящие средства	101,3	100,3	100,5	105,0	101,5
Табачные изделия	100,1	101,1	100,9	105,2	101,7
Электротовары и другие бытовые приборы	99,1	100,5	101,6	99,2	100,8
Телерадиотовары	99,6	101,4	97,2	88,0	101,9
Строительные материалы	100,1	99,9	100,7	103,8	100,4
Бензин автомобильный	100,6	100,1	101,6	110,9	100,8
Медикаменты	100,8	100,6	100,8	109,8	100,2

В январе на 15,9% выросла стоимость услуг правового характера, на 10,4% - экскурсионных услуг, на 10,3% - услуг зарубежного туризма, на 10,1% - услуг междугородной телефонной связи, на 5,3% - проезда железнодорожным транспортом, на 4,0% - услуг страхования.

Таблица 4

ИНДЕКСЫ ЦЕН И ТАРИФОВ НА ОТДЕЛЬНЫЕ ГРУППЫ И ВИДЫ УСЛУГ

на конец периода, в %

	К предыдущему месяцу			Январь 2026г. к январю 2025г.	Справочно январь 2025г. к декабрю 2025г.
	ноябрь 2025г.	декабрь 2025г.	январь 2026г.		
Услуги организаций ЖКХ, оказываемые населению	100,0	100,0	101,9	112,7	100,8
жилищные услуги без аренды квартир у частных лиц	100,0	100,0	103,0	107,6	103,4

	К предыдущему месяцу			Январь 2026г. к январю 2025г.	Справочно январь 2025г. к декабрю 2025г.
	ноябрь 2025г.	декабрь 2025г.	январь 2026г.		
оплата жилья в домах государственного и муниципального жилищных фондов	100,0	100,0	101,7	110,6	101,2
содержание и ремонт жилья для граждан-собственников жилья в результате приватизации	100,0	100,0	101,1	110,2	101,2
услуги по организации и выполнению работ по эксплуатации домов ЖК, ЖСК, ТСЖ	100,0	100,0	100,9	108,5	100,7
взносы на капитальный ремонт коммунальные услуги	100,0	100,0	105,4	105,4	106,1
из них:	100,0	100,0	101,6	114,3	100,0
водоснабжение	100,0	100,0	100,0	121,5	100,0
водоотведение	100,0	100,0	101,7	121,4	100,0
водоснабжение горячее	100,0	100,0	101,7	115,6	100,0
отопление	100,0	100,0	101,7	113,9	100,0
газоснабжение	100,0	100,0	101,7	112,0	100,0
электроснабжение	100,0	100,0	101,7	114,5	100,0
Медицинские услуги	100,2	100,1	101,7	107,2	100,8
Услуги пассажирского транспорта	106,8	97,4	102,5	109,2	104,0
Услуги организаций культуры	100,0	100,5	101,2	105,7	101,4
Услуги дошкольного воспитания	100,0	100,0	100,0	103,5	100,0
Услуги образования	100,7	100,0	100,0	109,5	100,1
Бытовые услуги	101,0	100,0	100,3	108,9	100,9
Услуги в сфере зарубежного туризма	97,7	88,3	110,3	94,1	96,3
Услуги физической культуры и спорта	101,0	100,7	107,1	112,5	100,0
Услуги страхования	98,5	109,3	104,0	123,0	100,0

5.2. ЦЕНЫ ПРОИЗВОДИТЕЛЕЙ

5.2.1. ИНДЕКСЫ И УРОВНИ ЦЕН ПРОИЗВОДИТЕЛЕЙ ПРОМЫШЛЕННЫХ ТОВАРОВ

В январе 2026г. по сравнению с декабрем 2025г. индекс цен производителей промышленных товаров составил 97,9%, в том числе на продукцию добычи полезных ископаемых – 100,4%, обрабатывающих производств – 97,3%, обеспечения электрической энергией, газом и паром; кондиционирования воздуха – 100,0%, водоснабжения; водоотведения, организации сбора и утилизации отходов, деятельности по ликвидации загрязнений – 99,4%.

Таблица 1

ИНДЕКСЫ ЦЕН ПРОИЗВОДИТЕЛЕЙ ПРОМЫШЛЕННЫХ ТОВАРОВ

на конец периода, в %

	Всего		в том числе по видам экономической деятельности							
	к пре- дыду ду- щему пери- оду	к де- кабрю пре- дыду- щего года	добыча полезных ископаемых		обраба- тывающие производ- ства		обеспечение электрической энергией, газом и паром; конди- ционирование воздуха		водоснабже- ние; водоот- ведение, организация сбора и утили- зации отходов, деятельности по ликвидации загрязнений	
			к пре- дыду- щему пери- оду	к дека- брю пре- дыду- щего года	к пре- дыду- щему пери- оду	к дека- брю пре- дыду- щего года	к пре- дыду- щему пери- оду	к дека- брю пре- дыду- щего года	к пре- дыду- щему пери- оду	к дека- брю пре- дыду- щего года
2025г.										
Январь	100,2	100,2	96,2	96,2	101,5	101,5	99,1	99,1	96,7	96,7
Февраль	100,5	100,7	102,7	98,8	99,9	101,4	101,3	100,4	99,7	96,4
Март	99,5	100,2	97,5	96,4	99,9	101,3	101,1	101,5	99,2	95,6
I квартал	100,2	100,2	96,4	96,4	101,3	101,3	101,5	101,5	95,6	95,6
Апрель	98,6	98,8	99,4	95,8	98,4	99,7	98,9	100,4	101,0	96,6
Май	99,9	98,7	98,9	94,7	100,1	99,8	100,4	100,8	100,0	96,6
Июнь	102,9	101,5	97,1	92,0	104,7	104,4	99,3	100,1	93,8	90,6
II квартал	101,3	101,5	95,4	92,0	103,1	104,4	98,6	100,1	94,7	90,6
Июль	100,2	101,7	99,8	91,8	100,0	104,4	105,3	105,4	104,0	94,2
Август	97,9	99,5	94,4	86,6	98,4	102,7	106,6	112,4	100,6	94,8

	Всего		в том числе по видам экономической деятельности							
	к предыдущему периоду	к декабрю предыдущего года	добыча полезных ископаемых		обрабатывающие производства		обеспечение электрической энергией, газом и паром; кондиционирование воздуха		водоснабжение; водоотведение, организация сбора и утилизации отходов, деятельности по ликвидации загрязнений	
			к предыдущему периоду	к декабрю предыдущего года	к предыдущему периоду	к декабрю предыдущего года	к предыдущему периоду	к декабрю предыдущего года	к предыдущему периоду	к декабрю предыдущего года
Сентябрь	99,3	98,8	95,0	82,2	100,3	103,0	100,5	113,0	99,9	94,7
III квартал	97,3	98,8	89,4	82,2	98,7	103,0	112,9	113,0	104,5	94,7
Октябрь	102,1	100,9	103,5	85,1	101,9	105,0	100,0	113,0	102,4	96,9
Ноябрь	97,9	98,9	90,1	76,7	99,6	104,6	99,5	112,4	100,8	97,7
Декабрь	98,3	97,1	95,6	73,4	98,7	103,2	100,6	113,1	102,0	99,6
IV квартал	98,3	97,1	89,2	73,4	100,2	103,2	100,1	113,1	105,3	99,6
2026г.										
Январь	97,9	97,9	100,4	100,4	97,3	97,3	100,0	100,0	99,4	99,4

Таблица 2

**ИНДЕКСЫ ЦЕН ПРОИЗВОДИТЕЛЕЙ
ПО ОТДЕЛЬНЫМ ВИДАМ ЭКОНОМИЧЕСКОЙ ДЕЯТЕЛЬНОСТИ**

на конец периода, в %

	К предыдущему месяцу			Январь 2026г. к январю 2025г.	Справочно январь 2025г. к декабрю 2024г.
	ноябрь 2025г.	декабрь 2025г.	январь 2026г.		
Добыча полезных ископаемых	90,1	95,6	100,4	76,8	96,2
Обрабатывающие производства	99,6	98,7	97,6	97,3	101,5
производство пищевых продуктов	99,6	98,2	95,8	95,9	101,7

	К предыдущему месяцу			Январь 2026г. к январю 2025г.	Справочно январь 2025г. к декабрю 2024г.
	ноябрь 2025г.	декабрь 2025г.	январь 2026г.		
производство напитков	100,5	100,0	101,4	109,9	101,5
производство одежды	100,0	100,0	107,6	121,7	100,0
производство бумаги и бумажных изделий	100,7	98,5	100,9	96,6	100,0
производство хими- ческих веществ и химических продук- тов	100,0	100,0	101,5	101,8	104,8
производство ле- карственных средств и материа- лов, применяемых в медицинских целях и ветеринарии	100,0	100,0	100,0	104,0	101,4
производство резино- вых и пластмассовых изделий	99,4	97,6	101,0	93,9	98,7
производство про- чей неметалличе- ской минеральной продукции	99,0	100,3	98,9	100,9	101,2
производство металлургическое	98,0	101,0	99,7	89,5	100,1
производство готовых металлических изде- лий, кроме машин и оборудования	100,4	99,8	99,8	102,8	101,8
производство автотранспортных средств, прицепов и полуприцепов	100,0	100,0	100,0	103,4	102,2
производство мебели	99,9	98,7	101,7	100,8	98,4
ремонт и монтаж машин и оборудо- вания	100,0	100,0	100,0	100,0	100,0

	К предыдущему месяцу			Январь 2026г. к январю 2025г.	Справочно январь 2025г. к декабрю 2024г.
	ноябрь 2025г.	декабрь 2025г.	январь 2026г.		
Обеспечение электрической энергией, газом и паром; кондиционирование воздуха	99,5	100,6	100,0	114,1	99,1
производство, передача и распределение электроэнергии	99,2	101,0	99,9	115,6	98,6
производство и распределение газообразного топлива	100,0	100,0	100,0	111,3	100,0
производство, передача и распределение пара и горячей воды; кондиционирование воздуха	100,0	100,0	100,0	112,0	99,8
Водоснабжение; водоотведение, организация сбора и утилизации отходов, деятельность по ликвидации загрязнений	100,8	102,0	99,4	103,9	96,7
забор, очистка и распределение воды	100,0	100,0	100,0	126,2	100,0
сбор и обработка сточных вод	100,0	100,0	100,0	124,2	100,0
сбор, обработка и утилизация отходов; обработка вторичного сырья	101,3	103,3	99,0	94,8	95,2

В январе 2026г. по сравнению с декабрем 2025г. в добыче полезных ископаемых повысились цены на окатыши железорудные (окисленные) на 2,5%, на пески строительные – на 3,2%.

Снижение цен в производстве пищевых продуктов отмечено на субпродукты пищевые свиные замороженные, муку, жиры крупного рогатого скота, овец, коз и свиней, премиксы на 3,5% - 5,2%, свинину замороженную, полуфабрикаты мясные, мясосодержащие, охлажденные, замороженные, джемы, фруктовые желе, пюре и пасты фруктовые или ореховые, мелассу свекловичную на 8,7% - 16,0%. В то же время цены повысились на творог, сметану, масло сливочное, говядину, кроме субпродуктов, майонезы, сыворотку сухую, свинину парную, остывшую или охлажденную домашних свиней на 2,6% - 14,4%.

В производстве напитков на 4,1% подорожала водка, на 12,5% - бальзамы, на 14,7% - настойки.

В производстве бумаги и бумажных изделий подорожали ящики и коробки из гофрированной бумаги или гофрированного картона на 2,2%, ящики и коробки складывающиеся из негофрированной бумаги или негофрированного картона на 6,2%. Цены на обои снизились на 3,2%.

В производстве химических веществ и химических продуктов подорожали материалы лакокрасочные на основе сложных полиэфиров, акриловых или виниловых полимеров в неводной среде; растворы, материалы лакокрасочные на основе акриловых или виниловых полимеров в водной среде, ксилолы на 1,9% - 2,0%.

В производство резиновых и пластмассовых изделий отмечено повышение цен на посуду столовую и кухонную, прочие предметы домашнего обихода и предметы туалета пластмассовые на 3,4%. Наблюдалось снижение цен на мешки и сумки, включая конические, из полимеров этилена - на 3,2%.

В производстве прочей неметаллической минеральной продукции снизились цены на листы хризотилцементные волнистые (шифер), корунд искусственный, на известь негашеную, на кирпич керамический неогнеупорный строительный на 4,6% - 6,6%. В то же время рост цен отмечен на блоки и прочие изделия сборные строительные для зданий и сооружений из цемента, бетона или искусственного камня, шпалы и брусья железобетонные, растворы строительные, плиты из цемента, бетона или искусственного камня, конструкции каркаса зданий и сооружений сборные железобетонные на 2,2% - 12,9%.

В металлургическом производстве снижение цен зафиксировано на прокат сортовой и катанку горячекатаные со свободной намоткой в бухты из нелегированных сталей на 4,0%.

В производстве готовых металлических изделий, кроме машин и оборудования, снизились цены на услуги по обработке металлов и нанесению покрытий на них на 4,4%, на конструкции и детали конструкций прочие, листы, прутки, уголки, профили и аналогичные изделия из черных металлов или алюминия - на 5,3%. Рост цен наблюдался на фитинги для труб стальные, кроме литых на 3,0%, на части ядерных установок, кроме устройств для разделения изотопов - на 25,3%.

В водоснабжении; водоотведении, организации сбора и утилизации отходов, деятельности по ликвидации загрязнений подешевели лом и отходы чугуны на 2,6%, сырье вторичное неметаллическое подорожало на 3,1%.

5.2.2. ИНДЕКСЫ ЦЕН ПРОИЗВОДИТЕЛЕЙ СЕЛЬСКОХОЗЯЙСТВЕННОЙ ПРОДУКЦИИ

В январе 2026г. по сравнению с предыдущим месяцем индекс цен производителей сельскохозяйственной продукции, реализованной сельскохозяйственными организациями, составил 95,5%, в том числе на продукцию растениеводства – 100,5%, животноводства – 93,6%.

Таблица 3

ИНДЕКСЫ ЦЕН ПРОИЗВОДИТЕЛЕЙ СЕЛЬСКОХОЗЯЙСТВЕННОЙ ПРОДУКЦИИ

на конец периода, в %

	Всего		В том числе на продукцию			
	к предыдущему периоду	к декабрю предыдущего года	растениеводства		животноводства	
			к предыдущему периоду	к декабрю предыдущего года	к предыдущему периоду	к декабрю предыдущего года
2025г.						
Январь	100,0	100,0	100,8	100,8	99,6	99,6
Февраль	101,1	101,1	100,8	101,6	101,2	100,8
Март	104,7	105,8	100,1	101,6	106,8	107,7
I квартал	105,8	105,8	101,6	101,6	107,7	107,7
Апрель	98,5	104,3	101,2	102,8	97,5	104,9
Май	103,0	107,5	98,7	101,4	104,9	110,1
Июнь	101,5	109,1	99,9	101,3	102,2	112,5
II квартал	104,2	109,1	100,1	101,3	106,0	112,5
Июль	102,3	111,6	99,4	100,7	103,5	116,4
Август	101,4	113,2	99,1	99,8	102,3	119,1
Сентябрь	101,1	114,4	99,3	99,0	101,8	121,2
III квартал	105,4	114,4	97,7	99,0	108,7	121,2
Октябрь	96,6	110,5	97,7	96,8	96,1	116,5
Ноябрь	97,6	107,8	99,6	96,4	96,9	112,8
Декабрь	96,7	104,3	100,1	96,5	95,5	107,7
IV квартал	95,4	104,3	97,2	96,5	94,7	107,7
2026г.						
Январь	95,5	95,5	100,5	100,5	93,6	93,6

Таблица 4

**ИНДЕКСЫ ЦЕН ПРОИЗВОДИТЕЛЕЙ ОТДЕЛЬНЫХ ВИДОВ И ГРУПП
СЕЛЬСКОХОЗЯЙСТВЕННОЙ ПРОДУКЦИИ**

на конец периода, в %

	<i>К предыдущему месяцу</i>			<i>Январь 2026г. к январю 2025г.</i>	<i><u>Справочно</u> январь 2025г. к декабрю 2024г.</i>
	<i>ноябрь 2025г.</i>	<i>декабрь 2025г.</i>	<i>январь 2026г.</i>		
Продукция растениеводства	99,6	100,1	100,5	97,3	100,8
Зерновые и зерно- бобовые культуры	98,4	100,0	99,0	101,1	100,9
Овощи	115,7	106,8	110,5	103,3	107,0
Корнеплоды сахарной свеклы	100,2	99,8	99,2	87,9	99,6
Семена подсолнечника	99,5	100,8	99,9	101,3	100,8
Продукция животноводства	96,9	95,5	93,6	100,6	99,6
Скот и птица (в живом весе)	96,6	94,9	92,8	102,0	99,6
Свиньи	94,9	92,7	90,8	102,1	100,5
Куры живые	99,3	98,7	99,5	101,1	98,1
Молоко сырое крупного рогато- го скота	100,3	99,3	97,3	96,7	103,3
Яйца куриные в скорлупе свежие	92,4	105,9	98,9	84,6	82,2

Из продукции растениеводства в январе 2026г. снизились цены на семечковые плоды на 4,3%, на пшеницу мягкую 5 класса – на 1,8%, на ячмень – на 1,6%, на пшеницу мягкую 4 класса – на 1,1%. Овощи листовые или стебельные подорожали на 13,4%, томаты (помидоры) закрытого грунта – на 12,2%, огурцы закрытого грунта – на 9,0%, картофель – на 8,6%.

В животноводческом секторе в январе 2026г. снизились цены на свиней на 9,2%, на молоко сырое крупного рогатого скота – на 2,8%, на яйца куриные – на 1,1%, на кур живых – на 0,5%. Повысились цены на крупный рогатый скот на 0,1%.

Таблица 5

**СООТНОШЕНИЕ ЦЕН ПРОИЗВОДИТЕЛЕЙ ОТДЕЛЬНЫХ ВИДОВ
СЕЛЬСКОХОЗЯЙСТВЕННОЙ ПРОДУКЦИИ
С ЦЕНОЙ НА ПШЕНИЦУ**

	Средняя цена в январе 2026г., рублей за тонну	Соотношение цен производителей с ценой на пшеницу, раз	
		январь 2026г.	<u>справочно</u> январь 2025г.
Пшеница	12643,39	1	1
Кукуруза	13322,21	1,1	1,0
Ячмень	13024,96	1,0	0,9
Семена подсолнечника	34141,96	2,7	2,5
Крупный рогатый скот	193961,00	15,3	10,7
Молоко сырое крупного рогатого скота	42619,43	3,4	3,0
Свиньи	104637,66	8,3	7,9
Яйца куриные в скорлупе свежие, тыс. штук	7359,89	0,6	0,6

5.2.3. ИНДЕКСЫ ЦЕН НА ПРОДУКЦИЮ (ЗАТРАТЫ, УСЛУГИ) ИНВЕСТИЦИОННОГО НАЗНАЧЕНИЯ

В январе 2026г. по сравнению с декабрем 2025г. сводный индекс цен на продукцию (затраты, услуги) инвестиционного назначения составил 99,9%, в том числе индекс цен производителей на строительную продукцию – 100,3%, приобретения машин и оборудования инвестиционного назначения – 99,9%, на прочую продукцию (затраты, услуги) инвестиционного назначения – 96,6%.

Таблица 6

ИНДЕКС ЦЕН НА ПРОДУКЦИЮ (ЗАТРАТЫ, УСЛУГИ) ИНВЕСТИЦИОННОГО НАЗНАЧЕНИЯ

на конец периода, в %

	Сводный индекс цен на продукцию (затраты, услуги) инвестиционного назначения		В том числе индексы цен					
			производителей на строительную продукцию		приобретения машин и оборудования инвестиционного назначения		на прочую продукцию (затраты, услуги) инвестиционного назначения	
	к предыдущему периоду	к декабрю предыдущего года	к предыдущему периоду	к декабрю предыдущего года	к предыдущему периоду	к декабрю предыдущего года	к предыдущему периоду	к декабрю предыдущего года
2025г.								
Январь	99,7	99,7	100,5	100,5	99,0	99,0	99,8	99,8
Февраль	100,2	99,9	100,9	101,4	99,6	98,6	101,1	101,0
Март	100,0	100,0	100,8	102,2	98,6	97,2	105,5	106,6
I квартал	100,0	100,0	102,2	102,2	97,2	97,2	106,6	106,6
Апрель	94,5	94,5	100,7	102,9	88,3	85,8	98,1	104,6

	Сводный индекс цен на продукцию (затраты, услуги) инвестиционного назначения		В том числе индексы цен					
	к предыдущему периоду	к декабрю предыдущего года	производителей на строительную продукцию		приобретения машин и оборудования инвестиционного назначения		на прочую продукцию (затраты, услуги) инвестиционного назначения	
			к предыдущему периоду	к декабрю предыдущего года	к предыдущему периоду	к декабрю предыдущего года	к предыдущему периоду	к декабрю предыдущего года
Май	103,0	97,3	100,2	103,2	105,7	90,7	104,0	108,7
Июнь	107,7	104,8	100,4	103,6	115,8	105,1	101,8	110,6
II квартал	104,9	104,8	101,4	103,6	108,2	105,1	103,8	110,6
Июль	102,9	107,8	100,1	103,7	105,2	110,5	102,8	113,7
Август	98,9	106,7	100,1	103,7	97,6	107,9	101,8	115,8
Сентябрь	102,7	109,6	100,0	103,7	105,2	113,5	101,5	117,5
III квартал	104,5	109,6	100,1	103,7	108,0	113,5	106,2	117,5
Октябрь	100,4	110,1	100,2	104,0	101,1	114,7	97,0	114,0
Ноябрь	100,1	110,2	100,2	104,2	100,4	115,1	97,6	111,2
Декабрь	100,2	110,4	99,9	104,1	101,0	116,3	96,4	107,2
IV квартал	100,7	110,4	100,3	104,1	102,5	116,3	91,3	107,2
2026г.								
Январь	99,9	99,9	100,3	100,3	99,9	99,9	96,6	96,6

Таблица 7

**СВОДНЫЕ ИНДЕКСЫ ЦЕН НА ПРОДУКЦИЮ (ЗАТРАТЫ, УСЛУГИ)
ИНВЕСТИЦИОННОГО НАЗНАЧЕНИЯ ПО ОТДЕЛЬНЫМ ВИДАМ
ЭКОНОМИЧЕСКОЙ ДЕЯТЕЛЬНОСТИ**

на конец периода, в %

	<i>К предыдущему месяцу</i>			<i>Январь 2026г. к январю 2025г.</i>	<i>Справочно январь 2025г. к декабрю 2024г.</i>
	<i>ноябрь 2025г.</i>	<i>декабрь 2025г.</i>	<i>январь 2026г.</i>		
Сельское, лесное хозяйство, охота, рыболовство и рыбоводство	97,6	98,4	100,9	104,9	99,6
Добыча полезных ископаемых	99,5	101,8	98,4	102,5	100,2
Обрабатывающая промышленность	99,8	100,3	100,5	111,4	100,8
Производство пищевых продуктов	99,1	102,1	99,4	102,5	98,9
Производство текстильных изделий	95,6	108,9	87,2	85,7	97,3
Производство одежды	95,6	108,9	96,5	99,1	97,3
Производство бумаги и бумажных изделий	98,5	103,7	93,5	101,1	97,2
Производство химических веществ и химических продуктов	98,6	100,8	100,5	106,2	99,3
Производство резиновых и пластмассовых изделий	97,0	105,9	90,0	90,4	98,2
Производство прочей неметаллической минеральной продукции	99,8	101,8	99,1	101,3	97,7

	К предыдущему месяцу			Январь 2026г. к январю 2025г.	Справочно январь 2025г. к декабрю 2024г.
	ноябрь 2025г.	декабрь 2025г.	январь 2026г.		
Производство металургическое	100,5	99,2	98,7	108,9	101,8
Обеспечение электрической энергией, газом и паром; кондиционирование воздуха	100,1	100,4	100,6	106,9	100,1
Строительство	100,7	100,0	100,7	103,9	100,6

Таблица 8

**ИНДЕКСЫ ЦЕН ПРИОБРЕТЕНИЯ ОСНОВНЫХ ВИДОВ МАТЕРИАЛОВ
СТРОИТЕЛЬНЫМИ ОРГАНИЗАЦИЯМИ**

на конец периода, в %

	К предыдущему месяцу			Январь 2026г. к январю 2025г.	Справочно январь 2025г. к декабрю 2024г.
	ноябрь 2025г.	декабрь 2025г.	январь 2026г.		
Бетон, готовый для заливки	100,3	99,9	101,5	110,1	101,7
Растворы строительные	100,0	100,0	108,7	119,4	100,9
Щебень	100,7	99,8	102,5	103,8	99,9
Пески природные	101,4	100,2	104,9	103,7	100,0
Портландцемент, цемент глиноземистый, цемент шлаковый и аналогичные гидравлические цементы	100,0	99,9	100,7	111,7	99,6

5.2.4. ИНДЕКСЫ ТАРИФОВ НА ГРУЗОВЫЕ ПЕРЕВОЗКИ

Индекс тарифов на грузовые перевозки, осуществляемые автомобильным транспортом, в январе 2026г. по сравнению с декабрем 2025г. составил 104,1%.

Таблица 9

ИНДЕКСЫ ТАРИФОВ НА ГРУЗОВЫЕ ПЕРЕВОЗКИ, ОСУЩЕСТВЛЯЕМЫЕ АВТОМОБИЛЬНЫМ ТРАНСПОРТОМ

на конец периода, в %

	<i>К предыдущему периоду</i>	<i>К декабрю предыдущего года</i>
2025г.		
Январь	99,2	99,2
Февраль	100,4	99,6
Март	100,0	99,6
I квартал	99,6	99,6
Апрель	101,1	100,7
Май	99,8	100,4
Июнь	100,0	100,4
II квартал	100,9	100,4
Июль	100,0	100,4
Август	101,7	102,1
Сентябрь	100,5	102,6
III квартал	102,2	102,6
Октябрь	102,0	104,7
Ноябрь	100,0	104,7
Декабрь	100,0	104,7
IV квартал	102,0	104,7
2026г.		
Январь	104,1	104,1

VI

ФИНАНСЫ

6.1. ГОСУДАРСТВЕННЫЕ ФИНАНСЫ

6.1.1. ИСПОЛНЕНИЕ БЮДЖЕТА
(ПО ДАННЫМ МИНИСТЕРСТВА ФИНАНСОВ И БЮДЖЕТНОЙ ПОЛИТИКИ
БЕЛГОРОДСКОЙ ОБЛАСТИ)

Таблица 1

ИСПОЛНЕНИЕ КОНСОЛИДИРОВАННОГО БЮДЖЕТА ОБЛАСТИ

млн рублей

	Доходы	Расходы	Профицит, дефицит (-)
2024г.			
Январь	6778,7	6635,5	143,2
Январь-февраль	21152,6	21905,3	-752,7
I квартал	41774,0	38855,0	2919,0
Январь-апрель	49454,2	56392,3	-6938,1
Январь-май	79668,0	74994,4	4673,6
I полугодие	92597,0	94266,8	-1669,7
Январь-июль	115207,0	112279,2	2927,9
Январь-август	128636,4	129131,0	-494,6
Январь-сентябрь	138079,1	143326,3	-5247,1
Январь-октябрь	162588,2	161258,7	1329,5
Январь-ноябрь	180130,9	179207,5	923,5
Год	204803,3	214516,9	-9713,6
2025г.			
Январь	7403,0	8578,4	-1175,4
Январь-февраль	21119,3	29897,6	-8778,4
I квартал	48929,7	50125,3	-1195,7
Январь-апрель	69012,4	73828,4	-4816,0
Январь-май	84041,2	89251,5	-5210,3
I полугодие	92992,5	106848,0	-13855,3
Январь-июль	117419,8	125744,2	-8324,5
Январь-август	130006,2	140885,2	-10879,1
Январь-сентябрь	143501,5	157097,6	-13596,1
Январь-октябрь	162485,0	174126,5	-11641,5
Январь-ноябрь	179819,8	192302,2	-12482,5
Год	210793,7	225831,8	-15038,1

Таблица 2

**ИСПОЛНЕНИЕ КОНСОЛИДИРОВАННОГО БЮДЖЕТА ОБЛАСТИ
ПО СТАТЬЯМ ДОХОДОВ
в 2025 году**

	<i>Млн рублей</i>	<i>В % к итогу</i>
Доходы	210793,7	100
из них:		
налог на прибыль организаций	40980,1	19,4
налог на доходы физических лиц	64217,4	30,5
налоги на товары (работы, услуги), реализуемые на территории Российской Федерации	12521,0	5,9
налоги на совокупный доход	10310,3	4,9
налоги на имущество	17738,2	8,4
налоги, сборы и регулярные платежи за пользование природными ресурсами	5626,9	2,7
государственная пошлина	729,1	0,3
доходы от использования имущества, находящегося в государственной и муниципальной собственности	4514,5	2,1
платежи при пользовании природными ресурсами	227,8	0,1
доходы от оказания платных услуг и компенсации затрат государства	627,7	0,3
доходы от продажи материальных и нематериальных активов	503,7	0,2
штрафы, санкции, возмещение ущерба	2110,2	1,0
прочие неналоговые доходы	34,1	0,0
безвозмездные поступления	50640,9	24,0

6.2. ФИНАНСОВАЯ ДЕЯТЕЛЬНОСТЬ ОРГАНИЗАЦИЙ

6.2.1. ФИНАНСОВЫЕ РЕЗУЛЬТАТЫ ДЕЯТЕЛЬНОСТИ ОРГАНИЗАЦИЙ

В 2025г., по оперативным данным, положительный финансовый результат организаций Белгородской области (без субъектов малого предпринимательства, кредитных организаций, государственных (муниципальных) учреждений, некредитных финансовых организаций) составил 163,6 млрд рублей, относительно 2024г. этот показатель снизился на 57,0%.

Прибыль показали 75,8% организаций области в объеме 236,1 млрд рублей. Удельный вес прибыльных организаций относительно 2024г. уменьшился на 3,6 процентного пункта, сумма полученной прибыли уменьшилась на 39,4%.

За 2025г. отрицательный финансовый результат получили 134 организации области (24,2%).

Таблица 1

САЛЬДИРОВАННЫЙ ФИНАНСОВЫЙ РЕЗУЛЬТАТ (ПРИБЫЛЬ МИНУС УБЫТОК) ПО ВИДАМ ЭКОНОМИЧЕСКОЙ ДЕЯТЕЛЬНОСТИ за 2025 год

	Сальдо прибылей (+) и убытков (-)		Прибыль		Убыток	
	млн рублей	в % к 2024г. ¹⁾	млн рублей	в % к 2024г. ¹⁾	млн рублей	в % к 2024г. ¹⁾
Всего	163635,2	43,0	236077,4	60,6	72442,3	в 8,1 р.
из них по видам экономической деятельности						
Сельское, лесное хозяйство, охота, рыболовство и рыбоводство	33285,2	67,6	37940,6	74,7	4655,3	в 2,9 р.
Добыча полезных ископаемых	48195,6	24,8	87717,9	45,0	39522,3	в 77,8 р.
Обрабатывающие производства	56543,6	102,8	70140,4	121,4	13596,8	в 4,9 р.
из них:						

	Сальдо прибылей (+) и убытков (-)		Прибыль		Убыток	
	млн рублей	в % к 2024г. ¹⁾	млн рублей	в % к 2024г. ¹⁾	млн рублей	в % к 2024г. ¹⁾
производство пищевых продуктов	44130,8	174,3	45456,9	175,0	1326,1	в 2,0 р.
производство напитков	685,6	68,3	... ²⁾	80,3	... ²⁾	в 3,8 р.
производство одежды	... ²⁾	4,1	... ²⁾	4,1	... ²⁾	-
производство бумаги и бумажных изделий	210,0	28,5	210,0	28,5	-	-
деятельность полиграфическая и копирование носителей информации	... ²⁾	39,3	... ²⁾	39,3	-	-
производство химических веществ и химических продуктов	190,7	69,1	612,1	85,0	421,3	94,9
производство лекарственных средств и материалов, применяемых в медицинских целях и ветеринарии	992,8	127,3	992,8	126,6	-	-
производство резиновых и пластмассовых изделий	393,7	153,4	393,7	111,7	-	-
производство прочей неметаллической минеральной продукции	1663,0	57,9	1994,5	55,5	331,5	46,1
производство металлургическое	-8400,5	-	... ²⁾	5,6	... ²⁾	в 84,4 р.
производство готовых металлических изделий, кроме машин и оборудования	3960,7	67,6	6103,2	94,5	2142,5	в 3,6 р.

	Сальдо прибылей (+) и убытков (-)		Прибыль		Убыток	
	млн рублей	в % к 2024г. ¹⁾	млн рублей	в % к 2024г. ¹⁾	млн рублей	в % к 2024г. ¹⁾
производство компьютеров, электронных и оптических изделий	615,4	61,8	615,4	59,4	-	-
производство электрического оборудования	... ²⁾	в 2,6 р.	... ²⁾	в 2,6 р.	-	-
производство машин и оборудования, не включенных в другие группировки	12105,5	151,3	12178,3	151,1	72,8	126,7
производство автотранспортных средств, прицепов и полуприцепов	-159,0	-	... ²⁾	2,6	... ²⁾	-
производство мебели	... ²⁾	-	-	-	... ²⁾	-
производство прочих готовых изделий	... ²⁾	12,1	... ²⁾	12,1	-	-
ремонт и монтаж машин и оборудования	10,1	5,8	... ²⁾	32,8	... ²⁾	-
Обеспечение электрической энергией, газом и паром; кондиционирование воздуха	1857,8	97,3	2338,9	100,8	481,1	117,1
Водоснабжение; водоотведение, организация сбора и утилизации отходов, деятельность по ликвидации загрязнений	-1018,5	-	254,1	85,2	1272,6	105,7
Строительство	2757,0	67,4	4364,4	97,1	1607,4	в 4,0 р.

	Сальдо прибылей (+) и убытков (-)		Прибыль		Убыток	
	млн рублей	в % к 2024г. ¹⁾	млн рублей	в % к 2024г. ¹⁾	млн рублей	в % к 2024г. ¹⁾
Торговля оптовая и розничная; ремонт автотранспортных средств и мотоциклов	12759,3	23,2	20191,6	36,4	7432,3	в 14,7 р.
из них:						
торговля оптовая и розничная автотранспортными средствами и мотоциклами и их ремонт	445,0	110,5	... ²⁾	111,5	... ²⁾	135,4
торговля оптовая, кроме оптовой торговли автотранспортными средствами и мотоциклами	12246,8	22,6	19565,3	35,7	7318,5	в 15,1р.
торговля розничная, кроме торговли автотранспортными средствами и мотоциклами	67,4	33,7	... ²⁾	78,0	... ²⁾	в 2691,5 р.
Транспортировка и хранение	-842,1	-	1546,8	59,6	2389,0	в 3,0 р.
Деятельность гостиниц и предприятий общественного питания	40,7	187,5	153,9	144,1	113,2	133,0
Деятельность в области информации и связи	2024,5	в 9,8 р.	... ²⁾	в 5,0 р.	... ²⁾	39,0
Деятельность финансовая и страховая	... ²⁾	108,8	... ²⁾	108,8	-	-
Деятельность по операциям с недвижимым имуществом	125,6	5,7	1050,7	45,4	925,1	в 7,5 р.

	Сальдо прибылей (+) и убытков (-)		Прибыль		Убыток	
	млн рублей	в % к 2024г. ¹⁾	млн рублей	в % к 2024г. ¹⁾	млн рублей	в % к 2024г. ¹⁾
Деятельность профессиональная, научная и техническая	7536,4	43,2	7634,7	43,7	98,3	в 2,4 р.
Деятельность административная и сопутствующие дополнительные услуги	358,2	в 2,1 р.	358,2	в 2,0 р.	-	-
Образование	98,8	-	102,9	в 15,0 р.	4,1	20,6
Деятельность в области здравоохранения и социальных услуг	59,5	-	153,1	в 2,5 р.	93,6	113,6
Деятельность в области культуры, спорта, организации досуга и развлечений	-159,1	-	6,1	38,7	165,2	110,2
Предоставление прочих видов услуг	11,3	131,4	... ²⁾	139,8	... ²⁾	в 7,0 р.

¹⁾ Темпы изменения сальдированного финансового результата отчетного периода по сравнению с соответствующим периодом прошлого года рассчитаны с учетом:

- изменения круга отчитывающихся организаций;

- корректировки данных соответствующего периода прошлого года, исходя из изменений учетной политики, законодательных актов и др. в соответствии с методологией бухгалтерского учета.

Прочерк означает, что в одном или обоих сопоставляемых периодах был получен отрицательный сальдированный финансовый результат.

²⁾ Данные не публикуются в целях обеспечения конфиденциальности первичных статистических данных, полученных от организаций, в соответствии с Федеральным законом от 29.11.07 №282-ФЗ "Об официальном статистическом учете и системе государственной статистики в Российской Федерации".

Таблица 2

**ДОЛЯ ОРГАНИЗАЦИЙ, ПОЛУЧИВШИХ ПРИБЫЛЬ (УБЫТОК)
ПО ВИДАМ ЭКОНОМИЧЕСКОЙ ДЕЯТЕЛЬНОСТИ**

в % к общему числу организаций

	2025г.		<i>Справочно</i> 2024г.	
	<i>доля прибыль- ных органи- заций</i>	<i>доля убыточ- ных органи- заций</i>	<i>доля прибыль- ных органи- заций</i>	<i>доля убыточ- ных органи- заций</i>
Всего	75,8	24,2	79,4	20,6
Сельское, лесное хозяйство, охота, рыболовство и рыбоводство	85,4	14,6	86,7	13,3
Добыча полезных ископаемых	33,3	66,7	62,5	37,5
Обрабатывающие производства	79,2	20,8	86,3	13,7
из них:				
производство пищевых продуктов	87,1	12,9	93,2	6,8
производство напитков	... ¹⁾	... ¹⁾	... ¹⁾	... ¹⁾
производство одежды	... ¹⁾	... ¹⁾	... ¹⁾	... ¹⁾
производство бумаги и бумажных изделий	100,0	-	100,0	-
деятельность полиграфическая и копирование носителей информации	... ¹⁾	... ¹⁾	... ¹⁾	... ¹⁾
производство химических веществ и химических продуктов	55,6	44,4	... ¹⁾	... ¹⁾
производство лекарственных средств и материалов, применяемых в медицинских целях и ветеринарии	100,0	-	... ¹⁾	... ¹⁾
производство резиновых и пласт- массовых изделий	100,0	-	... ¹⁾	... ¹⁾
производство прочей неметалличе- ской минеральной продукции	66,7	33,3	... ¹⁾	... ¹⁾
производство металлургическое	... ¹⁾	... ¹⁾	... ¹⁾	... ¹⁾

	2025г.		Справочно 2024г.	
	доля прибыль- ных органи- заций	доля убыточ- ных органи- заций	доля прибыль- ных органи- заций	доля убыточ- ных органи- заций
производство готовых металлических изделий, кроме машин и оборудования	78,9	21,1	80,0	20,0
производство компьютеров, электронных и оптических изделий	100,0	-	... ¹⁾	... ¹⁾
производство электрического оборудования	... ¹⁾	... ¹⁾	... ¹⁾	... ¹⁾
производство машин и оборудования, не включенных в другие группировки	60,0	40,0	70,0	30,0
производство автотранспортных средств, прицепов и полуприцепов	... ¹⁾	... ¹⁾	100,0	-
производство мебели	... ¹⁾	... ¹⁾	... ¹⁾	... ¹⁾
производство прочих готовых изделий	... ¹⁾	... ¹⁾	... ¹⁾	... ¹⁾
ремонт и монтаж машин и оборудования	... ¹⁾	... ¹⁾	... ¹⁾	... ¹⁾
Обеспечение электрической энергией, газом и паром; кондиционирование воздуха	44,0	56,0	51,9	48,1
Водоснабжение; водоотведение, организация сбора и утилизации отходов, деятельность по ликвидации загрязнений	62,5	37,5	70,0	30,0
Строительство	84,6	15,4	85,4	14,6
Торговля оптовая и розничная; ремонт автотранспортных средств и мотоциклов	84,0	16,0	87,1	12,9
из них:				
торговля оптовая и розничная автотранспортными средствами и мотоциклами и их ремонт	... ¹⁾	... ¹⁾	63,6	36,4

	2025г.		Справочно 2024г.	
	доля прибыль- ных органи- заций	доля убыточ- ных органи- заций	доля прибыль- ных органи- заций	доля убыточ- ных органи- заций
торговля оптовая, кроме оптовой торговли автотранспортными средствами и мотоциклами	85,5	14,5	90,7	9,3
торговля розничная, кроме торговли автотранспортными средствами и мотоциклами	... ¹⁾	... ¹⁾	... ¹⁾	... ¹⁾
Транспортировка и хранение	48,0	52,0	55,6	44,4
Деятельность гостиниц и предприятий общественного питания	50,0	50,0	42,9	57,1
Деятельность в области информации и связи	... ¹⁾	... ¹⁾	... ¹⁾	... ¹⁾
Деятельность финансовая и страховая	... ¹⁾	... ¹⁾	... ¹⁾	... ¹⁾
Деятельность по операциям с недвижимым имуществом	50,0	50,0	70,0	30,0
Деятельность профессиональная, научная и техническая	53,3	46,7	72,2	27,8
Деятельность административная и сопутствующие дополнительные услуги	100,0	-	66,7	33,3
Образование	75,0	25,0	77,8	22,2
Деятельность в области здравоохранения и социальных услуг	75,0	25,0	58,3	41,7
Деятельность в области культуры, спорта, организации досуга и развлечений	44,4	55,6	44,4	55,6
Предоставление прочих видов услуг	... ¹⁾	... ¹⁾	... ¹⁾	... ¹⁾

¹⁾ Данные не публикуются в целях обеспечения конфиденциальности первичных статистических данных, полученных от организаций, в соответствии с Федеральным законом от 29.11.07 №282-ФЗ "Об официальном статистическом учете и системе государственной статистики в Российской Федерации".

Таблица 3

РЕНТАБЕЛЬНОСТЬ ПРОДАННЫХ ТОВАРОВ, ПРОДУКЦИИ (РАБОТ, УСЛУГ) И АКТИВОВ ОРГАНИЗАЦИЙ ПО ВИДАМ ЭКОНОМИЧЕСКОЙ ДЕЯТЕЛЬНОСТИ

в %

	2025г.		<i>Справочно</i> 2024г.	
	<i>рентабельность</i>			
	<i>проданных товаров, продукции, работ, услуг¹⁾</i>	<i>активов²⁾</i>	<i>проданных товаров, продукции, работ, услуг¹⁾</i>	<i>активов²⁾</i>
Всего	12,2	6,0	16,0	14,9
Сельское, лесное хозяйство, охота, рыболовство и рыбоводство	19,5	7,8	23,7	14,3
Добыча полезных ископаемых	52,8	7,8	101,3	29,6
Обрабатывающие производства	10,0	7,8	8,9	8,2
из них:				
производство пищевых продуктов	11,0	10,1	7,0	6,1
производство напитков	19,1	7,3	20,5	13,1
производство одежды	0,0	0,0	4,2	0,0
производство бумаги и бумажных изделий	5,4	2,1	7,6	8,2
деятельность полиграфическая и копирование носителей информации	4,0	5,9	23,9	15,2
производство химических веществ и химических продуктов	7,3	2,2	8,6	10,2
производство лекарственных средств и материалов, применяемых в медицинских целях и ветеринарии	17,8	10,0	12,4	8,0
производство резиновых и пластмассовых изделий	6,9	6,0	4,8	4,4
производство прочей неметаллической минеральной продукции	6,0	5,1	14,4	10,6
производство металлургическое	0,3	-8,1	8,4	6,4

	2025г.		Справочно 2024г.	
	рентабельность			
	проданных товаров, продукции, работ, услуг ¹⁾	активов ²⁾	проданных товаров, продукции, работ, услуг ¹⁾	активов ²⁾
производство готовых металличе- ских изделий, кроме машин и оборудования	14,3	9,8	19,2	19,8
производство компьютеров, элек- тронных и оптических изделий	14,3	10,0	20,3	14,6
производство электрического оборудования	20,1	21,2	14,2	14,1
производство машин и оборудо- вания, не включенных в другие группировки	36,4	26,9	9,3	10,7
производство автотранспортных средств, прицепов и полуприцепов	0,2	-1,9	12,5	12,1
производство мебели	-11,4	-8,5	-4,2	7,1
производство прочих готовых изделий	1,0	0,5	5,5	2,0
ремонт и монтаж машин и оборудова- ния	2,2	0,3	6,0	12,9
Обеспечение электрической энер- гией, газом и паром; кондициони- рование воздуха	3,4	8,8	4,1	9,9
Водоснабжение; водоотведение, организация сбора и утилизации отходов, деятельность по ликви- дации загрязнений	-4,5	-3,5	1,2	-3,4
Строительство	8,8	2,2	7,3	3,8
Торговля оптовая и розничная; ремонт автотранспортных средств и мотоциклов	3,4	2,0	2,7	9,4
из них:				
торговля оптовая и розничная автотранспортными средствами и мотоциклами и их ремонт	-2,0	6,4	-2,6	3,7
торговля оптовая, кроме оптовой торговли автотранспортными средствами и мотоциклами	3,5	2,0	2,8	9,5

	2025г.		Справочно 2024г.	
	рентабельность			
	проданных товаров, продукции, работ, услуг ¹⁾	активов ²⁾	проданных товаров, продукции, работ, услуг ¹⁾	активов ²⁾
торговля розничная, кроме торговли автотранспортными средствами и мотоциклами	2,5	1,4	2,7	4,7
Транспортировка и хранение	2,4	-1,7	3,0	3,0
Деятельность гостиниц и предприятий общественного питания	4,3	3,6	2,2	-4,1
Деятельность в области информации и связи	7,9	16,4	15,8	0,7
Деятельность финансовая и страховая	-5,3	0,1	8,7	0,1
Деятельность по операциям с недвижимым имуществом	-5,4	0,5	-12,7	11,3
Деятельность профессиональная, научная и техническая	4,2	11,6	0,8	37,7
Деятельность административная и сопутствующие дополнительные услуги	21,2	24,0	15,6	11,7
Образование	8,9	8,1	-4,0	-1,0
Деятельность в области здравоохранения и социальных услуг	4,4	3,5	3,8	1,3
Деятельность в области культуры, спорта, организации досуга и развлечений	-55,5	-9,3	-52,6	-7,4
Предоставление прочих видов услуг	10,9	5,9	10,2	3,7

¹⁾ Рентабельность проданных товаров, продукции (работ, услуг) - соотношение величины сальдированного финансового результата (прибыль минус убыток) от продаж к затратам на производство проданных товаров, продукции (работ, услуг). В том случае, если сальдированный финансовый результат от продаж отрицательный, имеет место убыточность.

²⁾ Рентабельность активов - соотношение сальдированного финансового результата (прибыль минус убыток) и стоимости активов организаций. В том случае, если сальдированный финансовый результат отрицательный, имеет место убыточность.

6.2.2. СОСТОЯНИЕ ПЛАТЕЖЕЙ И РАСЧЕТОВ В ОРГАНИЗАЦИЯХ

На конец декабря 2025г. **суммарная задолженность по обязательствам** (кредиторская, задолженность по кредитам банков и займам) организаций области (без субъектов малого предпринимательства) составила 1498,8 млрд рублей, из нее просроченная – 13,8 млрд рублей, или 0,9% от общей суммы задолженности (на конец ноября 2025г. – 0,8%, на конец декабря 2024г. – 1,0%).

Таблица 4

ИЗМЕНЕНИЕ СУММАРНОЙ ПРОСРОЧЕННОЙ ЗАДОЛЖЕННОСТИ ПО ОБЯЗАТЕЛЬСТВАМ ОРГАНИЗАЦИЙ

на конец месяца, млн рублей

	<i>Декабрь 2025г. в % к</i>		<i>Справочно декабрь 2024г. в % к ноябрю 2024г.</i>
	<i>декабрю 2024г.</i>	<i>ноябрю 2025г.</i>	
Всего	114,0	114,5	127,4
в том числе:			
кредиторская задолженность	119,8	115,4	129,4
задолженность по кредитам банков и займам	59,8	100,2	111,7

Кредиторская задолженность организаций области составила на конец декабря 2025г. 652,5 млрд рублей, из нее на просроченную приходится 2,0% от общей суммы кредиторской задолженности (на конец ноября 2025г. – 2,0%, на конец декабря 2024г. – 1,8%).

Таблица 5

СТРУКТУРА И ДИНАМИКА ПРОСРОЧЕННОЙ КРЕДИТОРСКОЙ ЗАДОЛЖЕННОСТИ ОРГАНИЗАЦИЙ

на конец месяца, млн рублей

	Количество организаций, имеющих просроченную кредиторскую задолженность	Просроченная кредиторская задолженность	из нее		
			поставщикам	в бюджеты всех уровней	по платежам в государственные внебюджетные фонды
2024г.					
Декабрь	23	10919,6	10487,8	2,2	... ¹⁾
в % к просроченной кредиторской задолженности	-	100,0	96,0	0,0	0,0
в % к предыдущему месяцу	88,5	129,4	130,2	в 4,8 р.	101,2
2025г.					
Декабрь	20	13086,2	12978,8	19,1	... ¹⁾
в % к просроченной кредиторской задолженности	-	100,0	99,2	0,1	0,0
в % к предыдущему месяцу	95,2	115,4	121,2	59,7	в 31,8 р.

¹⁾ Данные не публикуются в целях обеспечения конфиденциальности первичных статистических данных, полученных от организаций, в соответствии с Федеральным законом от 29.11.07 №282-ФЗ "Об официальном статистическом учете и системе государственной статистики в Российской Федерации".

Таблица 6

**ПРОСРОЧЕННАЯ КРЕДИТОРСКАЯ ЗАДОЛЖЕННОСТЬ ОРГАНИЗАЦИЙ
ПО ВИДАМ ЭКОНОМИЧЕСКОЙ ДЕЯТЕЛЬНОСТИ
в декабре 2025 года**

на конец месяца, млн рублей

	Просроченная кредиторская задолженность	из нее		
		поставщи- кам	в бюджеты всех уров- ней	по плате- жам в госу- дарствен- ные вне- бюджетные фонды
Всего	13086,2	12978,8	19,1	... ¹⁾
в том числе по видам эконо- мической деятельности:				
Сельское, лесное хозяйство, охота, рыболовство и рыбоводство	... ¹⁾	... ¹⁾	-	-
Добыча полезных ископаемых	6537,7	6461,3	-	-
Обрабатывающие производства	6308,4	6298,3	... ¹⁾	-
в том числе:				
производство пищевых продуктов	... ¹⁾	... ¹⁾	-	-
производство резиновых и пластмассовых изделий	... ¹⁾	-	... ¹⁾	-
производство прочей неметаллической минеральной продукции	... ¹⁾	... ¹⁾	-	-
производство металлургическое	... ¹⁾	... ¹⁾	-	-

	Просроченная кредиторская задолженность	из нее		
		поставщи-кам	в бюджеты всех уровней	по платежам в государственные внебюджетные фонды
производство компьютеров, электронных и оптических изделий	... ¹⁾	... ¹⁾	-	-
ремонт и монтаж машин и оборудования	... ¹⁾	... ¹⁾	-	-
Обеспечение электрической энергией, газом и паром; кондиционирование воздуха	219,3	219,0	-	-
Строительство	... ¹⁾	-	... ¹⁾	... ¹⁾
Деятельность по операциям с недвижимым имуществом	... ¹⁾	-	... ¹⁾	-
Деятельность в области здравоохранения и социальных услуг	... ¹⁾	... ¹⁾	-	-

¹⁾ Данные не публикуются в целях обеспечения конфиденциальности первичных статистических данных, полученных от организаций, в соответствии с Федеральным законом от 29.11.07 №282-ФЗ "Об официальном статистическом учете и системе государственной статистики в Российской Федерации".

В структуре просроченной кредиторской задолженности основной объем приходится на организации следующих видов экономической деятельности: "Добыча полезных ископаемых" – 50,0%, "Обрабатывающие производства" – 48,2%.

Задолженность по полученным кредитам банков и займам организаций области на конец декабря 2025г. составила 846,3 млрд рублей. Весь объем просроченной задолженности по полученным кредитам банков и займам приходится на организации с видом экономической деятельности "Добыча полезных ископаемых" и "Обрабатывающие производства".

Дебиторская задолженность на конец декабря 2025г. составила 840,0 млрд рублей, из нее просроченная – 11,6 млрд рублей, или 1,4% от общей суммы дебиторской задолженности (на конец ноября 2025г. – 2,2%, на конец ноября 2024г. – 2,5%).

Таблица 7

СТРУКТУРА И ДИНАМИКА ПРОСРОЧЕННОЙ ДЕБИТОРСКОЙ ЗАДОЛЖЕННОСТИ ОРГАНИЗАЦИЙ

на конец месяца, млн рублей

	<i>Количество организаций, имеющих просроченную дебиторскую задолженность</i>	<i>Просроченная дебиторская задолженность</i>	<i>В том числе покупателей</i>	<i>Из нее государственных заказчиков по оплате за поставленную продукцию</i>
2024г.				
Декабрь	93	18786,6	18036,7	... ¹⁾
в % к просроченной дебиторской задолженности	-	100,0	96,0	0,2
в % к предыдущему месяцу	103,3	92,8	92,3	57,1
2025г.				
Декабрь	108	11551,5	10751,5	... ¹⁾
в % к просроченной дебиторской задолженности	-	100,0	93,1	0,8
в % к предыдущему месяцу	103,8	71,9	70,1	71,7

¹⁾ Данные не публикуются в целях обеспечения конфиденциальности первичных статистических данных, полученных от организаций, в соответствии с Федеральным законом от 29.11.07 №282-ФЗ "Об официальном статистическом учете и системе государственной статистики в Российской Федерации".

Таблица 8

**ПРОСРОЧЕННАЯ ДЕБИТОРСКАЯ ЗАДОЛЖЕННОСТЬ ОРГАНИЗАЦИЙ
ПО ВИДАМ ЭКОНОМИЧЕСКОЙ ДЕЯТЕЛЬНОСТИ
в декабре 2025 года**

на конец месяца, млн рублей

	<i>Просроченная дебиторская задолженность</i>	<i>Из нее покупателей</i>
Всего	11551,5	10751,5
в том числе по видам экономической деятельности:		
Сельское, лесное хозяйство, охота, рыболовство и рыбоводство	171,9	143,4
Добыча полезных ископаемых	5806,3	5279,3
Обрабатывающие производства	1601,6	1370,8
в том числе:		
производство пищевых продуктов	147,0	147,0
производство напитков	9,5	1,5
производство химических веществ и химических продуктов	... ¹⁾	... ¹⁾
производство резиновых и пластмассовых изделий	... ¹⁾	... ¹⁾
производство прочей неметаллической минеральной продукции	599,2	597,5
производство металлургическое	... ¹⁾	... ¹⁾
производство готовых металлических изделий, кроме машин и оборудования	... ¹⁾	... ¹⁾
производство компьютеров, электронных и оптических изделий	23,2	22,0
производство электрического оборудования	... ¹⁾	... ¹⁾
производство машин и оборудования, не включенных в другие группировки	54,6	53,9
производство автотранспортных средств, прицепов и полуприцепов	... ¹⁾	... ¹⁾
ремонт и монтаж машин и оборудования	... ¹⁾	... ¹⁾

	<i>Просроченная дебиторская задолженность</i>	<i>Из нее покупателей</i>
Обеспечение электрической энергией, газом и паром; кондиционирование воздуха	855,1	842,3
Водоснабжение; водоотведение, организация сбора и утилизации отходов, деятельность по ликвидации загрязнений	... ¹⁾	... ¹⁾
Строительство	1362,2	1362,2
Торговля оптовая и розничная; ремонт автотранспортных средств и мотоциклов	1442,3	1442,0
в том числе:		
торговля оптовая и розничная автотранспортными средствами и мотоциклами и их ремонт	... ¹⁾	... ¹⁾
торговля оптовая, кроме оптовой торговли автотранспортными средствами и мотоциклами	1434,6	1434,3
торговля розничная, кроме торговли автотранспортными средствами и мотоциклами	... ¹⁾	... ¹⁾
Транспортировка и хранение	162,7	162,7
Деятельность гостиниц и предприятий общественного питания	... ¹⁾	... ¹⁾
Деятельность в области информации и связи	... ¹⁾	... ¹⁾
Деятельность по операциям с недвижимым имуществом	25,3	25,3
Деятельность профессиональная, научная и техническая	... ¹⁾	... ¹⁾
Деятельность административная и сопутствующие дополнительные услуги	... ¹⁾	... ¹⁾
Образование	... ¹⁾	... ¹⁾
Деятельность в области здравоохранения и социальных услуг	... ¹⁾	... ¹⁾
Предоставление прочих видов услуг	... ¹⁾	... ¹⁾

¹⁾ Данные не публикуются в целях обеспечения конфиденциальности первичных статистических данных, полученных от организаций, в соответствии с Федеральным законом от 29.11.07 №282-ФЗ "Об официальном статистическом учете и системе государственной статистики в Российской Федерации".

Таблица 9

**ПРЕВЫШЕНИЕ КРЕДИТОРСКОЙ ЗАДОЛЖЕННОСТИ
НАД ДЕБИТОРСКОЙ ЗАДОЛЖЕННОСТЬЮ
в декабре 2025 года**

на конец месяца, млн рублей

	Кредиторская задолженность	Дебиторская задолженность	Превышение кредиторской задолженности над дебиторской	
			всего	в % к дебиторской задолженности
Всего	652493,5	840009,6	-187516,1	-
в том числе по видам экономической деятельности:				
Сельское, лесное хозяйство, охота, рыболовство и рыбоводство	34548,0	120950,7	-86402,7	-
Добыча полезных ископаемых	58649,0	62601,0	-3952,0	-
Обрабатывающие производства	200710,1	324329,1	-123619,0	-
в том числе:				
производство пищевых продуктов	128205,5	232375,4	-104169,9	-
производство напитков	757,7	2220,0	-1462,4	-
производство одежды	... ¹⁾	... ¹⁾	... ¹⁾	-
производство бумаги и бумажных изделий	2942,5	2507,8	434,6	17,3
деятельность полиграфическая и копирование носителей информации	... ¹⁾	... ¹⁾	... ¹⁾	135,2
производство химических веществ и химических продуктов	1268,0	1145,2	122,8	10,7
производство лекарственных средств и материалов, применяемых в медицинских целях и ветеринарии	2586,6	3069,7	-483,1	-
производство резиновых и пластмассовых изделий	1068,8	1498,8	-430,0	-

	Кредиторская задолженность	Дебиторская задолженность	Превышение кредиторской задолженности над дебиторской	
			всего	в % к дебиторской задолженности
производство прочей неметаллической минеральной продукции	5349,9	4857,9	492,0	10,1
производство металлургическое	25515,8	34480,5	-8964,7	-
производство готовых металлических изделий, кроме машин и оборудования	8677,4	12345,1	-3667,7	-
производство компьютеров, электронных и оптических изделий	3237,1	1777,4	1459,7	82,1
производство электрического оборудования	... ¹⁾	... ¹⁾	... ¹⁾	-
производство машин и оборудования, не включенных в другие группировки	14048,5	22985,7	-8937,2	-
производство автотранспортных средств, прицепов и полуприцепов	2461,7	2710,1	-248,4	-
производство мебели	... ¹⁾	... ¹⁾	... ¹⁾	в 3,7 р.
производство прочих готовых изделий	... ¹⁾	... ¹⁾	... ¹⁾	54,5
ремонт и монтаж машин и оборудования	769,3	466,9	302,4	64,8
Обеспечение электрической энергией, газом и паром; кондиционирование воздуха	6404,0	3742,9	2661,1	71,1
Водоснабжение; водоотведение, организация сбора и утилизации отходов, деятельность по ликвидации загрязнений	4734,0	4374,8	359,2	8,2
Строительство	53855,8	55089,5	-1233,6	-
Торговля оптовая и розничная; ремонт автотранспортных средств и мотоциклов	247896,7	232740,6	15156,1	6,5
в том числе:				

	Кредиторская задолженность	Дебиторская задолженность	Превышение кредиторской задолженности над дебиторской	
			всего	в % к дебиторской задолженности
торговля оптовая и розничная автотранспортными средствами и мотоциклами и их ремонт	2222,4	1953,9	268,6	13,7
торговля оптовая, кроме оптовой торговли автотранспортными средствами и мотоциклами	243542,6	229067,2	14475,4	6,3
торговля розничная, кроме торговли автотранспортными средствами и мотоциклами	2131,7	1719,6	412,1	24,0
Транспортировка и хранение	17606,3	12085,6	5520,8	45,7
Деятельность гостиниц и предприятий общественного питания	263,8	229,8	34,0	14,8
Деятельность в области информации и связи	5755,1	4754,5	1000,6	21,0
Деятельность финансовая и страховая	... ¹⁾	... ¹⁾	... ¹⁾	-
Деятельность по операциям с недвижимым имуществом	15341,5	9251,5	6090,1	65,8
Деятельность профессиональная, научная и техническая	4882,3	8779,5	-3897,1	-
Деятельность административная и сопутствующие дополнительные услуги	563,8	179,2	384,6	в 2,1 р.
Образование	809,4	133,8	675,6	в 5,1 р.
Деятельность в области здравоохранения и социальных услуг	257,9	276,2	-18,3	-
Деятельность в области культуры, спорта, организаций досуга и развлечений	43,1	10,9	32,2	в 3,0 р.
Предоставление прочих видов услуг	15,6	16,2	-0,6	-

¹⁾ Данные не публикуются в целях обеспечения конфиденциальности первичных статистических данных, полученных от организаций, в соответствии с Федеральным законом от 29.11.07 №282-ФЗ "Об официальном статистическом учете и системе государственной статистики в Российской Федерации".

VII

УРОВЕНЬ ЖИЗНИ НАСЕЛЕНИЯ

В IV квартале 2025г. объем денежных доходов населения сложился в размере 379892,2 млн рублей.

Население израсходовало средств на покупку товаров и оплату услуг 217037,0 млн рублей, что на 15,6% больше, чем в IV квартале 2024г.

Таблица 1

**ОСНОВНЫЕ ПОКАЗАТЕЛИ, ХАРАКТЕРИЗУЮЩИЕ
УРОВЕНЬ ЖИЗНИ НАСЕЛЕНИЯ**

Таблица 1.1

	IV квартал 2025г.	В % к		<u>Справочно</u>		
		IV кварталу 2024г.	III кварталу 2025г.	IV квартал 2024г.	в % к	
					IV кварталу 2023г.	III кварталу 2024г.
Денежные доходы (в среднем на душу насе- ления) ¹⁾ , рублей	85444,4	115,6	138,4	73918,9	110,3	140,3
Реальные денежные доходы ¹⁾	-	106,9	136,9	-	100,9	137,1

¹⁾ Оценка.

Таблица 1.2

	Декабрь 2025г.	В % к		2025г. в % к 2024г.	Справочно		
		декаб- рю 2024г.	ноябрю 2025г.		декабрь 2024г. в % к		2024г. в % к 2023г.
					декаб- рю 2023г.	ноябрю 2024г.	
Среднемесячная начисленная за- работная плата одного работника							
номинальная, рублей	87799,2	101,5	119,7	112,4	124,5	131,8	121,1
реальная	-	96,1	119,5	103,6	114,1	129,8	112,3

Таблица 1.3

	Декабрь 2025г.	В % к		Справочно декабрь 2024г. в % к	
		декабрю 2024г.	ноябрю 2025г.	в % к	
				декабрю 2023г.	ноябрю 2024г.
Средний размер назначенных пенсий, рублей	23190,6	111,3	100,0	107,4	100,1
Реальный размер назначенных пенсий	-	105,4	99,9	98,4	98,5

7.1. ДЕНЕЖНЫЕ ДОХОДЫ

Реальные денежные доходы населения (скорректированные на индекс потребительских цен), по оценке, в IV квартале 2025г. по сравнению с IV кварталом 2024г. увеличились на 6,9%.

Таблица 1

ДИНАМИКА РЕАЛЬНЫХ ДЕНЕЖНЫХ ДОХОДОВ НАСЕЛЕНИЯ¹⁾

	В % к	
	к предыдущему периоду	к соответствующему периоду предыдущего года
2024г.²⁾		
I квартал	66,2	115,0
II квартал	114,8	107,5
I полугодие	-	110,9
III квартал	96,8	125,3
Январь-сентябрь	-	115,4
IV квартал	137,1	100,9
Год	-	110,3
2025г.		
I квартал	69,1	105,1
II квартал	114,8	105,2
I полугодие	-	105,1
III квартал ³⁾	98,4	107,0
Январь-сентябрь	-	105,8
IV квартал	136,9	106,9
Год	-	106,0

¹⁾ Оценка.

²⁾ Данные уточнены согласно письму Росстата № СО-06-01/5102-ТО от 21.11.2025г.

³⁾ Данные уточнены согласно письму Росстата № СО-06-01/573-ТО от 10.02.2026г.

Денежные расходы населения в IV квартале 2025г. составили 257951,9 млн рублей и увеличились на 14,8% по сравнению с IV кварталом 2024г.

Таблица 2

ДИНАМИКА ДЕНЕЖНЫХ ДОХОДОВ В РАСЧЕТЕ НА ДУШУ НАСЕЛЕНИЯ¹⁾

	Денежные доходы, рублей	В % к	
		предыдущему периоду	соответствующе- му периоду преды- дущего года
2024г.²⁾			
I квартал	45753,0	68,3	124,2
II квартал	53427,8	116,8	116,6
I полугодие	49590,4	-	120,0
III квартал	52680,9	98,6	137,0
Январь-сентябрь	50620,6	-	125,4
IV квартал	73918,9	140,3	110,3
Год	56797,8	-	120,2
2025г.			
I квартал	53431,9	72,3	116,8
II квартал	62299,3	116,6	116,6
I полугодие	57865,6	-	116,7
III квартал ³⁾	61729,9	99,1	117,2
Январь-сентябрь	59153,7	-	116,9
IV квартал	85444,4	138,4	115,6
Год	65726,4	-	115,7

¹⁾ Оценка.

²⁾ Данные уточнены согласно письму Росстата № АГ-06-01/4802-ТО от 31.10.2025г.

7.2. ЗАРАБОТНАЯ ПЛАТА

Среднемесячная номинальная начисленная заработная плата (по полному кругу организаций, без выплат социального характера) в декабре 2025г. составила 87799,2 рубля и по сравнению с декабрем 2024г. увеличилась на 1,5%.

Размер реальной начисленной среднемесячной заработной платы (рост заработной платы, скорректированный с учетом изменения сводного индекса потребительских цен) в декабре 2025г. по сравнению декабрем 2024г. уменьшился на 3,9%.

Таблица 1

ДИНАМИКА СРЕДНЕМЕСЯЧНОЙ НОМИНАЛЬНОЙ И РЕАЛЬНОЙ НАЧИСЛЕННОЙ ЗАРАБОТНОЙ ПЛАТЫ¹⁾

	Среднемесячная номинальная начисленная заработная плата, рублей	В % к		Реальная начисленная заработная плата, в % к	
		предыдущему месяцу	соответствующему периоду предыдущего года	предыдущему месяцу	соответствующему периоду предыдущего года
2024г.					
Январь	60668,0	87,4	124,0	86,7	116,0
Февраль	57500,4	94,7	120,9	94,1	113,1
Март	62807,9	109,2	121,3	108,7	113,1
I квартал	60350,6	-	122,1	-	114,1
Апрель	61818,2	98,4	121,4	98,0	113,1
Май	63677,6	102,9	120,7	102,1	112,5
Июнь	64814,0	101,8	118,5	101,1	110,0
Январь-июнь	61902,0	-	121,1	-	112,9
Июль	67241,3	103,5	122,2	102,5	112,8
Август	64291,6	95,8	118,2	95,8	109,1
Сентябрь	66740,8	103,8	125,8	103,3	116,3
Январь-сентябрь	63294,0	-	121,5	-	112,9

	Среднемесячная номинальная начисленная заработная плата, рублей	В % к		Реальная начисленная заработная плата, в % к	
		предыдущему месяцу	соответствующему периоду предыдущего года	предыдущему месяцу	соответствующему периоду предыдущего года
Октябрь	66353,8	99,4	117,8	98,7	109,2
Ноябрь	65553,9	98,4	116,5	97,2	107,7
Декабрь	86432,4	131,8	124,5	129,8	114,1
Год	65674,2	-	121,1	-	112,3
2025г.					
Январь	69047,8	79,8	113,6	78,9	103,7
Февраль	67969,3	98,7	118,1	97,9	107,7
Март	73556,4	108,3	117,0	107,7	106,6
I квартал	70123,0	-	116,1	-	105,9
Апрель	71793,4	97,6	116,0	97,0	105,5
Май	73165,7	101,6	114,8	101,2	104,8
Июнь	74505,4	102,1	114,6	102,1	105,3
Январь-июнь	71642,2	-	115,6	-	105,5
Июль	75834,1	101,8	112,8	101,3	104,1
Август	72559,6	95,7	112,8	95,9	104,4
Сентябрь	72693,7	100,2	108,7	99,8	100,6
Январь-сентябрь	72327,9	-	114,2	-	104,7
Октябрь	74504,0	102,5	111,8	102,1	103,8
Ноябрь	73308,6	98,2	111,8	97,6	104,4
Декабрь	87799,2	119,7	101,5	119,5	96,1
Год	73890,9	-	112,4	-	103,6

¹⁾ С учетом субъектов малого предпринимательства.

Ниже приводятся данные о различиях в размерах и динамике среднемесячной номинальной начисленной заработной платы по видам экономической деятельности.

Таблица 2

**СРЕДНЕМЕСЯЧНАЯ НОМИНАЛЬНАЯ НАЧИСЛЕННАЯ ЗАРАБОТНАЯ ПЛАТА
(БЕЗ ВЫПЛАТ СОЦИАЛЬНОГО ХАРАКТЕРА)
ПО ВИДАМ ЭКОНОМИЧЕСКОЙ ДЕЯТЕЛЬНОСТИ**

в расчете на одного работника

	Декабрь 2025г.			2025г.		
	рублей	в % к		рублей	в % к	
		ноябрю 2025г.	декабрю 2024г.		2024г.	обще- област- ному уровню среднеме- сячной заработ- ной платы
Всего	87799,2	119,7	101,5	73890,9	112,4	100
Сельское, лесное хозяйство, охота, рыболовство и рыбоводство	91758,2	100,2	103,3	85387,2	114,9	115,6
Добыча полезных ископаемых	133539,1	123,1	92,1	110211,3	106,3	149,2
Обрабатывающие производства	96932,4	113,9	103,0	82889,9	110,4	112,2
в том числе:						
производство пищевых продуктов	82721,7	104,6	101,5	76909,5	112,8	104,1
производство напитков	91190,9	118,6	120,8	75726,1	124,8	102,5
производство текстильных изделий	51946,3	99,5	157,7	48474,3	108,9	65,6
производство одежды	47476,8	132,0	94,6	39815,2	105,6	53,9
производство кожи и изделий из кожи	40428,6	99,9	101,9	40697,8	107,7	55,1
обработка древесины и производство изделий из дерева и пробки, кроме мебели, производство изделий из соломки и материалов для плетения	40311,7	103,8	121,1	39869,5	134,0	54,0

	Декабрь 2025г.			2025г.		
	рублей	в % к		рублей	в % к	
		ноябрю 2025г.	декабрю 2024г.		2024г.	обще-областному уровню среднемесячной заработной платы
производство бумаги и бумажных изделий	82812,3	109,8	95,4	76651,1	113,8	103,7
деятельность полиграфическая и копирование носителей информации	99027,6	102,5	113,8	98616,6	123,6	133,5
производство химических веществ и химических продуктов	79642,3	98,8	94,7	81147,7	108,7	109,8
производство лекарственных средств и материалов, применяемых в медицинских целях	96126,6	107,2	107,6	90836,1	109,8	122,9
производство резиновых и пластмассовых изделий	63038,9	99,8	99,9	63210,1	105,9	85,5
производство прочей неметаллической минеральной продукции	90051,4	117,6	93,3	80437,2	104,7	108,9
производство металлургическое	129823,4	109,5	78,0	113960,7	101,2	154,2
производство готовых металлических изделий, кроме машин и оборудования	116062,6	127,3	116,5	90634,0	116,0	122,7
производство компьютеров, электронных и оптических изделий	94912,5	113,8	101,0	81546,5	108,8	110,4
производство электрического оборудования	65496,2	93,4	109,9	63294,0	111,9	85,7
производство машин и оборудования, не включенных в другие группировки	171186,7	155,8	147,6	95970,9	112,3	129,9

	Декабрь 2025г.			2025г.		
	рублей	в % к		рублей	в % к	
		ноябрю 2025г.	декабрю 2024г.		2024г.	обще-област-ному уровню средне-месячной заработной платы
производство авто-транспортных средств, прицепов и полуприцепов	62536,5	105,3	87,3	62936,0	93,7	85,2
производство прочих транспортных средств и оборудования	127278,8	99,5	162,9	117094,8	119,4	158,5
производство мебели	50138,6	105,7	91,6	46592,7	99,6	63,1
производство прочих готовых изделий	80260,3	114,6	118,5	66072,0	99,3	89,4
ремонт и монтаж машин и оборудования	82299,7	110,5	102,9	72423,2	119,0	98,0
Обеспечение электрической энергией, газом и паром; кондиционирование воздуха	110249,8	147,2	131,7	80171,5	117,1	108,5
Водоснабжение; водоотведение, организация сбора и утилизации отходов, деятельность по ликвидации загрязнений	62301,4	110,3	96,8	54423,0	113,0	73,7
Строительство	73011,2	109,7	87,5	68198,4	101,4	92,3
Торговля оптовая и розничная; ремонт автотранспортных средств и мотоциклов	61621,7	108,7	103,4	56893,3	110,5	77,0
Транспортировка и хранение	75659,0	104,6	94,2	74427,3	107,7	100,7
Деятельность гостиниц и предприятий общественного питания	53473,6	106,6	112,1	48132,2	122,5	65,1
Деятельность в области информации и связи	140152,8	122,5	96,2	121060,4	109,6	163,8

	Декабрь 2025г.			2025г.		
	рублей	в % к		рублей	в % к	
		ноябрю 2025г.	декабрю 2024г.		2024г.	обще-област-ному уровню средне-месячной заработной платы
Деятельность финан- совая и страховая	194660,7	189,0	110,9	113670,5	116,0	153,8
Деятельность по операциям с недви- жимым имуществом	62365,1	106,7	131,5	56061,5	139,8	75,9
Деятельность про- фессиональная, научная и техническая	97390,2	121,4	83,9	88513,2	115,3	119,8
Деятельность админи- стративная и сопут- ствующие дополни- тельные услуги	58308,3	119,9	114,6	46485,0	118,8	62,9
Государственное управ- ление и обеспечение военной безопасности; социальное обеспечение	140788,9	193,7	120,0	79532,7	113,6	107,6
Образование	62235,1	109,1	94,5	55927,9	115,0	75,7
Деятельность в обла- сти здравоохранения и социальных услуг	72688,8	119,4	104,9	63476,2	120,0	85,9
Деятельность в обла- сти культуры, спорта, организации досуга и развлечений	67669,1	120,1	71,4	57783,9	113,1	78,2
Предоставление прочих видов услуг	67482,8	128,0	105,9	55395,2	116,7	75,0

В декабре 2025г. уровень среднемесячной заработной платы работников в области здравоохранения и социальных услуг составил 82,8%, образования – 70,9% от областного уровня.

Просроченная задолженность по заработной плате, по сведениям, представленным организациями (не относящимися к субъектам малого предпринимательства) на конец января 2026г. составила 1458 тыс. рублей.

7.3. ПЕНСИИ

По данным **Фонда пенсионного и социального страхования Российской Федерации по Белгородской области** на 1 декабря 2025г. средний размер назначенных пенсий составил 23190,6 рубля и увеличился по сравнению с 1 декабря 2024г. на 11,3%. Реальный размер пенсий (с учетом изменения сводного индекса потребительских цен) составил 105,4% к соответствующему периоду предыдущего года.

Таблица 1

ИЗМЕНЕНИЕ СРЕДНЕГО РАЗМЕРА НАЗНАЧЕННЫХ ПЕНСИЙ

на 1 число отчетного месяца

	Средний размер назначенных пенсий, рублей	Реальный размер назначенных пенсий ¹⁾ , в % к		Средний размер назначенных пенсий, в % к среднему размеру начисленной заработной платы
		предыдущему периоду	соответствующему периоду предыдущего года	
2024г.				
Январь	20576,8	105,2	100,6	33,9
Февраль	20589,5	99,4	100,6	35,8
Март	20621,0	99,7	100,4	32,8
Апрель	20715,8	100,0	100,3	33,5
Май	20724,0	99,3	100,4	32,5
Июнь	20728,2	99,3	100,0	32,0
Июль	20732,3	99,0	99,4	30,8
Август	20791,9	100,3	99,3	32,3
Сентябрь	20800,8	99,6	99,4	31,2
Октябрь	20815,3	99,4	99,7	31,4
Ноябрь	20822,5	98,8	99,3	31,8
Декабрь	20835,3	98,5	98,4	24,1
2025г.				
Январь	22936,4	108,8	101,8	33,2
Февраль	22940,2	99,2	101,6	33,8
Март	22938,5	99,5	101,3	31,2
Апрель	23124,9	100,2	101,5	32,2
Май	23134,7	99,7	101,9	31,6
Июнь	23128,5	99,9	102,5	31,0
Июль	23126,1	100,5	103,0	30,5
Август	23180,6	100,4	103,2	32,0
Сентябрь	23180,3	99,6	103,1	31,9
Октябрь	23185,5	99,6	103,4	31,1
Ноябрь	23187,5	99,4	103,9	31,6
Декабрь	23190,6	99,9	105,4	26,4

¹⁾ Показатель рассчитан с использованием индекса потребительских цен за соответствующий временной период.

7.4. ИСПОЛЬЗОВАНИЕ ДЕНЕЖНЫХ ДОХОДОВ

Таблица 1

ДИНАМИКА БАЛАНСА ДЕНЕЖНЫХ ДОХОДОВ¹⁾

млн рублей

	Денежные доходы населения	в том числе		
		доходы от трудо- вой деятельно- сти	доходы от собствен- ности	социальные выплаты
2024г²⁾				
I квартал	205979,0	153072,5	14331,5	38574,9
II квартал	240530,8	176747,1	20578,4	43205,3
I полугодие	446509,7	329819,6	34909,9	81780,3
III квартал	237168,0	170557,7	22790,9	43819,3
Январь-сентябрь	683677,7	500377,3	57700,8	125599,6
IV квартал	332781,1	246696,6	23117,7	62966,7
Год	1016458,8	747073,9	80818,5	188566,3
2025г.				
I квартал	237562,4	175067,5	17700,9	44794,0
II квартал	276987,6	200364,5	23243,1	53380,0
I полугодие	514550,0	375431,9	40944,1	98174,0
III квартал ³⁾	274455,9	190727,0	29709,0	54019,9
Январь-сентябрь	789005,9	566159,0	70653,1	152193,8
IV квартал	379892,2	289603,1	24857,2	65431,9
Год	1168898,1	855762,0	95510,3	217625,8

¹⁾ Оценка.²⁾ Данные уточнены согласно письму Росстата № СО-06-01/5102-ТО от 21.11.2025г.³⁾ Данные уточнены согласно письму Росстата № СО-06-01/573-ТО от 10.02.2026г.

Таблица 2

ДИНАМИКА ДЕНЕЖНЫХ ДОХОДОВ И РАСХОДОВ НАСЕЛЕНИЯ¹⁾

млн рублей

	<i>Денежные доходы населения</i>	<i>Денежные расходы населения</i>	<i>Прирост (+), уменьшение (-) сбережений населения²⁾</i>
2024г.³⁾			
I квартал	205979,0	190951,4	+15027,6
II квартал	240530,8	200935,7	+39595,1
I полугодие	446509,7	391887,1	+54622,7
III квартал	237168,0	208685,4	+28482,5
Январь-сентябрь	683677,7	600572,5	+83105,2
IV квартал	332781,1	224784,8	+107996,3
Год	1016458,8	825357,3	+191101,5
2025г.			
I квартал	237562,4	215286,5	+22275,9
II квартал	276987,6	223762,0	+53225,5
I полугодие	514550,0	439048,5	+75501,4
III квартал ⁴⁾	274455,9	232117,3	+42338,7
Январь-сентябрь	789005,9	671165,8	+117840,1
IV квартал	379892,2	257951,9	+121940,2
Год	1168898,1	929117,7	+239780,3

1) Оценка.

2) Знак «+» означает увеличение денег на руках; «-» уменьшение денег на руках.

3) Данные уточнены согласно письму Росстата № СО-06-01/5102-ТО от 21.11.2025г.

4) Данные уточнены согласно письму Росстата № СО-06-01/573-ТО от 10.02.2026г.

Таблица 3

СТРУКТУРА ИСПОЛЬЗОВАНИЯ ДЕНЕЖНЫХ ДОХОДОВ¹⁾

в процентах

	Денежные доходы	Из них использовано		
		на покупку товаров и оплату услуг	на оплату обязательных платежей и взносов, и прочие расходы	прирост (+), уменьшение (-) сбережений ²⁾
2024г.³⁾				
I квартал	100	79,7	13,0	+7,3
II квартал	100	71,0	12,5	+16,5
I полугодие	100	75,0	12,7	+12,2
III квартал	100	73,9	14,0	+12,0
Январь-сентябрь	100	74,6	13,2	+12,2
IV квартал	100	56,4	11,1	+32,5
Год	100	68,7	12,5	+18,8
2025г.				
I квартал	100	79,2	11,4	+9,4
II квартал	100	69,8	10,9	+19,2
I полугодие	100	74,2	11,1	+14,7
III квартал ⁴⁾	100	70,5	14,1	+15,4
Январь-сентябрь	100	72,9	12,1	+14,9
IV квартал	100	57,1	10,8	+32,1
Год	100	67,8	11,7	+20,5

¹⁾ Оценка.²⁾ Знак «+» означает увеличение денег на руках; «-» уменьшение денег на руках.³⁾ Данные уточнены согласно письму Росстата № СО-06-01/5102-ТО от 21.11.2025г.⁴⁾ Данные уточнены согласно письму Росстата № СО-06-01/573-ТО от 10.02.2026г.

VIII

ЗАНЯТОСТЬ И БЕЗРАБОТИЦА

По итогам обследования рабочей силы **численность рабочей силы** в среднем за ноябрь 2025г.-январь 2026г. составила 801,8 тыс. человек, или 63,2% от обследуемого населения области в возрасте 15 лет и старше, в их числе 789,4 тыс. человек, или 98,5% рабочей силы были заняты в экономике и 12,4 тыс. человек (1,5%) не имели занятия, но активно его искали (в соответствии с методологией Международной Организации Труда они классифицируются как безработные).

Таблица 1

**ДИНАМИКА ЧИСЛЕННОСТИ РАБОЧЕЙ СИЛЫ
В ВОЗРАСТЕ 15 ЛЕТ И СТАРШЕ**

тыс. человек

	Рабочая сила	в том числе		Уровень участия в рабо- чей силе, в %	Уро- вень заня- тости, в %	Уровень безрабо- тицы, в %
		заня- тые	безра- ботные			
2025г.						
В среднем за ноябрь 2024г.-январь 2025г.	811,7	792,3	19,5	63,6	62,1	2,4
В среднем за декабрь 2024г.-февраль 2025г.	810,5	791,8	18,7	63,6	62,1	2,3
В среднем за январь-март 2025г.	809,4	791,5	17,9	63,6	62,2	2,2
В среднем за февраль- апрель 2025г.	808,3	791,5	16,8	63,5	62,2	2,1
В среднем за март-май 2025г.	808,0	791,7	16,3	63,5	62,2	2,0
В среднем за апрель-июнь 2025г.	807,3	792,4	14,9	63,4	62,3	1,8
В среднем за май-июль 2025г.	806,4	792,4	14,0	63,4	62,3	1,7

	Рабочая сила	в том числе		Уровень участия в рабочей силе, в %	Уровень занятости, в %	Уровень безработицы, в %
		занятые	безработные			
В среднем за июнь-август 2025г.	805,4	792,5	12,9	63,3	62,3	1,6
В среднем за июль-сентябрь 2025г.	804,6	791,9	12,7	63,2	62,2	1,6
В среднем за август-октябрь 2025г.	803,4	790,9	12,6	63,1	62,1	1,6
В среднем за сентябрь-ноябрь 2025г.	803,1	790,6	12,4	63,1	62,1	1,5
В среднем за октябрь-декабрь 2025г.	802,6	790,1	12,4	63,1	62,1	1,6
В среднем за 2025г.	806,0	791,5	14,5	63,3	62,2	1,8
2026г.						
В среднем за ноябрь 2025г.-январь 2026г.	801,8	789,4	12,4	63,2	62,2	1,5

В среднем за ноябрь 2025г.-январь 2026г. **уровень занятости населения** экономической деятельностью (доля занятого населения в общей численности населения в возрасте 15 лет и старше) составил 62,2%.

Численность работников организаций. В общей численности занятого населения области в декабре 2025г. 348,8 тыс. человек составляли штатные работники (без учета совместителей) организаций, не относящихся к субъектам малого предпринимательства. На условиях совместительства и по договорам гражданско-правового характера для работы в этих организациях привлекалось еще 9,7 тыс. человек. Число замещенных рабочих мест работниками списочного состава, совместителями и лицами, выполнявшими работы по договорам гражданско-правового характера, в организациях (без субъектов малого предпринимательства) в декабре 2025г. составило 358,5 тыс. человек.

В общем количестве замещенных рабочих мест в организациях, не относящихся к субъектам малого предпринимательства, доля рабочих мест внешних совместителей и лиц, выполнявших работы по гражданско-правовым договорам, составила 2,7%.

Таблица 2

**ЧИСЛО ЗАМЕЩЕННЫХ РАБОЧИХ МЕСТ В ОРГАНИЗАЦИЯХ ПО ВИДАМ
ЭКОНОМИЧЕСКОЙ ДЕЯТЕЛЬНОСТИ
(без субъектов малого предпринимательства)
в декабре 2025 года**

	<i>Всего замещенных рабочих мест (ра- ботников), тыс. человек</i>	<i>в том числе</i>		
		<i>работников списочного состава (без внешних совместите- лей)</i>	<i>внешних совмести- телей</i>	<i>работников, выполнявших работы по договорам гражданско- правового характера</i>
Всего по обследуемым видам экономической деятельности	358,5	348,8	4,6	5,1
из них:				
Сельское, лесное хозяй- ство, охота, рыболовство и рыбоводство	33,2	32,6	0,2	0,4
Добыча полезных ископаемых	19,8	19,8	0,0	0,0
Обрабатывающие производства	71,2	70,7	0,2	0,3
Обеспечение электриче- ской энергией, газом и паром; кондиционирова- ние воздуха	11,6	11,5	0,1	0,0
Водоснабжение; водоот- ведение, организация сбора и утилизации отхо- дов, деятельность по ликвидации загрязнений	4,9	4,8	0,0	... ¹⁾
Строительство	9,0	8,6	0,1	0,3
Торговля оптовая и рознич- ная; ремонт автотранспорт- ных средств и мотоциклов	25,2	23,9	0,3	1,0

	Всего замещенных рабочих мест (ра- ботников), тыс. человек	в том числе		
		работников списочного состава (без внешних совместите- лей)	внешних совмести- телей	работников, выполнявших работы по договорам гражданско- правового характера
Транспортировка и хранение	17,8	17,6	0,1	0,1
Деятельность гостиниц и предприятий общественного питания	2,3	2,3	0,1	0,0
Деятельность в области информации и связи	6,0	5,8	0,1	0,1
Деятельность финансовая и страховая	4,9	3,9	0,0	1,0
Деятельность по операциям с недвижимым имуществом	1,4	1,2	0,0	... ¹⁾
Деятельность профессиональная, научная и техническая	10,0	9,7	0,2	0,1
Деятельность административная и сопутствующие дополнительные услуги	10,1	9,7	0,2	... ¹⁾
Государственное управление и обеспечение военной безопасности; социальное обеспечение	27,0	26,7	0,1	0,2
Образование	56,9	54,3	1,9	0,8
Деятельность в области здравоохранения и социальных услуг	37,9	37,1	0,6	0,3
Деятельность в области культуры, спорта, организации досуга и развлечений	8,4	7,8	0,5	0,1

	Всего замещенных рабочих мест (ра- ботников), тыс. человек	в том числе		
		работников списочного состава (без внешних совместите- лей)	внешних совмести- телей	работников, выполнявших работы по договорам гражданско- правового характера
Предоставление прочих видов услуг	1,0	0,9	0,0	0,1

¹⁾ Данные не публикуются в целях обеспечения конфиденциальности первичных статистических данных, полученных от единственных организаций в соответствующей сфере деятельности в отдельных субъектах Российской Федерации, в соответствии с Федеральным законом от 29.11.07 №282-ФЗ "Об официальном статистическом учете и системе государственной статистики в Российской Федерации".

Безработица. По данным департамента трудовых отношений Министерства социальной защиты населения и труда Белгородской области на конец января 2026г. в государственных учреждениях службы занятости населения на учете состояло 2,8 тыс. незанятых граждан, ищущих работу, из них 2,3 тыс. человек имели статус безработного.

Таблица 3

**ЧИСЛЕННОСТЬ НЕЗАНЯТОГО НАСЕЛЕНИЯ, СОСТОЯЩЕГО НА УЧЕТЕ
В ГОСУДАРСТВЕННЫХ УЧРЕЖДЕНИЯХ СЛУЖБЫ ЗАНЯТОСТИ НАСЕЛЕНИЯ**

на конец месяца

	Численность незанятых трудоустроенных граждан, зареги- стрированных в государствен- ных учреждениях службы занято- сти населения, человек	из них признаны безработными, человек	Число безработных, в % к	
			предыду- щему периоду	соответ- ствующему периоду предыду- щего года

2025г.

Январь	2308	1881	94,1	83,4
Февраль	2310	1870	99,4	77,6

	Численность незанятых трудовой деятельностью граждан, зарегистрированных в государственных учреждениях службы занятости населения, человек	из них признаны безработными, человек	Число безработных, в % к	
			предыдущему периоду	соответствующему периоду предыдущего года
Март	2117	1756	93,9	70,5
I квартал (в среднем за квартал)	2245	1836	105,2	76,9
Апрель	2291	1966	112,0	75,0
Май	2327	1975	100,5	78,7
Июнь	2244	1889	95,6	80,7
II квартал (в среднем за квартал)	2287	1943	105,8	78,0
Июль	2363	1865	98,7	84,4
Август	2361	1891	101,4	95,2
Сентябрь	2395	1895	100,2	105,3
III квартал (в среднем за квартал)	2373	1884	97,0	94,2
Октябрь	2181	1682	88,8	106,5
Ноябрь	2195	1725	102,6	104,0
Декабрь	2576	2380	138,0	119,1
IV квартал (в среднем за квартал)	2317	1929	102,4	110,5
2026г.				
Январь	2848	2341	98,4	124,5

В январе 2026г. статус безработного получили 467 человек, что на 151 человека больше, чем в январе 2025г., трудоустроено 506 безработных, что на 73 человека больше, чем в январе 2025г.

**ДВИЖЕНИЕ ЧИСЛЕННОСТИ БЕЗРАБОТНЫХ,
ЗАРЕГИСТРИРОВАННЫХ В ГОСУДАРСТВЕННЫХ УЧРЕЖДЕНИЯХ
СЛУЖБЫ ЗАНЯТОСТИ НАСЕЛЕНИЯ**
(человек)

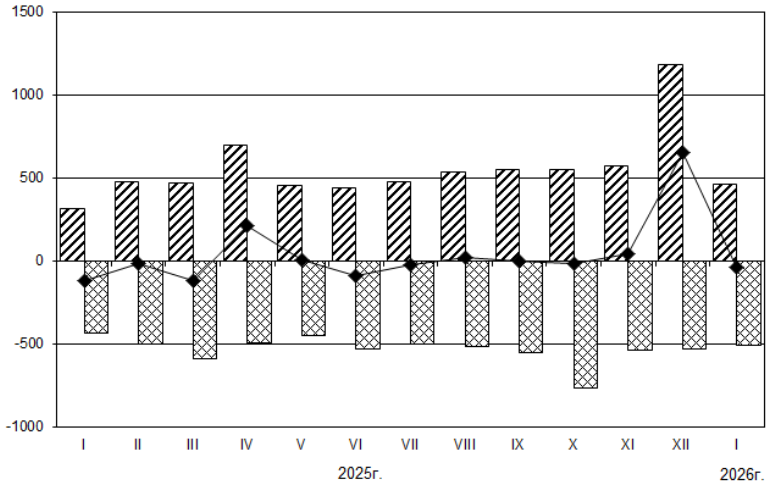

- ▨ Численность лиц, признанных безработными в течение месяца
- ▩ Численность безработных, снятых с учета в течение месяца
- ◆ Изменение (прирост, снижение) численности безработных за месяц

На конец января 2026г. уровень зарегистрированной безработицы составил 0,3% рабочей силы.

IX

СОЦИАЛЬНАЯ СФЕРА

9.1. ОКРУЖАЮЩАЯ СРЕДА

По данным Белгородского центра по гидрометеорологии и мониторингу окружающей среды уровень загрязнения атмосферного воздуха в январе 2026г. в г.Белгород повысился по пыли, диоксиду азота и фенолу; понизился – по оксиду углерода; остался на прежнем уровне – по диоксиду серы и формальдегиду.

Метеорологические условия. Январь 2026г. характеризовался неустойчивым погодным режимом с преобладанием избыточного количества осадков на территории Белгородской области. Среднемесячная температура воздуха составила -8,5°С, что на 2,9°С ниже климатической нормы. Сумма выпавших осадков составила 74,5 мм, или 191% от нормы. Преобладали ветры ССВ (северо-северо-восточного) и ВЮВ (восточно-юго-восточного) направлений со средней скоростью 4 м/с.

Радиационная обстановка. В г.Белгород средняя мощность гамма излучения в январе 2026г. составила 12,5 мкР/час.

Характеристика высоких уровней загрязнения поверхностных вод Белгородской области. Контроль качества поверхностных вод на территории области в январе 2026г. осуществлялся на шести водных объектах в двенадцати створах.

Кислородный режим рек удовлетворительный. Экстремально высоких и высоких уровней загрязнения по растворенному кислороду и БПК-5 в этих пробах не отмечалось.

Водность р.Северский Донец в январе 2026г. по сравнению с соответствующим периодом 2025г. составила 98% и 125% от средней многолетней, р.Болховец - 108% и 129%, р.Тихая Сосна - 64% и 100% соответственно.

Таблица 1

**УРОВЕНЬ ЗАГРЯЗНЕНИЯ В ВОДОЕМАХ ОБЛАСТИ
в январе 2026 года**

	Превышение уровня загрязнения, ПДК, раз								
	биохи- ми- ческое по- треб- ление кисло- рода (БПК-5)	азот нит- рит- ный	азот аммо- ний- ный	хими- ческое потре- бление кисло- рода	медь	железо общее	суль- фаты	марга- нец	неф- те- про- дукты
Белгород- ское водо- хранилище Реки:	2,4	6,2	3,5	2,2	9,5	1,9	-	23,8	-

	Превышение уровня загрязнения. ПДК, раз								
	биохи- миче- ское по- треб- ление кисло- рода (БПК-5)	азот нит- рит- ный	азот аммо- ний- ный	хими- ческое потре- бление кисло- рода	медь	железо общее	суль- фаты	марга- нец	неф- те- про- дукты
Северский									
Донец	1,6	-	-	1,6	6,5	-	-	8,2	-
Оскол	3,0	1,4	8,4	2,1	4,8	-	-	-	1,2
Осколец	2,6	2,5	-	1,8	3,1	1,4	-	-	-
Болховец	1,7	-	1,1	1,7	4,9	1,8	-	16,6	-
Тихая									
Сосна	1,3	-	-	1,6	27,5	-	1,8	-	-

Оценка загрязненности атмосферы и поверхностных вод дана в соответствии с существующими нормами предельно допустимых концентраций (ПДК), экстремально высоких и высоких уровней загрязненности.

**Руководитель Территориального органа
Федеральной службы государственной
статистики по Белгородской области**

В.Ю.Абросимов

МЕТОДОЛОГИЧЕСКИЕ ПОЯСНЕНИЯ

Оборот организаций

В **оборот организаций** включается стоимость отгруженных товаров собственного производства, работ и услуг, выполненных собственными силами, а также выручка от продажи приобретенных ранее на стороне товаров (без налога на добавленную стоимость, акцизов и аналогичных обязательных платежей). Объем отгруженных товаров собственного производства представляет собой стоимость тех товаров, которые произведены данным юридическим лицом и фактически отгружены или отпущены в порядке продажи, а также прямого обмена на сторону (другим юридическим и физическим лицам) в отчетном периоде, независимо от того, поступили деньги на счет продавца или нет.

Данные по этому показателю представляют совокупность организаций с соответствующим основным видом деятельности и отражают коммерческую деятельность организаций.

Оборот организаций розничной торговли включает выручку от продажи товаров, приобретенных в целях перепродажи (за минусом НДС, налога с продаж и других аналогичных обязательных платежей), стоимость отгруженных (переданных) товаров собственного производства, выручку от других видов деятельности (доход от сдачи в аренду зданий, складских и торговых площадей, транспортных средств и оборудования и т.п.). Не включаются в оборот доходы от продажи собственных основных средств, нематериальных активов, валютных ценностей, ценных бумаг.

Оборот организаций оптовой торговли включает выручку от продажи товаров, приобретенных в целях перепродажи (за минусом НДС, налога с продаж и других аналогичных обязательных платежей), выручку от реализации посреднических услуг (сумму вознаграждений комиссионеров (поверенных, агентов) за минусом НДС), стоимость отгруженных (переданных) товаров собственного производства, выручку от других видов деятельности (доход от сдачи в аренду зданий, складских и торговых площадей, транспортных средств и оборудования и т.п.). Не включаются в оборот доходы от продажи собственных основных средств, нематериальных активов, валютных ценностей, ценных бумаг.

Промышленное производство

Индекс производства - относительный показатель, характеризующий изменение масштабов производства в сравниваемых периодах. Различают индивидуальные и сводные индексы производства. Индивидуальные индексы отражают изменение выпуска одного продукта и исчисляются как отношение объемов производства данного вида продукта в натурально-вещественном выражении в сравниваемых периодах. Сводный индекс производства характеризует совокупные изменения производства всех видов продукции и отражает изменение создаваемой в процессе производства стоимости в результате изменения только физического объема производимой продукции. Для исчисления сводного индекса производства

индивидуальные индексы по конкретным видам продукции поэтапно агрегируются в индексы по видам деятельности, подгруппам, группам, подклассам, классам, подразделам и разделам. Индекс промышленного производства - агрегированный индекс производства по видам деятельности "Добыча полезных ископаемых", "Обрабатывающие производства", "Обеспечение электрической энергией, газом и паром; кондиционирование воздуха", "Водоснабжение; водоотведение, организация сбора и утилизации отходов, деятельность по ликвидации загрязнений".

Индекс предпринимательской уверенности - качественный показатель, позволяющий по ответам руководителей о прогнозе выпуска продукции, остатках и спросе на нее охарактеризовать экономическую деятельность организаций с видами деятельности "Добыча полезных ископаемых", "Обрабатывающие производства", "Обеспечение электрической энергией, газом и паром; кондиционирование воздуха", "Водоснабжение; водоотведение, организация сбора и утилизации отходов, деятельность по ликвидации загрязнений" и дать упреждающую информацию об изменениях экономических переменных. Показатель представляет собой среднее арифметическое "балансов" ответов на вопросы об ожидаемом выпуске продукции, фактическом спросе и текущих остатках готовой продукции (последний с противоположным знаком).

"Баланс" по ожидаемому выпуску продукции определяется разностью долей респондентов, отметивших "увеличение" и "уменьшение" выпуска продукции в перспективе.

"Баланс" по спросу и остаткам готовой продукции определяется разностью долей респондентов, отметивших уровень "выше нормального" и "ниже нормального".

Объем отгруженных товаров представляет собой стоимость тех товаров, которые произведены данным юридическим лицом и фактически отгружены (переданы) в отчетном периоде на сторону (другим юридическим и физическим лицам), включая товары, сданные по акту заказчику на месте, независимо от того, поступили деньги на счет продавца или нет.

Объем работ и услуг, выполненных собственными силами, представляет стоимость работ и услуг, оказанных (выполненных) организацией другим юридическим и физическим лицам.

Данные приводятся в фактических отпускных ценах без налога на добавленную стоимость, акцизов и других аналогичных обязательных платежей.

Группировки по видам деятельности представляют совокупность соответствующих фактических видов деятельности, осуществляемых организациями, независимо от их основного вида деятельности.

Сельское и лесное хозяйство

Объем производства продукции сельского хозяйства всеми сельхозпроизводителями (сельхозорганизации, крестьянские (фермерские) хозяйства, индивидуальные предприниматели, население) формируется как объем производства готовой продукции растениеводства и животноводства и изменение стоимости незавершенного производства продукции растениеводства и животноводства по видам деятельности "Растениеводство", "Животноводство".

Индекс производства продукции сельского хозяйства - относительный показатель, характеризующий изменение объема производства сельскохозяй-

ственной продукции в сравниваемых периодах. Для исчисления индекса производства продукции сельского хозяйства используется показатель ее объема в сопоставимых ценах предыдущего года.

Данные о поголовье скота, производстве и реализации основных сельскохозяйственных продуктов по всем сельхозпроизводителям определяются: по сельскохозяйственным организациям - на основании сведений форм федерального статистического наблюдения (по субъектам малого предпринимательства - с применением выборочного метода наблюдения); по хозяйствам населения, крестьянским (фермерским) хозяйствам и индивидуальным предпринимателям - по материалам выборочных обследований.

Производство скота и птицы на убой (в живом весе) включает проданные сельхозпроизводителями скот и птицу для забоя на мясо, а также забитые в сельскохозяйственных организациях, крестьянских (фермерских) хозяйствах, у индивидуальных предпринимателей, в хозяйствах населения.

Производство молока характеризуется фактически надоемным коровьим, козьим, овечьим и кобыльим молоком. Молоко, высосанное молодняком при подсосном его содержании, в продукцию не включается.

Производство яиц включает их сбор от всех видов домашней птицы, в том числе и яйца, пошедшие на воспроизводство птицы (инкубация и др.).

Строительство

Объем работ, выполненных по виду деятельности "Строительство" - это строительные работы, выполненные организациями собственными силами на основании договоров и (или) контрактов, заключаемых с заказчиками, а также работы, выполненные хозяйственным способом. В стоимость этих работ включаются работы по строительству новых объектов, капитальному и текущему ремонту, реконструкции жилых и нежилых зданий и инженерных сооружений.

В стоимость этих работ включаются работы по строительству новых объектов, капитальному и текущему ремонту, реконструкции жилых и нежилых зданий и инженерных сооружений.

Показатель «Объем работ по виду деятельности «Строительство» по полному кругу хозяйствующих субъектов формируется как сумма данных по организациям, не относящимся к субъектам малого предпринимательства, по малым и микропредприятиям и с учетом деятельности, не наблюдаемой прямыми статистическими методами.

Индексы физического объема работ рассчитаны в сопоставимых ценах.

Общая площадь жилых помещений во введенных в эксплуатацию жилых и нежилых зданиях, жилых домах определяется как сумма площадей всех частей жилых помещений, включая площадь помещений вспомогательного использования, предназначенных для удовлетворения гражданами бытовых и иных нужд, связанных с их проживанием в жилом помещении, площадей лоджий, балконов, веранд, террас, подсчитываемых с соответствующими понижающими коэффициентами, а также жилых и подсобных помещений в построенных населением

индивидуальных жилых домах. К помещениям вспомогательного использования относятся кухни, передние, холлы, внутриквартирные коридоры, ванны или душевые, туалеты, кладовые или хозяйственные встроенные шкафы. В домах-интернатах для престарелых и инвалидов, ветеранов, специальных домах для одиноких престарелых, детских домах к подсобным помещениям относятся столовые, буфеты, клубы, читальни, спортивные залы, приемные пункты бытового обслуживания и медицинского обслуживания.

В общую площадь жилых помещений не входит площадь вестибюлей, тамбуров, лестничных клеток, лифтовых холлов, общих коридоров, а также площадь в жилых домах, предназначенная для встроено-пристроенных помещений.

Транспорт

Объем перевозок грузов - количество грузов в тоннах, перевезенных транспортными организациями, на автомобильном транспорте - включая предпринимателей (физических лиц)-владельцев грузовых автомобилей, осуществляющих коммерческие перевозки грузов.

Грузооборот транспорта - объем работы транспортных организаций по перевозкам грузов, на автомобильном транспорте - включая предпринимателей (физических лиц). Единицей измерения является тонно-километр, т.е. перемещение 1 тонны груза на 1 километр. Исчисляется суммированием произведений массы перевезенных грузов каждой перевозки в тоннах на расстояние перевозки в километрах.

Пассажиروоборот транспорта общего пользования - объем работы транспорта по перевозкам пассажиров, включая оценку перевозок пассажиров, пользующихся правом бесплатного проезда. Единицей измерения является пассажиро-километр, т.е. перемещение одного пассажира на 1 километр. Исчисляется суммированием произведений количества пассажиров каждой перевозки на расстояние перевозки в километрах.

Розничная торговля

Оборот розничной торговли - выручка от продажи товаров населению для личного потребления или использования в домашнем хозяйстве за наличный расчет или оплаченных по кредитным карточкам, расчетным чекам банков, по перечислениям со счетов вкладчиков, по поручению физического лица без открытия счета, посредством платежных карт (электронных денег).

Стоимость товаров, проданных (отпущенных) отдельным категориям населения со скидкой, или полностью оплаченных органами социальной защиты, включается в оборот розничной торговли в полном объеме. В оборот розничной торговли не включается стоимость товаров, проданных (отпущенных) из розничной торговой сети юридическим лицам (в том числе организациям социальной сферы, спецпотребителям и т.п.) и индивидуальным предпринимателям, и оборот общественного питания.

Оборот розничной торговли включает данные как по организациям, для которых эта деятельность является основной, так и по организациям других видов деятельности, осуществляющим продажу товаров населению через собственные торговые заведения, или с оплатой через свою кассу. Оборот розничной торговли также включает стоимость товаров, проданных населению индивидуальными предпринимателями и физическими лицами на розничных рынках и ярмарках.

Оборот розничной торговли формируется по данным сплошного федерального статистического наблюдения за организациями, не относящимися к субъектам малого предпринимательства, которое проводится с месячной периодичностью, ежеквартальных выборочных обследований малых предприятий розничной торговли (за исключением микропредприятий) и розничных рынков и ярмарок, а также ежегодных выборочных обследований индивидуальных предпринимателей и микропредприятий с распространением полученных данных на генеральную совокупность объектов наблюдения.

Оборот розничной торговли приводится в фактических продажных ценах, включающих торговую наценку, налог на добавленную стоимость и аналогичные обязательные платежи.

Динамика оборота розничной торговли определяется путем сопоставления величины оборота в сравниваемых периодах в сопоставимых ценах.

Информация о результатах конъюнктурных обследований организаций розничной торговли. Результаты обследований обобщаются в виде простых и композитных индикаторов деловой активности организаций. В качестве простых индикаторов используются балансы оценок показателей (в процентных пунктах), определяемые как разность долей респондентов, отметивших "увеличение" и "уменьшение" показателя по сравнению с предыдущим периодом. Композитным индикатором деловой активности является индекс предпринимательской уверенности, характеризующий обобщенное состояние предпринимательского климата в розничной торговле. Он рассчитывается как среднее арифметическое значение балансов оценок (в процентах) фактического экономического состояния организации, уровня складских запасов (берется с обратным знаком) и ожидаемого экономического состояния.

Информация о качестве товаров, поступивших на потребительский рынок приводится на основании материалов о результатах контрольно-надзорных мероприятий, проводимых органами Роспотребнадзора. Объектами контроля являются юридические лица и индивидуальные предприниматели, осуществляющие торговую деятельность без образования юридического лица, реализующие товары в предприятиях розничной торговли, кроме рынков.

Оборот общественного питания - выручка от продажи собственной кулинарной продукции и покупных товаров без кулинарной обработки населению для потребления, главным образом, на месте, а также организациям и индивидуальным предпринимателям для организации питания различных контингентов населения.

В оборот общественного питания включается стоимость кулинарной продукции и покупных товаров, отпущенных: работникам организаций с последующим удержанием из заработной платы; на дом по заказам населения; на рабочие места по заказам организаций и индивидуальных предпринимателей; транспортным

организациям в пути следования сухопутного, воздушного, водного транспорта; для обслуживания приемов, банкетов и т.п.; организациями общественного питания организациям социальной сферы (школам, больницам, санаториям, домам престарелых и т.п.) в объеме фактической стоимости питания; по абонементам, талонам и т.п. в объеме фактической стоимости питания; стоимость питания в учебных учреждениях, в том числе предоставляемого для отдельных категорий учащихся на льготной основе за счет средств бюджета, включается в объеме фактической стоимости питания.

Оборот общественного питания включает данные как по организациям, для которых эта деятельность является основной, так и по организациям других видов деятельности, осуществляющим продажу кулинарной продукции и покупных товаров для потребления, главным образом, на месте через собственные заведения общественного питания.

Оборот общественного питания формируется по данным сплошного федерального статистического наблюдения за организациями, не относящимися к субъектам малого предпринимательства, которое проводится с месячной периодичностью, ежеквартального выборочного обследования малых предприятий (за исключением микропредприятий), а также ежегодных выборочных обследований индивидуальных предпринимателей и микропредприятий с распространением полученных данных на генеральную совокупность объектов наблюдения.

Оборот общественного питания приводится в фактических продажных ценах, включающих наценку общественного питания, налог на добавленную стоимость и аналогичные обязательные платежи.

Динамика оборота общественного питания определяется путем сопоставления величины оборота в сравниваемых периодах в сопоставимых ценах.

В соответствии с требованиями системы национальных счетов оборот розничной торговли и оборот общественного питания организаций досчитываются на объемы деятельности, не наблюдаемой прямыми статистическими методами.

Рынок платных услуг населению

Объем платных услуг населению представляет собой денежный эквивалент объема услуг, оказанных резидентами российской экономики (юридическими лицами и физическими лицами, осуществляющими предпринимательскую деятельность без образования юридического лица (индивидуальными предпринимателями) гражданам Российской Федерации, а также гражданам других государств (нерезидентам), потребляющим те или иные услуги на территории Российской Федерации. Этот показатель формируется в соответствии с методологией формирования официальной статистической информации об объеме платных услуг населению в разрезе видов услуг, утвержденной приказом Росстата от 29.09.2017 № 643 на основании данных форм федерального статистического наблюдения и оценки ненаблюдаемой деятельности на рынке услуг. Данные об объеме платных услуг населению в распределении по видам приведены в соответствии с Общероссийским классификатором продукции по видам экономической деятельности.

Динамика объема платных услуг населению определяется путем сопоставления величины объема в сравниваемых периодах в сопоставимых ценах.

Оптовая торговля

Оборот оптовой торговли - выручка от реализации товаров, приобретенных ранее на стороне, в целях перепродажи юридическим лицам и индивидуальным предпринимателям для профессионального использования (переработки или дальнейшей продажи).

Оборот оптовой торговли приводится в фактических продажных ценах, включающих торговую наценку, налог на добавленную стоимость, акциз, экспортную пошлину, таможенные сборы и аналогичные обязательные платежи. Сумма вознаграждения комиссионеров (поверенных, агентов) отражается по фактической стоимости, включая НДС.

Оборот оптовой торговли включает данные по организациям с основным видом экономической деятельности "оптовая торговля, включая торговлю через агентов, кроме торговли автотранспортными средствами и мотоциклами" и по организациям других видов деятельности, осуществляющих оптовую торговлю.

Оборот оптовой торговли формируется по данным сплошного федерального статистического наблюдения за организациями (предприятиями), не относящимися к субъектам малого предпринимательства, выборочного обследования малых предприятий оптовой торговли (кроме микропредприятий), которые проводятся с месячной периодичностью, а также ежегодных выборочных обследований микропредприятий и индивидуальных предпринимателей с распространением полученных по выборочным обследованиям данных на генеральную совокупность объектов наблюдения.

Кроме того, в соответствии с требованиями системы национальных счетов, оборот оптовой торговли досчитывается на объемы деятельности, не наблюдаемой прямыми статистическими методами.

Динамика оборота оптовой торговли определяется путем сопоставления величины оборота в сравниваемых периодах в сопоставимых ценах.

Динамика оборота оптовой торговли формируется с учетом индекса-дефлятора, при расчете которого используется годовая структура оборота оптовой торговли, индексы потребительских цен на отдельные виды товаров, индексы цен производителей промышленных товаров, индексы цен на приобретенные организации отдельные виды товаров, индекс цен приобретения отдельных видов зерна, а также индексы средних фактических экспортных цен на отдельные топливно-энергетические товары (Методические указания по расчету индекса-дефлятора оборота оптовой торговли организаций оптовой торговли, утвержденные приказом Росстата от 19.11.2019 № 668).

Объемы оборота оптовой торговли ежеквартально уточняются по результатам выборочного обследования малых предприятий (кроме микропредприятий). Ежегодно (в марте текущего года) по данным годовых форм федерального статистического наблюдения уточняются объемы оборота оптовой торговли за все

периоды предыдущего года, его динамика и годовая структура. При уточнении динамики оборота оптовой торговли используется индекс-дефлятор, откорректированный с учетом обновленной годовой структуры оборота оптовой торговли.

Инвестиции

Финансовые вложения организаций - вложения денежных средств, материальных и иных ценностей в ценные бумаги других юридических лиц, процентные облигации государственных и местных займов, уставные (складочные) капиталы других юридических лиц, созданных на территории страны или за ее пределами и т.п., а также займы, предоставленные другим юридическим лицам.

Накопленные финансовые вложения - объем накопленных финансовых вложений, произведенных юридическим лицом с начала их вложения с учетом их изъятия и выбытия в отчетном периоде.

Финансовые вложения, осуществленные организацией, в зависимости от срока погашения займов и кредитов подразделяются на долгосрочные и краткосрочные.

Долгосрочные финансовые вложения - вложения, осуществленные на срок более одного года с намерением получения доходов (дивидендов): инвестиции организаций в доходные активы (ценные бумаги) других организаций, уставные (складочные) капиталы других организаций, созданных на территории Российской Федерации или за ее пределами, государственные ценные бумаги (облигации и другие долговые обязательства) и т.п., а также предоставленные организацией другим организациям займы.

Краткосрочные финансовые вложения - вложения на срок не более одного года, осуществленные с намерением получения доходов (дивидендов): в дочерние и зависимые организации, инвестиции организации в ценные бумаги других организаций, государственные ценные бумаги и т.п., а также предоставленные другим организациям займы на срок не более одного года и пр.

Инвестиции в нефинансовые активы включают в себя следующие элементы: инвестиции в основной капитал, инвестиции в произведенные нефинансовые активы.

Инвестиции в произведенные нефинансовые активы – затраты на приобретение юридическими лицами в собственность земельных участков, объектов природопользования, контрактов, договоров аренды, лицензий (включая права пользования природными объектами), деловой репутации («гудвилла») и деловых связей (маркетинговых активов).

Инвестиции в основной капитал – совокупность затрат, направленных на строительство, реконструкцию (включая расширение и модернизацию) объектов, которые приводят к увеличению их первоначальной стоимости, приобретение машин, оборудования, транспортных средств, производственного и хозяйственного инвентаря, бухгалтерский учет которых осуществляется в порядке, установленном для учета вложений во внеоборотные активы; культивируемые биологические ресур-

сы. Инвестиции в основной капитал учитываются без налога на добавленную стоимость.

Начиная с 2013 года, в соответствии с методологией системы национальных счетов (СНС), в инвестиции в основной капитал включены инвестиции в объекты интеллектуальной собственности.

Индекс физического объема инвестиций в основной капитал рассчитан в сопоставимых ценах. В качестве сопоставимых цен приняты среднегодовые цены предыдущего года.

Инвестиции в жилые здания и помещения – затраты на строительство жилых помещений, зданий или частей зданий, используемых полностью или главным образом как места проживания: входящих в жилищный фонд (общего назначения, общежития, спальные корпуса школ – интернатов, детских домов, дома для престарелых и инвалидов) и не входящих в жилищный фонд (дома щитовые, садовые дома, помещения контейнерного типа жилые, вагоны-дома передвижные, помещения, приспособленные под жилье (такие как вагоны и кузова железнодорожных вагонов, суда и другие подобные объекты).

Инвестиции в здания (жилые и нежилые) и сооружения – расходы на строительство объектов, которые складываются из выполненных строительных работ и приходящихся на них прочих капитальных затрат. В эти расходы также включаются затраты на внутренние коммуникации, необходимые для эксплуатации данных объектов.

Инвестиции на улучшение земель – затраты на мелиоративные работы; затраты на проведение культуртехнических работ на землях, не требующих осушения; террасирование крутых склонов; капитальные вложения на коренное улучшение земель; расчистку земельных участков, рекультивацию земли, изменение рельефа (планировку территории), расходы, связанные с предотвращением затопления, расходы, связанные с передачей прав собственности на землю.

Инвестиции в машины, оборудование, транспортные средства – затраты на приобретение машин, оборудования, транспортных средств, производственного и хозяйственного инвентаря, а также затраты на монтаж оборудования на месте его постоянной эксплуатации, проверку и испытание качества монтажа.

Инвестиции в объекты интеллектуальной собственности – затраты на научно-исследовательские, опытно-конструкторские и технологические работы, расходы на разведку недр и оценку запасов полезных ископаемых, затраты на создание и приобретение компьютерного программного обеспечения и баз данных, затраты на создание и приобретение произведений развлекательного жанра, литературы и искусства.

Распределение инвестиций в основной капитал **по видам экономической деятельности** осуществляется исходя из той сферы деятельности, в рамках которой будут функционировать создаваемые или приобретаемые основные фонды.

Цены

Индекс потребительских цен и тарифов на товары и платные услуги (ИПЦ) характеризует изменение во времени общего уровня цен и тарифов на товары и услуги, приобретаемые населением для непроизводственного потребления. Измеряет отношение стоимости фиксированного набора товаров и услуг в ценах текущего периода к его стоимости в ценах предыдущего периода.

Индекс потребительских цен рассчитывается на базе данных регистрации цен более чем на 500 товаров (услуг)-представителей и осуществляется в гг. Белгород, Старый Оскол и Губкин.

Стоимость минимального набора продуктов питания определена на основе минимального набора продуктов питания для мужчины трудоспособного возраста (приведен в Методических рекомендациях по определению потребительской корзины для основных социально-демографических групп населения в субъектах Российской Федерации, утвержденных Постановлением Правительства РФ от 28 января 2013г. №54). Данные о стоимости набора приведены в расчете на месяц.

Указанный показатель отражает межрегиональную дифференциацию уровней потребительских цен и не является составляющим элементом величины прожиточного минимума, определяемого в субъектах Российской Федерации, что объясняется различием методологических подходов при их формировании. При расчете стоимости минимального набора продуктов питания по Российской Федерации и субъектам Российской Федерации используются единые (установленные в целом по Российской Федерации) минимальные объемы потребления, в то время как при расчете величины прожиточного минимума - объемы, сформированные на основе зонирования субъектов Российской Федерации в зависимости от факторов, влияющих на особенности потребления продуктов питания.

Индекс цен производителей промышленных товаров рассчитывается на основании регистрации цен на товары-представители в 120 базовых организациях. Расчет средних цен и индексов цен производится более чем по 700 товарам-представителям. Цены производителей представляют собой фактически сложившиеся на момент регистрации цены указанных организаций на произведенную продукцию, предназначенную для реализации на внутреннем рынке (без косвенных товарных налогов - налога на добавленную стоимость, акциза и т.п.).

Рассчитанные по товарам-представителям индексы цен производителей последовательно агрегируются в индексы цен соответствующих видов, групп, классов, разделов экономической деятельности. В качестве весов используются данные об объеме производства в стоимостном выражении базисного периода.

Индекс цен производителей сельскохозяйственной продукции исчисляется на основании регистрации в отобранных для наблюдения сельскохозяйственных организациях цен на основные виды товаров-представителей, реализуемых заготовительным, перерабатывающим организациям, на рынке, через собственную торговую сеть, населению непосредственно с транспортных средств, на ярмарках, биржах, аукционах, организациям, коммерческим структурам и т.п. Цены производителей сельскохозяйственной продукции приводятся с учетом надбавок и скидок за качество реализованной продукции без расходов на транспортировку, экспеди-

рование, погрузку и разгрузку продукции, а также без налога на добавленную стоимость.

Сводный индекс цен на продукцию (затраты, услуги) инвестиционного назначения рассчитывается как агрегированный показатель из индексов цен производителей на строительную продукцию, приобретения машин и оборудования инвестиционного назначения и на прочую продукцию (затраты, услуги) инвестиционного назначения, взвешенных по доле этих элементов в общем объеме инвестиций в основной капитал.

Индекс цен производителей на строительную продукцию формируется из индексов цен на строительно-монтажные работы и на прочие затраты, включенные в сводный сметный расчет строительства, взвешенных по доле этих элементов в общем объеме инвестиций в жилища, здания и сооружения. Расчет индекса цен на строительно-монтажные работы проводится на основе данных формы отчетности о ценах на материалы, детали и конструкции, приобретенные базовыми подрядными организациями, а также на базе технологических моделей, разработанных по видам экономической деятельности с учетом территориальных особенностей строительства.

Индекс цен приобретения машин и оборудования инвестиционного назначения исчисляется по данным об изменении цен производителей этого оборудования, а также транспортных расходов, ставки налога на добавленную стоимость и других расходов.

Индекс цен на прочую продукцию (затраты, услуги) инвестиционного назначения определяется из индексов цен на основные составляющие этих работ (проектно-изыскательные работы, затраты на разведочное бурение, затраты на формирование рабочего, продуктивного и племенного стада и другие затраты).

Индекс тарифов на грузовые перевозки характеризует изменение фактически действующих тарифов на грузовые перевозки за отчетный период без учета изменения за этот период структуры перевезенных грузов по разнообразным признакам: по виду и размеру отправки груза, скорости доставки, расстоянию перевозки, территории перевозки, степени использования его грузоподъемности и др.

По автомобильному транспорту регистрируются тарифы на услуги-представители. За услугу-представитель принимается перевозка одной тонны массового груза определенным видом транспорта на фиксированное расстояние. Регистрация тарифов осуществляется в выборочной совокупности транспортных организаций.

Финансы

Бюджет - форма образования и расходования фонда денежных средств, предназначенных для финансового обеспечения задач и функций государства и местного самоуправления.

Бюджет субъекта Российской Федерации (региональный бюджет) и бюджет территориального государственного внебюджетного фонда предназначены для исполнения расходных обязательств субъекта Российской Федерации.

Консолидированный бюджет субъекта Российской Федерации образуют бюджет субъекта Российской Федерации и свод бюджетов муниципальных образо-

ваний, входящих в состав субъекта Российской Федерации (без учета межбюджетных трансфертов между этими бюджетами).

Доходы бюджета - денежные средства, поступающие в безвозмездном и безвозвратном порядке в соответствии с законодательством Российской Федерации в распоряжение органов государственной власти Российской Федерации, органов государственной власти субъектов Российской Федерации и органов местного самоуправления.

Расходы бюджета - денежные средства, направляемые на финансовое обеспечение задач и функций государства и местного самоуправления.

Дефицит бюджета - превышение расходов бюджета над его доходами.

Профицит бюджета - превышение доходов бюджета над его расходами.

Налог - обязательный, индивидуально безвозмездный платеж, взимаемый с организаций и физических лиц в форме отчуждения принадлежащих им на праве собственности, хозяйственного ведения или оперативного управления денежных средств в целях финансового обеспечения деятельности государства и (или) муниципальных образований.

Сбор - обязательный взнос, взимаемый с организаций и физических лиц, уплата которого является одним из условий совершения в отношении плательщиков сборов государственными органами, органами местного самоуправления, иными уполномоченными органами и должностными лицами юридически значимых действий, включая предоставление определенных прав или выдачу разрешений (лицензий).

Федеральные налоги и сборы - налоги и сборы, устанавливаемые Налоговым кодексом Российской Федерации и обязательные к уплате на всей территории Российской Федерации.

Региональные налоги - налоги, устанавливаемые Налоговым кодексом Российской Федерации и законами субъектов Российской Федерации о налогах и обязательные к уплате на территориях соответствующих субъектов Российской Федерации.

Местные налоги - налоги, устанавливаемые Налоговым кодексом Российской Федерации и нормативными правовыми актами представительных органов муниципальных образований о налогах и обязательные к уплате на территориях соответствующих муниципальных образований.

Задолженность по налогам и сборам - невыплаченные в оговоренные законом сроки налоговые суммы в силу субъективных и объективных причин.

Недоимка - сумма налога или сумма сбора, не уплаченная в установленный законодательством о налогах и сборах срок.

Сальдированный финансовый результат (прибыль (+) убыток (-)) - конечный финансовый результат, выявленный на основании бухгалтерского учета всех хозяйственных операций организаций, представляет собой сумму сальдированного финансового результата (прибыль (+), убыток (-)) от продажи товаров, продукции (работ, услуг), основных средств, иного имущества организаций и прочих доходов, уменьшенных на сумму прочих расходов.

Суммарная задолженность по обязательствам - кредиторская задолженность и задолженность по кредитам банков и займам.

Кредиторская задолженность - задолженность по расчетам с поставщиками и подрядчиками за поступившие материальные ценности, выполненные работы и

оказанные услуги, в том числе задолженность, обеспеченная векселями выданными; задолженность по расчетам с дочерними и зависимыми обществами по всем видам операций; с рабочими и служащими по оплате труда, представляющая собой начисленные, но не выплаченные суммы оплаты труда; задолженность по отчислениям на государственное социальное страхование, пенсионное обеспечение и медицинское страхование работников организации, задолженность по всем видам платежей в бюджет и внебюджетные фонды; задолженность организации по платежам по обязательному и добровольному страхованию имущества и работников организации и другим видам страхования, в которых организация является страхователем; авансы полученные, включающие сумму полученных авансов от сторонних организаций по предстоящим расчетам по заключенным договорам, а также штрафы, пени и неустойки, признанные организацией или по которым получены решения суда (арбитражного суда) или другого органа, имеющего в соответствии с законодательством Российской Федерации право на принятие решения об их взыскании, и отнесенные на финансовые результаты организации, непогашенные суммы заемных средств, подлежащие погашению в соответствии с договорами.

Дебиторская задолженность - задолженность по расчетам с покупателями и заказчиками за товары, работы и услуги, в том числе задолженность, обеспеченная векселями полученными; задолженность по расчетам с дочерними и зависимыми обществами; суммы уплаченных другим организациям авансов по предстоящим расчетам в соответствии с заключенными договорами; задолженность по расчетам с прочими дебиторами, включающая в себя задолженность финансовых и налоговых органов (в том числе по переплате по налогам, сборам и прочим платежам в бюджет); задолженность работников организации по предоставленным им ссудам и займам за счет средств этой организации или кредита (ссуды на индивидуальное и кооперативное жилищное строительство, приобретение и благоустройство садовых участков, беспроцентные ссуды молодым семьям на улучшение жилищных условий или обустройство домашним хозяйством и др.); задолженность подотчетных лиц; поставщиков по недостачам товарно-материальных ценностей, обнаруженным при приемке; задолженность по государственным заказам, федеральным программам за поставленные товары, работы и услуги, а также штрафы, пени и неустойки, признанные должником, или по которым получены решения суда (арбитражного суда) или другого органа, имеющего в соответствии с законодательством Российской Федерации право на принятие решения об их взыскании, и отнесенные на финансовые результаты организации.

Уровень жизни населения

Денежные доходы и расходы населения исчисляются на основе информации, разрабатываемой органами государственной статистики, а также министерствами и ведомствами. При отсутствии ряда показателей в необходимые сроки (это касается в основном банковских данных) производится их оценка.

Пересмотр месячных и квартальных данных осуществляется по итогам разработки годового баланса денежных доходов и расходов населения.

Денежные доходы населения включают доходы лиц, занятых предпринимательской деятельностью, выплаченную заработную плату (начисленную заработную плату, скорректированную на изменение задолженности) наемных работников, социальные выплаты (пенсии, пособия, стипендии и другие выплаты), дохо-

ды от собственности в виде процентов по вкладам, ценным бумагам, дивидендов и другие доходы.

Среднедушевые денежные доходы населения исчисляются делением общей суммы денежных доходов на численность постоянного населения.

Реальные располагаемые денежные доходы рассчитываются как доходы за вычетом обязательных платежей, скорректированные на индекс потребительских цен.

Среднемесячная номинальная заработная плата исчисляется делением фонда начисленной заработной платы работников на среднесписочную численность работников и на количество месяцев в периоде.

В фонд заработной платы включаются начисленные суммы в денежной и неденежной формах за отработанное и неотработанное время, доплаты и надбавки, премии и единовременные поощрения, компенсационные выплаты, связанные с режимом работы и условиями труда, а также оплата питания и проживания, имеющая систематический характер.

Реальная заработная плата характеризует покупательную способность заработной платы в отчетном периоде в связи с изменением цен на потребительские товары и услуги по сравнению с базисным периодом. Для этого рассчитывается индекс реальной заработной платы путем деления индекса номинальной заработной платы на индекс потребительских цен за один и тот же временной период.

Просроченной задолженностью по заработной плате считаются фактически начисленные работникам суммы заработной платы, но не выплаченные в срок, установленный коллективным договором или договором на расчетно-кассовое обслуживание, заключенным с банком (расчетно-кассовым центром).

Средний размер назначенных пенсий определяется делением общей суммы назначенных пенсий на численность пенсионеров, состоящих на учете в Фонде Пенсионного и социального страхования Российской Федерации по Белгородской области.

Реальный размер назначенных пенсий рассчитывается путем деления индекса номинального размера пенсий на индекс потребительских цен за соответствующий временной период.

Денежные расходы населения - расходы на покупку товаров и оплату услуг, обязательные платежи и разнообразные взносы (налоги и сборы, платежи по страхованию, взносы в общественные и кооперативные организации, проценты за кредиты и др.), покупку иностранной валюты, а также сбережения.

Покупательная способность среднедушевых денежных доходов населения отражает потенциальные возможности населения по приобретению товаров и услуг и выражается через товарный эквивалент среднедушевых денежных доходов. Под товарным эквивалентом понимается количество какого-либо одного товара (услуги) с конкретными потребительскими свойствами, которое может быть приобретено при условии, что вся сумма денежных доходов будет направлена только на эти цели. Показатель рассчитывается нарастающим итогом с начала года.

Занятость и безработица

Численность рабочей силы (экономически активного населения) - лица в возрасте 15 лет и старше, которые в рассматриваемый период (обследуемую неделю) считаются занятыми или безработными.

Занятые в экономике - лица, которые в рассматриваемый период: а) выполняли оплачиваемую работу по найму, а также приносящую доход работу не по найму как с привлечением, так и без привлечения наемных работников; б) временно отсутствовали на работе из-за болезни или травмы, ухода за больными; ежегодного отпуска или выходных дней; обучения вне своего рабочего места; отпуска без сохранения или с сохранением содержания по инициативе администрации (продолжительностью менее 6 месяцев); забастовки; других подобных причин; в) выполняли работу в качестве помогающих на семейном предприятии. Занятыми считаются также лица, занятые выполнением работ по производству в домашнем хозяйстве продукции, предназначенной для реализации (полностью или частично).

К безработным, применительно к стандартам Международной организации труда (МОТ), относятся лица в возрасте, установленном для измерения рабочей силы (экономической активности населения), которые в рассматриваемый период удовлетворяли одновременно следующим критериям:

- не имели работы (доходного занятия);
- занимались поиском работы, т.е. обращались в государственную или коммерческую службу занятости, использовали или помещали объявления в печати, непосредственно обращались к администрации предприятия или работодателю, использовали личные связи и т.д. или предпринимали шаги к организации собственного дела;
- были готовы приступить к работе в течение обследуемой недели.

Учащиеся, студенты, пенсионеры и инвалиды учитываются в качестве безработных, если они занимаются поиском работы и готовы приступить к ней.

Информация о численности рабочей силы (экономически активного населения), занятых и общей численности безработных (применительно к стандартам МОТ) подготавливается по материалам выборочных обследований населения по проблемам занятости (обследований рабочей силы).

Безработные, зарегистрированные в государственных учреждениях службы занятости населения, - трудоспособные граждане, не имеющие работы и заработка (трудового дохода), проживающие на территории Российской Федерации, зарегистрированные в государственных учреждениях службы занятости населения, по месту жительства в целях поиска подходящей работы, ищущие работу и готовые приступить к ней. Информация о численности безработных, получивших официальный статус в государственных учреждениях службы занятости населения, разрабатывается управлением по труду и занятости населения Белгородской области.

Нагрузка незанятого населения на одну заявленную вакансию рассчитывается как отношение численности лиц, не занятых трудовой деятельностью, состоящих на учете в государственных учреждениях службы занятости населения, к числу вакансий, сообщенных работодателями в эти учреждения.

Заявленная работодателями потребность в работниках - число вакансий (требуемых работников), сообщенных работодателями в государственные учреждения службы занятости населения.

Уровень безработицы - отношение численности безработных к численности рабочей силы (экономически активного населения), рассчитанный в процентах.

Уровень зарегистрированной безработицы, - отношение численности безработных, зарегистрированных в государственных учреждениях службы занятости населения, к численности рабочей силы (экономически активного населения) в рассматриваемом периоде, в процентах.

Число замещенных рабочих мест в организациях определяется как суммарное количество среднесписочной численности работников, средней численности внешних совместителей и средней численности работников, выполнявших работы по договорам гражданско-правового характера.

В численность принятых работников включаются лица, зачисленные в отчетном периоде в организацию приказом (распоряжением) о приеме на работу, переведенные на работу из другой организации.

В численность работников, принятых на дополнительно введенные рабочие места, включаются работники, принятые на вновь образованные в отчетном периоде рабочие места в результате расширения, реорганизации производства, увеличения сменности работы и т.п.

В численность выбывших работников включаются все работники, оставившие работу в организации независимо от оснований (расторжение трудового договора по инициативе работника, инициативе работодателя, истечение срока трудового договора, соглашению сторон, призыв или поступление на военную службу и др.), уход или перевод которых оформлен приказом (распоряжением).

Число вакантных рабочих мест (требуемых работников) выражается в количестве работников, требующихся в организации, при условии обеспечения их полной занятости.

В численность работников, работавших неполное рабочее время по инициативе работодателя, включаются работники списочного состава, работавшие в отчетном периоде неполное рабочее время по причинам, связанным с изменением организационных или технологических условий труда в соответствии со статьей 74 Трудового кодекса Российской Федерации.

В численность работников, работавших неполное рабочее время по соглашению между работником и работодателем, включаются работники, работавшие в режиме неполного рабочего дня (недели), установленного как при приеме на работу, так и переведенные по причинам производственно-экономического характера на условия неполного рабочего времени по письменному заявлению работника.

В численность работников, имевших отпуска с частичным сохранением заработной платы по инициативе работодателя, включаются работники, находившиеся в отчетном периоде в простое по вине работодателя и в простое по причинам, не зависящим от работодателя и работника.

В численность работников, имевших отпуска без сохранения заработной платы по заявлению работника, включаются работники, которым были предоставлены по их письменному заявлению отпуска без сохранения заработной платы по семейным обстоятельствам или другим уважительным причинам, в случаях, предусмотренных законодательством Российской Федерации, по причинам производственно-экономического характера.

ПРИЛОЖЕНИЯ

ПРОМЫШЛЕННОЕ ПРОИЗВОДСТВО

ОБЪЕМ ОТГРУЖЕННЫХ ТОВАРОВ СОБСТВЕННОГО ПРОИЗВОДСТВА, ВЫПОЛНЕННЫХ РАБОТ И УСЛУГ СОБСТВЕННЫМИ СИЛАМИ ПО ВИДУ ЭКОНОМИЧЕСКОЙ ДЕЯТЕЛЬНОСТИ "ДОБЫЧА ПОЛЕЗНЫХ ИСКОПАЕМЫХ"¹⁾

в действующих ценах

	Январь 2026г., млн рублей	Январь 2026г. в % к	
		январю 2025г.	декабрю 2025г.
Всего по области	19485,0	85,6	83,3
Городской округ г. Белгород	... ²⁾	111,7	101,5
Алексеевский муниципальный округ	-	-	-
в том числе г. Алексеевка	-	-	-
Белгородский муниципальный округ	... ²⁾	67,9	69,2
Борисовский муниципальный округ	-	-	-
Валуйский муниципальный округ	-	-	-
в том числе г. Валуйки	-	-	-
Вейделевский муниципальный округ	-	-	-
Волоконовский муниципальный округ	-	-	-
Грайворонский муниципальный округ	-	-	-
Губкинский городской округ	8081,4	95,4	66,1
в том числе г. Губкин	8081,4	95,4	66,1
Ивнянский муниципальный округ	-	-	-
Корочанский муниципальный округ	-	-	-
Красненский муниципальный округ	-	-	-
Красногвардейский муниципальный округ	-	-	-
Краснояржский муниципальный округ	-	-	-
Новооскольский муниципальный округ	-	-	-
Прохоровский муниципальный округ	-	-	-
Ракитянский муниципальный округ	-	-	-
Ровеньский муниципальный округ	-	-	-
Старооскольский городской округ	9454,4	73,6	105,2
в том числе г. Старый Оскол	9454,4	73,6	105,2
Чернянский муниципальный округ	-	-	-
Шебекинский муниципальный округ	... ²⁾	37,2	63,5
в том числе г. Шебекино	... ²⁾	39,0	74,6
Яковлевский муниципальный округ	... ²⁾	138,7	90,9

¹⁾ Без субъектов малого предпринимательства.

²⁾ Данные не публикуются в целях обеспечения конфиденциальности первичных статистических данных, полученных от организаций, в соответствии с Федеральным законом от 29.11.07 №282-ФЗ "Об официальном статистическом учете и системе государственной статистики в Российской Федерации".

**ОБЪЕМ ОТГРУЖЕННЫХ ТОВАРОВ СОБСТВЕННОГО ПРОИЗВОДСТВА,
ВЫПОЛНЕННЫХ РАБОТ И УСЛУГ СОБСТВЕННЫМИ СИЛАМИ
ПО ВИДУ ЭКОНОМИЧЕСКОЙ ДЕЯТЕЛЬНОСТИ
"ОБРАБАТЫВАЮЩИЕ ПРОИЗВОДСТВА"¹⁾**

	в действующих ценах		
	Январь 2026г., млн рублей	Январь 2026г. в % к	
		январю 2025г.	декабрю 2025г.
Всего по области	74478,6	87,2	74,3
Городской округ г. Белгород	7745,2	74,2	39,2
Алексеевский муниципальный округ в том числе г. Алексеевка	11643,2 11643,2	95,1 95,1	83,9 83,9
Белгородский муниципальный округ	1987,2	85,0	67,7
Борисовский муниципальный округ	886,0	123,9	104,9
Валуйский муниципальный округ в том числе г. Валуйки	4105,7 4105,7	105,5 105,5	99,6 99,6
Вейделевский муниципальный округ	1,8	104,9	в 2,2 р.
Волоконовский муниципальный округ	426,7	78,5	50,5
Грайворонский муниципальный округ	... ²⁾	1,6	1,7
Губкинский городской округ в том числе г. Губкин	6839,0 6134,8	66,1 64,8	69,5 71,2
Ивнянский муниципальный округ	1000,2	89,4	72,6
Корочанский муниципальный округ	6724,6	118,7	95,3
Красненский муниципальный округ	... ²⁾	99,8	в 3,1 р.
Красногвардейский муниципальный округ	662,0	81,6	71,3
Краснояржский муниципальный округ	288,4	129,5	в 3,3 р.
Новооскольский муниципальный округ	3093,8	110,8	92,7
Прохоровский муниципальный округ	4447,0	87,4	74,0
Ракитянский муниципальный округ	3589,7	102,5	94,6
Ровеньский муниципальный округ	537,5	в 2,1 р.	175,3
Старооскольский городской округ в том числе г. Старый Оскол	14500,8 13888,5	80,6 80,3	84,4 84,7
Чернянский муниципальный округ	245,2	101,5	83,2
Шебекинский муниципальный округ в том числе г. Шебекино	2447,6 1028,9	61,1 83,3	60,9 65,3
Яковлевский муниципальный округ	3304,5	107,6	92,4

¹⁾ Без субъектов малого предпринимательства.

²⁾ Данные не публикуются в целях обеспечения конфиденциальности первичных статистических данных, полученных от организаций, в соответствии с Федеральным законом от 29.11.07 №282-ФЗ "Об официальном статистическом учете и системе государственной статистики в Российской Федерации".

**ОБЪЕМ ОТГРУЖЕННЫХ ТОВАРОВ СОБСТВЕННОГО ПРОИЗВОДСТВА,
ВЫПОЛНЕННЫХ РАБОТ И УСЛУГ СОБСТВЕННЫМИ СИЛАМИ
ПО ВИДУ ЭКОНОМИЧЕСКОЙ ДЕЯТЕЛЬНОСТИ
"ОБЕСПЕЧЕНИЕ ЭЛЕКТРИЧЕСКОЙ ЭНЕРГИЕЙ, ГАЗОМ И ПАРОМ;
КОНДИЦИОНИРОВАНИЕ ВОЗДУХА"¹⁾**

в действующих ценах

	Январь 2026г., млн рублей	Январь 2026г. в % к	
		январю 2025г.	декабрю 2025г.
Всего по области	4217,9	114,5	101,6
Городской округ г. Белгород	2909,8	107,7	94,5
Алексеевский муниципальный округ	105,1	114,8	111,8
в том числе г. Алексеевка	105,1	114,8	111,8
Белгородский муниципальный округ	... ²⁾	151,5	91,5
Борисовский муниципальный округ	... ²⁾	141,5	137,3
Валуйский муниципальный округ	26,8	129,8	120,6
в том числе г. Валуйки	26,1	131,1	121,3
Вейделевский муниципальный округ	... ²⁾	174,7	107,7
Волоконовский муниципальный округ	... ²⁾	98,1	126,2
Грайворонский муниципальный округ	... ²⁾	152,2	130,2
Губкинский городской округ	... ²⁾	119,3	113,7
в том числе г. Губкин	... ²⁾	119,3	113,7
Ивнянский муниципальный округ	... ²⁾	147,2	128,7
Корочанский муниципальный округ	... ²⁾	155,7	146,1
Красненский муниципальный округ	... ²⁾	147,9	114,6
Красногвардейский муниципальный округ	... ²⁾	126,3	118,5
Краснояржуский муниципальный округ	... ²⁾	121,2	130,5
Новооскольский муниципальный округ	... ²⁾	174,4	148,5
Прохоровский муниципальный округ	... ²⁾	132,8	140,5
Ракитянский муниципальный округ	... ²⁾	134,7	139,2
Ровеньский муниципальный округ	... ²⁾	134,0	103,4
Старооскольский городской округ	414,4	134,3	137,5
в том числе г. Старый Оскол	414,4	134,3	137,5
Черянский муниципальный округ	... ²⁾	132,5	140,3
Шебекинский муниципальный округ	... ²⁾	165,6	128,4
в том числе г. Шебекино	... ²⁾	165,6	128,4
Яковлевский муниципальный округ	... ²⁾	102,5	112,7

¹⁾ Без субъектов малого предпринимательства.

²⁾ Данные не публикуются в целях обеспечения конфиденциальности первичных статистических данных, полученных от организаций, в соответствии с Федеральным законом от 29.11.07 №282-ФЗ "Об официальном статистическом учете и системе государственной статистики в Российской Федерации".

**ОБЪЕМ ОТГРУЖЕННЫХ ТОВАРОВ СОБСТВЕННОГО ПРОИЗВОДСТВА,
ВЫПОЛНЕННЫХ РАБОТ И УСЛУГ СОБСТВЕННЫМИ СИЛАМИ
ПО ВИДУ ЭКОНОМИЧЕСКОЙ ДЕЯТЕЛЬНОСТИ
"ВОДОСНАБЖЕНИЕ; ВОДООТВЕДЕНИЕ, ОРГАНИЗАЦИЯ СБОРА И
УТИЛИЗАЦИИ ОТХОДОВ, ДЕЯТЕЛЬНОСТЬ ПО ЛИКВИДАЦИИ ЗАГРЯЗНЕНИЙ"¹⁾**

	в действующих ценах		
	Январь 2026г., млн рублей	Январь 2026г. в % к	
		январю 2025г.	декабрю 2025г.
Всего по области	908,4	101,9	70,7
Городской округ г. Белгород	307,9	110,2	81,4
Алексеевский муниципальный округ	34,2	96,7	84,7
в том числе г. Алексеевка	34,2	96,7	84,7
Белгородский муниципальный округ	32,7	123,6	67,7
Борисовский муниципальный округ	9,4	104,2	103,0
Валуйский муниципальный округ	26,1	105,5	93,4
в том числе г. Валуйки	26,1	105,5	93,4
Вейделевский муниципальный округ	... ²⁾	104,4	84,9
Волоконовский муниципальный округ	... ²⁾	140,9	111,4
Грайворонский муниципальный округ	... ²⁾	93,1	88,4
Губкинский городской округ	109,8	96,8	75,3
в том числе г. Губкин	103,9	95,7	77,0
Ивнянский муниципальный округ	... ²⁾	101,2	89,9
Корочанский муниципальный округ	12,9	124,1	75,3
Красненский муниципальный округ	... ²⁾	101,9	88,9
Красногвардейский муниципальный округ	... ²⁾	112,3	107,7
Краснояржский муниципальный округ	... ²⁾	92,4	81,3
Новооскольский муниципальный округ	16,1	56,6	77,1
Прохоровский муниципальный округ	... ²⁾	55,4	58,2
Ракитянский муниципальный округ	... ²⁾	82,9	91,7
Ровенский муниципальный округ	... ²⁾	114,3	93,5
Старооскольский городской округ	245,2	100,9	51,4
в том числе г. Старый Оскол	245,2	100,9	51,4
Чернянский муниципальный округ	... ²⁾	125,4	109,6
Шебекинский муниципальный округ	40,3	77,7	89,7
в том числе г. Шебекино	40,3	77,7	89,7
Яковлевский муниципальный округ	29,8	135,6	119,5

¹⁾ Без субъектов малого предпринимательства.

²⁾ Данные не публикуются в целях обеспечения конфиденциальности первичных статистических данных, полученных от организаций, в соответствии с Федеральным законом от 29.11.07 №282-ФЗ "Об официальном статистическом учете и системе государственной статистики в Российской Федерации".

СЕЛЬСКОЕ ХОЗЯЙСТВО

ПРОИЗВОДСТВО ПРОДУКЦИИ ЖИВОТНОВОДСТВА И ПРОДУКТИВНОСТЬ КОРОВ В СЕЛЬСКОХОЗЯЙСТВЕННЫХ ОРГАНИЗАЦИЯХ¹⁾

	Произведено (реализовано) на убой скота и птицы (в живом весе), тонн		Валовой надой молока, тонн	
	январь 2026г.	январь 2026г. в % к январю 2025г.	январь 2026г.	январь 2026г. в % к январю 2025г.
Всего по области	145918,0	108,1	53300,8	104,7
Алексеевский муниципальный округ	7904,1	135,1	1205,4	98,4
Белгородский муниципальный округ	3845,5	56,3	... ²⁾	102,4
Борисовский муниципальный округ	1424,6	50,4	... ²⁾	92,1
Валуйский муниципальный округ	... ²⁾	22,2	-	-
Вейделевский муниципальный округ	... ²⁾	72,3	... ²⁾	103,5
Волоконовский муниципальный округ	24863,9	137,7	-	-
Грайворонский муниципальный округ	1588,5	67,9	779,1	121,1
Губкинский городской округ	1774,9	90,6	41,9	... ²⁾
Ивнянский муниципальный округ	8144,8	в 2,6 р.	... ²⁾	109,7
Корочанский муниципальный округ	9322,6	113,9	6741,5	107,6
Красненский муниципальный округ	... ²⁾	6,3	... ²⁾	117,3
Красногвардейский муниципальный округ	8047,0	108,2	10501,6	105,2
Краснояржужский муниципальный округ	2547,3	93,5	-	-
Новооскольский муниципальный округ	... ²⁾	163,3	... ²⁾	100,4
Прохоровский муниципальный округ	12791,9	153,4	745,1	100,2
Ракитянский муниципальный округ	22061,8	136,8	2634,9	102,2
Ровеньский муниципальный округ	53,8	62,7	2278,4	104,5
Старооскольский городской округ	5434,7	51,1	... ²⁾	109,6
Чернянский муниципальный округ	207,5	116,7	5194,0	94,4
Шебекинский муниципальный округ	8115,9	66,0	841,9	111,7
Яковлевский муниципальный округ	7336,8	97,6	4125,6	104,2

окончание

	Надой молока в расчете на 1 корову, килограммов ³⁾		Получено яиц, тыс. штук	
	январь 2026г.	январь 2026г. в % к январю 2025г.	январь 2026г.	январь 2026г. в % к январю 2025г.
Всего по области	893	105,6	131546	101,8
Алексеевский муниципальный округ	... ²⁾	112,7	... ²⁾	99,1
Белгородский муниципальный округ	... ²⁾	98,9	12699	99,7
Борисовский муниципальный округ	... ²⁾	91,9	... ²⁾	128,8
Валуйский муниципальный округ	-	-	... ²⁾	63,3
Вейделевский муниципальный округ	... ²⁾	103,5	... ²⁾	107,1
Волоконовский муниципальный округ	-	-	-	-
Грайворонский муниципальный округ	-	-	... ²⁾	40,6
Губкинский городской округ	-	-	... ²⁾	102,9
Ивнянский муниципальный округ	... ²⁾	109,7	-	-
Корочанский муниципальный округ	... ²⁾	109,4	... ²⁾	183,3
Красненский муниципальный округ	... ²⁾	110,8	... ²⁾	100,9
Красногвардейский муниципальный округ	... ²⁾	101,4	-	-
Краснояржский муниципальный округ	-	-	... ²⁾	33,2
Новооскольский муниципальный округ	... ²⁾	100,4	5720	149,7
Прохоровский муниципальный округ	... ²⁾	97,8	-	-
Ракитянский муниципальный округ	826	105,5	-	-
Ровенский муниципальный округ	646	112,3	... ²⁾	102,8
Старооскольский городской округ	... ²⁾	107,5	-	-
Чернянский муниципальный округ	905	102,4	-	-
Шебекинский муниципальный округ	... ²⁾	98,8	... ²⁾	102,5
Яковлевский муниципальный округ	... ²⁾	106,9	-	-

¹⁾ Крупные, средние и малые сельхозорганизации.

²⁾ Данные не публикуются в целях обеспечения конфиденциальности первичных статистических данных, полученных от организаций, в соответствии с Федеральным законом от 29.11.07 №282-ФЗ "Об официальном статистическом учете и системе государственной статистики в Российской Федерации".

³⁾ В сельскохозяйственных организациях, не относящихся к субъектам малого предпринимательства.

**ОТГРУЗКА ПРОДУКЦИИ СОБСТВЕННОГО ПРОИЗВОДСТВА
СЕЛЬСКОХОЗЯЙСТВЕННЫМИ ОРГАНИЗАЦИЯМИ¹⁾
в январе 2026 года**

	Скот и птица на убой (в живом весе)		Молоко		Яйца	
	тонн	в % к январю 2025г.	тонн	в % к январю 2025г.	тыс. штук	в % к январю 2025г.
Всего по области	148841,0	113,8	47198,7	96,3	88241	116,7
Алексеевский муниципальный округ	7924,3	134,9	1117,1	101,1	... ²⁾	в 3,3 р.
Белгородский муниципальный округ	6155,7	88,1	... ²⁾	104,1	... ²⁾	в 11,0 р.
Борисовский муниципальный округ	1644,1	55,8	... ²⁾	93,4	-	-
Валуйский муниципальный округ	... ²⁾	... ²⁾	-	-	... ²⁾	62,6
Вейделевский муниципальный округ	73,2	86,3	... ²⁾	104,1	... ²⁾	89,6
Волоконовский муниципальный округ	24863,9	137,7	-	-	-	-
Грайворонский муниципальный округ	1588,5	67,9	777,9	121,2	-	-
Губкинский городской округ	1774,9	90,6	38,1	... ²⁾	... ²⁾	77,4
Ивнянский муниципальный округ	8144,8	в 2,6 р.	... ²⁾	113,7	-	-
Корочанский муниципальный округ	9368,1	114,2	1619,4	26,1	... ²⁾	186,7
Красненский муниципальный округ	... ²⁾	6,3	... ²⁾	117,9	-	-
Красногвардейский муниципальный округ	8047,0	108,2	10610,2	111,9	-	-
Краснояржужский муниципальный округ	2547,3	93,5	-	-	... ²⁾	35,3
Новооскольский муниципальный округ	... ²⁾	в 3,0 р.	... ²⁾	100,1	5720	149,7
Прохоровский муниципальный округ	12950,6	151,7	662,4	93,8	-	-
Ракитянский муниципальный округ	22407,7	136,4	2517,0	102,0	-	-
Ровеньский муниципальный округ	53,8	60,1	2580,9	109,1	-	-
Старооскольский городской округ	5434,7	51,1	... ²⁾	110,0	-	-
Чернянский муниципальный округ	207,8	116,4	4906,8	93,9	-	-
Шебекинский муниципальный округ	8300,9	66,9	802,7	112,9	... ²⁾	100,7
Яковлевский муниципальный округ	7345,0	97,7	3971,4	103,0	-	-

¹⁾ Крупные, средние и малые сельхозорганизации.

²⁾ Данные не публикуются в целях обеспечения конфиденциальности первичных статистических данных, полученных от организаций, в соответствии с Федеральным законом от 29.11.07 №282 ФЗ "Об официальном статистическом учете и системе государственной статистики в Российской Федерации".

СТРОИТЕЛЬСТВО

СТРОИТЕЛЬСТВО ЖИЛЫХ ДОМОВ
в январе 2026 года

(с учетом жилых домов, построенных на земельных участках для ведения садоводства)

	Введено		Справочно введено в январе 2025г.	
	м ² общей площади жилых помещений	в % к январю 2025г.	м ² общей площади жилых помещений	в % к январю 2024г.
Всего по области	56398	113,1	49883	43,5
Городской округ г. Белгород	2121	93,9	2259	53,4
Алексеевский муниципальный округ	1643	118,4	1388	46,5
в том числе г. Алексеевка	996	117,3	849	62,6
Белгородский муниципальный округ	13144	92,4	14221	42,2
Борисовский муниципальный округ	670	53,2	1259	63,8
Валуйский муниципальный округ	1899	57,6	3297	69,8
в том числе г. Валуйки	1044	50,2	2078	107,1
Вейделевский муниципальный округ	289	-	-	-
Волоконовский муниципальный округ	1388	в 2,6 р.	537	51,2
Грайворонский муниципальный округ	1663	55,1	3018	102,0
Губкинский городской округ	1473	51,4	2865	72,7
в том числе г. Губкин	1064	50,9	2092	88,5
Ивнянский муниципальный округ	351	135,0	260	44,1
Корочанский муниципальный округ	1889	59,5	3174	93,4
Красненский муниципальный округ	275	в 6,9 р.	40	8,8
Красногвардейский муниципальный округ	789	70,6	1118	26,8
Краснояржужский муниципальный округ	1273	в 3,3 р.	385	31,6
Новооскольский муниципальный округ	219	29,7	737	22,4
Прохоровский муниципальный округ	686	96,5	711	44,7
Ракитянский муниципальный округ	657	115,9	567	44,9
Ровенский муниципальный округ	54	158,8	34	3,0
Старооскольский городской округ	18737	в 2,6 р.	7236	26,2
в том числе г. Старый Оскол	16990	в 3,6 р.	4758	23,4
Чернянский муниципальный округ	945	124,3	760	44,5
Шебекинский муниципальный округ	1854	152,2	1218	31,4
в том числе г. Шебекино	622	в 5,8 р.	108	5,6
Яковлевский муниципальный округ	4379	91,2	4799	59,5

**СТРОИТЕЛЬСТВО ЖИЛЫХ ДОМОВ НАСЕЛЕНИЕМ
в январе 2026 года**

(с учетом жилых домов, построенных на земельных участках для ведения садоводства)

	Введено		Справочно введено в январе 2025г.	
	м ² общей площади жилых помещений	в % к январю 2025г.	м ² общей площади жилых помещений	в % к январю 2024г.
Всего по области	38674	79,3	48800	42,9
Городской округ г. Белгород	2121	93,9	2259	53,4
Алексеевский муниципальный округ	1643	118,4	1388	46,5
в том числе г. Алексеевка	996	117,3	849	62,6
Белгородский муниципальный округ	10165	74,8	13595	40,3
Борисовский муниципальный округ	670	53,2	1259	63,8
Валуйский муниципальный округ	1899	57,6	3297	69,8
в том числе г. Валуйки	1044	50,2	2078	107,1
Вейделевский муниципальный округ	289	-	-	-
Волоконовский муниципальный округ	1221	в 2,3 р.	537	51,2
Грайворонский муниципальный округ	1663	55,1	3018	102,0
Губкинский городской округ	1473	51,4	2865	72,7
в том числе г. Губкин	1064	50,9	2092	88,5
Ивнянский муниципальный округ	351	135,0	260	44,1
Корочанский муниципальный округ	1889	66,7	2834	83,4
Красненский муниципальный округ	275	в 6,9 р.	40	8,8
Красногвардейский муниципальный округ	789	70,6	1118	33,8
Краснояржужский муниципальный округ	1273	в 3,3 р.	385	31,6
Новооскольский муниципальный округ	219	29,7	737	22,4
Прохоровский муниципальный округ	686	96,5	711	44,7
Ракитянский муниципальный округ	657	115,9	567	44,9
Ровеньский муниципальный округ	54	158,8	34	3,0
Старооскольский городской округ	4566	64,1	7119	25,7
в том числе г. Старый Оскол	2819	60,7	4641	22,9
Чернянский муниципальный округ	945	124,3	760	44,5
Шебекинский муниципальный округ	1854	152,2	1218	31,4
в том числе г. Шебекино	622	в 5,6 р.	108	5,6
Яковлевский муниципальный округ	3972	82,8	4799	59,5

ФИНАНСЫ

**ФИНАНСОВЫЕ РЕЗУЛЬТАТЫ ДЕЯТЕЛЬНОСТИ ОРГАНИЗАЦИЙ
(без субъектов малого предпринимательства)
за 2025 год**

	Сальдо прибылей и убытков (-), млн рублей	2025г. в % к 2024г. ¹⁾	Прибыль, млн рублей	Доля при- быльных органи- заций в % к общему коли- честву	Убыток, млн рублей	Доля убыточ- ных органи- заций в % к общему коли- честву
Всего по области	163635,2	43,0	236077,4	75,8	72442,3	24,2
Городской округ г. Белгород	37335,5	50,4	44027,0	77,4	6691,5	22,6
Алексеевский муниципальный округ	-3594,7	-	5794,4	73,5	9389,1	26,5
в том числе г. Алексеевка	-6017,1	-	3047,9	71,4	9065,0	28,6
Белгородский муниципальный округ	8796,4	110,5	9535,7	77,8	739,3	22,2
Борисовский муниципальный округ	2750,0	154,4	2995,4	75,0	245,4	25,0
Валуйский муниципальный округ	124,8	7,5	532,1	37,5	407,3	62,5
в том числе г. Валуйки	119,5	7,2	... ²⁾	... ²⁾	... ²⁾	... ²⁾
Вейделевский муниципальный округ	227,6	108,7	... ²⁾	... ²⁾	... ²⁾	... ²⁾
Волоконовский муниципальный округ	... ²⁾	75,1	... ²⁾	... ²⁾	... ²⁾	... ²⁾
Грайворонский муниципальный округ	348,4	в 3,2 р.	... ²⁾	... ²⁾	... ²⁾	... ²⁾
Губкинский городской округ	-35827,4	-	3876,0	70,0	39703,4	30,0
в том числе г. Губкин	-38837,5	-	813,7	70,6	39651,2	29,4
Ивнянский муниципальный округ	1804,2	70,6	... ²⁾	... ²⁾	... ²⁾	... ²⁾
Корочанский муниципальный округ	21648,5	в 5,2 р.	21696,3	61,5	47,9	38,5
Красненский муниципальный округ	... ²⁾	64,0	... ²⁾	... ²⁾	... ²⁾	... ²⁾

	Сальдо прибылей и убытков (-), млн рублей	2025г. в % к 2024г. ¹⁾	Прибыль, млн рублей	Доля прибыльных организаций в % к общему количеству	Убыток, млн рублей	Доля убыточных организаций в % к общему количеству
Красногвардейский муниципальный округ	3908,4	140,6	5210,7	83,3	1302,3	16,7
Краснояржский муниципальный округ	1213,0	39,1	... ²⁾	... ²⁾	... ²⁾	... ²⁾
Новооскольский муниципальный округ	2733,9	22,3	... ²⁾	... ²⁾	... ²⁾	... ²⁾
Прохоровский муниципальный округ	2060,0	в 2,9 р.	... ²⁾	... ²⁾	... ²⁾	... ²⁾
Ракитянский муниципальный округ	16568,6	93,5	... ²⁾	... ²⁾	... ²⁾	... ²⁾
Ровеньский муниципальный округ	622,7	187,6	... ²⁾	... ²⁾	... ²⁾	... ²⁾
Старооскольский городской округ	91099,8	68,6	102851,6	74,7	11751,8	25,3
в том числе г. Старый Оскол	90907,3	68,5	102659,1	73,8	11751,8	26,2
Чернянский муниципальный округ	1711,4	86,1	... ²⁾	... ²⁾	... ²⁾	... ²⁾
Шебекинский муниципальный округ	7328,6	72,1	8437,4	72,7	1108,8	27,3
в том числе г. Шебекино	2191,8	116,3	2788,8	65,2	597,0	34,8
Яковлевский муниципальный округ	1819,9	88,7	2362,4	80,0	542,5	20,0

¹⁾ Темпы изменения сальдированного финансового результата отчетного периода по сравнению с соответствующим периодом прошлого года рассчитаны с учетом:

- изменения круга учитываемых организаций;

- корректировки данных соответствующего периода прошлого года, исходя из изменений учетной политики, законодательных актов и др. в соответствии с методологией бухгалтерского учета.

Прочерк означает, что в одном или обоих сопоставляемых периодах был получен отрицательный сальдированный финансовый результат.

²⁾ Данные не публикуются в целях обеспечения конфиденциальности первичных статистических данных, полученных от организаций, в соответствии с Федеральным законом от 29.11.07 №282-ФЗ "Об официальном статистическом учете и системе государственной статистики в Российской Федерации".

**ДЕБИТОРСКАЯ И КРЕДИТОРСКАЯ ЗАДОЛЖЕННОСТИ ОРГАНИЗАЦИЙ
(без субъектов малого предпринимательства)
в декабре 2025 года**

на конец месяца, млн рублей

	Дебиторская задолженность			Кредиторская задолженность		
	всего	в том числе просроченная		всего	в том числе просроченная	
		всего	в % к общей задолженности		всего	в % к общей задолженности
Всего по области	840009,6	11551,5	1,4	652493,5	13086,2	2,0
Городской округ г. Белгород	209567,0	3677,6	1,8	189316,0	499,6	0,3
Алексеевский муниципальный округ	190555,8	6,7	0,0	171129,1	... ¹⁾	... ¹⁾
в том числе г. Алексеевка	187971,3	6,7	0,0	168883,7	... ¹⁾	... ¹⁾
Белгородский муниципальный округ	17663,0	290,7	1,6	13533,8	... ¹⁾	... ¹⁾
Борисовский муниципальный округ	7312,9	... ¹⁾	... ¹⁾	3088,8	-	-
Валуйский муниципальный округ	6068,1	-	-	6290,0	-	-
в том числе г. Валуйки	6067,4	-	-	6281,0	-	-
Вейделевский муниципальный округ	91,9	... ¹⁾	... ¹⁾	437,9	... ¹⁾	... ¹⁾
Волоконовский муниципальный округ	... ¹⁾	... ¹⁾	... ¹⁾	... ¹⁾	... ¹⁾	... ¹⁾
Грайворонский муниципальный округ	201,1	-	-	429,0	-	-
Губкинский городской округ	51809,1	5340,0	10,3	40598,6	4848,7	11,9
в том числе г. Губкин	49826,9	5340,0	10,7	38849,9	4848,7	12,5
Ивнянский муниципальный округ	24078,0	... ¹⁾	... ¹⁾	4879,3	-	-

	Дебиторская задолженность			Кредиторская задолженность		
	всего	в том числе просроченная		всего	в том числе просроченная	
		всего	в % к общей задолженности		всего	в % к общей задолженности
Корочанский муниципальный округ	93969,0	68,5	0,1	38724,6	-	-
Красненский муниципальный округ	... ¹⁾	... ¹⁾	... ¹⁾	... ¹⁾	... ¹⁾	... ¹⁾
Красногвардейский муниципальный округ	12020,3	... ¹⁾	... ¹⁾	4691,3	-	-
Краснояржукский муниципальный округ	1212,3	... ¹⁾	... ¹⁾	756,6	-	-
Новооскольский муниципальный округ	52686,9	... ¹⁾	... ¹⁾	4583,3	-	-
Прохоровский муниципальный округ	22211,0	... ¹⁾	... ¹⁾	14735,2	-	-
Ракитянский муниципальный округ	15647,3	... ¹⁾	... ¹⁾	14633,4	-	-
Ровеньский муниципальный округ	2137,7	-	-	1582,9	-	-
Старооскольский городской округ	93294,9	1839,3	2,0	102114,6	7466,2	7,3
в том числе г. Старый Оскол	92739,5	1830,9	2,0	101743,1	7466,2	7,3
Чернянский муниципальный округ	5586,5	... ¹⁾	... ¹⁾	3658,2	-	-
Шебекинский муниципальный округ	10656,9	137,2	1,3	14800,1	... ¹⁾	... ¹⁾
в том числе г. Шебекино	4432,7	130,3	2,9	5567,8	... ¹⁾	... ¹⁾
Яковлевский муниципальный округ	19469,2	... ¹⁾	... ¹⁾	20124,4	... ¹⁾	... ¹⁾

¹⁾ Данные не публикуются в целях обеспечения конфиденциальности первичных статистических данных, полученных от организаций, в соответствии с Федеральным законом от 29.11.07 №282-ФЗ "Об официальном статистическом учете и системе государственной статистики в Российской Федерации".

УРОВЕНЬ ЖИЗНИ НАСЕЛЕНИЯ

**СРЕДНЕСПИСОЧНАЯ ЧИСЛЕННОСТЬ, ФОНД ОПЛАТЫ ТРУДА
И СРЕДНЕМЕСЯЧНАЯ НОМИНАЛЬНАЯ НАЧИСЛЕННАЯ ЗАРАБОТНАЯ
ПЛАТА РАБОТНИКОВ ОРГАНИЗАЦИЙ
(без субъектов малого предпринимательства)
в декабре 2025 года**

на конец месяца, человек

	<i>Средне- списочная численность работников, человек</i>	<i>Фонд оплаты труда, тыс. рублей</i>	<i>Среднемесяч- ная номиналь- ная начислен- ная заработ- ная плата (без выплат социального характера), рублей</i>
Всего по области¹⁾	453621	39827604,9	87799,2
Городской округ г. Белгород	100723	11580717,9	114975,7
Алексеевский муниципальный округ	17404	1484483,5	85294,8
в том числе г. Алексеевка	15184	1309555,7	86243,4
Белгородский муниципальный округ	20280	1687013,9	83187,4
Борисовский муниципальный округ	5582	430930,3	77199,2
Валуйский муниципальный округ	13085	1014959,3	77566,9
в том числе г. Валуйки	11761	935737,7	79562,2
Вейделевский муниципальный округ	3352	228288,2	68109,3
Волоконовский муниципальный округ	5203	378839,4	72817,7
Грайворонский муниципальный округ	3785	292745,6	77335,7
Губкинский городской округ	31242	3079565,0	98572,4
в том числе г. Губкин	28793	2902085,2	100792,5
Ивнянский муниципальный округ	4720	338763,4	71777,2
Корочанский муниципальный округ	9182	779048,2	84845,2
Красненский муниципальный округ	1996	144063,0	72179,1
Красногвардейский муниципальный округ	6765	531511,2	78572,3
Краснояржукский муниципальный округ	2929	228707,6	78074,8
Новооскольский муниципальный округ	10471	784355,7	74910,7
Прохоровский муниципальный округ	5863	487241,4	83102,6
Ракитянский муниципальный округ	7330	643323,3	87767,2
Ровеньский муниципальный округ	4601	320812,9	69725,0
Старооскольский городской округ	60305	6011732,3	99688,7
в том числе г. Старый Оскол	58148	5836039,2	100365,5
Чернянский муниципальный округ	5112	367949,1	71975,0
Шебекинский муниципальный округ	14255	1245749,6	87390,9
в том числе г. Шебекино	8012	658219,6	82154,4
Яковлевский муниципальный округ	14654	1398073,9	95403,9

¹⁾ Данные приведены по полному кругу организаций.

**ПРОСРОЧЕННАЯ ЗАДОЛЖЕННОСТЬ ПО ЗАРАБОТНОЙ ПЛАТЕ
на конец января 2026 года**

	Просроченная задолженность по заработной плате, тыс. рублей			Численность работников, перед которыми имеется просроченная задолженность по заработной плате, человек
	всего	в том числе		
		из-за отсутствия финансирования из бюджетов всех уровней	из-за отсутствия собственных средств	
Всего по области	1458	-	1458	1
Городской округ г. Белгород	-	-	-	-
Алексеевский муниципальный округ	-	-	-	-
Белгородский муниципальный округ	-	-	-	-
Борисовский муниципальный округ	-	-	-	-
Валуийский муниципальный округ	-	-	-	-
Вейделевский муниципальный округ	-	-	-	-
Волоконовский муниципальный округ	-	-	-	-
Грайворонский муниципальный округ	1458	-	1458	1
Губкинский городской округ	-	-	-	-
Ивнянский муниципальный округ	-	-	-	-
Корочанский муниципальный округ	-	-	-	-
Красненский муниципальный округ	-	-	-	-
Красногвардейский муниципальный округ	-	-	-	-
Краснояржский муниципальный округ	-	-	-	-
Новооскольский муниципальный округ	-	-	-	-
Прохоровский муниципальный округ	-	-	-	-
Ракитянский муниципальный округ	-	-	-	-
Ровеньский муниципальный округ	-	-	-	-
Старооскольский городской округ	-	-	-	-
Чернянский муниципальный округ	-	-	-	-
Шебекинский муниципальный округ	-	-	-	-
Яковлевский муниципальный округ	-	-	-	-

ЗАНЯТОСТЬ И БЕЗРАБОТИЦА

**ЧИСЛЕННОСТЬ НЕЗАНЯТОГО НАСЕЛЕНИЯ, СОСТОЯЩЕГО НА УЧЕТЕ
В ГОСУДАРСТВЕННЫХ УЧРЕЖДЕНИЯХ СЛУЖБЫ ЗАНЯТОСТИ НАСЕЛЕНИЯ
(по данным департамента трудовых отношений Министерства социальной
защиты населения и труда Белгородской области)
в январе 2026 года**

на конец месяца, человек

	<i>Численность безработных граждан, зарегистрированных в государственных учреждениях службы занятости населения</i>	<i>Из них получают пособие по безработице</i>
Всего по области	2341	2113
Городской округ г. Белгород	435	385
Алексеевский муниципальный округ	110	106
Белгородский муниципальный округ	201	162
Борисовский муниципальный округ	28	24
Валуйский муниципальный округ	77	72
Вейделевский муниципальный округ	37	33
Волоконовский муниципальный округ	120	111
Грайворонский муниципальный округ	95	88
Губкинский городской округ	260	248
Ивнянский муниципальный округ	32	31
Корочанский муниципальный округ	55	50
Красненский муниципальный округ	19	19
Красногвардейский муниципальный округ	91	75
Краснояружский муниципальный округ	61	52
Новооскольский муниципальный округ	95	90
Прохоровский муниципальный округ	59	53
Ракитянский муниципальный округ	56	53
Ровеньский муниципальный округ	57	39
Старооскольский городской округ	196	185
Чернянский муниципальный округ	78	75
Шебекинский муниципальный округ	117	108
Яковлевский муниципальный округ	62	54

ПОТРЕБНОСТЬ В РАБОТНИКАХ
**(по данным департамента трудовых отношений Министерства социальной
защиты населения и труда Белгородской области)**

на конец месяца, человек

	<i>Январь 2026г.</i>
Всего по области	13854
Городской округ г. Белгород	3072
Алексеевский муниципальный округ	299
Белгородский муниципальный округ	1576
Борисовский муниципальный округ	243
Валуйский муниципальный округ	566
Вейделевский муниципальный округ	176
Волоконовский муниципальный округ	99
Грайворонский муниципальный округ	50
Губкинский городской округ	941
Ивнянский муниципальный округ	124
Корочанский муниципальный округ	661
Красненский муниципальный округ	37
Красногвардейский муниципальный округ	150
Краснояружский муниципальный округ	12
Новооскольский муниципальный округ	339
Прохоровский муниципальный округ	382
Ракитянский муниципальный округ	207
Ровеньский муниципальный округ	197
Старооскольский городской округ	3070
Чернянский муниципальный округ	292
Шебекинский муниципальный округ	701
Яковлевский муниципальный округ	660

ДЛЯ ЗАМЕТОК

ДЛЯ ЗАМЕТОК

СОЦИАЛЬНО-ЭКОНОМИЧЕСКОЕ
ПОЛОЖЕНИЕ БЕЛГОРОДСКОЙ ОБЛАСТИ

в январе 2026 года

Комплексный доклад

тел. 23-57-05

Код издания 0101 Заказ 01-28 Тираж 6 экз.

Отпечатано в Территориальном органе Федеральной службы
государственной статистики по Белгородской области

Попова ул., 20, г.Белгород, 308009

E-mail:31@rosstat.gov.ru

<http://31.rosstat.gov.ru>



При использовании статистических материалов Территориального органа Федеральной службы государственной статистики по Белгородской области в средствах массовой информации ссылка на источник обязательна.