

**ФЕДЕРАЛЬНАЯ СЛУЖБА ГОСУДАРСТВЕННОЙ СТАТИСТИКИ
(РОССТАТ)**
**ТЕРРИТОРИАЛЬНЫЙ ОРГАН ФЕДЕРАЛЬНОЙ СЛУЖБЫ ГОСУДАРСТВЕННОЙ
СТАТИСТИКИ ПО БЕЛГОРОДСКОЙ ОБЛАСТИ
(БЕЛГОРОДСТАТ)**

**СОЦИАЛЬНО-ЭКОНОМИЧЕСКОЕ
ПОЛОЖЕНИЕ БЕЛГОРОДСКОЙ ОБЛАСТИ**
в январе-июне 2024 года

**Белгород
2024**

СОДЕРЖАНИЕ

I ОСНОВНЫЕ ЭКОНОМИЧЕСКИЕ И СОЦИАЛЬНЫЕ ПОКАЗАТЕЛИ.....	5
II ПРОИЗВОДСТВО ТОВАРОВ И УСЛУГ	7
2.1. ОБОРОТ ОРГАНИЗАЦИЙ	7
2.2. ПРОМЫШЛЕННОЕ ПРОИЗВОДСТВО	11
2.2.1. ДОБЫЧА ПОЛЕЗНЫХ ИСКОПАЕМЫХ.....	13
2.2.2. ОБРАБАТЫВАЮЩИЕ ПРОИЗВОДСТВА.....	16
2.2.3. ОБЕСПЕЧЕНИЕ ЭЛЕКТРИЧЕСКОЙ ЭНЕРГИЕЙ, ГАЗОМ И ПАРОМ; КОНДИЦИОНИРОВАНИЕ ВОЗДУХА.....	37
2.2.4. ВОДОСНАБЖЕНИЕ; ВОДООТВЕДЕНИЕ, ОРГАНИЗАЦИЯ СБОРА И УТИЛИЗАЦИЯ ОТХОДОВ, ДЕЯТЕЛЬНОСТЬ ПО ЛИКВИДАЦИИ ЗАГРЯЗНЕНИЙ ..	40
2.3. СЕЛЬСКОЕ ХОЗЯЙСТВО	42
2.4. СТРОИТЕЛЬСТВО	49
2.5. ТРАНСПОРТ	55
III РЫНКИ ТОВАРОВ И УСЛУГ	59
3.1. РОЗНИЧНАЯ ТОРГОВЛЯ.....	59
3.2. РЕСТОРАНЫ, КАФЕ И БАРЫ.....	68
3.3. РЫНОК ПЛАТНЫХ УСЛУГ НАСЕЛЕНИЮ	70
3.4. ОПТОВАЯ ТОРГОВЛЯ И ТОВАРНЫЕ РЫНКИ.....	76
3.4.1. ОБОРОТ ОПТОВОЙ ТОРГОВЛИ	76
3.4.2. ИСПОЛЬЗОВАНИЕ ТОПЛИВНО-ЭНЕРГЕТИЧЕСКИХ ТОВАРОВ	79
3.4.3. ПРОДАЖА И ЗАПАСЫ ОТДЕЛЬНЫХ ВИДОВ ПРОДУКЦИИ (ТОВАРОВ).....	79
IV ИНСТИТУЦИОНАЛЬНЫЕ ПРЕОБРАЗОВАНИЯ.....	83
4.1. ХАРАКТЕРИСТИКА ХОЗЯЙСТВУЮЩИХ СУБЪЕКТОВ	83
4.2. ДЕМОГРАФИЯ ОРГАНИЗАЦИЙ.....	95
V ЦЕНЫ	100
5.1. ПОТРЕБИТЕЛЬСКИЕ ЦЕНЫ.....	102
5.2. УРОВНИ И ИНДЕКСЫ ЦЕН НА РЫНКЕ ЖИЛЬЯ	111
5.3. ЦЕНЫ ПРОИЗВОДИТЕЛЕЙ	112
5.3.1. ИНДЕКСЫ И УРОВНИ ЦЕН ПРОИЗВОДИТЕЛЕЙ ПРОМЫШЛЕННЫХ ТОВАРОВ	112
5.3.2. ИНДЕКСЫ И УРОВНИ ЦЕН ПРОИЗВОДИТЕЛЕЙ СЕЛЬСКОХОЗЯЙСТВЕННОЙ ПРОДУКЦИИ	117
5.3.3. ИНДЕКСЫ ЦЕН НА ПРОДУКЦИЮ (ЗАТРАТЫ, УСЛУГИ) ИНВЕСТИЦИОННОГО НАЗНАЧЕНИЯ	120
5.3.4. ИНДЕКСЫ ТАРИФОВ НА ГРУЗОВЫЕ ПЕРЕВОЗКИ	124
VI ФИНАНСЫ	125
6.1. ГОСУДАРСТВЕННЫЕ ФИНАНСЫ	125
6.1.1. ИСПОЛНЕНИЕ БЮДЖЕТА.....	125
6.2. ФИНАНСОВАЯ ДЕЯТЕЛЬНОСТЬ ОРГАНИЗАЦИЙ.....	127
6.2.1. ФИНАНСОВЫЕ РЕЗУЛЬТАТЫ ДЕЯТЕЛЬНОСТИ ОРГАНИЗАЦИЙ.....	127

6.2.2. СОСТОЯНИЕ ПЛАТЕЖЕЙ И РАСЧЕТОВ В ОРГАНИЗАЦИЯХ	134
VII УРОВЕНЬ ЖИЗНИ НАСЕЛЕНИЯ.....	145
7.1. ЗАРАБОТНАЯ ПЛАТА	146
7.2. ПЕНСИИ.....	152
VIII ЗАНЯТОСТЬ И БЕЗРАБОТИЦА.....	153
IX СОЦИАЛЬНАЯ СФЕРА	161
9.1. ОКРУЖАЮЩАЯ СРЕДА	161
9.2. ЗДРАВООХРАНЕНИЕ	162
X ДЕМОГРАФИЯ.....	165
МЕТОДОЛОГИЧЕСКИЕ ПОЯСНЕНИЯ.....	173
ПРИЛОЖЕНИЯ.....	191
ПРОМЫШЛЕННОЕ ПРОИЗВОДСТВО	193
СЕЛЬСКОЕ ХОЗЯЙСТВО	197
СТРОИТЕЛЬСТВО	200
ЧИСЛО ХОЗЯЙСТВУЮЩИХ СУБЪЕКТОВ.....	202
ФИНАНСЫ	204
УРОВЕНЬ ЖИЗНИ НАСЕЛЕНИЯ.....	208
ЗАНЯТОСТЬ И БЕЗРАБОТИЦА.....	210
ДЕМОГРАФИЯ.....	212

Условные обозначения

-	явление отсутствует
...	данных не имеется
0,0	значение показателя меньше единицы измерения

I

**ОСНОВНЫЕ ЭКОНОМИЧЕСКИЕ
И СОЦИАЛЬНЫЕ ПОКАЗАТЕЛИ**

	Июнь 2024г.	Январь- июнь 2024г.	Июнь 2024г. в % к		Январь- июнь 2024г. в % к январю- июню 2023г.	Справочно январь- июнь 2023г. в % к январю- июню 2022г.
			июню 2023г.	маю 2024г.		
Индекс промышленного производства ¹⁾	-	-	107,4	96,4	104,7	101,3
Продукция сельского хозяйства, млн рублей	32308,6	149189,0	101,3	92,6	103,9	102,0
Производство основных продуктов животноводства (в хозяйствах всех категорий):						
скот и птица на убой (в живом весе), тыс. тонн	146,1	937,0	101,7	91,5	107,6	100,4
молоко, тыс. тонн	61,2	360,2	95,6	99,7	97,1	103,5
яйца, млн штук	128,6	758,2	102,9	102,0	102,1	92,2
Объем работ, выполненных по виду деятельности "Строительство", млн рублей	18728,6	97168,5	103,7	102,4	132,9	106,8
Ввод в действие жилых домов, тыс. м ² (с учетом жилых домов на участках для ведения садоводства)	81,2	430,6	109,2	125,6	99,7	105,9
Грузооборот организаций автомобильного транспорта ²⁾ , млн т-км	317,8	1984,6	99,8	98,9	115,4	130,9
Оборот розничной торговли, млн рублей	41826,5	242371,4	104,7	98,6	104,6	94,6

	Июнь 2024г.	Январь- июнь 2024г.	Июнь 2024г. в % к		Январь- июнь 2024г. в % к январю- июню 2023г.	Справочно январь- июнь 2023г. в % к январю- июню 2022г.
			июню 2023г.	маю 2024г.		
Объем платных услуг населению, млн рублей	9376,5	61964,9	100,7	96,1	102,0	104,2
Индекс потребительских цен	-	-	107,7	100,7	107,3	106,6
Индекс цен производителей промышленных товаров	-	-	118,3	101,5	120,4	84,5
Среднемесячная начисленная заработная плата одного работника:						
номинальная, рублей	63677,6 ³⁾	61321,2 ⁴⁾	120,7 ⁵⁾	102,9 ⁶⁾	121,7 ⁷⁾	110,9 ⁸⁾
реальная	-	-	112,5 ⁵⁾	102,1 ⁶⁾	113,6 ⁷⁾	103,4 ⁸⁾
Численность официально зарегистрированных безработных ⁹⁾ , тыс. человек	2,3	-	74,6	93,2	-	75,6 ¹⁰⁾

¹⁾ По видам деятельности "Добыча полезных ископаемых", "Обработывающие производства", "Обеспечение электрической энергией, газом и паром; кондиционирование воздуха", "Водоснабжение; водоотведение, организация сбора и утилизации отходов, деятельность по ликвидации загрязнений". В качестве весов используется структура валовой добавленной стоимости по видам экономической деятельности 2018 базисного года.

²⁾ Без субъектов малого предпринимательства.

³⁾ Данные приведены за май 2024г.

⁴⁾ Данные приведены за январь-май 2024г.

⁵⁾ Май 2024г. в % к маю 2023г.

⁶⁾ Май 2024г. в % к апрелю 2024г.

⁷⁾ Январь-май 2024г. в % к январю-маю 2023г.

⁸⁾ Январь-май 2023г. в % к январю-маю 2022г.

⁹⁾ На конец периода.

¹⁰⁾ Июнь 2023г. в % к июню 2022г.



ПРОИЗВОДСТВО ТОВАРОВ И УСЛУГ

2.1. ОБОРОТ ОРГАНИЗАЦИЙ

Таблица 1

ОБОРОТ ОРГАНИЗАЦИЙ ПО ВИДАМ ЭКОНОМИЧЕСКОЙ ДЕЯТЕЛЬНОСТИ

в действующих ценах

	Январь-июнь 2024г., млн рублей	Январь-июнь 2024г. в % к январю- июню 2023г.	Июнь 2024г. в % к	
			июню 2023г.	маю 2024г.
Всего	1759539,7	114,7	118,2	96,8
в том числе организации с основным видом деятельности:				
сельское, лесное хозяй- ство, охота, рыболов- ство и рыбоводство	118963,5	114,6	116,5	92,0
добыча полезных ископаемых	210438,7	139,1	130,6	92,8
обрабатывающие производства	524173,0	115,5	111,8	94,9
из них:				
производство пищевых продуктов	278033,8	111,0	114,6	101,0
производство напитков	3224,0	86,5	91,9	109,0
производство тек- стильных изделий	673,8	в 2,1 р.	в 2,1 р.	83,1
производство одежды	336,1	82,0	55,3	101,4
производство кожи и изделий из кожи	139,8	89,3	88,9	101,6

	Январь-июнь 2024г., млн рублей	Январь-июнь 2024г. в % к январю- июню 2023г.	Июнь 2024г. в % к	
			июню 2023г.	маю 2024г.
обработка древесины и производство изделий из дерева и пробки, кроме мебели, произ- водство изделий из со- ломки и материалов для плетения	745,8	136,7	148,0	100,0
производство бумаги и бумажных изделий	6805,2	136,0	115,6	94,1
деятельность поли- графическая и копиро- вание носителей информации	2087,8	98,7	128,3	82,6
производство кокса и нефтепродуктов	-	-	-	-
производство химиче- ских веществ и хими- ческих продуктов	11018,2	128,4	93,0	91,0
производство лекар- ственных средств и ма- териалов, применяемых в медицинских целях	11450,0	103,8	178,0	129,5
производство резино- вых и пластмассовых изделий	8582,0	118,7	90,1	88,9
производство прочей неметаллической мине- ральной продукции	26001,2	118,5	109,5	97,4
производство метал- лургическое	88626,3	109,1	92,1	75,1
производство готовых металлических изде- лий, кроме машин и оборудования	56459,3	136,3	108,7	84,4
производство компью- теров, электронных и оптических изделий	3135,9	в 2,2 р.	179,5	101,5

	Январь-июнь 2024г., млн рублей	Январь-июнь 2024г. в % к январю- июню 2023г.	Июнь 2024г. в % к	
			июню 2023г.	маю 2024г.
производство электрического оборудования	3644,0	108,4	126,5	123,8
производство машин и оборудования, не включенных в другие группировки	9499,6	142,8	153,5	108,0
производство автотранспортных средств; прицепов и полуприцепов	5066,2	174,7	163,0	91,4
производство прочих транспортных средств и оборудования	949,1	193,4	173,4	90,1
производство мебели	822,9	137,3	в 2,6 р.	92,9
производство прочих готовых изделий	2806,0	в 2,2 р.	168,3	186,0
ремонт и монтаж машин и оборудования	4065,8	149,4	146,1	92,5
обеспечение электрической энергией, газом и паром; кондиционирование воздуха	32746,1	62,4	68,2	95,4
водоснабжение; водоотведение, организация сбора и утилизации отходов, деятельность по ликвидации загрязнений	7972,9	103,7	103,4	103,4
строительство	97307,4	149,1	113,6	100,0
торговля оптовая и розничная; ремонт автотранспортных средств и мотоциклов	629397,8	107,2	127,5	98,5
из них:				
торговля оптовая и розничная автотранспортными средствами и мотоциклами и их ремонт	24223,9	79,7	100,0	102,1

	Январь-июнь 2024г., млн рублей	Январь-июнь 2024г. в % к январю- июню 2023г.	Июнь 2024г. в % к	
			июню 2023г.	маю 2024г.
торговля оптовая, кроме оптовой торговли автотранспортными средствами и мотоциклами	491171,5	109,1	134,1	97,7
торговля розничная, кроме торговли автотранспортными средствами и мотоциклами	114002,5	107,0	110,7	101,5
транспортировка и хранение	62748,2	148,5	116,5	97,3
деятельность гостиниц и предприятий общественного питания	5611,9	110,3	107,1	90,9
деятельность в области информации и связи	16270,4	109,0	121,2	145,1
деятельность по операциям с недвижимым имуществом	12537,3	133,4	128,4	99,3
деятельность профессиональная, научная и техническая	12807,1	93,1	104,7	97,7
деятельность административная и сопутствующие дополнительные услуги	6249,3	102,1	59,9	100,0
государственное управление и обеспечение военной безопасности; социальное обеспечение	375,8	103,1	97,9	103,6
образование	2852,7	95,5	89,5	112,5
деятельность в области здравоохранения и социальных услуг	17079,1	105,9	101,4	102,3
деятельность в области культуры, спорта, организации досуга и развлечений	1191,1	132,9	122,0	93,0
предоставление прочих видов услуг	817,3	100,7	81,1	116,8

2.2. ПРОМЫШЛЕННОЕ ПРОИЗВОДСТВО¹⁾

Индекс промышленного производства в январе-июне 2024г. по сравнению с январем-июнем 2023г. составил 104,7%, в июне 2024г. по сравнению с июнем 2023г. – 107,4%, по сравнению с маем 2024г. – 96,4%.

Таблица 1

ИНДЕКСЫ ПРОМЫШЛЕННОГО ПРОИЗВОДСТВА

	В % к	
	соответствующему периоду предыдущего года	предыдущему периоду
2023г.		
Январь	100,3	92,6
Февраль	102,2	95,3
Март	100,4	110,5
I квартал	100,9	96,2
Апрель	102,8	96,1
Май	101,9	103,3
Июнь	100,4	92,8
II квартал	101,7	100,7
I полугодие	101,3	-
Июль	100,6	104,2
Август	98,2	96,5
Сентябрь	107,9	108,5
III квартал	102,1	100,5
Январь-сентябрь	101,4	-
Октябрь	109,4	104,3
Ноябрь	108,4	101,4
Декабрь	110,3	106,4

¹⁾ Индекс промышленного производства исчисляется по видам экономической деятельности "Добыча полезных ископаемых", "Обрабатывающие производства", "Обеспечение электрической энергией, газом и паром; кондиционирование воздуха", "Водоснабжение; водоотведение, организация сбора и утилизации отходов, деятельность по ликвидации загрязнений" на основе данных о динамике производства важнейших товаров-представителей (в натуральном или стоимостном выражении). В качестве весов используется структура валовой добавленной стоимости по видам экономической деятельности 2018 базисного года.

	В % к	
	соответствующему периоду предыдущего года	предыдущему периоду
IV квартал	109,4	112,3
Год	103,4	-
	2024г.	
Январь	104,4	87,5
Февраль	110,0	100,4
Март	101,1	101,6
I квартал	105,0	92,3
Апрель	102,8	97,8
Май	103,4	103,9
Июнь	107,4	96,4
II квартал	104,5	100,2
I полугодие	104,7	-

ИНДЕКСЫ ПРОМЫШЛЕННОГО ПРОИЗВОДСТВА
(в % к среднемесячному значению 2022 года)

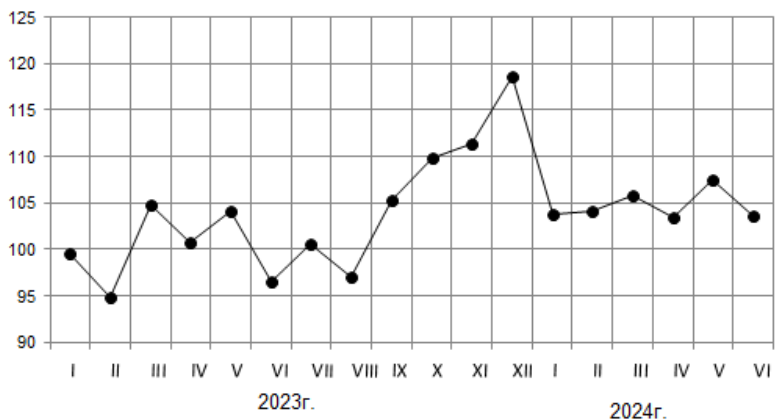

2.2.1. ДОБЫЧА ПОЛЕЗНЫХ ИСКОПАЕМЫХ

Индекс производства по виду деятельности "Добыча полезных ископаемых" в январе-июне 2024г. по сравнению с январем-июнем 2023г. составил 100,5%, в июне 2024г. по сравнению с июнем 2023г. – 94,6%, по сравнению с маем 2024г. – 88,3%.

Таблица 2

ДИНАМИКА ДОБЫЧИ ПОЛЕЗНЫХ ИСКОПАЕМЫХ

	В % к	
	соответствующему периоду предыдущего года	предыдущему периоду
2023г.		
Январь	96,2	106,4
Февраль	98,7	92,5
Март	95,3	108,5
I квартал	96,7	103,1
Апрель	103,6	100,1
Май	96,7	97,2
Июнь	107,8	97,6
II квартал	102,5	100,2
I полугодие	99,5	-
Июль	96,1	97,6
Август	90,6	95,5
Сентябрь	107,1	104,2
III квартал	97,6	93,6
Январь-сентябрь	98,9	-
Октябрь	100,6	104,0
Ноябрь	100,8	98,8
Декабрь	97,2	96,0
IV квартал	99,6	103,1

	В % к	
	соответствующему периоду предыдущего года	предыдущему периоду
Год	99,0	-
2024г.		
Январь	98,6	107,8
Февраль	103,8	97,4
Март	103,1	107,8
I квартал	101,8	105,4
Апрель	98,3	95,4
Май	104,6	103,5
Июнь	94,6	88,3
II квартал	99,2	97,6
I полугодие	100,5	-

ДИНАМИКА ДОБЫЧИ ПОЛЕЗНЫХ ИСКОПАЕМЫХ

(в % к среднемесячному значению 2022 года)



Таблица 3

**ОБЪЕМ ОТГРУЖЕННЫХ ТОВАРОВ СОБСТВЕННОГО ПРОИЗВОДСТВА,
ВЫПОЛНЕННЫХ РАБОТ И УСЛУГ СОБСТВЕННЫМИ СИЛАМИ
ПО ДОБЫЧЕ ПОЛЕЗНЫХ ИСКОПАЕМЫХ**
(с учетом малых и микропредприятий)

в действующих ценах

	Январь-июнь 2024г., млн рублей	Январь-июнь 2024г. в % к январю-июню 2023г.	Июнь 2024г., млн рублей	Июнь 2024г. в % к	
				июню 2023г.	маю 2024г.
Добыча полезных ископаемых	149595,9	144,1	24281,7	132,8	96,3
в том числе:					
добыча металлических руд	146859,3	144,7	23832,6	133,3	96,2
добыча прочих полезных ископаемых	2468,4	110,9	422,3	109,8	103,2
предоставление услуг в области добычи полезных ископаемых	268,1	в 2,3 р.	26,8	153,6	89,1

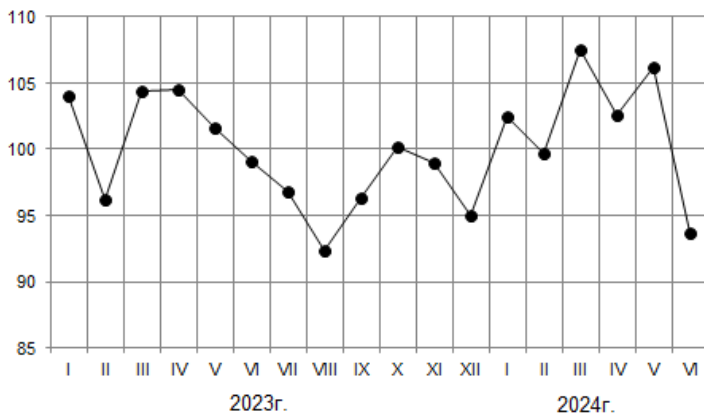
Таблица 4

ДОБЫЧА ОТДЕЛЬНЫХ ВИДОВ ПОЛЕЗНЫХ ИСКОПАЕМЫХ

	Январь-июнь 2024г.	Январь-июнь 2024г. в % к январю-июню 2023г.	Июнь 2024г.	Июнь 2024г. в % к	
				июню 2023г.	маю 2024г.
Концентрат железорудный, тыс. тонн	16848,6	101,7	2397,0	89,6	76,4
Окатыши железорудные (окисленные), тыс. тонн	10554,3	99,6	1677,1	99,3	91,9
Мел природный, тыс. тонн	1658,8	125,6	345,9	119,7	108,4
Пески природные, тыс. м ³	536,4	102,2	141,4	137,5	в 2,0 р.

2.2.2. ОБРАБАТЫВАЮЩИЕ ПРОИЗВОДСТВА

Индекс производства по виду деятельности "Обрабатывающие производства" в январе-июне 2024г. по сравнению с январем-июнем 2023г. составил 106,4%, в июне 2024г. по сравнению с июнем 2023г. – 112,5%, по сравнению с маем 2024г. – 99,6%.

Таблица 5

ДИНАМИКА ПО ОБРАБАТЫВАЮЩИМ ПРОИЗВОДСТВАМ

	В % к	
	соответствующему периоду предыдущего года	предыдущему периоду
2023г.		
Январь	102,2	88,0
Февраль	103,4	96,7
Март	102,8	112,5
I квартал	102,8	93,7
Апрель	102,6	95,6
Май	104,2	107,2
Июнь	98,0	91,1
II квартал	101,7	103,8
I полугодие	102,3	-
Июль	102,3	106,8
Август	101,0	96,7
Сентябрь	109,1	109,8
III квартал	104,0	103,6
Январь-сентябрь	102,5	-
Октябрь	113,2	102,8
Ноябрь	111,6	101,3
Декабрь	115,2	109,1
IV квартал	113,5	112,7
Год	105,4	-

	В % к	
	соответствующему периоду предыдущего года	предыдущему периоду
2024г.		
Январь	106,5	81,2
Февраль	112,9	102,5
Март	100,1	99,7
I квартал	106,3	87,8
Апрель	105,1	100,4
Май	103,0	105,0
Июнь	112,5	99,6
II квартал	106,7	104,2
I полугодие	106,4	-

ДИНАМИКА ПО ОБРАБАТЫВАЮЩИМ ПРОИЗВОДСТВАМ
(в % к среднемесячному значению 2022 года)



Таблица 6

**ИНДЕКСЫ ПРОИЗВОДСТВА
ПО ОСНОВНЫМ ВИДАМ ОБРАБАТЫВАЮЩИХ ПРОИЗВОДСТВ**

	Январь-июнь 2024г. в % к январю-июню 2023г.	Июль 2024г. в % к	
		июню 2023г.	маю 2024г.
Обрабатывающие производства	106,4	112,5	99,6
из них:			
производство пищевых продуктов	102,3	107,4	98,5
производство напитков	113,6	100,1	88,9
производство текстильных изделий	148,1	165,3	85,6
производство одежды	112,8	99,7	76,5
производство кожи и изделий из кожи	88,0	57,9	58,7
обработка древесины и производство изделий из дерева и пробки, кроме мебели, производство изделий из соломки и материалов для плетения	104,4	99,4	112,6
производство бумаги и бумажных изделий	103,1	113,6	101,4
производство химических веществ и химических продуктов	97,9	125,2	88,8
производство лекарственных средств и материалов, применяемых в медицинских целях	99,5	189,4	89,9
производство резиновых и пластмассовых изделий	101,8	63,6	50,6
производство прочей неметаллической минеральной продукции	93,5	104,2	102,7
производство металлургическое	103,4	102,1	93,7
производство готовых металлических изделий, кроме машин и оборудования	105,6	92,7	101,7
производство компьютеров, электронных и оптических изделий	103,5	176,6	97,2
производство электрического оборудования	92,5	92,5	54,3
производство машин и оборудования, не включенных в другие группировки	135,3	155,5	101,0
производство автотранспортных средств, прицепов и полуприцепов	133,7	135,9	110,1
производство прочих транспортных средств и оборудования	154,9	111,0	90,6
производство мебели	121,8	в 2,2 р.	98,2
производство прочих готовых изделий	в 2,1 р.	в 4,5 р.	в 2,3 р.
ремонт и монтаж машин и оборудования	135,9	97,1	93,4

Таблица 7

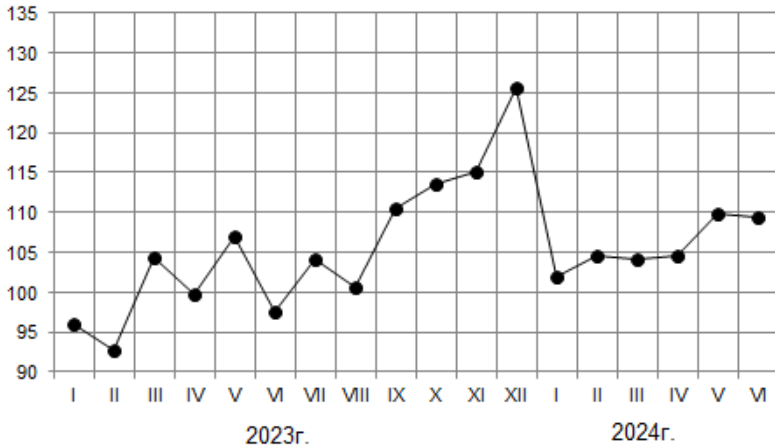
**ОБЪЕМ ОТГРУЖЕННЫХ ТОВАРОВ СОБСТВЕННОГО ПРОИЗВОДСТВА,
ВЫПОЛНЕННЫХ РАБОТ И УСЛУГ СОБСТВЕННЫМИ СИЛАМИ
ПО ОСНОВНЫМ ВИДАМ ОБРАБАТЫВАЮЩИХ ПРОИЗВОДСТВ**
(с учетом малых и микропредприятий)

в действующих ценах

	Январь-июнь 2024г., млн рублей	Январь-июнь 2024г. в % к январю-июню 2023г.	Июнь 2024г., млн рублей	Июнь 2024г. в % к	
				июню 2023г.	маю 2024г.
Обрабатывающие производства	576440,2	116,6	95109,8	116,6	93,9
из них:					
производство пищевых продуктов	288476,3	113,2	49103,4	116,7	100,4
производство напитков	3382,4	86,4	636,0	93,3	87,3
производство текстильных изделий	667,6	в 2,0 р.	115,4	в 2,1 р.	86,6
производство одежды	317,2	103,6	36,9	73,2	86,4
производство кожи и изделий из кожи	133,4	119,9	14,0	69,1	100,0
обработка древесины и производство изделий из дерева и пробки, кроме мебели, производство изделий из соломки и материалов для плетения	705,5	112,2	120,4	139,4	105,6
производство бумаги и бумажных изделий	5308,4	130,4	880,2	113,9	93,1
деятельность полиграфическая и копирование носителей информации	2626,1	108,4	442,1	123,2	112,0
производство химических веществ и химических продуктов	7911,9	115,2	1112,4	106,3	86,1
производство лекарственных средств, применяемых в медицинских целях	17117,8	111,7	3402,6	в 2,1 р.	115,4
производство резиновых и пластмассовых изделий	7224,3	118,4	1114,4	95,5	92,7
производство прочей неметаллической минеральной продукции	24534,6	121,5	4789,4	113,1	98,4
производство металлургическое	149152,4	116,4	21685,6	104,9	79,5

	Январь-июнь 2024г., млн рублей	Январь-июнь 2024г. в % к январю-июню 2023г.	Июнь 2024г., млн рублей	Июнь 2024г. в % к	
				июню 2023г.	маю 2024г.
производство готовых металлических изделий, кроме машин и оборудования	31598,3	117,4	5861,1	134,1	95,1
производство компьютеров, электронных и оптических изделий	2161,7	189,1	454,9	198,5	119,2
производство электрического оборудования	3228,1	130,4	575,9	133,7	133,0
производство машин и оборудования, не включенных в другие группировки	17757,5	142,6	2438,3	111,8	74,1
производство автотранспортных средств, прицепов и полуприцепов	5019,1	151,0	799,7	140,9	91,9
производство прочих транспортных средств и оборудования	820,5	185,8	143,1	142,1	92,6
производство мебели	974,9	129,4	150,7	в 2,1 р.	87,7
производство прочих готовых изделий	3596,2	в 4,0 р.	693,7	в 2,4 р.	171,5
ремонт и монтаж машин и оборудования	3726,1	150,1	539,5	103,6	92,7

Производство пищевых продуктов. Индекс производства по виду деятельности "Производство пищевых продуктов" в январе-июне 2024г. по сравнению с январем-июнем 2023г. составил 102,3%, в июне 2024г. по сравнению с июнем 2023г. – 107,4%, по сравнению с маем 2024г. – 98,5%.

Таблица 8

ДИНАМИКА ПРОИЗВОДСТВА ПИЩЕВЫХ ПРОДУКТОВ

	В % к	
	соответствующему периоду предыдущего года	предыдущему периоду
2023г.		
Январь	107,5	87,9
Февраль	109,8	99,6
Март	101,0	105,5

	В % к	
	соответствующему периоду предыдущего года	предыдущему периоду
I квартал	105,9	87,4
Апрель	103,5	92,3
Май	94,1	100,3
Июнь	92,5	96,3
II квартал	96,5	94,6
I полугодие	101,1	-
Июль	95,4	100,6
Август	92,7	101,5
Сентябрь	93,2	109,6
III квартал	93,7	102,3
Январь-сентябрь	98,5	-
Октябрь	102,7	114,7
Ноябрь	95,9	93,8
Декабрь	104,7	105,6
IV квартал	101,0	119,5
Год	99,2	-
	2024г.	
Январь	101,3	85,1
Февраль	100,2	98,5
Март	98,5	103,8
I квартал	100,0	86,5
Апрель	102,0	95,6
Май	105,0	103,3
Июнь	107,4	98,5
II квартал	104,8	99,1
I полугодие	102,3	-

Таблица 9

ПРОИЗВОДСТВО ОТДЕЛЬНЫХ ВИДОВ ПИЩЕВЫХ ПРОДУКТОВ

	Январь-июнь 2024г., тонн	Январь-июнь 2024г. в % к январю-июню 2023г.	Июнь 2024г., тонн	Июнь 2024г. в % к	
				июню 2023г.	маю 2024г.
Мясо крупного рогатого скота (говядина и телятина) парное, остывшее или охлажденное, в том числе для детского питания	2536,6	106,8	430,2	105,5	96,8
Свинина, кроме субпродуктов	357218,9	104,5	58816,6	113,5	96,5
Мясо и субпродукты пищевые домашней птицы	323111,1	100,4	51479,6	97,4	91,0
Полуфабрикаты мясные, мясосодержащие, охлажденные, замороженные	326380,7	96,8	53652,9	98,4	97,9
Масла растительные и их фракции нерафинированные	330571,0	96,5	66024,1	121,2	104,2
Жмых и прочие твердые остатки растительных жиров или масел	629700,2	96,4	125494,9	123,1	109,9
Сметана	5004,0	113,4	863,4	108,1	104,4
Ряженка и варенец	3889,1	111,1	722,2	127,2	105,7
Кефир	15628,1	107,9	2872,3	115,2	99,1
Крупа и мука грубого помола из пшеницы	72444,4	144,0	12609,2	в 2050,3 р.	95,0
Изделия хлебобулочные недлительного хранения	30647,1	94,8	4986,6	93,4	94,0
Комбикорма, тыс. тонн	2543,8	106,9	395,3	105,3	92,1
Корм готовый для непродуктивных животных	9182,2	64,4	1274,8	в 134,2 р.	88,0

Производство одежды. Индекс производства по виду деятельности "Производство одежды" в январе-июне 2024г. по сравнению с январем-июнем 2023г. составил 112,8%, в июне 2024г. по сравнению с июнем 2023г. – 99,7%, по сравнению с маем 2024г. – 76,5%.

Таблица 10

ДИНАМИКА ПРОИЗВОДСТВА ОДЕЖДЫ

	В % к	
	соответствующему периоду предыдущего года	предыдущему периоду
2023г.		
Январь	54,1	69,5
Февраль	45,4	111,6
Март	59,3	120,8
I квартал	52,5	83,3
Апрель	56,9	88,1
Май	62,7	99,6
Июнь	66,1	96,5
II квартал	61,7	101,7
I полугодие	56,9	-
Июль	56,2	79,6
Август	80,3	147,5
Сентябрь	80,8	95,0
III квартал	72,4	100,2
Январь-сентябрь	61,3	-
Октябрь	98,6	98,7
Ноябрь	88,1	100,5
Декабрь	79,0	89,9
IV квартал	88,2	103,8
Год	66,6	-
2024г.		
Январь	94,0	82,7
Февраль	154,9	184,0
Март	97,2	75,8

	В % к	
	соответствующему периоду предыдущего года	предыдущему периоду
I квартал	115,0	108,6
Апрель	106,6	96,6
Май	125,8	117,5
Июнь	99,7	76,5
II квартал	110,8	98,0
I полугодие	112,8	-

Таблица 11

ПРОИЗВОДСТВО ОТДЕЛЬНЫХ ВИДОВ ОДЕЖДЫ

	Январь- июнь 2024г., тыс. штук	Январь- июнь 2024г. в % к январю- июню 2023г.	Июнь 2024г., тыс. штук	Июнь 2024г. в % к	
				июню 2023г.	маю 2024г.
Спецодежда	2140,0	88,1	323,5	82,2	92,3
Изделия трикотажные или вязаные	320,8	81,0	62,9	89,9	144,4

Обработка древесины и производство изделий из дерева и пробки, кроме мебели, производство изделий из соломки и материалов для плетения. Индекс производства по виду деятельности "Обработка древесины и производство изделий из дерева и пробки, кроме мебели, производство изделий из соломки и материалов для плетения" в январе-июне 2024г. по сравнению с январем-июнем 2023г. составил 104,4%, в июне 2024г. по сравнению с июнем 2023г. – 99,4%, по сравнению с маем 2024г. – 112,6%.

Таблица 12

**ДИНАМИКА ОБРАБОТКИ ДРЕВЕСИНЫ
И ПРОИЗВОДСТВА ИЗДЕЛИЙ ИЗ ДЕРЕВА И ПРОБКИ, КРОМЕ МЕБЕЛИ,
ПРОИЗВОДСТВА ИЗДЕЛИЙ ИЗ СОЛОМКИ И МАТЕРИАЛОВ ДЛЯ ПЛЕТЕНИЯ**

	В % к	
	соответствующему периоду предыдущего года	предыдущему периоду
2023г.		
Январь	105,8	70,4
Февраль	109,2	109,0
Март	102,1	106,4
I квартал	105,6	89,2
Апрель	121,1	106,7
Май	145,7	93,2
Июнь	112,6	102,2
II квартал	124,8	109,8
I полугодие	114,8	-
Июль	125,1	98,4
Август	119,5	128,1
Сентябрь	123,4	94,3
III квартал	122,4	113,4
Январь-сентябрь	117,5	-
Октябрь	123,5	98,9
Ноябрь	107,0	85,2
Декабрь	116,6	140,2
IV квартал	115,8	104,3
Год	117,0	-
2024г.		
Январь	117,0	70,7
Февраль	115,0	107,2
Март	110,0	101,7
I квартал	113,8	87,6
Апрель	97,5	94,6
Май	90,2	86,2
Июнь	99,4	112,6
II квартал	95,7	92,3
I полугодие	104,4	-

Таблица 13

**ОБРАБОТКА ДРЕВЕСИНЫ
И ПРОИЗВОДСТВО ИЗДЕЛИЙ ИЗ ДЕРЕВА И ПРОБКИ, КРОМЕ МЕБЕЛИ,
ПРОИЗВОДСТВО ИЗДЕЛИЙ ИЗ СОЛОМКИ И МАТЕРИАЛОВ ДЛЯ ПЛЕТЕНИЯ**

	Январь-июнь 2024г.	Январь-июнь 2024г. в % к январю-июню 2023г.	Июнь 2024г.	Июль 2024г. в % к	
				июню 2023г.	маю 2024г.
Двери, их коробки и пороги деревянные, тыс. м ²	171,1	132,4	30,3	106,2	99,8
Поддоны деревянные, включая поддоны с бортами, и прочие деревянные погрузочные щиты, тыс. штук	374,2	62,6	62,0	69,5	116,1

Производство бумаги и бумажных изделий. Индекс производства по виду деятельности "Производство бумаги и бумажных изделий" в январе-июне 2024г. по сравнению с январем-июнем 2023г. составил 103,1%, в июне 2024г. по сравнению с июнем 2023г. – 113,6%, по сравнению с маем 2024г. – 101,4%.

Таблица 14

ДИНАМИКА ПРОИЗВОДСТВА БУМАГИ И БУМАЖНЫХ ИЗДЕЛИЙ

	В % к	
	соответствующему периоду предыдущего года	предыдущему периоду
	2023г.	
Январь	82,1	62,7
Февраль	77,5	146,1
Март	85,2	107,2
I квартал	81,5	94,7
Апрель	104,4	105,6
Май	129,6	95,2
Июнь	83,8	83,8
II квартал	104,0	112,9
I полугодие	92,1	-
Июль	89,8	111,4
Август	81,7	100,4
Сентябрь	89,0	109,4

	В % к	
	соответствующему периоду предыдущего года	предыдущему периоду
III квартал	86,7	100,2
Январь-сентябрь	90,1	-
Октябрь	142,9	104,8
Ноябрь	109,6	95,8
Декабрь	114,8	113,0
IV квартал	120,8	112,8
Год	97,1	-
	2024г.	
Январь	124,9	68,3
Февраль	105,4	123,3
Март	100,9	102,6
I квартал	108,5	85,0
Апрель	90,6	94,8
Май	93,8	98,6
Июнь	113,6	101,4
II квартал	98,4	102,4
I полугодие	103,1	-

Таблица 15

ПРОИЗВОДСТВО ОТДЕЛЬНЫХ ВИДОВ БУМАГИ И БУМАЖНЫХ ИЗДЕЛИЙ

	Январь- июнь 2024г.	Январь- июнь 2024г. в % к январю- июню 2023г.	Июнь 2024г.	Июнь 2024г. в % к	
				июню 2023г.	маю 2024г.
Ящики и коробки из гофрированной бумаги или гофрированного картона, тыс.м ²	85312,3	105,9	14211,0	144,6	96,4
Ярлыки и этикетки из бумаги или картона, млн штук	1807,0	130,4	246,9	82,1	79,9

Производство химических веществ и химических продуктов. Индекс производства по виду деятельности "Производство химических веществ и химических продуктов" в январе-июне 2024г. по сравнению с январем-июнем 2023г. составил 97,9%, в июне 2024г. по сравнению с июнем 2023г. – 125,2%, по сравнению с маем 2024г. – 88,8%.

Таблица 16

**ДИНАМИКА ПРОИЗВОДСТВА ХИМИЧЕСКИХ ВЕЩЕСТВ И
ХИМИЧЕСКИХ ПРОДУКТОВ**

	В % к	
	<i>соответствующему периоду предыдущего года</i>	<i>предыдущему периоду</i>
	2023г.	
Январь	122,2	87,6
Февраль	114,7	112,3
Март	96,4	120,0
I квартал	108,3	107,7
Апрель	84,1	95,3
Май	94,8	113,6
Июнь	69,6	62,1
II квартал	83,6	105,3
I полугодие	94,0	-
Июль	91,0	135,5
Август	99,8	76,2
Сентябрь	95,9	119,5
III квартал	95,1	89,9
Январь-сентябрь	94,4	-
Октябрь	74,8	75,4
Ноябрь	101,5	114,2
Декабрь	89,0	105,5
IV квартал	87,7	86,1
Год	93,0	-

	В % к	
	соответствующему периоду предыдущего года	предыдущему периоду
2024г.		
Январь	86,5	85,2
Февраль	97,7	126,8
Март	87,7	107,8
I квартал	90,6	111,3
Апрель	109,8	119,3
Май	87,5	90,5
Июнь	125,2	88,8
II квартал	104,7	121,6
I полугодие	97,9	-

Таблица 17

**ПРОИЗВОДСТВО ОТДЕЛЬНЫХ ВИДОВ ХИМИЧЕСКИХ ВЕЩЕСТВ И
ХИМИЧЕСКИХ ПРОДУКТОВ**

	Январь- июнь 2024г.	Январь- июнь 2024г. в % к январю- июню 2023г.	Июнь 2024г.	Июнь 2024г. в % к	
				июню 2023г.	маю 2024г.
Кислород, тыс. м ³	94712,6	108,6	14573,1	102,8	89,0
Материалы лакокрасочные на основе полимеров, тонн	18259,9	87,0	2408,2	59,2	73,9

Производство лекарственных средств и материалов, применяемых в медицинских целях. Индекс производства по виду деятельности "Производство лекарственных средств и материалов, применяемых в медицинских целях" в январе-июне 2024г. по сравнению с январем-июнем 2023г. составил 99,5%, в июне 2024г. по сравнению с июнем 2023г. – 189,4%, по сравнению с маем 2024г. – 89,9%.

Таблица 18

**ДИНАМИКА ПРОИЗВОДСТВА ЛЕКАРСТВЕННЫХ СРЕДСТВ И МАТЕРИАЛОВ,
ПРИМЕНЯЕМЫХ В МЕДИЦИНСКИХ ЦЕЛЯХ**

	В % к	
	соответствующему периоду предыдущего года	предыдущему периоду
2023г.		
Январь	105,8	138,4
Февраль	97,1	91,7
Март	94,7	116,8
I квартал	98,9	107,9
Апрель	101,0	111,2
Май	87,7	77,9
Июнь	47,3	52,7
II квартал	79,8	87,2
I полугодие	89,0	-
Июль	59,1	117,2
Август	65,4	121,3
Сентябрь	88,0	132,8
III квартал	71,1	84,0
Январь-сентябрь	83,1	-
Октябрь	74,4	93,2
Ноябрь	115,2	119,3
Декабрь	142,0	100,0
IV квартал	105,2	133,0
Год	88,2	-
2024г.		
Январь	92,8	90,5
Февраль	115,0	113,6
Март	71,4	72,5
I квартал	91,9	94,3
Апрель	72,8	113,4
Май	111,0	118,7
Июнь	189,4	89,9
II квартал	108,3	102,7
I полугодие	99,5	-

Таблица 19

ПРОИЗВОДСТВО ОТДЕЛЬНЫХ ВИДОВ ЛЕКАРСТВЕННЫХ СРЕДСТВ И МАТЕРИАЛОВ, ПРИМЕНЯЕМЫХ В МЕДИЦИНСКИХ ЦЕЛЯХ

	Январь-июнь 2024г.	Январь-июнь 2024г. в % к январю-июню 2023г.	Июнь 2024г.	Июнь 2024г. в % к	
				июню 2023г.	маю 2024г.
Препараты лекарственные ¹⁾ , млн рублей	9252,7	88,9	1595,1	92,7	83,6

¹⁾ Темпы роста (снижения) рассчитаны исходя из фактических цен соответствующих периодов.

Производство прочей неметаллической минеральной продукции. Индекс производства по виду деятельности "Производство прочей неметаллической минеральной продукции" в январе-июне 2024г. по сравнению с январем-июнем 2023г. составил 93,5%, в июне 2024г. по сравнению с июнем 2023г. - 104,2%, по сравнению с маем 2024г. – 102,7%.

Таблица 20

ДИНАМИКА ПРОИЗВОДСТВА ПРОЧЕЙ НЕМЕТАЛЛИЧЕСКОЙ МИНЕРАЛЬНОЙ ПРОДУКЦИИ

	В % к	
	соответствующему периоду предыдущего года	предыдущему периоду
	2023г.	
Январь	102,2	78,3
Февраль	93,4	100,5
Март	96,0	118,3
I квартал	97,0	72,6
Апрель	99,8	129,6
Май	97,8	117,9
Июнь	83,2	90,1
II квартал	93,0	156,4
I полугодие	94,5	-
Июль	85,7	107,0
Август	91,2	101,5
Сентябрь	89,7	96,2

	В % к	
	соответствующему периоду предыдущего года	предыдущему периоду
III квартал	88,8	104,9
Январь-сентябрь	92,2	-
Октябрь	90,1	91,0
Ноябрь	102,5	92,0
Декабрь	93,4	83,3
IV квартал	95,0	79,8
Год	92,8	-
	2024г.	
Январь	82,0	68,7
Февраль	97,1	119,0
Март	88,9	108,4
I квартал	89,4	68,2
Апрель	93,1	135,1
Май	91,5	115,7
Июнь	104,2	102,7
II квартал	96,2	168,3
I полугодие	93,5	-

Таблица 21

**ПРОИЗВОДСТВО ОТДЕЛЬНЫХ ВИДОВ ПРОЧЕЙ НЕМЕТАЛЛИЧЕСКОЙ
МИНЕРАЛЬНОЙ ПРОДУКЦИИ**

	Январь- июнь 2024г.	Январь- июнь 2024г. в % к январю- июню 2023г.	Июнь 2024г.	Июнь 2024г. в % к	
				июню 2023г.	маю 2024г.
Блоки и прочие изделия сборные строительные для зданий и со- оружений из цемента, бетона или искусственного камня, тыс. м ³	84,7	72,0	15,6	70,0	101,3

Производство металлургическое. Индекс производства по виду деятельности "Производство металлургическое" в январе-июне 2024г. по сравнению с январем-июнем 2023г. составил 103,4%, в июне 2024г. по сравнению с июнем 2023г. – 102,1%, по сравнению с маем 2024г. – 93,7%.

Таблица 22

ДИНАМИКА ПРОИЗВОДСТВА МЕТАЛЛУРГИЧЕСКОГО

	В % к	
	соответствующему периоду предыдущего года	предыдущему периоду
2023г.		
Январь	94,9	97,2
Февраль	93,0	88,2
Март	93,5	111,2
I квартал	93,8	105,1
Апрель	95,2	98,3
Май	96,9	104,3
Июнь	98,9	94,6
II квартал	97,0	102,0
I полугодие	95,4	-
Июль	107,0	112,9
Август	102,8	88,3
Сентябрь	104,2	99,9
III квартал	104,9	101,9
Январь-сентябрь	98,4	-
Октябрь	120,9	102,8
Ноябрь	116,3	105,4
Декабрь	101,5	101,5
IV квартал	112,1	102,5
Год	101,6	-

	В % к	
	соответствующему периоду предыдущего года	предыдущему периоду
2024г.		
Январь	99,3	95,0
Февраль	114,4	101,6
Март	100,5	97,7
I квартал	104,4	97,9
Апрель	102,2	99,9
Май	103,1	105,3
Июнь	102,1	93,7
II квартал	102,5	100,2
I полугодие	103,4	-

Таблица 23

**ПРОИЗВОДСТВО ОТДЕЛЬНЫХ ВИДОВ ПРОДУКЦИИ
ПРОИЗВОДСТВА МЕТАЛЛУРГИЧЕСКОГО**

	Январь- июнь 2024г., тыс. тонн	Январь- июнь 2024г. в % к январю- июню 2023г.	Июнь 2024г., тыс. тонн	Июль 2024г. в % к	
				июлю 2023г.	маю 2024г.
Сталь нелегированная в слитках или в прочих первичных формах и полуфабрикаты из нелегиро- ванной стали	1363,0	111,8	188,6	91,3	85,2

Производство готовых металлических изделий, кроме машин и оборудования. Индекс производства по виду деятельности "Производство готовых металлических изделий, кроме машин и оборудования" в январе-июне 2024г. по сравнению с январем-июнем 2023г. составил 105,6%, в июне 2024г. по сравнению с июнем 2023г. - 92,7%, по сравнению с маем 2024г. – 101,7%.

Таблица 24

**ДИНАМИКА ПРОИЗВОДСТВА ГОТОВЫХ МЕТАЛЛИЧЕСКИХ ИЗДЕЛИЙ,
КРОМЕ МАШИН И ОБОРУДОВАНИЯ**

	В % к	
	соответствующему периоду предыдущего года	предыдущему периоду
2023г.		
Январь	93,8	66,0
Февраль	128,0	110,8
Март	147,9	146,6
I квартал	123,0	87,9
Апрель	103,6	67,8
Май	139,1	152,3
Июнь	133,8	107,0
II квартал	126,7	122,6
I полугодие	125,0	-
Июль	128,4	108,4
Август	135,4	89,8
Сентябрь	123,9	84,7
III квартал	129,4	113,1
Январь-сентябрь	126,7	-
Октябрь	127,6	108,4
Ноябрь	123,0	113,0
Декабрь	108,8	91,1

	В % к	
	соответствующему периоду предыдущего года	предыдущему периоду
IV квартал	119,3	97,9
Год	124,6	-
2024г.		
Январь	125,2	76,0
Февраль	113,6	100,3
Март	91,3	117,9
I квартал	107,1	78,8
Апрель	134,3	100,6
Май	97,6	109,9
Июнь	92,7	101,7
II квартал	104,5	120,1
I полугодие	105,6	-

Таблица 25

**ПРОИЗВОДСТВО ОТДЕЛЬНЫХ ВИДОВ ГОТОВЫХ МЕТАЛЛИЧЕСКИХ
ИЗДЕЛИЙ, КРОМЕ МАШИН И ОБОРУДОВАНИЯ**

	Январь- июнь 2024г.	Январь- июнь 2024г. в % к январю- июню 2023г.	Июнь 2024г.	Июнь 2024г. в % к	
				июню 2023г.	маю 2024г.
Конструкции и детали конструкций из черных металлов, тыс. тонн	57,6	101,4	10,0	107,0	96,7

2.2.3. ОБЕСПЕЧЕНИЕ ЭЛЕКТРИЧЕСКОЙ ЭНЕРГИЕЙ, ГАЗОМ И ПАРОМ; КОНДИЦИОНИРОВАНИЕ ВОЗДУХА

Индекс производства по виду деятельности "Обеспечение электрической энергией, газом и паром; кондиционирование воздуха" в январе-июне 2024г. по сравнению с январем-июнем 2023г. составил 105,3%, в июне 2024г. по сравнению с июнем 2023г. – 104,7%, по сравнению с маем 2024г. – 85,7%.

Таблица 26

ДИНАМИКА ОБЕСПЕЧЕНИЯ ЭЛЕКТРИЧЕСКОЙ ЭНЕРГИЕЙ, ГАЗОМ И ПАРОМ; КОНДИЦИОНИРОВАНИЕ ВОЗДУХА

	В % к	
	соответствующему периоду предыдущего года	предыдущему периоду
2023г.		
Январь	100,5	92,5
Февраль	103,9	87,8
Март	92,7	93,8
I квартал	99,0	98,0
Апрель	99,1	77,1
Май	91,6	73,3
Июнь	92,1	84,8
II квартал	94,8	55,3
I полугодие	97,5	-
Июль	99,5	106,6
Август	97,0	98,6

	В % к	
	соответствующему периоду предыдущего года	предыдущему периоду
Сентябрь	84,8	119,3
III квартал	92,8	89,0
Январь-сентябрь	96,4	-
Октябрь	101,9	156,3
Ноябрь	103,9	122,7
Декабрь	105,7	120,4
IV квартал	103,9	в 2,2 р.
Год	98,7	-
2024г.		
Январь	109,4	95,7
Февраль	106,0	85,1
Март	109,5	96,8
I квартал	108,3	102,2
Апрель	93,8	66,1
Май	103,6	80,9
Июнь	104,7	85,7
II квартал	99,7	50,9
I полугодие	105,3	-

Таблица 27

**ОБЪЕМ ОТГРУЖЕННЫХ ТОВАРОВ СОБСТВЕННОГО ПРОИЗВОДСТВА,
ВЫПОЛНЕННЫХ РАБОТ И УСЛУГ СОБСТВЕННЫМИ СИЛАМИ
ПО ОБЕСПЕЧЕНИЮ ЭЛЕКТРИЧЕСКОЙ ЭНЕРГИЕЙ, ГАЗОМ И ПАРОМ;
КОНДИЦИОНИРОВАНИЮ ВОЗДУХА**
(с учетом малых и микропредприятий)

в действующих ценах

	Январь-июнь 2024г., млн рублей	Январь-июнь 2024г. в % к январю-июню 2023г.	Июнь 2024г., млн рублей	Июнь 2024г. в % к	
				июню 2023г.	маю 2024г.
Обеспечение электрической энергией, газом и паром; кондиционирование воздуха	16506,0	95,0	1802,7	95,0	94,2
в том числе:					
производство, передача и распределение электроэнергии	9125,1	91,4	1363,1	93,2	98,2
производство и распределение газообразного топлива	1728,1	101,6	76,3	94,8	58,0
производство, передача и распределение пара и горячей воды; кондиционирование воздуха	5652,9	99,5	363,3	102,2	92,2

Таблица 28

**ОБЕСПЕЧЕНИЕ ЭЛЕКТРИЧЕСКОЙ ЭНЕРГИЕЙ,
ГАЗОМ И ПАРОМ; КОНДИЦИОНИРОВАНИЕ ВОЗДУХА**

	Январь-июнь 2024г.	Январь-июнь 2024г. в % к январю-июню 2023г.	Июнь 2024г.	Июнь 2024г. в % к	
				июню 2023г.	маю 2024г.
Электроэнергия, млн кВт.ч	669,0	112,9	59,2	94,7	79,5
Пар и горячая вода, тыс. Гкал	4754,5	102,0	314,6	109,8	90,2

2.2.4. ВОДОСНАБЖЕНИЕ; ВОДООТВЕДЕНИЕ, ОРГАНИЗАЦИЯ СБОРА И УТИЛИЗАЦИЯ ОТХОДОВ, ДЕЯТЕЛЬНОСТЬ ПО ЛИКВИДАЦИИ ЗАГРЯЗНЕНИЙ

Индекс производства по виду деятельности "Водоснабжение; водоотведение, организация сбора и утилизации отходов, деятельность по ликвидации загрязнений" в январе-июне 2024г. по сравнению с январем-июнем 2023г. составил 94,1%, в июне 2024г. по сравнению с июнем 2023г. – 98,6%, по сравнению с маем 2024г. – 102,3%.

Таблица 29

ДИНАМИКА ВОДОСНАБЖЕНИЯ; ВОДООТВЕДЕНИЯ, ОРГАНИЗАЦИИ СБОРА И УТИЛИЗАЦИИ ОТХОДОВ, ДЕЯТЕЛЬНОСТИ ПО ЛИКВИДАЦИИ ЗАГРЯЗНЕНИЙ

	В % к	
	соответствующему периоду предыдущего года	предыдущему периоду
2023г.		
Январь	94,3	92,0
Февраль	105,7	111,4
Март	105,8	104,8
I квартал	101,7	96,7
Апрель	107,9	99,9
Май	99,1	98,4
Июнь	103,3	102,7
II квартал	103,3	106,7
I полугодие	102,6	-
Июль	96,3	93,1
Август	106,2	102,4
Сентябрь	108,0	105,0
III квартал	103,4	97,4
Январь-сентябрь	102,9	-
Октябрь	100,9	97,2
Ноябрь	95,0	96,1
Декабрь	96,3	94,8
IV квартал	97,4	96,9
Год	101,5	-

	В % к	
	соответствующему периоду предыдущего года	предыдущему периоду
2024г.		
Январь	91,0	87,0
Февраль	91,8	112,4
Март	85,3	97,3
I квартал	89,5	88,9
Апрель	97,5	114,2
Май	99,0	99,9
Июнь	98,6	102,3
II квартал	98,4	117,2
I полугодие	94,1	-

Таблица 30

**ОБЪЕМ ОТГРУЖЕННЫХ ТОВАРОВ СОБСТВЕННОГО ПРОИЗВОДСТВА,
ВЫПОЛНЕННЫХ РАБОТ И УСЛУГ СОБСТВЕННЫМИ СИЛАМИ
ПО ВОДОСНАБЖЕНИЮ; ВОДООТВЕДЕНИЮ, ОРГАНИЗАЦИИ СБОРА И
УТИЛИЗАЦИИ ОТХОДОВ, ДЕЯТЕЛЬНОСТИ ПО ЛИКВИДАЦИИ ЗАГРЯЗНЕНИЙ**
(с учетом малых и микропредприятий)

в действующих ценах

	Январь- июнь 2024г., млн рублей	Январь- июнь 2024г. в % к январю- июню 2023г.	Июнь 2024г., млн рублей	Июнь 2024г. в % к	
				июню 2023г.	маю 2024г.
Водоснабжение; водоотведе- ние, организация сбора и утили- зация отходов, деятельность по ликвидации загрязнений	7440,1	99,6	1334,0	101,5	101,4
в том числе:					
забор, очистка и распреде- ление воды	1060,4	89,3	212,5	97,5	103,9
сбор и обработка сточных вод	854,2	91,2	141,3	89,8	98,3
сбор, обработка и утилизация отходов; обработка вторичного сырья	5525,6	103,3	980,2	104,4	101,3

2.3. СЕЛЬСКОЕ ХОЗЯЙСТВО

По расчетам, выпуск продукции сельского хозяйства всеми сельхозпроизводителями (сельхозорганизации, хозяйства населения, крестьянские (фермерские) хозяйства и индивидуальные предприниматели) в январе-июне 2024г. составил 149,2 млрд рублей, или 103,9% к январю-июню 2023г.

Таблица 1

ДИНАМИКА ПРОИЗВОДСТВА ПРОДУКЦИИ СЕЛЬСКОГО ХОЗЯЙСТВА

	В % к	
	к соответствующему периоду предыдущего года	к предыдущему периоду
2023г.		
Январь	97,1	61,9
Февраль	101,1	97,9
Март	101,2	108,8
I квартал	100,6	-
Апрель	104,3	99,5
Май	98,4	99,6
Июнь	99,0	97,7
II квартал	103,2	-
I полугодие	102,0	-
Июль	82,5	142,0
Август	94,6	182,4
Сентябрь	159,4	122,1
III квартал	111,5	-
Июнь-сентябрь	106,5	-
Октябрь	97,5	81,8
Ноябрь	97,0	74,3
Декабрь	108,2	56,7
IV квартал	98,6	-
Год	104,2	-
2024г.		
Январь	110,9	98,3
Февраль	110,5	97,8
Март	105,0	103,5
I квартал	107,1	-
Апрель	106,4	100,8
Май	106,5	99,8

	В % к	
	к соответствующему периоду предыдущего года	к предыдущему периоду
Июнь	101,3	92,6
II квартал	101,2	-
I полугодие	103,9	-

В январе-июне 2024г. на долю сельскохозяйственных организаций в структуре сельскохозяйственного производства приходилось 95,1% (в январе-июне 2023г. – 94,6%).

Растениеводство. Под урожай 2024г. в хозяйствах всех категорий (сельхозорганизации, крестьянские (фермерские) хозяйства и индивидуальные предприниматели, население), по предварительным данным, зерновые и зернобобовые культуры (включая кукурузу на зерно) посеяны на площади 619,8 тыс. гектаров, подсолнечник – на 160,3 тыс. гектаров, сахарная свекла – на 64,4 тыс. гектаров, картофель – на 24,8 тыс. гектаров, овощи – на 14,8 тыс. гектаров.

Посевы сахарной свеклы по сравнению с прошлым годом увеличились на 4,5 тыс. гектаров (на 7,6%). Зерновых и зернобобовых культур посеяно меньше на 23,2 тыс. гектаров (на 3,6%); посевы подсолнечника на зерно сократились на 41,7 тыс. гектаров (на 20,6%), картофеля – на 1,7 тыс. гектаров (на 6,5%), овощей - на 0,7 тыс. гектаров (на 4,6%). Из общих посевов зерновых и зернобобовых культур пшеницы посеяно больше по сравнению с предыдущим периодом на 6,5 тыс. гектаров (на 1,6%).

Таблица 2

РАЗМЕРЫ ПОСЕВНЫХ ПЛОЩАДЕЙ СЕЛЬСКОХОЗЯЙСТВЕННЫХ КУЛЬТУР ПОД УРОЖАЙ 2024 ГОДА

	Хозяйства всех категорий	в том числе			тыс. гектаров	
		сельскохозяйственные организации	крестьянские (фермерские) хозяйства ¹⁾	хозяйства населения	Справочно хозяйства всех категорий 2023г. к 2022г.	
					+	в %
Зерновые и зернобобовые культуры	619,8	478,5	134,1	7,1	-23,2	96,4
в % к хозяйствам всех категорий	100	77,2	21,6	1,1	-	-
Подсолнечник	160,3	89,9	68,3	2,1	-41,7	79,4
в % к хозяйствам всех категорий	100	56,1	42,6	1,3	-	-

	Хозяйства всех категорий	в том числе			Справочно хозяйства всех категорий 2023г. к 2022г.	
		сельскохозяйственные организации	крестьянские (фермерские) хозяйства ¹⁾	хозяйства населения	+, -	в %
Сахарная свекла	64,4	61,4	3,0	0,0	+4,5	107,6
в % к хозяйствам всех категорий	100	95,2	4,7	0,1	-	-
Картофель	24,8	1,0	0,3	23,5	-1,7	93,5
в % к хозяйствам всех категорий	100	4,1	1,2	94,7	-	-
Овощи открытого грунта²⁾	14,8	3,8	0,5	10,6	-0,7	95,4
в % к хозяйствам всех категорий	100	25,4	3,1	71,6	-	-

¹⁾ Включая индивидуальных предпринимателей.

²⁾ Включая овощи закрытого грунта по хозяйствам населения.

В сельскохозяйственных организациях по-прежнему сосредоточена большая часть посевных площадей, занятая зерновыми и зернобобовыми культурами – 77,2%, сахарной свеклой – 95,2%, подсолнечником – 56,1%.

В структуре посевных площадей под урожай 2024г. по зерновым и зернобобовым культурам в хозяйствах всех категорий доля крестьянских (фермерских) хозяйств составила 21,6%, по подсолнечнику – 42,6%, по сахарной свекле – 4,7%.

Животноводство. На 1 июля 2024г. по сравнению с соответствующей датой 2023г. в хозяйствах всех категорий, по расчетам, возросло поголовье свиней и птицы; снизилось поголовье крупного рогатого скота, в том числе коров, а также поголовье овец и коз.

Таблица 3

ПОГОЛОВЬЕ СКОТА И ПТИЦЫ В ХОЗЯЙСТВАХ ВСЕХ КАТЕГОРИЙ

	На 01.07.24, тыс. голов	В % к		Справочно на 01.07.23 в % к 01.07.22
		01.06.24	01.07.23	
Крупный рогатый скот	208,2	99,6	89,2	98,4
в том числе коровы	81,7	99,6	88,1	98,4
Свины	4839,3	99,7	100,2	111,6
Овцы и козы	52,7	99,7	89,0	86,3
Птица	47511,6	105,6	105,3	95,5

В структуре поголовья скота на долю хозяйств населения приходилось 13,9% поголовья крупного рогатого скота, в том числе коров – 15,6%, овец и коз – 83,7% (на 1 июля 2023г. соответственно – 13,9%, 15,2% и 85,3%).

Таблица 4

ДИНАМИКА ПОГОЛОВЬЯ СКОТА В ХОЗЯЙСТВАХ ВСЕХ КАТЕГОРИЙ

на конец месяца, в %

	Крупный рогатый скот		в том числе коровы		Свиньи		Овцы и козы	
	к соот-ветствующей дате предыдущего года	к соот-ветствующей дате предыдущего месяца	к соот-ветствующей дате предыдущего года	к соот-ветствующей дате предыдущего месяца	к соот-ветствующей дате предыдущего года	к соот-ветствующей дате предыдущего месяца	к соот-ветствующей дате предыдущего года	к соот-ветствующей дате предыдущего месяца
2023г.								
Январь	99,8	100,2	99,6	100,1	103,1	101,4	89,3	99,4
Февраль	99,7	100,2	99,9	100,1	104,8	100,7	88,5	99,8
Март	99,6	99,6	100,0	99,9	107,3	101,9	91,4	103,3
Апрель	99,6	99,8	99,7	100,3	108,1	101,8	91,9	100,5
Май	98,9	99,5	99,3	99,9	108,9	101,7	92,1	100,2
Июнь	98,4	100,0	98,4	99,3	111,6	102,2	86,3	95,2
Июль	97,1	99,4	98,1	99,5	113,0	101,6	86,5	98,8
Август	96,9	99,9	97,8	99,6	114,1	100,7	86,7	99,6
Сентябрь	95,8	99,2	97,1	98,8	113,6	99,5	87,2	98,4
Октябрь	96,0	99,4	96,8	99,3	112,9	100,2	87,9	99,5
Ноябрь	95,9	99,3	96,8	99,5	112,4	99,7	90,6	99,7
Декабрь	93,6	96,9	95,7	99,2	111,8	99,6	88,9	94,2
2024г.								
Январь	92,8	99,3	93,9	98,3	109,9	99,8	88,9	99,5
Февраль	92,1	99,4	92,6	98,7	109,1	100,0	89,6	100,5

	Крупный рогатый скот		в том числе коровы		Свиньи		Овцы и козы	
	к соответствующей дате предыдущего года	к соответствующей дате предыдущего месяца	к соответствующей дате предыдущего года	к соответствующей дате предыдущего месяца	к соответствующей дате предыдущего года	к соответствующей дате предыдущего месяца	к соответствующей дате предыдущего года	к соответствующей дате предыдущего месяца
Март	92,1	99,7	91,8	99,1	107,2	100,2	86,9	100,2
Апрель	90,2	97,7	88,5	96,6	104,4	99,1	85,4	98,9
Май	89,6	98,8	87,9	99,3	102,8	100,1	85,0	99,7
Июнь	89,2	99,6	88,1	99,6	100,2	99,7	89,0	99,7

В крупных, средних и малых сельскохозяйственных организациях на 1 июля 2024г. по сравнению с соответствующей датой 2023г. возросло поголовье свиней на 0,2%, овец и коз – на 10,7%, птицы – на 5,6%; снизилось поголовье крупного рогатого скота на 9,7%, в том числе коров – на 12,2%.

По расчетам, в январе-июне 2024г. в хозяйствах всех категорий по сравнению с январем-июнем 2023г. возросло производство скота и птицы на убой (в живом весе) и производство яиц, снизилось производство молока.

Таблица 5

**ПРОИЗВОДСТВО ОСНОВНЫХ ВИДОВ ПРОДУКЦИИ
ЖИВОТНОВОДСТВА В ХОЗЯЙСТВАХ ВСЕХ КАТЕГОРИЙ**

	Июнь 2024г.	Июнь 2024г. в % к июню 2023г.	Январь-июнь 2024г.	Январь-июнь 2024г. в % к январю-июню 2023г.	Справочно январь-июнь 2023г. в % к январю-июню 2022г.
Скот и птица на убой (в живом весе), тыс. тонн	146,1	101,7	937,0	107,6	100,4
Молоко, тыс. тонн	61,2	95,6	360,2	97,1	103,5
Яйца, млн штук	128,6	102,9	758,2	102,1	92,2

ПРОИЗВОДСТВО ПРОДУКТОВ ЖИВОТНОВОДСТВА В ХОЗЯЙСТВАХ ВСЕХ КАТЕГОРИЙ

(в % к соответствующему месяцу предыдущего года)



Крупными, средними и малыми сельскохозяйственными организациями в январе-июне 2024г. произведено скота и птицы на убой (в живом весе) 925,5 тыс. тонн (107,8% к январю-июню 2023г.), в том числе свиней – 526,8 тыс. тонн (116,8%), птицы – 383,2 тыс. тонн (97,4%), молока – 298,2 тыс. тонн (97,4%), яиц – 703,4 млн штук (102,4%).

В сельскохозяйственных организациях (кроме микропредприятий) в январе-июне 2024г. надой молока на одну корову составил 4662 килограмма против 4374 килограммов в январе-июне 2023г., яйценоскость кур-несушек в сельскохозяйственных организациях, не относящихся к субъектам малого предпринимательства, составила 145 яиц против 133 яиц год назад.

В январе-июне 2024г. по сравнению с январем-июнем 2023г. в хозяйствах всех категорий в структуре производства скота и птицы на убой (в живом весе), по расчетам, отмечено увеличение удельного веса производства свиней, уменьшение – птицы, крупного рогатого скота. Удельный вес производства на убой овец и коз остался на уровне соответствующего периода прошлого года.

Таблица 6

**ПРОИЗВОДСТВО ОСНОВНЫХ ВИДОВ СКОТА И ПТИЦЫ НА УБОЙ
(В ЖИВОМ ВЕСЕ) СЕЛЬСКОХОЗЯЙСТВЕННЫМИ ОРГАНИЗАЦИЯМИ¹⁾**

	Июнь 2024г.			Январь-июнь 2024г. в % к январю-июню 2023г.	Справочно январь-июнь 2023г. в % к январю-июню 2022г.
	тонн	в % к июню 2023г.	доля в общем объеме производства скота и птицы на убой, %		
Скот и птица на убой (в живом весе)	144315,9	101,7	100,0	107,8	100,4
из них:					
крупный рогатый скот	2168,4	86,9	1,5	109,2	109,0
свиньи	81299,5	108,0	56,3	116,8	100,5
птица	60847,7	94,9	42,2	97,4	100,1

¹⁾ Крупные, средние и малые сельхозорганизации.

В январе-июне 2024г. рост производства скота и птицы на убой (в живом весе) по сравнению с аналогичным периодом прошлого года имел место в сельскохозяйственных организациях 12 муниципальных образований области, молока – в 11, на долю которых приходилось по 61,7% от общего объема производства.

Реализация продукции. В январе-июне 2024г. по сравнению с январем-июнем 2023г. возросла продажа сельхозорганизациями зерна, скота и птицы (в живом весе) и яиц, снизилась реализация молока.

Таблица 7

**ОБЪЕМ РЕАЛИЗАЦИИ СЕЛЬСКОХОЗЯЙСТВЕННЫХ ПРОДУКТОВ
СЕЛЬСКОХОЗЯЙСТВЕННЫМИ ОРГАНИЗАЦИЯМИ**

	Июнь 2024г., тыс. тонн	Июнь 2024г. в % к июню 2023г.	Январь-июнь 2024г., тыс. тонн	Январь-июнь 2024г. в % к январю-июню 2023г.	Справочно январь-июнь 2023г. в % к январю-июню 2022г.
Зерно	52,0	35,1	923,7	107,4	188,5
Скот и птица (в живом весе)	145,0	100,8	928,5	107,4	101,5
Молоко	48,0	96,0	287,4	98,0	106,4
Яйца, млн штук	65,6	109,7	403,2	116,3	80,5

2.4. СТРОИТЕЛЬСТВО

Строительная деятельность. Объем работ, выполненных по виду деятельности "Строительство" в январе-июне 2024г. составил 97168,5 млн рублей, или 132,9% к уровню января-июня 2023г. (в сопоставимых ценах), в июне 2024г. – 18728,6 млн рублей, или 103,7% к уровню июня 2023г. (в сопоставимых ценах).

Таблица 1

**ДИНАМИКА ОБЪЕМА РАБОТ,
ВЫПОЛНЕННЫХ ПО ВИДУ ДЕЯТЕЛЬНОСТИ «СТРОИТЕЛЬСТВО»**
(с учетом работ, выполненных хозяйственным способом
организациями и населением)

	Млн рублей	В % к	
		соответствующему периоду предыдущего года	предыдущему периоду
2023г.			
Январь	6218,1	109,5	41,4
Февраль	8097,8	107,1	130,3
Март	12582,8	117,1	155,2
I квартал	26898,8	112,2	63,6
Апрель	9039,8	98,8	71,4
Май	14661,5	112,2	161,4
Июнь	16335,8	99,0	111,2
II квартал	40037,0	103,4	147,1
I полугодие	66935,8	106,8	-
Июль	18615,6	119,2	113,7
Август	15238,0	111,0	81,6
Сентябрь	18214,0	114,7	118,7
III квартал	52067,5	115,1	128,8
Январь-сентябрь	119003,3	110,2	-
Октябрь	17798,9	123,4	96,9
Ноябрь	18019,7	129,4	100,5
Декабрь	27721,5	175,6	152,6
IV квартал	63540,0	143,8	119,3

	Млн рублей	В % к	
		соответствующему периоду предыдущего года	предыдущему периоду
Год	182543,4	119,8	-
	2024г.		
Январь	13166,8	198,4	46,8
Февраль	12889,3	146,8	96,9
Март	16378,8	120,1	126,8
I квартал	42435,0	146,1	64,6
Апрель	17907,6	181,5	108,2
Май	18097,3	112,7	100,2
Июнь	18728,6	103,7	102,4
II квартал	54733,5	124,5	126,0
I полугодие	97168,5	132,9	-

**ДИНАМИКА ОБЪЕМА РАБОТ, ВЫПОЛНЕННЫХ
ПО ВИДУ ДЕЯТЕЛЬНОСТИ "СТРОИТЕЛЬСТВО"**

(с учетом работ, выполненных хозяйственным способом организациями и населением, в % к среднемесячному значению 2022 года)

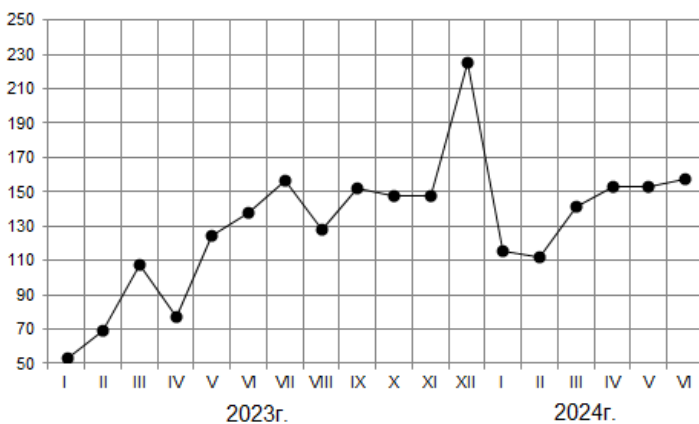

По состоянию на 1 июля 2024г. общий **объем заключенных договоров строительного подряда и прочих заказов (контрактов)** (без субъектов малого предпринимательства) составил 462,5 млн рублей, обеспеченность строительных организаций договорами и прочими заказами (контрактами) составила 0,1 месяца.

Таблица 2

**ДИНАМИКА ОБЩЕГО ОБЪЕМА ЗАКЛЮЧЕННЫХ ДОГОВОРОВ
СТРОИТЕЛЬНОГО ПОДРЯДА И ПРОЧИХ ЗАКАЗОВ (КОНТРАКТОВ)**
(без субъектов малого предпринимательства)

	<i>Объем заключенных договоров строительного подряда и прочих заказов (контрактов), млн рублей</i>	<i>Обеспеченность строительных организаций договорами и прочими заказами (контрактами), месяцев</i>
2023г.		
на 1 января	74,1	0,0
на 1 февраля	73,2	0,1
на 1 марта	90,9	0,0
на 1 апреля	144,1	0,0
на 1 мая	112,1	0,0
на 1 июня	86,2	0,0
на 1 июля	75,2	0,0
на 1 августа	75,4	0,0
на 1 сентября	73,0	0,0
на 1 октября	67,3	0,0
на 1 ноября	79,4	0,0
на 1 декабря	80,8	0,0
2024г.		
на 1 января	355,1	0,0
на 1 февраля	351,0	0,1
на 1 марта	379,3	0,1
на 1 апреля	385,8	0,1
на 1 мая	383,0	0,1
на 1 июня	502,9	0,1
на 1 июля	462,5	0,1

Ввод в действие (в эксплуатацию) зданий. Из числа введенных в действие в январе-июне 2024г. зданий, 97,6% составляют здания жилого назначения.

Таблица 3

**ВВОД В ДЕЙСТВИЕ (В ЭКСПЛУАТАЦИЮ) ЗДАНИЙ ПО ИХ ВИДАМ
в январе-июне 2024 году**

	<i>Количество зданий, единиц</i>	<i>Общая площадь, тыс. м²</i>
Введено в действие зданий	3080	521,0
в том числе:		
жилого назначения	3006	443,7
из них построенных населением	2939	389,9
нежилого назначения ¹⁾	74	77,2
из них:		
промышленных	11	15,3
сельскохозяйственных	43	52,1
коммерческих	7	1,7
административных	2	2,9
учебных	-	-
здравоохранения	1	0,2
других	10	5,1

¹⁾ Здания нежилого назначения распределены исходя из целей их использования в соответствии с "Общероссийским классификатором основных фондов".

Ввод в действие мощностей и объектов. В январе-июне 2024г. построены помещения для крупного рогатого скота на 0,6 тыс. мест, помещения для свиней на 2,7 тыс. мест, цехи комбикормовые мощностью 1,0 тонна в сутки.

Введены в действие торговые предприятия торговой площадью 0,4 тыс. м², торгово-офисные центры общей площадью 559,0 м², 2 автозаправочные станции, 1 капитальный гараж на 2 машиноместа.

Жилищное строительство. В январе-июне 2024г. сданы в эксплуатацию 3664 новые квартиры общей площадью 430,6 тыс. м², что составляет 99,7% к уровню января-июня 2023г., в июне 2024г. сданы в эксплуатацию 784 новые квартиры общей площадью 81,2 тыс. м², что составляет 109,2% к уровню июня 2023г.

Таблица 4

ДИНАМИКА ВВОДА В ДЕЙСТВИЕ ЖИЛЫХ ДОМОВ

(с учетом жилых домов, построенных населением на земельных участках, предназначенных для ведения садоводства)

	Тыс. м ² общей площади	В % к	
		соответствующему периоду предыдущего года	предыдущему периоду
2023г.			
Январь	74,4	120,3	107,1
Февраль	79,2	97,4	106,5
Март	68,0	85,0	85,9
I квартал	221,6	99,3	111,9
Апрель	65974	121,2	97,0
Май	70,0	120,2	106,1
Июнь	74,3	103,4	106,2
II квартал	210,3	114,0	94,9
I полугодие	431,8	105,9	-
Июль	98,1	141,7	132,0
Август	92,8	112,8	94,6
Сентябрь	118,8	142,5	128,0
III квартал	309,8	131,8	147,3
Январь-сентябрь	741,6	115,4	-
Октябрь	24,1	28,9	20,3
Ноябрь	29,9	66,0	124,0
Декабрь	163,6	в 2,4 р.	в 5,5 р.
IV квартал	217,6	109,9	70,2
Год	959,2	114,1	-
2024г.			
Январь	114,5	154,1	70,0
Февраль	39,9	50,4	34,9
Март	41,4	60,9	103,7
I квартал	195,9	88,4	90,0
Апрель	88,9	134,7	в 2,1 р.
Май	64,6	92,4	72,7
Июнь	81,2	109,2	125,6
II квартал	234,7	111,6	119,8
I полугодие	430,6	99,7	-

ВВОД В ДЕЙСТВИЕ ЖИЛЫХ ДОМОВ
(в % к среднемесячному значению 2022 года)

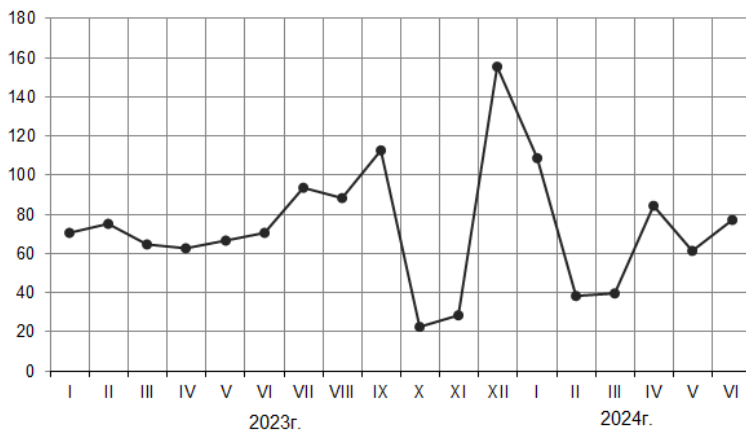

В сельской местности введены жилые дома общей площадью 231,8 тыс. м², что к уровню января-июня 2023г. составляет 109,7%.

Доля жилых домов, построенных населением, в общем объеме ввода жилья по области составила 90,5% (в январе-июне 2023г. – 82,6%), построено 2939 жилых домов общей площадью 389,9 тыс. м².

Строительство объектов социально-культурной сферы.

В январе-июне 2024г. введены: амбулаторно-поликлинические организации на 365 посещений в смену, 1 культовое сооружение.

Из объектов коммунального хозяйства введены распределительные газопроводы протяженностью 34,5 км, из них в сельской местности - 22,5 км.

За счет строительства новых и реконструкции действующих протяженность линий электропередачи всех напряжений увеличилась на 113,7 км.

2.5. ТРАНСПОРТ

Грузовые перевозки. Грузовыми автомобилями организаций всех видов экономической деятельности (без субъектов малого предпринимательства) в январе-июне 2024г. перевезено 14,1 млн тонн грузов, выполнено 1984,6 млн тонно-километров, что соответственно на 3,9% меньше и на 15,4% больше, чем в январе-июне 2023г.

Таблица 1

ПЕРЕВОЗКИ ГРУЗОВ И ГРУЗОБОРОТ АВТОМОБИЛЬНОГО ТРАНСПОРТА Организаций всех видов экономической деятельности (без субъектов малого предпринимательства)

	Январь-июнь 2024г.	В % к январю-июню 2023г.	Июнь 2024г.	В % к		<u>Справочно</u>		
				июню 2023г.	маю 2024г.	январь-июнь 2023г. в % к январю-июню 2022г.	июнь 2023г. в % к	
							июню 2022г.	маю 2023г.
Перевезено грузов, тыс. тонн	14068,2	96,1	2449,7	84,0	90,5	107,3	104,6	99,8
из них на коммерческой основе	5115,2	94,1	853,5	80,6	96,1	133,6	135,3	113,0
Грузооборот, млн т-км	1984,6	115,4	317,8	99,8	98,9	130,9	122,1	108,2
из них на коммерческой основе	1444,7	108,0	250,3	102,8	101,6	146,5	125,7	107,4

На коммерческой основе выполнено 36,4% общего объема грузовых перевозок и 72,8% грузооборота организаций области, не относящихся к субъектам малого предпринимательства (в январе-июне 2023г. – соответственно 37,2% и 77,7%).

Таблица 2

**ДИНАМИКА ГРУЗОБОРОТА АВТОМОБИЛЬНОГО ТРАНСПОРТА
ОРГАНИЗАЦИЙ ВСЕХ ВИДОВ ЭКОНОМИЧЕСКОЙ ДЕЯТЕЛЬНОСТИ
НА КОММЕРЧЕСКОЙ ОСНОВЕ**

(без субъектов малого предпринимательства)

	Тыс. т-км	В % к	
		соответствующему периоду прошлого года	предыдущему периоду
2023г.			
Январь	203069,4	187,0	103,1
Февраль	208880,6	166,9	102,9
Март	223108,2	151,2	106,8
I квартал	635058,2	166,6	-
Апрель	232077,5	173,4	104,0
Май	226719,4	111,3	97,7
Июнь	243447,7	125,7	107,4
I полугодие	1337302,8	146,5	-
Июль	243786,9	120,7	100,1
Август	249627,4	120,9	102,4
Сентябрь	258609,0	117,3	103,6
Январь-сентябрь	2089326,1	135,6	-
Октябрь	241416,0	112,7	93,4
Ноябрь	232304,5	102,7	96,2
Декабрь	222081,8	112,7	95,6
Год	2785128,4	127,8	-
2024г.			
Январь	208973,1	102,9	94,1
Февраль	232208,0	111,2	111,1
Март	255919,3	114,7	110,2
I квартал	697100,4	109,8	-
Апрель	250839,0	108,1	98,0
Май	246441,6	108,7	98,2
Июнь	250316,2	102,8	101,6
I полугодие	1444697,1	108,0	-

Пассажирские перевозки. По маршрутам регулярных перевозок в январе-июне 2024г. эксплуатационными автобусами перевезено 41,6 млн пассажиров, что составляет 83,9% к уровню января-июня 2023г. Пассажирооборот в январе-июне 2024г. составил 363,2 млн пассажиро-км, или 86,2% к уровню января-июня 2023г.

Таблица 3

**ПЕРЕВОЗКИ ПАССАЖИРОВ И ПАССАЖИРООБОРОТ
МАРШРУТНЫХ АВТОБУСОВ**

	Январь-июнь 2024г.	В % к январю-июню 2023г.	Июнь 2024г.	В % к		Справочно		
				июню 2023г.	маю 2024г.	январь-июнь 2023г. в % к январю-июню 2022г.	июнь 2023г. в % к	
							июню 2022г.	маю 2023г.
Перевезено пассажиров автобусами, млн человек	41,6	83,9	6,8	78,5	104,3	101,5	98,3	100,4
Пассажирооборот автобусов, млн пасс.-км	363,2	86,2	59,4	79,5	103,2	98,5	95,1	101,2

Доля перевозок, выполняемых автобусами индивидуальных предпринимателей, осуществляющих перевозки по маршрутам регулярных перевозок, в общем объеме перевозок маршрутными автобусами составила 68,7%, доля пассажирооборота – 65,4% (в январе-июне 2023г. – соответственно 69,9% и 65,6%).

Таблица 4

ДИНАМИКА ПАССАЖИРООБОРОТА МАРШРУТНЫХ АВТОБУСОВ

	Тыс. пасс.-км	В % к	
		соответствующему периоду прошлого года	предыдущему периоду
2023г.			
Январь	64576,0	101,1	90,4
Февраль	64220,7	100,9	99,4
Март	72559,3	101,2	113,0

	Тыс. пасс.-км	В % к	
		соответствующему периоду прошлого года	предыдущему периоду
<i>I квартал</i>	201356,0	101,1	-
Апрель	71764,7	97,4	98,9
Май	73691,9	96,4	102,7
Июнь	74670,2	95,3	101,3
<i>I полугодие</i>	421482,8	98,6	-
Июль	72218,8	94,6	96,7
Август	76095,2	99,2	105,4
Сентябрь	80914,3	101,9	106,3
<i>Январь-сентябрь</i>	650711,1	98,6	-
Октябрь	81953,5	113,3	101,3
Ноябрь	79085,5	114,6	96,5
Декабрь	80808,5	113,1	102,2
<i>Год</i>	892558,5	102,2	-
2024г.			
Январь	59158,6	91,6	73,2
Февраль	65278,0	101,6	110,3
Март	60130,1	82,9	92,1
<i>I квартал</i>	184566,7	91,7	-
Апрель	61723,9	86,0	102,7
Май	57537,5	78,1	93,2
Июнь	59380,5	79,5	103,2
<i>I полугодие</i>	363208,5	86,2	-



РЫНКИ ТОВАРОВ И УСЛУГ

3.1. РОЗНИЧНАЯ ТОРГОВЛЯ

Оборот розничной торговли в январе-июне 2024г. составил 242371,4 млн рублей, что в товарной массе составляет 104,6% к уровню января-июня 2023г.

Таблица 1

ДИНАМИКА ОБОРОТА РОЗНИЧНОЙ ТОРГОВЛИ

	Млн рублей	В % к	
		соответствующему периоду предыдущего года	предыдущему периоду
2023г.			
Январь	34827,0	88,8	88,9
Февраль	34123,3	89,7	97,3
Март	36371,9	93,3	106,7
I квартал	105322,2	90,6	94,4
Апрель	36419,9	99,3	99,9
Май	36898,7	98,4	100,7
Июнь	37045,2	98,3	100,3
II квартал	110363,9	98,6	103,8
I полугодие	215686,1	94,6	-
Июль	38584,3	100,5	103,8
Август	39263,7	101,5	101,2
Сентябрь	38867,5	104,0	98,1
III квартал	116715,5	102,0	104,5
Январь-сентябрь	332401,6	97,1	-
Октябрь	40109,2	106,7	102,1
Ноябрь	39407,4	104,2	97,3
Декабрь	43843,2	105,2	110,5
IV квартал	123359,8	105,3	102,7
Год	455761,4	99,2	-

	Млн рублей	В % к	
		соответствующему периоду предыдущего года	предыдущему периоду
2024г.			
Январь	37542,8	100,6	85,0
Февраль	38625,8	105,8	102,3
Март	40078,6	102,5	103,5
I квартал	116247,2	103,0	92,3
Апрель	42136,5	107,6	104,7
Май	42161,2	106,3	99,5
Июнь	41826,5	104,7	98,6
II квартал	126124,2	106,1	107,0
I полугодие	242371,4	104,6	-

ДИНАМИКА ОБОРОТА РОЗНИЧНОЙ ТОРГОВЛИ
(в % к среднемесячному значению 2022 года)

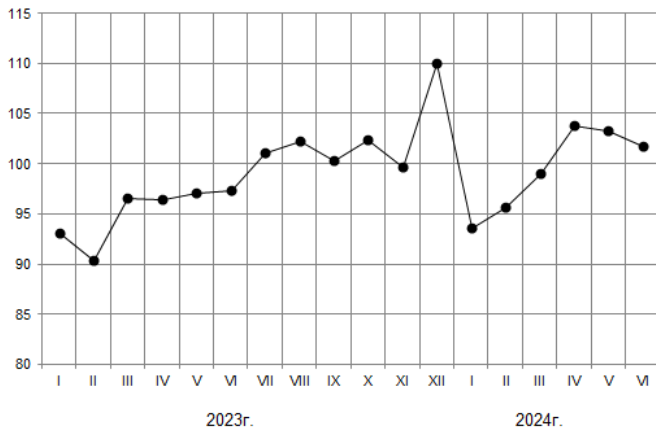

В январе-июне 2024г. оборот розничной торговли на 93,1% сформирован торговыми организациями и индивидуальными предпринимателями, осуществляющими деятельность в стационарной торговой сети (вне рынка), доля реализации товаров на розничных рынках и ярмарках составила 6,9%.

Таблица 2

**ОБОРОТ РОЗНИЧНОЙ ТОРГОВЛИ ТОРГУЮЩИХ ОРГАНИЗАЦИЙ
И ПРОДАЖА ТОВАРОВ НА РОЗНИЧНЫХ РЫНКАХ**

	Январь-июнь 2024г.		Июнь 2024г., млн рублей	В % к		Справочно январь-июнь 2023г. в % январю-июню 2022г.
	млн рублей	в % к январю-июню 2023г.		июню 2023г.	маю 2024г.	
Всего	242371,4	104,6	41826,5	104,7	98,6	94,6
в том числе:						
оборот розничной торговли торговых организаций и индивидуальных предпринимателей вне рынка	225631,3	105,4	39377,0	106,5	99,3	94,6
продажа товаров на розничных рынках и ярмарках	16740,1	94,8	2449,5	82,6	88,9	94,4

**СТРУКТУРА ФОРМИРОВАНИЯ ОБОРОТА РОЗНИЧНОЙ ТОРГОВЛИ
в январе-июне 2024 года
(в % к итогу)**

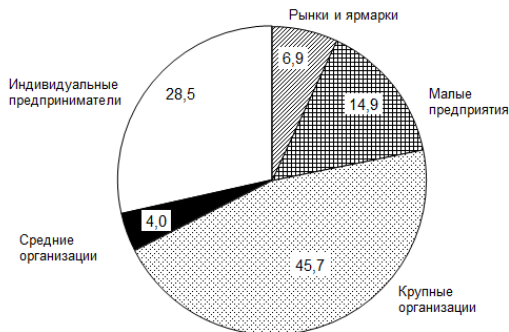

В структуре оборота розничной торговли, удельный вес пищевых продуктов, включая напитки, и табачными изделиями в январе-июне 2024г. составил 44,1%, непродовольственных товаров – 55,9% (в январе-июне 2023г. - соответственно 43,9% и 56,1%),

Таблица 3

**ДИНАМИКА ОБОРОТА РОЗНИЧНОЙ ТОРГОВЛИ ПИЩЕВЫМИ ПРОДУКТАМИ,
ВКЛЮЧАЯ НАПИТКИ, И ТАБАЧНЫМИ ИЗДЕЛИЯМИ,
НЕПРОДОВОЛЬСТВЕННЫМИ ТОВАРАМИ**

	Пищевые продукты, включая напитки, и табачные изделия			Непродовольственные товары		
	млн рублей	в % к		млн рублей	в % к	
		соответствующему периоду предыдущего года	предыдущему периоду		соответствующему периоду предыдущего года	предыдущему периоду
2023г.						
Январь	15038,0	101,2	87,7	19789,0	80,9	89,8
Февраль	14968,7	99,1	98,1	19154,6	83,3	96,7
Март	16006,2	96,8	107,0	20365,8	90,7	106,5
I квартал	46012,9	98,9	95,3	59309,3	85,0	93,9
Апрель	16072,5	98,6	99,9	20347,5	99,8	99,9
Май	16310,8	97,7	100,6	20588,0	98,9	100,7
Июнь	16260,6	97,3	99,8	20784,6	99,0	100,7
II квартал	48643,9	97,9	104,2	61720,0	99,2	103,5
I полугодие	94656,8	98,3	-	121029,3	91,9	-
Июль	16643,3	98,5	102,5	21940,9	102,0	104,8
Август	16678,8	102,7	100,5	22584,9	100,7	101,8
Сентябрь	16275,8	103,4	96,7	22591,6	104,5	99,1
III квартал	49598,0	101,4	101,8	67117,5	102,4	106,5
Январь-сентябрь	144254,8	99,3	-	188146,8	95,4	-
Октябрь	16854,7	103,5	102,0	23254,6	109,0	102,2
Ноябрь	16796,1	104,3	98,3	22611,2	104,2	96,5
Декабрь	19751,1	107,2	116,4	24092,1	103,6	106,1
IV квартал	53402,0	105,1	104,1	69957,8	105,5	101,8
Год	197656,8	100,8	-	258104,6	98,0	-

	Пищевые продукты, включая напитки, и табачные изделия			Непродовольственные товары		
	млн рублей	в % к		млн рублей	в % к	
		соответствующему периоду предыдущего года	предыдущему периоду		соответствующему периоду предыдущего года	предыдущему периоду
2024г.						
Январь	16687,5	101,9	83,3	20855,3	99,6	86,4
Февраль	17205,5	106,1	102,1	21420,3	105,5	102,4
Март	18188,7	104,2	105,1	21889,8	101,2	102,1
I квартал	52081,8	104,1	94,3	64165,4	102,1	90,8
Апрель	18198,0	103,9	99,6	23938,5	110,4	108,9
Май	18815,1	106,2	102,8	23346,1	106,4	97,1
Июнь	17839,0	100,0	93,9	23987,5	108,1	102,4
II квартал	54852,1	103,4	103,3	71272,1	108,3	110,0
I полугодие	106933,9	103,7	-	135437,5	105,3	-

ДИНАМИКА ОБОРОТА РОЗНИЧНОЙ ТОРГОВЛИ ПИЩЕВЫМИ ПРОДУКТАМИ, ВКЛЮЧА НАПИТКИ, И ТАБАЧНЫМИ ИЗДЕЛИЯМИ, НЕПРОДОВОЛЬСТВЕННЫМИ ТОВАРАМИ
(в % к среднемесячному значению 2022 года)



Таблица 4

**ТОВАРНЫЕ ЗАПАСЫ
В ОРГАНИЗАЦИЯХ РОЗНИЧНОЙ ТОРГОВЛИ**

на конец месяца

	<i>Товарные запасы, млн рублей</i>	<i>Уровень запасов, в днях торговли</i>
2023г.		
Январь	17846,6	36
Февраль	18008,2	35
Март	18087,1	38
Апрель	18134,6	34
Май	18125,2	34
Июнь	17998,8	33
Июль	18044,9	32
Август	18621,3	32
Сентябрь	19257,9	33
Октябрь	20459,6	35
Ноябрь	21118,0	36
Декабрь	20341,5	30
2024г.		
Январь	20228,6	37
Февраль	20467,7	35
Март	20387,8	37
Апрель	21085,4	35
Май	20896,9	35
Июнь	21693,5	35

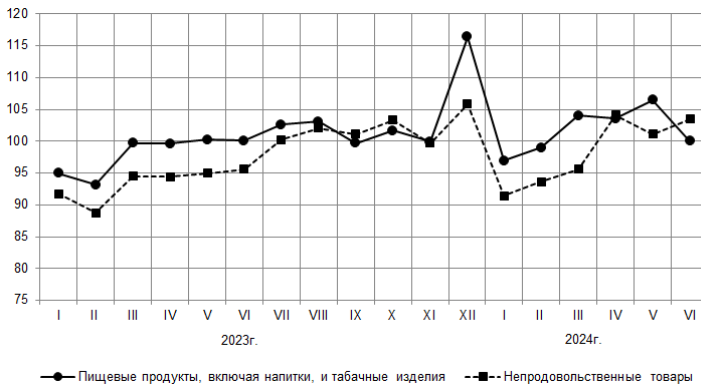
В июне 2024г. по сравнению с маем 2024г. в крупных и средних организациях розничной торговли отмечалось значительное увеличение продажи холодильников и морозильников, ювелирных изделий, сахара, спортивного оборудования и спортивных товаров, безалкогольных напитков, часов, нательного белья, аудиоаппаратуры.

На 1 июля 2024г. по сравнению с наличием товарных запасов на 1 июня 2024г. в крупных и средних организациях розничной торговли наблюдалось значительное увеличение товарных запасов туалетного и хозяйственного мыла, свежих фруктов, сахара, телевизоров, писчебумажных и канцелярских товаров, муки.

Таблица 5

ИЗМЕНЕНИЕ ПРОДАЖИ И ЗАПАСОВ ОСНОВНЫХ ПРОДУКТОВ ПИТАНИЯ И НЕПРОДОВОЛЬСТВЕННЫХ ТОВАРОВ В ОРГАНИЗАЦИЯХ РОЗНИЧНОЙ ТОРГОВЛИ, НЕ ОТНОСЯЩИХСЯ К СУБЪЕКТАМ МАЛОГО ПРЕДПРИНИМАТЕЛЬСТВА

в сопоставимых ценах

	Продано в июне 2024г. в % к маю 2024г.	Запасы на 1 июля 2024г. в % к запасам на 1 июня 2024г.	Обеспеченность запасами в днях торговли	
			на 1 июля 2024г.	на 1 июня 2024г.
Мясо и мясные продукты	95,4	94,6	7	7
из них:				
мясо животных	95,2	83,7	4	5
мясо домашней птицы	91,3	91,8	3	3
продукты из мяса и мяса птицы	97,1	95,2	7	7
консервы из мяса и мяса птицы	93,2	99,2	61	58
Рыба, ракообразные и моллюски	92,4	93,6	19	19
из них:				
консервы из рыбы и морепродуктов	93,2	97,5	35	34
Пищевые масла и жиры	92,5	101,4	13	12
из них:				
животные масла и жиры	91,8	97,0	7	7
растительные масла	96,2	99,8	33	31

	Продано в июне 2024г. в % к маю 2024г.	Запасы на 1 июля 2024г. в % к запасам на 1 июня 2024г.	Обеспеченность запасами в днях торговли	
			на 1 июля 2024г.	на 1 июня 2024г.
маргаиновая продукция	64,9	96,0	17	12
Молочные продукты	98,8	98,6	8	8
из них:				
молоко питьевое	96,0	88,4	4	5
молочные напитки	96,1	109,0	15	13
сыры жирные	97,4	99,0	11	11
консервы молочные сухие, сублимированные	94,6	104,3	76	69
Яйца	86,9	81,0	4	4
Сахар	128,1	116,8	15	17
Кондитерские изделия	90,9	94,5	24	23
Чай, кофе, какао	94,8	100,5	36	34
из них:				
чай	98,8	98,9	37	37
Соль	105,5	100,6	18	19
Мука	89,8	110,9	26	21
Крупа	94,1	92,9	24	24
Макаронные изделия	97,0	97,3	25	25
Хлеб и хлебобулочные изделия	88,1	94,5	5	5
Свежий картофель	90,3	68,0	3	5
Свежие овощи	90,2	90,3	3	3
Свежие фрукты	101,7	121,3	4	3
Безалкогольные напитки	112,9	98,3	12	14
Табачные изделия	101,1	104,1	21	21
Туалетное и хозяйственное мыло	106,0	127,4	67	56
Косметические и парфюмер- ные товары, кроме мыла	107,1	98,6	85	93
Мебель	71,0	94,3	71	53
Холодильники и морозильники	140,0	105,1	73	97

	Продано в июне 2024г. в % к маю 2024г.	Запасы на 1 июля 2024г. в % к запасам на 1 июня 2024г.	Обеспеченность запасами в днях торговли	
			на 1 июля 2024г.	на 1 июня 2024г.
Стиральные машины	104,2	103,5	66	66
Аудиоаппаратура	109,7	99,2	83	91
Телевизоры	105,0	112,8	121	112
Спортивное оборудование и спортивные товары	127,3	91,0	66	92
Компьютеры	108,9	102,6	102	108
Периферийные устройства	108,5	104,1	91	95
Фотоаппаратура и фототовары	103,2	84,0	15	19
Мобильные телефоны	106,9	98,6	67	72
Часы	112,6	103,7	156	170
Книги	109,4	98,2	201	224
Газеты и журналы	103,2	97,9	61	65
Писчебумажные и канцелярские товары	101,2	112,6	130	117
Игры и игрушки	102,1	98,2	70	73
Мужская, женская и детская одежда	106,5	96,9	40	44
Нательное белье	111,9	98,3	51	57
Чулочно-носочные изделия	90,8	104,8	100	87
Обувь	99,1	92,3	95	102
Лекарственные средства	91,4	102,5	57	50
Ювелирные изделия	130,6	101,3	205	264
Автомобильные детали, узлы и принадлежности	100,0	100,4	77	77
Лампы осветительные (бытовые) - всего	94,8	95,5	104	103
из них:				
лампы накаливания (включая галогенные, кроме ламп для автотранспортных средств)	85,8	94,5	161	146

3.2. РЕСТОРАНЫ, КАФЕ И БАРЫ

Оборот общественного питания в январе-июне 2024г. составил 8446,2 млн рублей, что в физическом объеме на 1,8% меньше, чем в январе-июне 2023г.

Таблица 1

ДИНАМИКА ОБОРОТА ОБЩЕСТВЕННОГО ПИТАНИЯ

	Млн рублей	В % к	
		соответствующему периоду предыдущего года	предыдущему периоду
2023г.			
Январь	1207,6	96,5	86,6
Февраль	1300,5	104,9	106,2
Март	1339,4	110,5	102,5
I квартал	3847,5	104,0	94,0
Апрель	1432,7	124,7	106,5
Май	1402,6	123,1	97,5
Июнь	1244,7	113,0	88,7
II квартал	4080,0	120,4	104,5
I полугодие	7927,4	112,1	-
Июль	1161,1	113,9	92,6
Август	1131,3	105,8	96,9
Сентябрь	1565,6	93,3	137,4
III квартал	3858,0	102,5	93,2
Январь-сентябрь	11785,4	108,7	-
Октябрь	1628,3	120,9	101,5
Ноябрь	1544,5	102,6	94,9
Декабрь	1628,6	107,5	104,2
IV квартал	4801,4	109,9	120,2
Год	16586,8	109,1	-

	Млн рублей	В % к	
		соответствующему периоду предыдущего года	предыдущему периоду
2024г.			
Январь	1277,8	97,0	78,1
Февраль	1474,4	104,8	114,8
Март	1450,6	100,0	97,8
I квартал	4202,8	100,6	86,0
Апрель	1611,1	103,8	110,6
Май	1394,3	92,0	86,4
Июнь	1238,1	91,4	88,2
II квартал	4243,5	95,9	99,6
I полугодие	8446,2	98,2	-

**СТРУКТУРА ФОРМИРОВАНИЯ ОБОРОТА ОБЩЕСТВЕННОГО ПИТАНИЯ
в январе-июне 2024 года
(в % к итогу)**

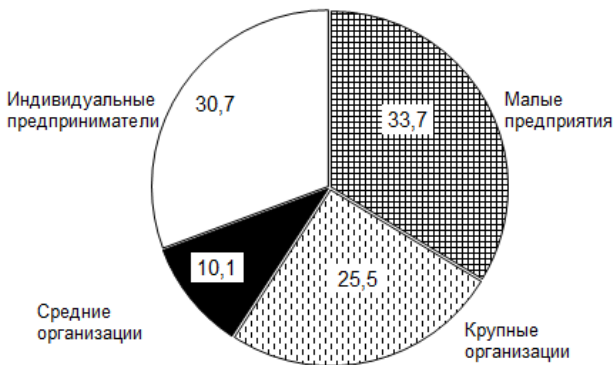

3.3. РЫНОК ПЛАТНЫХ УСЛУГ НАСЕЛЕНИЮ

В январе-июне 2024г., по оперативным данным, населению было оказано платных услуг на 61964,9 млн рублей, или на 2,0% (в сопоставимых ценах) больше, чем в январе-июне 2023г.

Таблица 1

ДИНАМИКА ОБЪЕМА ПЛАТНЫХ УСЛУГ НАСЕЛЕНИЮ

	Млн рублей	В % к ¹⁾	
		соответствующему периоду предыдущего года	предыдущему периоду
2023г.			
Январь	9931,2	104,0	95,6
Февраль	9999,9	105,7	100,7
Март	10037,1	105,7	99,8
I квартал	29968,2	105,2	102,1
Апрель	9496,7	105,4	94,2
Май	9217,7	105,5	96,1
Июнь	8689,7	98,6	94,4
II квартал	27404,0	101,3	89,2
I полугодие	57372,2	104,2	-
Июль	8596,0	96,5	98,2
Август	8940,9	99,7	105,5
Сентябрь	9158,6	99,1	101,8
III квартал	26695,5	96,3	96,6
Январь-сентябрь	84067,7	102,3	-
Октябрь	9682,0	101,4	105,1
Ноябрь	10330,4	103,8	105,4
Декабрь	11310,7	104,3	108,8
IV квартал	31323,2	103,0	117,1
Год	115390,9	102,5	-

	Млн рублей	В % к ¹⁾	
		соответствующему периоду предыдущего года	предыдущему периоду
2024г.			
Январь	10950,5	105,3	96,5
Февраль	10891,9	104,0	98,8
Март	10705,9	101,6	97,6
I квартал	32548,3	103,6	101,7
Апрель	10301,4	102,4	95,8
Май ²⁾	9738,7	99,3	93,6
Июнь	9376,5	100,7	96,1
II квартал	29416,6	101,2	88,0
I полугодие	61964,9	102,0	-

¹⁾ В сопоставимых ценах.

²⁾ Данные изменены в связи с уточнением респондентами ранее предоставленных оперативных данных

В январе-июне 2024г. в структуре объема платных услуг населению преобладают коммунальные, бытовые, транспортные и телекоммуникационные услуги (67,4% от общего объема).

Таблица 2

ОБЪЕМ ПЛАТНЫХ УСЛУГ НАСЕЛЕНИЮ ПО ВИДАМ

	Январь-июнь 2024г.			Июнь 2024г.			
	млн рублей	в % к		млн рублей	в % к		
		январю-июню 2023г. ¹⁾	итогу		июню 2023г. ¹⁾	маю 2024г. ¹⁾	итогу
Платные услуги	61964,9	102,0	100	9376,5	100,7	96,1	100
в том числе:							
бытовые	10634,9	100,6	17,2	1692,5	99,9	99,0	18,1

	Январь-июнь 2024г.			Июнь 2024г.			
	млн рублей	в % к		млн рублей	в % к		
		январю-июню 2023г. ¹⁾	итогу		июню 2023г. ¹⁾	маю 2024г. ¹⁾	итогу
транспортные	7909,6	100,2	12,8	1473,0	91,5	107,8	15,7
почтовой связи, курьерские услуги	366,3	100,6	0,6	57,7	99,0	98,7	0,6
в том числе:							
услуги курьерской доставки	6,9	112,1	0,0	1,0	99,8	89,6	0,0
телекоммуникационные	6667,2	101,7	10,8	1136,9	100,6	101,5	12,1
жилищные	4240,2	102,3	6,8	671,8	98,6	105,7	7,2
коммунальные	16571,2	106,0	26,7	1790,6	112,6	76,7	19,1
учреждений культуры	1062,0	94,4	1,7	162,9	97,5	106,5	1,7
туристических агентств, туроператоров и прочие услуги по бронированию и сопутствующие им услуги	491,1	96,3	0,8	79,1	95,2	87,4	0,8
услуги гостиниц и аналогичные услуги по предоставлению временного жилья	584,2	90,0	0,9	110,2	82,8	114,2	1,2
физической культуры и спорта	460,8	96,9	0,7	69,5	97,4	98,1	0,7
в том числе:							
услуги фитнес-центров и спортивных клубов	166,0	84,2	0,3	24,7	73,9	103,3	0,3
медицинские	5098,1	104,5	8,2	781,6	108,5	94,2	8,3

	Январь-июнь 2024г.			Июнь 2024г.			
	млн рублей	в % к		млн рублей	в % к		
		январю- июню 2023г. ¹⁾	итогу		июню 2023г. ¹⁾	маю 2024г. ¹⁾	итогу
специализиро- ванных коллек- тивных средств размещения	581,8	94,8	0,9	107,3	87,2	112,3	1,1
в том числе:							
услуги санатор- но-курортных организаций	470,2	88,2	0,8	84,2	79,6	110,1	0,9
ветеринарные	151,4	99,0	0,2	24,6	89,5	100,4	0,3
юридические	585,6	94,4	0,9	101,8	99,4	100,7	1,1
системы образова- ния	4535,4	100,8	7,3	770,2	98,7	106,0	8,2
услуги, предостав- ляемые гражданам пожилого возраста и инвалидам	237,5	100,8	0,4	39,9	104,2	102,7	0,4
прочие платные услуги	1787,6	93,9	2,9	306,9	95,3	99,2	3,3
в том числе:							
электронные услуги и сервисы в области ин- формационно- коммуника- ционных техно- логий ²⁾	87,3	153,2	0,1	12,4	128,7	99,5	0,1

¹⁾ В сопоставимых ценах.

²⁾ Включают платные подписки на онлайн-кинотеатры и игровые сервисы, пользование услугами облачных хранилищ данных.

В январе-июне 2024г. в структуре объема бытовых услуг, по-прежнему, лидировали три вида услуг: ремонт и строительство жилья и других построек, техническое обслуживание и ремонт транспортных средств, машин и оборудования, парикмахерские и косметические услуги, занимая суммарно 81,4% в общем объеме.

Таблица 3

ОБЪЕМ БЫТОВЫХ УСЛУГ НАСЕЛЕНИЮ ПО ВИДАМ

	Январь-июнь 2024г.			Июль 2024г.			
	млн рублей	в % к		млн рублей	в % к		
		январю- июню 2023г. ¹⁾	итогу		июню 2023г. ¹⁾	июлю 2024г. ¹⁾	итогу
Бытовые услуги	10634,9	100,6	100	1692,5	99,9	99,0	100
в том числе:							
ремонт, окраска и пошив обуви	93,2	90,5	0,9	15,0	86,4	99,6	0,9
ремонт и пошив швейных, меховых и кожаных изделий, головных уборов и изделий текстильной галантереи, ремонт, пошив и вязание трикотажных изделий	115,8	95,8	1,1	18,3	89,4	108,7	1,1
ремонт и техническое обслуживание бытовой радиоэлектронной аппаратуры, бытовых машин и приборов, ремонт и изготовление металлоизделий	411,3	96,2	3,9	65,4	90,5	92,6	3,9
техническое обслуживание и ремонт транспортных средств, машин и оборудования	3272,0	108,7	30,8	509,3	109,6	98,0	30,1
изготовление и ремонт мебели	241,5	95,8	2,3	36,9	101,1	100,0	2,2

	Январь-июнь 2024г.			Июнь 2024г.			
	млн рублей	в % к		млн рублей	в % к		
		январю- июню 2023г. ¹⁾	итогу		июню 2023г. ¹⁾	маю 2024г. ¹⁾	итогу
химическая чистка и крашение, услуги прачечных	28,6	96,2	0,3	4,4	109,0	94,9	0,3
ремонт и строительство жилья и других построек	4087,7	96,4	38,4	653,9	94,7	96,1	38,6
услуги фотоателье	90,1	90,4	0,8	18,3	98,1	106,7	1,1
услуги саун, бань и душевых	133,2	96,5	1,3	16,6	82,6	91,2	1,0
парикмахерские и косметические услуги	1300,8	101,7	12,2	209,6	97,7	114,6	12,4
услуги по аренде, лизингу и прокату	73,8	98,7	0,7	13,6	92,8	111,1	0,8
в том числе							
услуги по аренде и лизингу легковых автомобилей и легких автотранспортных средств	1,6	102,9	0,0	0,3	99,8	100,4	0,0
ритуальные услуги	478,0	96,5	4,5	77,7	99,1	96,3	4,6
прочие виды бытовых услуг	308,9	102,3	2,9	53,5	124,1	96,3	3,2

¹⁾ В сопоставимых ценах.

3.4. ОПТОВАЯ ТОРГОВЛЯ И ТОВАРНЫЕ РЫНКИ

3.4.1. ОБОРОТ ОПТОВОЙ ТОРГОВЛИ

В январе-июне 2024г. общий объем оборота оптовой торговли составил 511,0 млрд рублей (108,2% к уровню января-июня 2023г.).

Таблица 1

ДИНАМИКА ОБОРОТА ОПТОВОЙ ТОРГОВЛИ

	Оборот оптовой торговли – всего			Оборот оптовой торговли организаций оптовой торговли, в % к	
	млн рублей	в % к		соответствующему периоду предыдущего года	предыдущему периоду
		соответствующему периоду предыдущего года	предыдущему периоду		
2023г.					
Январь	62486,4	110,5	83,8	113,0	84,9
Февраль	64764,3	88,5	101,6	88,3	101,1
Март	91512,9	98,6	142,6	98,1	142,0
I квартал	218763,5	98,3	104,3	98,6	105,3
Апрель	73428,6	98,1	80,2	96,4	80,4
Май	71355,1	114,5	97,4	113,0	97,4
Июнь	78724,5	132,7	111,4	130,7	110,0
II квартал	223508,2	113,6	102,5	111,8	101,9
I полугодие	442271,7	105,7	-	105,0	-
Июль	71861,8	115,4	91,2	113,7	91,9

	Оборот оптовой торговли – всего			Оборот оптовой торговли организаций оптовой торговли, в % к	
	млн рублей	в % к		соответствующему периоду предыдущего года	предыдущему периоду
		соответствующему периоду предыдущего года	предыдущему периоду		
Август	86409,7	127,3	119,3	127,4	118,3
Сентябрь	78685,2	103,0	88,7	104,4	88,6
III квартал	236956,7	114,9	105,2	115,0	104,4
Январь-сентябрь	679228,4	108,7	-	108,2	-
Октябрь	79819,4	112,3	100,0	110,4	99,6
Ноябрь	76360,0	110,2	95,0	108,1	93,7
Декабрь	79365,3	100,4	103,7	98,3	104,3
IV квартал	235544,7	107,4	95,6	105,4	94,1
Год	914773,1	108,4	-	107,5	-
2024г.					
Январь	66753,9	100,9	84,2	100,1	86,5
Февраль	80100,0	118,3	119,2	118,6	119,8
Март	98208,0	101,1	121,9	101,3	121,2
I квартал	245061,8	106,1	103,0	106,1	106,0
Апрель	93635,0	119,2	94,5	120,0	95,2
Май	88739,8	115,4	94,2	116,0	94,2
Июнь	83543,9	97,3	94,0	98,7	93,6

	Оборот оптовой торговли – всего			Оборот оптовой торговли организаций оптовой торговли, в % к	
	млн рублей	в % к		соответствующему периоду предыдущего года	предыдущему периоду
		соответствующему периоду предыдущего года	предыдущему периоду		
II квартал	265918,8	110,2	106,4	111,3	106,8
I полугодие	510980,6	108,2	-	108,7	-

ДИНАМИКА ОБОРОТА ОПТОВОЙ ТОРГОВЛИ
(в % к среднемесячному значению 2022 года)

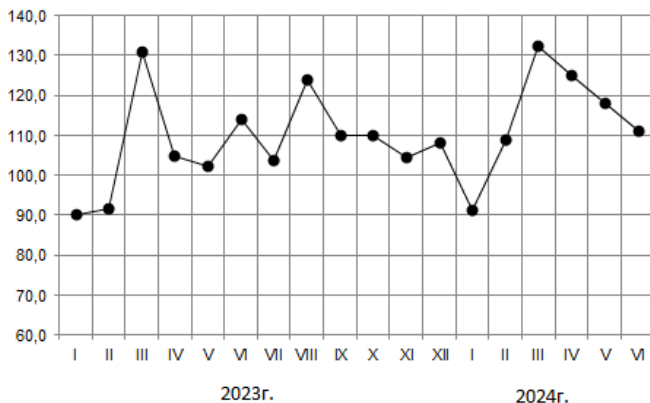

Оборот оптовой торговли организаций оптовой торговли составил 448,0 млрд рублей. Доля субъектов малого предпринимательства оптовых предприятий – 27,9% от общего оборота оптовой торговли.

Помимо организаций оптовой торговли, перепродажу продукции осуществляли организации других видов экономической деятельности, оборот оптовой торговли которых в январе-июне 2024г. составил 63,0 млрд рублей. Оборот оптовой торговли неторговых организаций составил 12,3% от общего оборота оптовой торговли.

3.4.2. ПРОДАЖА И ЗАПАСЫ ОТДЕЛЬНЫХ ВИДОВ ПРОДУКЦИИ (ТОВАРОВ)

Таблица 2

**ПРОДАЖА ОТДЕЛЬНЫХ ВИДОВ ПРОДУКЦИИ (ТОВАРОВ)
ОРГАНИЗАЦИЯМИ ОПТОВОЙ ТОРГОВЛИ
(БЕЗ СУБЪЕКТОВ МАЛОГО ПРЕДПРИНИМАТЕЛЬСТВА И ОРГАНИЗАЦИЙ СО
СРЕДНЕЙ ЧИСЛЕННОСТЬЮ РАБОТНИКОВ ДО 15 ЧЕЛОВЕК,
НЕ ЯВЛЯЮЩИХСЯ СУБЪЕКТАМИ МАЛОГО ПРЕДПРИНИМАТЕЛЬСТВА)**

	Январь-июнь 2024г., тонн	Январь-июнь 2024г. в % к январю-июню 2023г.	Июнь 2024г. в % к маю 2024г.	Справочно	
				январь-июнь 2023г. в % к январю-июню 2022г.	июнь 2023г. в % к маю 2023г.
Удобрения минеральные или химические, тыс. тонн	85,6	98,4	82,0	75,3	116,0
Пищевые продукты, включая напитки, и табачные изделия					
Мясо и мясо птицы, кроме субпродуктов	111791,4	107,0	86,2	85,6	71,7
Изделия колбасные	... ¹⁾	78,1	102,8	109,0	100,7
Консервы мясные, тыс. усл. банок	... ¹⁾	90,0	53,5	52,3	176,5
Молоко, кроме сырого	... ¹⁾	81,8	84,1	124,7	110,7
Маргарин	... ¹⁾	99,4	91,3	110,4	107,2
Масла растительные	90058,6	102,1	103,4	120,5	109,3
Сигары, сигары с обрезанными концами (черуты), сигариллы (сигары тонкие), сигареты, папиросы, биди, кретек из табака или заменителей табака, млн шт.	545,0	112,0	107,4	103,3	112,8
Сахар белый свекловичный или тростниковый в твердом состоянии без вкусоароматических или красящих добавок	115087,8	в 3,9 р.	101,4	57,0	в 2,2 р.
Кондитерские изделия	73211,7	107,5	101,6	74,9	94,4
Хлеб и хлебобулочные изделия	435,5	102,4	104,0	121,3	99,3

	Январь-июнь 2024г., тонн	Январь-июнь 2024г. в % к январю-июню 2023г.	Июнь 2024г. в % к маю 2024г.	Справочно	
				январь-июнь 2023г. в % к январю-июню 2022г.	июнь 2023г. в % к маю 2023г.
Рыба и продукты рыбные переработанные (без рыбных консервов)	5386,5	154,1	87,1	в 7,3 р.	92,1
Консервы рыбные, тыс. усл. банок	... ¹⁾	91,9	18,2	51,7	103,5
Мука	... ¹⁾	0,3	100,0	164,3	62,1
Изделия макаронные и аналогичные мучные изделия	... ¹⁾	127,7	21,2	96,2	120,8
Крупа	... ¹⁾	в 6,2 р.	107,6	53,0	114,3
Соль пищевая	... ¹⁾	100,4	104,7	34,7	57,5

¹⁾ Данные не публикуются в целях обеспечения конфиденциальности первичных статистических данных, полученных от организаций, в соответствии с Федеральным законом от 29.11.07. №282-ФЗ "Об официальном статистическом учете и системе государственной статистики в РФ".

Таблица 3

**ЗАПАСЫ ОТДЕЛЬНЫХ ВИДОВ ПРОДУКЦИИ (ТОВАРОВ) В ОРГАНИЗАЦИЯХ
ОПТОВОЙ ТОРГОВЛИ (БЕЗ СУБЪЕКТОВ МАЛОГО
ПРЕДПРИНИМАТЕЛЬСТВА И ОРГАНИЗАЦИЙ СО СРЕДНЕЙ
ЧИСЛЕННОСТЬЮ РАБОТНИКОВ ДО 15 ЧЕЛОВЕК, НЕ ЯВЛЯЮЩИХСЯ
СУБЪЕКТАМИ МАЛОГО ПРЕДПРИНИМАТЕЛЬСТВА)**

на конец месяца

	Июнь 2024г., тонн	В % к		Справочно июнь 2023г. в % к	
		июню 2023г.	маю 2024г.	июню 2022г.	маю 2023г.
Удобрения минеральные или химические, тыс. тонн	16,8	в 2,0 р.	112,8	72,4	97,7
Пищевые продукты, включая напитки, и табачные изделия					
Мясо и мясо птицы, кроме субпродуктов	2794,1	167,5	116,6	66,9	70,3

	Июнь 2024г., тонн	В % к		Справочно июнь 2023г. в % к	
		июню 2023г.	маю 2024г.	июню 2022г.	маю 2023г.
Изделия колбасные	... ¹⁾	41,4	103,5	в 2,3 р.	97,5
Консервы мясные, тыс. условных банок	... ¹⁾	89,7	89,5	43,9	74,9
Молоко, кроме сырого	... ¹⁾	149,5	184,1	73,2	98,9
Маргарин	... ¹⁾	102,0	100,4	126,9	117,2
Масла растительные	1469,5	102,4	101,0	107,1	109,2
Сигары, сигары с об- резанными концами (черуты), сигариллы (сигары тонкие), сига- реты, папиросы, биди, кретек из табака или заменителей табака, млн шт.	44,5	100,3	96,0	120,0	90,1
Сахар белый свекло- вичный или тростнико- вый в твердом состоя- нии без вкусоаромати- ческих или красящих добавок	144518,8	в 636,6 р.	85,8	15,0	110,1
Кондитерские изделия	10315,1	136,1	112,4	107,7	93,9
Хлеб и хлебобулочные изделия	7,1	116,9	93,5	83,9	61,9
Рыба и продукты рыб- ные переработанные (без рыбных консервов)	523,6	101,6	53,2	в 18,5 р.	80,5
Консервы рыбные, тыс. усл. банок	... ¹⁾	174,8	104,3	35,0	74,7
Мука	... ¹⁾	26,3	88,0	3,9	76,3
Изделия макаронные и аналогичные мучные изделия	... ¹⁾	150,6	90,4	55,0	79,0
Крупа	... ¹⁾	в 35,8 р.	101,3	62,0	73,0
Соль пищевая	... ¹⁾	96,0	в 2,4 р.	29,5	77,4

¹⁾ Данные не публикуются в целях обеспечения конфиденциальности первичных статистических данных, полученных от организаций, в соответствии с Федеральным законом от 29.11.07 №282-ФЗ "Об официальном статистическом учете и системе государственной статистики в Российской Федерации".

3.4.3 ИСПОЛЬЗОВАНИЕ ТОПЛИВНО-ЭНЕРГЕТИЧЕСКИХ ТОВАРОВ

По состоянию на 1 июля 2024г. запасы угля у потребителей составили 21,3 тыс. тонн, что на 16,7% больше, чем на 1 июля 2023г. Запасы топочного мазута снизились на 39,8% и составили 11,9 тыс. тонн.

В котельных, находящихся в ведении муниципалитетов и в ведомственных котельных, запасы угля на 1 июля 2024г. составили 14,2 тыс. тонн, что на 0,1% меньше, чем на 1 июля 2023г.

Таблица 4

**ЗАПАСЫ УГЛЯ И ТОПОЧНОГО МАЗУТА У ПОТРЕБИТЕЛЕЙ
на 1 июля 2024 года**

	<i>В % к запасам на соответствующую дату прошлого года</i>	
	<i>запасы угля</i>	<i>запасы топочного мазута</i>
Всего	116,7	60,2
в том числе у потребителей с основным видом деятельности:		
добыча полезных ископаемых	-	-
обрабатывающие производства	197,8	13,3
из них:		
производство пищевых продуктов	197,8	-
производство металлургическое	-	-
производство готовых металлических изделий, кроме машин и оборудования	-	100,0
обеспечение электрической энергией, газом и паром; кондиционирование воздуха	99,9	98,3
транспортировка и хранение	99,9	50,3
прочие потребители	-	-

IV

ИНСТИТУЦИОНАЛЬНЫЕ
ПРЕОБРАЗОВАНИЯ4.1. ХАРАКТЕРИСТИКА ХОЗЯЙСТВУЮЩИХ СУБЪЕКТОВ¹⁾

В Статистическом регистре хозяйствующих субъектов Белгородстата на 1 июля 2024г. зарегистрировано 26,3 тыс. организаций (25,8 тыс. – юридические лица, 0,5 тыс. - организации, созданные без прав юридического лица), 45,1 тыс. - индивидуальных предпринимателей.

Таблица 1

**РАСПРЕДЕЛЕНИЕ ОРГАНИЗАЦИЙ, УЧТЕННЫХ В СОСТАВЕ
СТАТИСТИЧЕСКОГО РЕГИСТРА ХОЗЯЙСТВУЮЩИХ СУБЪЕКТОВ
БЕЛГОРОДСТАТА, ПО ВИДАМ ЭКОНОМИЧЕСКОЙ ДЕЯТЕЛЬНОСТИ
на 1 июля 2024 года**

	Количество организаций	
	единиц	в % к итогу
Всего	26295	100
в том числе по видам экономической деятельности:		
сельское, лесное хозяйство, охота, рыболовство, рыбоводство	899	3,4
добыча полезных ископаемых	44	0,2
обрабатывающие производства	2453	9,3
из них:		
производство пищевых продуктов	436	1,7
производство напитков	57	0,2
производство табачных изделий	1	0,0
производство текстильных изделий	21	0,1
производство одежды	53	0,2

¹⁾ Юридические лица и индивидуальные предприниматели, прошедшие государственную регистрацию (перерегистрацию) в соответствии с Федеральным Законом от 08.08.2001 №129 "О государственной регистрации юридических лиц и индивидуальных предпринимателей".

	Количество организаций	
	единиц	в % к итогу
производство кожи и изделий из кожи	13	0,0
обработка древесины и производство изделий из дерева и пробки, кроме мебели, производство изделий из соломки и материалов для плетения	79	0,3
производство бумаги и бумажных изделий	28	0,1
деятельность полиграфическая и копирование носителей информации	51	0,2
производство кокса и нефтепродуктов	3	0,0
производство химических веществ и химических продуктов	146	0,6
производство лекарственных средств и материалов, применяемых в медицинских целях	16	0,1
производство резиновых и пластмассовых изделий	150	0,6
производство прочей неметаллической минеральной продукции	242	0,9
производство металлургическое	18	0,1
производство готовых металлических изделий, кроме машин и оборудования	404	1,5
производство компьютеров, электронных и оптических изделий	31	0,1
производство электрического оборудования	96	0,4
производство машин и оборудования, не включенных в другие группировки	164	0,6
производство автотранспортных средств, прицепов и полуприцепов	15	0,1
производство прочих транспортных средств и оборудования	25	0,1
производство мебели	96	0,4
производство прочих готовых изделий	41	0,2
ремонт и монтаж машин и оборудования	267	1,0
обеспечение электрической энергией, газом и паром, кондиционирование воздуха	83	0,3

	<i>Количество организаций</i>	
	<i>единиц</i>	<i>в % к итогу</i>
водоснабжение; водоотведение, организация сбора и утилизация отходов, деятельность по ликвидации загрязнений	142	0,5
строительство	3354	12,8
торговля оптовая и розничная; ремонт автотранспортных средств и мотоциклов	6570	25,0
транспортировка и хранение	1903	7,2
деятельность гостиниц и предприятий общественного питания	404	1,5
деятельность в области информации и связи	660	2,5
деятельность финансовая и страховая	299	1,1
деятельность по операциям с недвижимым имуществом	1533	5,8
деятельность профессиональная, научная и техническая	1696	6,4
деятельность административная и сопутствующие дополнительные услуги	875	3,3
государственное управление и обеспечение военной безопасности; социальное обеспечение	960	3,7
образование	1383	5,3
деятельность в области здравоохранения и социальных услуг	683	2,6
деятельность в области культуры, спорта, организации досуга и развлечений	607	2,3
предоставление прочих видов услуг	1747	6,6
деятельность домашних хозяйств как работодателей; недифференцированная деятельность частных домашних хозяйств по производству товаров и оказанию услуг для собственного потребления	-	-

Таблица 2

**РАСПРЕДЕЛЕНИЕ ОРГАНИЗАЦИЙ, УЧТЕННЫХ В СОСТАВЕ
СТАТИСТИЧЕСКОГО РЕГИСТРА ХОЗЯЙСТВУЮЩИХ СУБЪЕКТОВ
БЕЛГОРОДСТАТА, ПО ОРГАНИЗАЦИОННО-ПРАВОВЫМ ФОРМАМ
на 1 июля 2024 года**

	<i>Количество организаций, единиц</i>
Всего	26295
в том числе:	
юридические лица, являющиеся коммерче- скими корпоративными организациями	20068
из них:	
хозяйственные товарищества	2
акционерные общества	429
общества с ограниченной ответственностью	19532
производственные кооперативы (артели)	22
крестьянские (фермерские) хозяйства	83
юридические лица, являющиеся коммерче- скими унитарными организациями	16
юридические лица, являющиеся некоммер- ческими корпоративными организациями	2089
из них:	
потребительские кооперативы	555
общественные организации	1000
ассоциации (союзы)	114
товарищества собственников недвижимости	388
казацьи общества	32
юридическое лица, являющиеся некоммер- ческими унитарными организациями	3582
из них:	
фонды	142
автономные некоммерческие организации	336
религиозные организации	437
учреждения	2667
организационно-правовые формы органи- заций, созданных без прав юридического лица	540

Таблица 3

**РАСПРЕДЕЛЕНИЕ ОРГАНИЗАЦИЙ, УЧЕННЫХ В СОСТАВЕ
СТАТИСТИЧЕСКОГО РЕГИСТРА ХОЗЯЙСТВУЮЩИХ СУБЪЕКТОВ
БЕЛГОРОДСТА, ПО ФОРМАМ СОБСТВЕННОСТИ
на 1 июля 2024 года**

	Количество организаций, единиц	Из них по формам собственности					
		государственная и муниципальная		частная		смешанная российская	
		единиц	в % к общему количеству организаций	единиц	в % к общему количеству организаций	единиц	в % к общему количеству организаций
Всего	26295	2898	11,0	21181	80,6	101	0,4
в том числе по видам экономической деятельности:							
сельское, лесное хозяйство, охота, рыболовство, рыбоводство	899	23	2,6	854	95,0	7	0,8
добыча полезных ископаемых	44	1	2,3	43	97,7	-	-
обрабатывающие производства	2453	5	0,2	2341	95,4	8	0,3
из них:							
производство пищевых продуктов	436	-	-	418	95,9	1	0,2
производство напитков	57	-	-	54	94,7	1	1,8
производство табачных изделий	1	-	-	1	100,0	-	-
производство текстильных изделий	21	-	-	21	100,0	-	-
производство одежды	53	-	-	48	90,6	1	1,9
производство кожи и изделий из кожи	13	-	-	12	92,3	-	-

	Количество организаций, единиц	Из них по формам собственности					
		государственная и муниципальная		частная		смешанная российская	
		единиц	в % к общему количеству организаций	единиц	в % к общему количеству организаций	единиц	в % к общему количеству организаций
обработка древесины и производство изделий из дерева и пробки, кроме мебели, производство изделий из соломки и материалов для плетения	79	-	-	78	98,7	-	-
производство бумаги и бумажных изделий	28	1	3,6	27	96,4	-	-
деятельность полиграфическая и копирование носителей информации	51	-	-	49	96,1	-	-
производство кокса и нефтепродуктов	3	1	33,3	2	66,7	-	-
производство химических веществ и химических продуктов	146	-	-	134	91,8	1	0,7
производство лекарственных средств и материалов, применяемых в медицинских целях	16	1	6,3	12	75,0	1	6,3
производство резиновых и пластмассовых изделий	150	-	-	144	96,0	-	-
производство прочей неметаллической минеральной продукции	242	-	-	236	97,5	-	-

	Количество организаций, единиц	Из них по формам собственности					
		государственная и муниципальная		частная		смешанная российская	
		единиц	в % к общему количеству организаций	единиц	в % к общему количеству организаций	единиц	в % к общему количеству организаций
производство металлургическое	18	-	-	16	88,9	-	-
производство готовых металлических изделий, кроме машин и оборудования	404	-	-	394	97,5	-	-
производство компьютеров, электронных и оптических изделий	31	-	-	26	83,9	1	3,2
производство электрического оборудования	96	-	-	92	95,8	-	-
производство машин и оборудования, не включенных в другие группировки	164	-	-	148	90,2	-	-
производство автотранспортных средств, прицепов и полуприцепов	15	-	-	14	93,3	-	-
производство прочих транспортных средств и оборудования	25	-	-	25	100,0	-	-
производство мебели	96	-	-	94	97,9	-	-
производство прочих готовых изделий	41	2	4,9	37	90,2	-	-
ремонт и монтаж машин и оборудования	267	-	-	259	97,0	2	0,7

	Количество организаций, единиц	Из них по формам собственности					
		государственная и муниципальная		частная		смешанная российская	
		единиц	в % к общему количеству организаций	единиц	в % к общему количеству организаций	единиц	в % к общему количеству организаций
обеспечение электрической энергией, газом и паром, кондиционирование воздуха	83	21	25,3	53	63,9	7	8,4
водоснабжение; водоотведение, организация сбора и утилизация отходов, деятельность по ликвидации загрязнений	142	16	11,3	124	87,3	2	1,4
строительство	3354	9	0,3	3294	98,2	7	0,2
торговля оптовая и розничная; ремонт автотранспортных средств и мотоциклов	6570	6	0,1	6273	95,5	4	0,1
транспортировка и хранение	1903	32	1,7	1840	96,7	7	0,4
деятельность гостиниц и предприятий общественного питания	404	4	1,0	390	96,5	1	0,2
деятельность в области информации и связи	660	24	3,6	617	93,5	5	0,8
деятельность финансовая и страховая	299	11	3,7	236	78,9	4	1,3
деятельность по операциям с недвижимым имуществом	1533	16	1,0	1485	96,9	4	0,3

	Количество организаций, единиц	Из них по формам собственности					
		государственная и муниципальная		частная		смешанная российская	
		единиц	в % к общему количеству организаций	единиц	в % к общему количеству организаций	единиц	в % к общему количеству организаций
деятельность профессиональная, научная и техническая	1696	106	6,3	1518	89,5	37	2,2
деятельность административная и сопутствующие дополнительные услуги	875	70	8,0	790	90,3	1	0,1
государственное управление и обеспечение военной безопасности; социальное обеспечение	960	948	98,8	12	1,3	-	-
образование	1383	1243	89,9	126	9,1	1	0,1
деятельность в области здравоохранения и социальных услуг	683	138	20,2	525	76,9	2	0,3
деятельность в области культуры, спорта, организации досуга и развлечений	607	210	34,6	260	42,8	1	0,2
предоставление прочих видов услуг	1747	15	0,9	400	22,9	3	0,2
деятельность домашних хозяйств как работодателей; недифференцированная деятельность частных домашних хозяйств по производству товаров и оказанию услуг для собственного потребления	-	-	-	-	-	-	-

Таблица 4

РАСПРЕДЕЛЕНИЕ ИНДИВИДУАЛЬНЫХ ПРЕДПРИНИМАТЕЛЕЙ, УЧТЕННЫХ В СОСТАВЕ СТАТИСТИЧЕСКОГО РЕГИСТРА ХОЗЯЙСТВУЮЩИХ СУБЪЕКТОВ БЕЛГОРОДСТАТА, ПО ВИДАМ ЭКОНОМИЧЕСКОЙ ДЕЯТЕЛЬНОСТИ на 1 июля 2024 года

	<i>Количество индивидуальных предпринимателей, человек</i>	<i>В % к итогу</i>
Всего	45076	100
в том числе по видам экономической деятельности:		
сельское, лесное хозяйство, охота, рыболовство, рыбоводство	2226	4,9
добыча полезных ископаемых	3	0,0
обрабатывающие производства	2223	4,9
из них:		
производство пищевых продуктов	425	0,9
производство напитков	3	0,0
производство табачных изделий	1	0,0
производство текстильных изделий	96	0,2
производство одежды	210	0,5
производство кожи и изделий из кожи	25	0,1
обработка древесины и производство изделий из дерева и пробки, кроме мебели, производство изделий из соломки и материалов для плетения	133	0,3
производство бумаги и бумажных изделий	14	0,0
деятельность полиграфическая и копирование носителей информации	64	0,1
производство кокса и нефтепродуктов	-	-

	<i>Количество индивидуальных предпринимате- лей, человек</i>	<i>В % к итогу</i>
производство химических веществ и химических продуктов	32	0,1
производство лекарственных средств и материалов, применяемых в медицинских целях	2	0,0
производство резиновых и пластмассовых изделий	63	0,1
производство прочей неметаллической минеральной продукции	121	0,3
производство металлургическое	1	0,0
производство готовых металлических изделий, кроме машин и оборудования	333	0,7
производство компьютеров, электронных и оптических изделий	15	0,0
производство электрического оборудования	13	0,0
производство машин и оборудования, не включенных в другие группировки	48	0,1
производство автотранспортных средств, прицепов и полуприцепов	6	0,0
производство прочих транспортных средств и оборудования	3	0,0
производство мебели	260	0,6
производство прочих готовых изделий	81	0,2
ремонт и монтаж машин и оборудования	274	0,6
обеспечение электрической энергией, газом и паром, кондиционирование воздуха	12	0,0
водоснабжение; водоотведение, организация сбора и утилизация отходов, деятельность по ликвидации загрязнений	115	0,3

	<i>Количество индивидуальных предпринимате- лей, человек</i>	<i>В % к итогу</i>
строительство	3329	7,4
торговля оптовая и розничная; ремонт автотранспортных средств и мотоциклов	16559	36,7
транспортировка и хранение	8865	19,7
деятельность гостиниц и предприятий общественного питания	1554	3,4
деятельность в области информации и связи	1153	2,6
деятельность финансовая и страховая	152	0,3
деятельность по операциям с недвижимым имуществом	1625	3,6
деятельность профессиональная, научная и техническая	2252	5,0
деятельность административная и сопутствующие дополнительные услуги	914	2,0
государственное управление и обеспечение военной безопасности; социальное обеспечение	1	0,0
образование	583	1,3
деятельность в области здравоохранения и социальных услуг	273	0,6
деятельность в области культуры, спорта, организации досуга и развлечений	583	1,3
предоставление прочих видов услуг	2652	5,9
деятельность домашних хозяйств как рабо- тодателей; недифференцированная дея- тельность частных домашних хозяйств по производству товаров и оказанию услуг для собственного потребления	2	0,0

4.2. ДЕМОГРАФИЯ ОРГАНИЗАЦИЙ

В январе-июне 2024г. в Статистическом регистре хозяйствующих субъектов Белгородстата вновь зарегистрированы 673 организации, количество официально ликвидированных организаций - 716 единиц.

Таблица 1

ДЕМОГРАФИЯ ОРГАНИЗАЦИЙ ПО ВИДАМ ЭКОНОМИЧЕСКОЙ ДЕЯТЕЛЬНОСТИ в январе-июне 2024 года

единиц

	Количество вновь зарегистрированных организаций		Количество официально ликвидированных организаций	
	всего	на 1000 организаций, учтенных в Стат-регистре хозяйствующих субъектов Белгород-стата	всего	на 1000 организаций, учтенных в Стат-регистре хозяйствующих субъектов Белгород-стата
Всего	673	26,1	716	27,8
в том числе по видам экономической деятельности:				
сельское, лесное хозяйство, охота, рыболовство, рыбоводство	12	13,8	15	17,2
добыча полезных ископаемых	1	22,5	2	44,9
обрабатывающие производства	72	29,7	65	26,8
из них:				
производство пищевых продуктов	11	25,7	12	28,0
производство напитков	1	18,0	1	18,0
производство табачных изделий	-	-	-	-
производство текстильных изделий	-	-	2	93,0
производство одежды	2	37,4	3	56,1
производство кожи и изделий из кожи	1	80,0	-	-

	Количество вновь зарегистрированных организаций		Количество официально ликвидированных организаций	
	всего	на 1000 организаций, учтенных в Стат-регистре хозяйствующих субъектов Белгород-стата	всего	на 1000 организаций, учтенных в Стат-регистре хозяйствующих субъектов Белгород-стата
обработка древесины и производство изделий из дерева и пробки, кроме мебели, производство изделий из соломки и материалов для плетения	2	25,2	1	12,6
производство бумаги и бумажных изделий	1	37,0	-	-
деятельность полиграфическая и копирование носителей информации	-	-	2	38,1
производство кокса и нефтепродуктов	1	500,0	1	500,0
производство химических веществ и химических продуктов	7	49,3	2	14,1
производство лекарственных средств и материалов, применяемых в медицинских целях	-	-	-	-
производство резиновых и пластмассовых изделий	3	19,9	7	46,5
производство прочей неметаллической минеральной продукции	5	20,7	9	37,3
производство металлургическое	1	51,3	1	51,3
производство готовых металлических изделий, кроме машин и оборудования	19	47,7	10	25,1
производство компьютеров, электронных и оптических изделий	-	-	1	31,3

	Количество вновь зарегистрированных организаций		Количество официально ликвидированных организаций	
	всего	на 1000 организаций, учтенных в Стат-регистре хозяйствующих субъектов Белгород-стата	всего	на 1000 организаций, учтенных в Стат-регистре хозяйствующих субъектов Белгород-стата
производство электрического оборудования	3	31,4	5	52,4
производство машин и оборудования, не включенных в другие группировки	5	31,3	1	6,3
производство автотранспортных средств, прицепов и полуприцепов	1	71,4	-	-
производство прочих транспортных средств и оборудования	1	43,5	-	-
производство мебели	3	31,6	2	21,1
производство прочих готовых изделий	-	-	-	-
ремонт и монтаж машин и оборудования	5	18,9	5	18,9
обеспечение электрической энергией, газом и паром, кондиционирование воздуха	-	-	-	-
водоснабжение; водоотведение, организация сбора и утилизация отходов, деятельность по ликвидации загрязнений	4	29,7	3	22,3
строительство	158	47,7	118	35,6
торговля оптовая и розничная; ремонт автотранспортных средств и мотоциклов	175	26,8	252	38,5
транспортировка и хранение	84	45,7	36	19,6
деятельность гостиниц и предприятий общественного питания	12	29,5	19	46,7

	Количество вновь зарегистрированных организаций		Количество официально ликвидированных организаций	
	всего	на 1000 организаций, учтенных в Стат-регистре хозяйствующих субъектов Белгород-стата	всего	на 1000 организаций, учтенных в Стат-регистре хозяйствующих субъектов Белгород-стата
деятельность в области информации и связи	17	26,4	31	48,2
деятельность финансовая и страховая	6	24,0	8	31,9
деятельность по операциям с недвижимым имуществом	13	8,5	29	19,0
деятельность профессиональная, научная и техническая	25	15,2	50	30,3
деятельность административная и сопутствующие дополнительные услуги	27	31,0	24	27,6
государственное управление и обеспечение военной безопасности; социальное обеспечение	3	3,6	4	4,8
Образование	5	3,7	10	7,3
деятельность в области здравоохранения и социальных услуг	14	20,8	10	14,8
деятельность в области культуры, спорта, организации досуга и развлечений	12	19,9	7	11,6
предоставление прочих видов услуг	33	19,0	33	19,0
деятельность домашних хозяйств как работодателей; недифференцированная деятельность частных домашних хозяйств по производству товаров и оказанию услуг для собственного потребления	-	-	-	-

Таблица 2

**ДЕМОГРАФИЯ ОРГАНИЗАЦИЙ ПО ФОРМАМ СОБСТВЕННОСТИ
в январе-июне 2024 года**

единиц

	Количество вновь зарегистрированных организаций		Количество официально ликвидированных организаций	
	всево	на 1000 организаций, учтенных в Стат-регистре хозяйствующих субъектов Белгород-стата	всево	на 1000 организаций, учтенных в Стат-регистре хозяйствующих субъектов Белгород-стата
Всего	673	26,1	716	27,8
в том числе по формам собственности:				
российская собственность	667	26,4	670	26,5
в том числе:				
государственная собственность	-	-	5	11,1
из нее:				
федеральная собственность	-	-	2	20,1
собственность субъектов Российской Федерации	-	-	3	8,5
муниципальная собственность	4	1,8	14	6,3
собственность общественных и религиозных организаций (объединений)	20	13,1	16	10,4
частная собственность	643	30,7	631	30,2
смешанная российская собственность	-	-	4	47,1
собственность потребительской кооперации	-	-	-	-
иностранная собственность	4	10,0	39	97,1
совместная российская и иностранная собственность	2	13,9	7	48,6

V

ЦЕНЫ

Таблица 1

ИНДЕКСЫ ЦЕН И ТАРИФОВ

на конец месяца, в %

	К предыдущему месяцу			Июнь 2024г. к		Справочно июнь 2023г. к декабрю 2022г.
	апрель 2024г.	май 2024г.	июнь 2024г.	декабрю 2023г.	июню 2023г.	
Индекс потребительских цен	100,4	100,8	100,7	103,9	107,7	103,2
Индекс цен производителей промышленных товаров	100,0	101,0	101,5	105,2	118,3	109,7
Индекс тарифов на грузовые перевозки	100,9	100,0	100,1	111,8	114,7	100,3
Сводный индекс цен на продукцию (затраты, услуги) инвестиционного назначения	100,7	100,8	100,4	103,4	109,1	105,1
Индекс цен производителей сельскохозяйственной продукции	97,2	102,0	100,4	95,9	110,6	101,4

ИНДЕКСЫ ЦЕН И ТАРИФОВ в июне 2023 и 2024 гг.

(на конец периода, в % к декабрю предыдущего года)

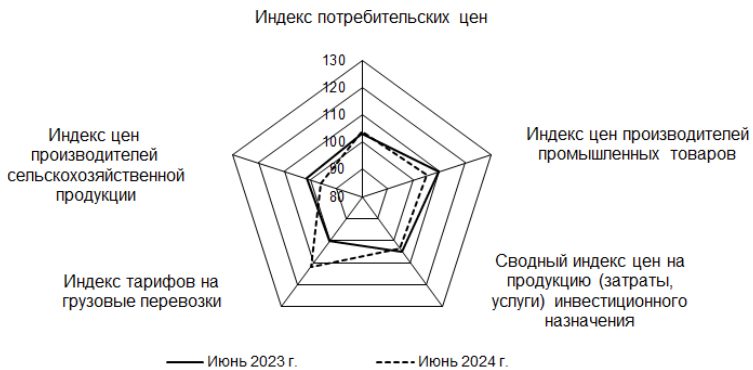

ИНДЕКСЫ ПОТРЕБИТЕЛЬСКИХ ЦЕН И ЦЕН ПРОИЗВОДИТЕЛЕЙ ПРОМЫШЛЕННЫХ ТОВАРОВ (на конец месяца, в % к предыдущему месяцу)

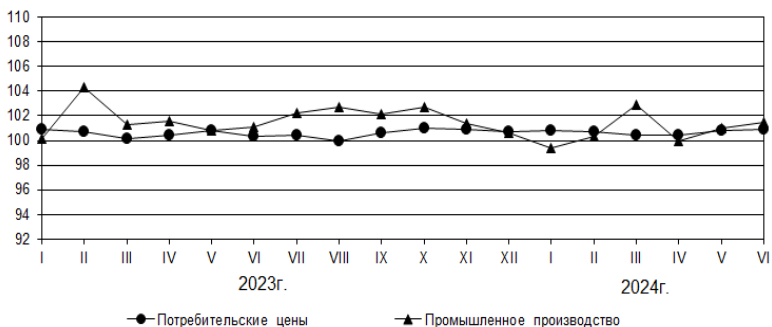

5.1. ПОТРЕБИТЕЛЬСКИЕ ЦЕНЫ

Сводный индекс потребительских цен на товары и услуги в июне 2024г. составил 100,7%, в других областях Центрально-Черноземного района: в Воронежской – 100,6%, Тамбовской - 100,6%, Липецкой – 100,3%, Курской – 100,2%.

Индекс цен на продовольственные товары составил 101,0%, на непродовольственные товары – 100,4%, на услуги – 100,8%.

Таблица 1

ИНДЕКСЫ ПОТРЕБИТЕЛЬСКИХ ЦЕН И ТАРИФОВ НА ТОВАРЫ И УСЛУГИ

на конец периода, в %

	Всего		в том числе на					
	к предыдущему периоду	к декабрю предыдущего года	продовольственные товары		непродовольственные товары		услуги	
			к предыдущему периоду	к декабрю предыдущего года	к предыдущему периоду	к декабрю предыдущего года	к предыдущему периоду	к декабрю предыдущего года
2023г.								
Январь	100,9	100,9	101,3	101,3	100,5	100,5	100,8	100,8
Февраль	100,7	101,6	101,5	102,9	100,2	100,6	100,3	101,1
Март	100,1	101,6	99,9	102,7	99,9	100,5	100,7	101,8
I квартал	101,6	101,6	102,7	102,7	100,5	100,5	101,8	101,8
Апрель	100,4	102,0	100,5	103,3	100,1	100,6	100,7	102,4
Май	100,8	102,9	100,8	104,1	100,5	101,1	101,4	103,9
Июнь	100,3	103,2	99,9	104,0	100,3	101,4	101,0	105,0
II квартал	101,5	103,2	101,2	104,0	100,9	101,4	103,2	105,0
Июль	100,4	103,6	99,9	103,8	100,7	102,1	101,0	106,0
Август	100,0	103,6	99,8	103,6	101,1	103,3	98,3	104,2
Сентябрь	100,6	104,3	100,9	104,5	101,0	104,3	99,5	103,7
III квартал	101,0	104,3	100,6	104,5	102,8	104,3	98,8	103,7
Октябрь	101,0	105,3	101,7	106,3	100,7	105,0	100,6	104,4

	Всего		в том числе на					
	к предыдущему периоду	к декабрю предыдущего года	продовольственные товары		непродовольственные товары		услуги	
			к предыдущему периоду	к декабрю предыдущего года	к предыдущему периоду	к декабрю предыдущего года	к предыдущему периоду	к декабрю предыдущего года
Ноябрь	100,9	106,3	101,3	107,7	100,8	105,8	100,5	104,9
Декабрь	100,7	107,0	101,1	108,8	100,4	106,2	100,5	105,4
IV квартал	102,7	107,0	104,1	108,8	101,8	106,2	101,6	105,4
2024г.								
Январь	100,8	100,8	101,4	101,4	100,3	100,3	100,8	100,8
Февраль	100,7	101,5	101,0	102,4	100,3	100,6	100,9	101,7
Март	100,4	101,9	100,6	103,0	100,1	100,6	100,8	102,5
I квартал	101,9	101,9	103,0	103,0	100,6	100,6	102,5	102,5
Апрель	100,4	102,4	100,4	103,4	100,5	101,1	100,4	103,0
Май	100,8	103,2	100,6	104,1	100,4	101,5	101,8	104,8
Июнь	100,7	103,9	101,0	105,1	100,4	101,9	100,8	105,6
II квартал	101,9	103,9	102,0	105,1	101,2	101,9	103,0	105,6

В июне 2024г. из наблюдаемых видов мясопродуктов повышение цен зафиксировано на мясные субпродукты на 1,0%, на мясные полуфабрикаты, продукты из мяса и птицы копченые – на 0,9%, на говядину, колбасные изделия и продукты из мяса и птицы – на 0,7%.

Из других наблюдаемых продовольственных товаров повышение цен зарегистрировано на сахар (на 2,5%), сельди (на 0,9%), консервы фруктово-ягодные (на 0,7%), кондитерские изделия, кофе, хлеб и хлебобулочные изделия, макаронные изделия (на 0,6%), маргарин и маргариновую продукцию, алкогольные напитки (на 0,4%).

Снижение цен зафиксировано на яйца (на 1,4%), масло и жиры (на 1,2%), муку (на 1,3%).

Среди плодоовощной продукции картофель стал дороже на 61,2%, фрукты и цитрусовые - на 2,3%. Овощи подешевели на 7,3%.

Таблица 2

**ИНДЕКСЫ ЦЕН НА ОТДЕЛЬНЫЕ ГРУППЫ И ВИДЫ
ПРОДОВОЛЬСТВЕННЫХ ТОВАРОВ**

на конец периода, в %

	<i>К предыдущему месяцу</i>			<i>Июнь 2024г. к декабрю 2023г.</i>	<i>Июнь 2024г. к июню 2023г.</i>	<i>Справочно июнь 2023г. к декабрю 2022г.</i>
	<i>апрель 2024г.</i>	<i>май 2024г.</i>	<i>июнь 2024г.</i>			
Продовольствен- ные товары (без алкогольных напитков)	100,5	100,6	101,0	105,3	110,5	104,3
мясо и птица	99,9	100,6	100,1	101,1	115,6	102,6
рыба и морепродукты пищевые	100,6	100,8	100,5	105,2	109,6	103,2
масло сливочное	100,5	105,9	97,6	110,3	115,2	103,4
масло подсолнечное	98,9	98,9	102,4	94,8	101,5	97,9
молоко и молочная продукция	101,2	101,0	100,4	105,4	106,3	101,4
яйца	95,7	96,4	98,6	92,0	162,6	89,8
сахар	101,6	99,6	102,5	109,1	105,3	116,7
хлеб и хлебобу- лочные изделия	103,6	101,6	100,6	106,5	111,0	99,9
крупа и бобовые	98,6	100,3	100,0	98,0	103,5	92,9
макаронные из- делия	101,6	99,0	100,6	102,3	96,6	100,4
плодоовощная продукция	99,3	101,8	106,3	120,5	121,1	126,6
Алкогольные напитки	100,2	100,5	100,4	102,5	104,0	100,7

СТРУКТУРА СТОИМОСТИ МИНИМАЛЬНОГО НАБОРА ПРОДУКТОВ ПИТАНИЯ ПО БЕЛГОРОДСКОЙ ОБЛАСТИ

(в %; в расчете на 1 человека в месяц)

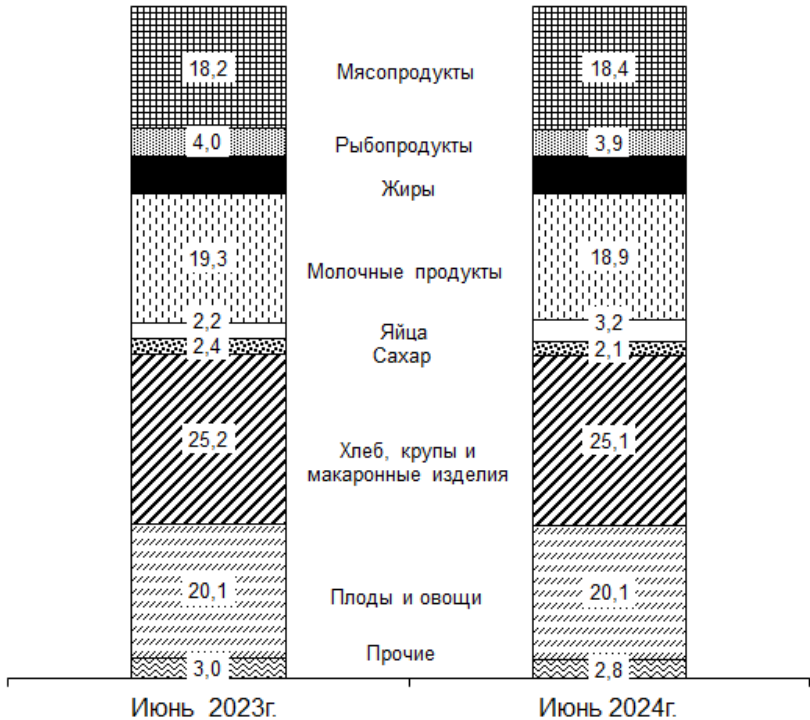

Стоимость условного (минимального) набора продуктов питания в среднем по области в июне 2024г. составила 5521,84 рубля в расчете на месяц, по городу Белгороду – 5594,17 рубля.

Таблица 3

**ЦЕНЫ НА ОСНОВНЫЕ ПРОДУКТЫ ПИТАНИЯ И СООТНОШЕНИЕ ЭТИХ ЦЕН
С ЦЕНОЙ НА ГОВЯДИНУ**

	Средняя цена в июне 2024г., рублей за килограмм	Соотношение средних потребительских цен с ценой на говядину, в %	
		июнь 2024г.	справочно июнь 2023г.
Говядина (кроме бескостного мяса), кг	473,65	100,0	100,0
Рыба мороженая неразделанная, кг	169,82	35,9	37,0
Масло сливочное, кг	792,69	167,4	165,5
Масло подсолнечное, кг	125,78	26,6	29,5
Молоко питьевое цельное пастеризованное 2,5-3,2% жирности, л	64,24	13,6	13,4
Яйца куриные, 10 шт.	117,50	24,8	16,5
Сахар-песок, кг	71,16	15,0	16,3
Хлеб из ржаной муки и из смеси муки ржаной и пшеничной, кг	53,76	11,4	11,3
Рис шлифованный, кг	104,00	22,0	21,2
Макаронные изделия из пшеничной муки высшего сорта, кг	59,16	12,5	14,8
Картофель, кг	45,89	9,7	8,3
Капуста белокочанная свежая, кг	38,40	8,1	10,5
Лук репчатый, кг	39,81	8,4	14,9
Яблоки, кг	116,29	24,6	20,9
Водка крепостью 40% об.спирта и выше, л	665,95	140,6	152,3

Из наблюдаемых непродовольственных товаров в июне снижение цен зафиксировано на бумажно-беловые товары, персональные компьютеры (на 0,6%), телерадиотовары, перевязочные материалы (на 0,4%), парфюмерно-косметические товары, металлическую посуду и металлические предметы домашнего обихода (на 0,3%), обувь кроссовую и спортивную для взрослых (на 0,2%).

Повышение цен зарегистрировано на пиломатериалы на 5,3%, на фотоаппараты – на 2,5%, на товары для садоводства – на 2,3%, на холодильники бытовые – на 1,8%, на ювелирные изделия – на 1,6%, на топливо моторное – на 1,5%, на ковры и ковровые изделия – на 1,1%, на товары для животных – на 1,0%, на фарфоро-фаянсовую посуду – на 0,6%, на женскую обувь, спички, стиральные машины бытовые, медицинские товары, медикаменты – на 0,5%.

Таблица 4

**ИНДЕКСЫ ЦЕН НА ОТДЕЛЬНЫЕ ГРУППЫ
НЕПРОДОВОЛЬСТВЕННЫХ ТОВАРОВ**

на конец периода, в %

	К предыдущему месяцу			Июнь 2024г. к декабрю 2023г.	Июнь 2024г. к июню 2023г.	Справочно июнь 2023г. к декабрю 2022г.
	апрель 2024г.	май 2024г.	июнь 2024г.			
Ткани	100,0	100,0	100,0	104,5	107,6	101,1
Одежда и белье	100,3	100,1	100,1	101,3	103,8	100,4
Трикотажные изделия	100,7	100,4	100,2	102,6	106,1	102,4
Обувь	100,4	100,3	100,2	101,1	103,4	99,8
Моющие и чистящие средства	100,5	98,5	100,0	100,2	101,3	98,6
Табачные изделия	101,1	100,0	100,0	102,6	105,3	105,9
Электротовары и другие быто- вые приборы	97,7	100,3	99,8	99,3	102,0	97,9
Телерадио- товары	103,8	100,5	99,6	105,0	113,2	82,3
Строительные материалы	100,6	101,9	100,9	104,2	108,9	102,6
Бензин автомобильный	100,5	100,3	101,5	103,1	108,5	101,9
Медикаменты	100,8	100,5	100,5	105,0	111,2	103,8

В июне на 7,4% увеличилась стоимость экскурсионных услуг, на 4,4% - услуг в сфере зарубежного туризма, на 2,1% - ремонта жилищ.

На 3,1% снизилась стоимость услуг банков, на 2,2% - стоимость проезда в поездах дальнего следования.

Таблица 5

ИНДЕКСЫ ЦЕН И ТАРИФОВ НА ОТДЕЛЬНЫЕ ГРУППЫ И ВИДЫ УСЛУГ

на конец периода, в %

	К предыдущему месяцу			Июнь 2024г. к декабрю 2023г.	Июнь 2024г. к июню 2023г.	Справочно июнь 2023г. к декабрю 2022г.
	апрель 2024г.	май 2024г.	июнь 2024г.			
Жилищные и коммунальные услуги (включая аренду квартир)	100,0	100,1	100,0	100,7	101,9	100,8
жилищные услуги	100,0	100,4	100,0	102,1	106,3	102,8
оплата жилья в домах государственного и муниципального жилищных фондов	100,0	100,0	100,0	101,2	108,2	103,3
содержание и ремонт жилья для граждан-собственников жилья в результате приватизации	100,0	100,0	100,0	101,1	111,0	103,7
услуги по организации и выполнению работ по эксплуатации домов ЖК, ЖСК, ТСЖ	100,0	100,0	100,0	101,2	111,7	100,9
коммунальные услуги	100,0	100,0	100,0	100,0	100,0	100,0
водоснабжение холодное и водоотведение	100,0	100,0	100,0	100,0	100,0	100,0

	К предыдущему месяцу			Июнь 2024г. к декабрю 2023г.	Июнь 2024г. к июню 2023г.	Справочно июнь 2023г. к декабрю 2022г.
	апрель 2024г.	май 2024г.	июнь 2024г.			
отопление	100,0	100,0	100,0	100,0	100,0	100,0
водоснабже- ние горячее	100,0	100,0	100,0	100,0	100,0	100,0
газоснабжение	100,0	100,0	100,0	100,0	100,0	100,0
электроснаб- жение	100,0	100,0	100,0	100,0	100,0	100,0
Медицинские услуги	100,4	100,0	100,0	102,8	105,3	101,6
Услуги пасса- жирского транс- порта	98,5	105,5	100,1	113,9	111,5	108,3
Услуги органи- заций культуры	103,3	100,2	100,0	106,4	120,1	101,5
Санаторно- оздоровитель- ные услуги	100,0	106,7	100,0	106,7	108,1	104,4
Услуги до- школьного воспитания	100,0	100,0	100,0	100,0	101,4	105,2
Услуги образо- вания	100,0	100,0	100,0	100,0	107,2	100,1
Бытовые услуги	100,4	101,0	100,7	103,4	107,9	102,2
Услуги в сфере зарубежного туризма	101,9	105,0	104,4	131,4	106,7	144,5
Услуги физиче- ской культуры и спорта	100,4	100,0	99,5	103,1	103,9	100,7
Услуги страхо- вания	97,2	99,8	100,0	95,9	92,7	103,6

Таблица 6

**СРЕДНИЕ ТАРИФЫ НА ЖИЛИЩНЫЕ И КОММУНАЛЬНЫЕ УСЛУГИ
(включая аренду квартир)
в июне 2024 года**

<i>Виды жилищно-коммунальных услуг</i>	<i>Рублей</i>	<i>В % к декабрю 2023г.</i>
Содержание и ремонт жилья в государственном и муниципальном жилищных фондах, м ² общей площади	21,93	101,1
Наём жилых помещений в государственном и муниципальном жилищных фондах, м ² общей площади	12,89	102,7
Содержание, ремонт жилья для граждан - собственников жилья в результате приватизации, граждан - собственников жилых помещений по иным основаниям, м ² общей площади	21,93	101,1
Услуги по организации и выполнению работ по эксплуатации домов ЖК, ЖСК, ТСЖ, м ² общей площади	21,96	101,2
Аренда однокомнатной квартиры у частных лиц, месяц	12575,44	102,0
Аренда двухкомнатной квартиры у частных лиц, месяц	16300,68	101,3
Проживание в студенческом общежитии, месяц	975,29	100,0
Отопление, Гкал	2243,11	100,0
Водоснабжение холодное, м ³	29,92	100,0
Водоотведение, м ³	28,70	100,0
Водоснабжение горячее, м ³	139,63	100,0
Газ сетевой, месяц с человека	177,02	100,0
Газ сетевой, м ³	7,51	100,0
Электроэнергия в квартирах без электроплит за минимальный объем потребления, в расчете за 100 кВт.ч	490,00	100,0
Электроэнергия в квартирах без электроплит сверх минимального объема потребления, в расчете за 100 кВт.ч	490,00	100,0
Электроэнергия в квартирах с электроплитами за минимальный объем потребления, в расчете за 100 кВт.ч	343,00	100,0
Электроэнергия в квартирах с электроплитами сверх минимального объема потребления, в расчете за 100 кВт.ч	343,00	100,0

5.2. УРОВНИ И ИНДЕКСЫ ЦЕН НА РЫНКЕ ЖИЛЬЯ

Во II квартале 2024г. средняя цена 1 м² общей площади квартир составила на первичном рынке жилья 103352 рубля, на вторичном рынке – 76474 рубля.

Таблица 1

ИНДЕКСЫ ЦЕН НА ПЕРВИЧНОМ РЫНКЕ ЖИЛЬЯ

на конец квартала, в процентах к предыдущему кварталу

	2023г.				2024г.	
	I квартал	II квартал	III квартал	IV квартал	I квартал	II квартал
Все квартиры	100,2	99,4	104,2	102,0	101,7	100,7
из них:						
среднего качества (типовые)	100,8	96,0	110,6	101,8	101,6	100,6
улучшенного качества	100,0	100,5	102,2	102,0	101,7	100,7

Таблица 2

ИНДЕКСЫ ЦЕН НА ВТОРИЧНОМ РЫНКЕ ЖИЛЬЯ

на конец квартала, в процентах к предыдущему кварталу

	2023г.				2024г.	
	I квартал	II квартал	III квартал	IV квартал	I квартал	II квартал
Все квартиры	99,2	99,1	99,5	100,4	100,9	100,8
из них:						
среднего качества (типовые)	98,5	100,5	99,8	102,1	99,8	102,1
улучшенного качества	100,2	97,3	99,1	98,2	104,2	97,1

5.3. ЦЕНЫ ПРОИЗВОДИТЕЛЕЙ

5.3.1. ИНДЕКСЫ И УРОВНИ ЦЕН ПРОИЗВОДИТЕЛЕЙ ПРОМЫШЛЕННЫХ ТОВАРОВ

В июне 2024г. по сравнению с маем 2024г. индекс цен производителей промышленных товаров составил 101,5%, в том числе на продукцию добычи полезных ископаемых – 100,6%, обрабатывающих производств – 101,9%, обеспечения электрической энергией, газом и паром; кондиционирования воздуха – 99,7%, водоснабжения; водоотведения, организации сбора и утилизации отходов, деятельности по ликвидации загрязнений – 98,8%.

Таблица 1

ИНДЕКСЫ ЦЕН ПРОИЗВОДИТЕЛЕЙ ПРОМЫШЛЕННЫХ ТОВАРОВ

на конец периода, в %

	Всего		в том числе по видам экономической деятельности							
	к предыдущему периоду	к декабрю предыдущего года	добыча полезных ископаемых		обрабатывающие производства		обеспечение электрической энергией, газом и паром; кондиционирование воздуха		водоснабжение; водоотведение, организация сбора и утилизации отходов, деятельности по ликвидации загрязнений	
			к предыдущему периоду	к декабрю предыдущего года	к предыдущему периоду	к декабрю предыдущего года	к предыдущему периоду	к декабрю предыдущего года	к предыдущему периоду	к декабрю предыдущего года
2023г.										
Январь	100,1	100,1	98,7	98,7	100,2	100,2	104,5	104,5	100,0	100,0
Февраль	104,3	104,5	105,9	104,6	104,3	104,5	100,4	104,9	100,0	100,0
Март	101,3	105,9	106,8	111,7	100,3	104,8	101,1	106,1	100,0	100,0
I квартал	105,9	105,9	111,7	111,7	104,8	104,8	106,1	106,1	100,0	100,0
Апрель	101,6	107,5	112,2	125,3	99,5	104,3	99,7	105,7	100,0	100,0
Май	100,8	108,4	107,7	135,0	99,3	103,6	99,2	104,9	100,0	100,0

	Всего		в том числе по видам экономической деятельности							
	к предыдущему периоду	к декабрю предыдущего года	добыча полезных ископаемых		обрабатывающие производства		обеспечение электрической энергией, газом и паром; кондиционирование воздуха		водоснабжение; водоотведение, организация сбора и утилизации отходов, деятельности по ликвидации загрязнений	
			к предыдущему периоду	к декабрю предыдущего года	к предыдущему периоду	к декабрю предыдущего года	к предыдущему периоду	к декабрю предыдущего года	к предыдущему периоду	к декабрю предыдущего года
Июнь	101,1	109,7	103,9	140,2	100,5	104,1	100,0	104,9	100,0	100,0
II квартал	103,6	109,7	125,6	140,2	99,3	104,1	98,9	104,9	100,0	100,0
Июль	102,2	112,1	101,9	143,0	102,4	106,6	100,5	105,5	100,0	100,0
Август	102,7	115,1	103,9	148,6	102,6	109,3	100,1	105,5	100,0	100,0
Сентябрь	102,1	117,6	101,4	150,7	102,4	112,0	100,1	105,6	100,0	100,0
III квартал	107,2	117,6	107,5	150,7	107,6	112,0	100,7	105,6	100,0	100,0
Октябрь	102,7	120,8	105,7	159,3	102,1	114,3	100,4	106,1	100,0	100,0
Ноябрь	101,4	122,5	107,0	170,4	100,0	114,3	99,3	105,3	100,0	100,0
Декабрь	100,6	123,1	102,6	174,8	100,0	114,3	99,8	105,1	100,0	100,0
IV квартал	104,7	123,1	116,0	174,8	102,0	114,3	99,5	105,1	100,0	100,0
2024г.										
Январь	99,4	99,4	100,2	100,2	99,2	99,2	99,3	99,3	100,2	100,2
Февраль	100,3	99,7	101,7	101,9	99,9	99,1	100,3	99,6	101,2	101,4
Март	102,9	102,7	109,5	111,6	100,9	99,9	101,3	100,9	101,1	102,6
I квартал	102,7	102,7	111,6	111,6	99,9	99,9	100,9	100,9	102,6	102,6
Апрель	100,0	102,6	98,6	110,0	100,5	100,4	98,8	99,7	100,3	102,8
Май	101,0	103,6	100,1	110,1	101,3	101,8	100,5	100,2	98,5	101,3
Июнь	101,5	105,2	100,6	110,7	101,9	103,7	99,7	99,9	98,8	100,0
II квартал	102,5	105,2	99,3	110,7	103,8	103,7	99,0	99,9	97,6	100,0

Таблица 2

**ИНДЕКСЫ ЦЕН ПРОИЗВОДИТЕЛЕЙ
ПО ОТДЕЛЬНЫМ ВИДАМ ЭКОНОМИЧЕСКОЙ ДЕЯТЕЛЬНОСТИ**

на конец периода, в %

	К предыдущему месяцу			Июнь 2024г. к		Справочно июнь 2023г. к декабрю 2022г.
	апрель 2024г.	май 2024г.	июнь 2024г.	декабрю 2023г.	июню 2023г.	
Добыча полезных ископаемых	98,6	100,1	100,6	110,7	138,4	140,2
Обрабатывающие производства	100,5	101,3	101,9	103,7	113,7	104,1
Производство пищевых продуктов	99,7	100,9	101,9	100,5	112,7	104,3
Производство напитков	100,1	99,2	99,8	98,1	98,9	96,9
Производство одежды	100,0	100,0	100,0	100,0	100,0	100,0
Производство бумаги и бумажных изделий	98,7	99,7	100,5	100,9	122,5	96,7
Производство химических веществ и химических продуктов	100,0	100,0	100,0	103,9	103,9	100,0
Производство резиновых и пластмассовых изделий	99,7	100,4	100,0	100,6	109,8	93,0
Производство прочей неметаллической минеральной продукции	99,9	101,4	99,2	106,5	108,9	104,0
Производство металлургическое	101,2	100,7	100,2	99,2	108,9	113,8

	К предыдущему месяцу			Июнь 2024г. к		Справочно июнь 2023г. к декабрю 2022г.
	апрель 2024г.	май 2024г.	июнь 2024г.	декабрю 2023г.	июню 2023г.	
Производство готовых металлических изделий, кроме машин и оборудования	107,4	107,5	107,9	146,2	146,2	100,5
Производство автотранспортных средств, прицепов и полуприцепов	102,2	100,0	100,2	103,4	115,1	100,1
Обеспечение электрической энергией, газом и паром; кондиционирование воздуха	98,8	100,5	99,7	99,9	100,2	104,9
Производство, передача и распределение электроэнергии	98,0	100,9	99,5	99,9	100,3	108,7
Производство и распределение газообразного топлива	100,0	100,0	100,0	100,0	100,0	100,0
Производство, передача и распределение пара и горячей воды; кондиционирование воздуха	100,0	100,0	100,0	100,0	100,0	100,0
Водоснабжение; водоотведение, организация сбора и утилизации отходов, деятельность по ликвидации загрязнений	100,3	98,5	98,8	100,0	106,2	100,0

В июне 2024г. по сравнению с маем 2024г. в добыче полезных ископаемых повысились цены на мел природный на 0,5%, на концентрат железорудный – на 2,6%. Отмечено снижение цены на окатыши железорудные (окисленные) на 2,3% и руду железную товарную небогатенную – на 4,8%.

Повышение цен в производстве пищевых продуктов отмечено на масло подсолнечное и его фракции рафинированные, мороженое, премиксы, кетчупы и соусы томатные, масла растительные и их фракции нерафинированные, печенье сухое (галеты и крекеры), комбикорма для крупного рогатого скота, субпродукты пищевые свиные замороженные на 4,4%-8,7%. Концентраты и смеси кормовые, крупа манная, мука подорожали на 22,0%-26,9%, шоколад в упакованном виде - на 35,1%. Снижение цен наблюдалось на масло кукурузное, субпродукты пищевые крупного рогатого скота замороженные, свинину парную, остывшую или охлажденную домашних свиней на 2,8%-7,3%.

В производстве бумаги и бумажных изделий подорожали обои на 2,8%.

В производстве прочей неметаллической минеральной продукции наблюдался рост цен на бетон, готовый для заливки (товарный бетон), кирпич керамический неогнеупорный строительный, известь негашеную на 3,3%-4,3%. Снижение цен было отмечено на трубы и муфты хризотилцементные, корунд искусственный, известь гашеную на 3,4% -8,9%.

В производстве готовых металлических изделий, кроме машин и оборудования выросли цены на котлы паровые и котлы паропроизводящие на 10,0%.

В производстве мебели подорожала мебель для офисов и предприятий торговли на 4,6%.

В обеспечении электрической энергией, газом и паром; кондиционировании воздуха подорожала электроэнергия на 5,3%.

В водоснабжении; водоотведении, организации сбора и утилизации отходов, деятельности по ликвидации загрязнений отмечено снижение цен на лом и отходы чугунные на 3,0%.

5.3.2. ИНДЕКСЫ И УРОВНИ ЦЕН ПРОИЗВОДИТЕЛЕЙ СЕЛЬСКОХОЗЯЙСТВЕННОЙ ПРОДУКЦИИ

В июне 2024г. по сравнению с предыдущим месяцем индекс цен производителей сельскохозяйственной продукции, реализованной сельскохозяйственными организациями, составил 100,4%, в том числе на продукцию растениеводства – 99,3%, животноводства – 100,7%.

Таблица 3

ИНДЕКСЫ ЦЕН ПРОИЗВОДИТЕЛЕЙ СЕЛЬСКОХОЗЯЙСТВЕННОЙ ПРОДУКЦИИ

на конец периода, в %

	Всего		в том числе на продукцию			
	к преды- дущему периоду	к декабрю преды- дущего года	растениеводства		животноводства	
			к преды- дущему периоду	к декабрю преды- дущего года	к преды- дущему периоду	к декабрю преды- дущего года
2023г.						
Январь	97,9	97,9	99,6	99,6	97,4	97,4
Февраль	97,8	95,8	98,6	98,2	97,6	95,1
Март	101,6	97,3	99,3	97,5	102,3	97,2
I квартал	97,3	97,3	97,5	97,5	97,2	97,2
Апрель	100,8	98,1	100,7	98,2	100,8	98,0
Май	102,0	100,0	97,4	95,7	103,4	101,3
Июнь	101,4	101,4	98,0	93,7	102,3	103,7
II квартал	104,2	101,4	96,1	93,7	106,7	103,7
Июль	103,6	105,1	98,2	92,0	105,1	108,9
Август	105,7	111,1	98,7	90,8	107,5	117,1
Сентябрь	100,4	111,5	100,9	91,6	100,3	117,4
III квартал	110,0	111,5	97,7	91,6	113,2	117,4
Октябрь	104,5	116,6	103,8	95,1	104,7	122,9
Ноябрь	99,7	116,3	103,8	98,7	98,8	121,5
Декабрь	97,0	112,8	99,7	98,3	96,4	117,1
IV квартал	101,2	112,8	107,3	98,3	99,7	117,1
2024г.						
Январь	94,3	94,3	100,4	100,4	92,7	92,7
Февраль	103,4	97,5	100,4	100,8	104,3	96,7

	Всего		в том числе на продукцию			
	к предыдущему периоду	к декабрю предыдущего года	растениеводства		животноводства	
			к предыдущему периоду	к декабрю предыдущего года	к предыдущему периоду	к декабрю предыдущего года
Март	98,8	96,4	99,6	100,4	98,6	95,3
I квартал	96,4	96,4	100,4	100,4	95,3	95,3
Апрель	97,2	93,7	101,6	101,9	96,1	91,6
Май	102,0	95,5	96,8	98,6	103,4	94,7
Июнь	100,4	95,9	99,3	97,9	100,7	95,4
II квартал	99,6	95,9	97,6	97,9	100,1	95,4

Таблица 4

ИНДЕКСЫ ЦЕН ПРОИЗВОДИТЕЛЕЙ ОТДЕЛЬНЫХ ВИДОВ И ГРУПП СЕЛЬСКОХОЗЯЙСТВЕННОЙ ПРОДУКЦИИ

на конец периода, в %

	К предыдущему месяцу			Июнь 2024г. к		Справочно июнь 2023г. к декабрю 2022г.
	апрель 2024г.	май 2024г.	июнь 2024г.	декабрю 2023г.	июню 2023г.	
Продукция растениеводства	101,6	96,8	99,3	97,9	108,6	93,7
Зерновые и зернобобовые культуры	100,2	101,1	102,4	103,3	95,4	95,2
Овощи	108,6	75,7	80,7	74,3	124,2	81,2
Корнеплоды сахарной свеклы	100,0	100,0	100,0	91,8	123,3	93,2
Семена подсолнечника	100,6	100,0	103,5	107,9	105,6	94,8
Продукция животноводства	96,1	103,4	100,7	95,4	111,2	103,7
Скот и птица (в живом весе)	95,9	104,0	101,0	95,7	109,8	106,0
Свиньи	93,9	103,7	100,7	95,5	105,6	103,4
Птица сельскохозяйственная живая	98,3	104,2	101,5	95,6	114,9	109,7

	К предыдущему месяцу			Июнь 2024г. к		Справочно июнь 2023г. к декабрю 2022г.
	апрель 2024г.	май 2024г.	июнь 2024г.	декабрю 2023г.	июню 2023г.	
Молоко сырое крупного рогатого скота	100,6	99,7	100,4	103,0	117,6	88,5
Яйца куриные в скорлупе свежие	86,8	99,5	92,1	69,9	143,8	82,9

Из продукции растениеводства в июне 2024г. снизились цены на ячмень на 0,4%, на томаты (помидоры) закрытого грунта - на 18,7%, на огурцы закрытого грунта - на 21,7%. Ягоды подорожали на 15,3%, кукуруза - на 3,8%, семена подсолнечника - на 3,5%, пшеница - на 2,0%.

В животноводческом секторе в июне 2024г. снижение цен на продукцию наблюдалось на яйца куриные в скорлупе свежие на 7,9%. Повысилась цена на птицу сельскохозяйственную живую на 1,5%, на крупный рогатый скот - на 1,3%, на свиней живых - на 0,7%.

Таблица 5

СООТНОШЕНИЕ ЦЕН ПРОИЗВОДИТЕЛЕЙ ОТДЕЛЬНЫХ ВИДОВ СЕЛЬСКОХОЗЯЙСТВЕННОЙ ПРОДУКЦИИ С ЦЕНОЙ НА ПШЕНИЦУ

	Средняя цена в июне 2024г., рублей за тонну	Соотношение цен производителей с ценой на пшеницу, раз	
		июнь 2024г.	справочно июль 2023г.
Пшеница	10223,40	1	1
Кукуруза	11574,84	1,1	1,0
Ячмень	9307,12	0,9	1,0
Семена подсолнечника	27418,09	2,7	2,4
Крупный рогатый скот	160739,02	15,7	12,8
Молоко сырое крупного рогатого скота	36653,08	3,6	2,9
Свиньи	116993,72	11,4	9,6
Птица сельскохозяйственная живая	117195,72	11,5	10,5
Яйца куриные в скорлупе свежие, тыс. штук	8410,54	0,8	0,6

5.3.3. ИНДЕКСЫ ЦЕН НА ПРОДУКЦИЮ (ЗАТРАТЫ, УСЛУГИ) ИНВЕСТИЦИОННОГО НАЗНАЧЕНИЯ

В июне 2024г. по сравнению с маем 2024г. сводный индекс цен на продукцию (затраты, услуги) инвестиционного назначения составил 100,4%, в том числе индекс цен производителей на строительную продукцию – 101,0%, приобретения машин и оборудования инвестиционного назначения – 99,8%, на прочую продукцию (затраты, услуги) инвестиционного назначения – 100,7%.

Таблица 6

ИНДЕКС ЦЕН НА ПРОДУКЦИЮ (ЗАТРАТЫ, УСЛУГИ) ИНВЕСТИЦИОННОГО НАЗНАЧЕНИЯ

на конец периода, в %

	Сводный индекс цен на продукцию (затраты, услуги) инвестиционного назначения		В том числе индексы цен					
	к предыдущему периоду	к декабрю предыдущего года	производителей на строительную продукцию		приобретения машин и оборудования инвестиционного назначения		на прочую продукцию (затраты, услуги) инвестиционного назначения	
			к предыдущему периоду	к декабрю предыдущего года	к предыдущему периоду	к декабрю предыдущего года	к предыдущему периоду	к декабрю предыдущего года
2023 г.								
Январь	100,6	100,6	100,1	100,1	101,2	101,2	98,1	98,1
Февраль	101,3	101,9	100,0	100,1	102,7	103,9	98,1	96,2
Март	100,1	102,0	100,1	100,2	99,9	103,8	101,7	97,9
I квартал	102,0	102,0	100,2	100,2	103,8	103,8	97,9	97,9
Апрель	101,5	103,5	100,7	100,9	102,2	106,1	100,8	98,7
Май	100,1	103,6	100,5	101,4	99,5	105,6	102,7	101,3
Июнь	101,4	105,1	100,2	101,6	102,2	107,9	101,8	103,2
II квартал	103,0	105,1	101,4	101,6	104,0	107,9	105,4	103,2

	Сводный индекс цен на продукцию (затраты, услуги) инвестиционного назначения		В том числе индексы цен					
	к предыдущему периоду	к декабрю предыдущего года	производителей на строительную продукцию		приобретения машин и оборудования инвестиционного назначения		на прочую продукцию (затраты, услуги) инвестиционного назначения	
			к предыдущему периоду	к декабрю предыдущего года	к предыдущему периоду	к декабрю предыдущего года	к предыдущему периоду	к декабрю предыдущего года
Июль	102,2	107,4	100,2	101,8	103,5	111,8	104,0	107,3
Август	101,7	109,3	100,3	102,2	102,3	114,3	105,9	113,6
Сентябрь	100,8	110,2	100,7	102,9	101,0	115,5	100,3	113,9
III квартал	104,9	110,2	101,3	102,9	107,0	115,5	110,5	113,9
Октябрь	101,0	111,3	100,9	103,7	100,8	116,4	103,9	118,3
Ноябрь	98,8	110,0	100,7	104,5	97,3	113,3	99,3	117,5
Декабрь	100,8	110,9	100,8	105,3	101,3	114,7	97,3	114,3
IV квартал	100,6	110,9	102,4	105,3	99,3	114,7	100,3	114,3
2024 г.								
Январь	99,9	99,9	101,0	101,0	99,6	99,6	94,5	94,5
Февраль	101,3	101,2	101,0	102,0	101,3	100,8	103,5	97,8
Март	100,2	101,4	100,2	102,3	100,4	101,3	99,0	96,8
I квартал	101,4	101,4	102,3	102,3	101,3	101,3	96,8	96,8
Апрель	100,7	102,2	100,9	103,2	101,0	102,2	97,1	94,0
Май	100,8	103,0	100,8	104,1	100,6	102,8	102,8	96,6
Июнь	100,4	103,4	101,0	105,1	99,8	102,6	100,7	97,3
II квартал	101,9	103,4	102,8	105,1	101,4	102,6	100,5	97,3

Таблица 7

**СВОДНЫЕ ИНДЕКСЫ ЦЕН НА ПРОДУКЦИЮ (ЗАТРАТЫ, УСЛУГИ)
ИНВЕСТИЦИОННОГО НАЗНАЧЕНИЯ ПО ОТДЕЛЬНЫМ ВИДАМ
ЭКОНОМИЧЕСКОЙ ДЕЯТЕЛЬНОСТИ**

	на конец периода, в %					Справоч- но июнь 2023г. к декабрю 2022г.
	К предыдущему месяцу			Июнь 2024г.		
	апрель 2024г.	май 2024г.	июнь 2024г.	декабрю 2023г.	июню 2023г.	
Сельское, лесное хозяйство, охота, рыболовство и рыбоводство	99,8	101,4	100,0	100,4	107,8	106,0
Добыча полезных ископаемых	101,0	100,7	100,5	104,7	111,0	104,7
Обрабатывающая промышленность	101,2	101,2	99,8	103,5	109,5	106,8
Производство пищевых продуктов	100,8	100,7	100,0	102,6	108,9	107,0
Производство текстильных изделий	101,1	100,8	99,3	101,8	107,9	108,1
Производство одежды	100,7	100,1	99,2	100,2	106,6	107,4
Производство бумаги и бумажных изделий	101,1	100,9	99,9	103,2	109,3	107,4
Производство химических веществ и химических продуктов	101,2	100,9	100,0	104,2	109,3	106,0
Производство резиновых и пластмассовых изделий	101,1	101,0	99,7	103,0	107,6	104,5
Производство прочей неметаллической минеральной продукции	101,5	101,7	99,0	102,8	109,1	107,7
Производство металлургическое	101,2	101,0	99,5	103,3	109,3	107,7
Обеспечение электрической энергией, газом и паром; кондиционирование воздуха	100,9	100,9	101,2	105,9	111,5	105,7
Строительство	101,3	100,1	99,2	102,1	105,0	103,2

Таблица 8

**ИНДЕКСЫ ЦЕН ПРИОБРЕТЕНИЯ ОСНОВНЫХ ВИДОВ МАТЕРИАЛОВ
СТРОИТЕЛЬНЫМИ ОРГАНИЗАЦИЯМИ**

на конец периода, в %

	<i>К предыдущему месяцу</i>			<i>Июнь 2024г. к</i>		<i>Справочно июнь 2023г. к декабрю 2022г.</i>
	<i>апрель 2024г.</i>	<i>май 2024г.</i>	<i>июнь 2024г.</i>	<i>декабрю 2023г.</i>	<i>июню 2023г.</i>	
Бетон, готовый для заливки	100,4	100,4	101,2	103,5	112,7	100,7
Растворы строительные	100,0	100,0	103,9	111,3	115,7	100,1
Кирпич керамический неогнеупорный строительный	100,0	100,0	100,0	100,0	100,0	100,0
Щебень	98,8	99,3	101,2	98,5	102,5	97,8
Пески природные	95,6	100,0	105,6	108,0	111,6	104,2
Портландцемент, цемент глиноземистый, цемент шлаковый и аналогичные гидравлические цементы	100,7	101,2	101,1	106,3	117,1	102,9

5.3.4. ИНДЕКСЫ ТАРИФОВ НА ГРУЗОВЫЕ ПЕРЕВОЗКИ

Индекс тарифов на грузовые перевозки, осуществляемые автомобильным транспортом, в июне 2024г. по сравнению маем 2024г. составил 100,1%.

Таблица 9

ИНДЕКСЫ ТАРИФОВ НА ГРУЗОВЫЕ ПЕРЕВОЗКИ, ОСУЩЕСТВЛЯЕМЫЕ АВТОМОБИЛЬНЫМ ТРАНСПОРТОМ

на конец периода, в %

	<i>К предыдущему периоду</i>	<i>К декабрю предыдущего года</i>
2023г.		
Январь	99,4	99,4
Февраль	100,0	99,4
Март	100,2	99,5
I квартал	99,5	99,5
Апрель	99,7	99,2
Май	100,3	99,5
Июнь	100,8	100,3
II квартал	100,7	100,3
Июль	97,4	97,7
Август	102,8	100,4
Сентябрь	100,6	101,0
III квартал	100,8	101,0
Октябрь	100,0	101,0
Ноябрь	101,4	102,5
Декабрь	99,1	101,6
IV квартал	100,5	101,6
2024г.		
Январь	106,4	106,4
Февраль	103,0	109,6
Март	101,0	110,7
I квартал	110,7	110,7
Апрель	100,9	111,7
Май	100,0	111,7
Июнь	100,1	111,8
II квартал	101,0	111,8

VI

ФИНАНСЫ

6.1. ГОСУДАРСТВЕННЫЕ ФИНАНСЫ

6.1.1. ИСПОЛНЕНИЕ БЮДЖЕТА

(ПО ДАННЫМ МИНИСТЕРСТВА ФИНАНСОВ И БЮДЖЕТНОЙ ПОЛИТИКИ
БЕЛГОРОДСКОЙ ОБЛАСТИ)

Таблица 1

ИСПОЛНЕНИЕ КОНСОЛИДИРОВАННОГО БЮДЖЕТА ОБЛАСТИ

млн рублей

	<i>Доходы</i>	<i>Расходы</i>	<i>Профицит, дефицит (-)</i>
2023г.			
Январь	8543,3	7986,2	557,1
Январь-февраль	16275,0	23590,8	-7315,8
I квартал	50770,6	40264,4	10506,3
Январь-апрель	66963,8	55862,6	11101,2
Январь-май	81783,8	73336,2	8447,6
I полугодие	98389,2	94570,9	3818,3
Январь-июль	116200,6	110664,6	5536,1
Январь-август	129053,6	123569,9	5483,7
Январь-сентябрь	141340,6	137549,3	3791,3
Январь-октябрь	162826,3	152682,4	10143,9
Январь-ноябрь	176372,0	167146,4	9225,6
Год	198005,0	201555,6	-3550,6
2024г.			
Январь	6778,7	6635,5	143,2
Январь-февраль	21152,6	21905,3	-752,7
I квартал	41774,0	38855,0	2919,0
Январь-апрель	49454,2	56392,3	-6938,1
Январь-май	79668,0	74994,4	4673,6

Таблица 2

**ИСПОЛНЕНИЕ КОНСОЛИДИРОВАННОГО БЮДЖЕТА ОБЛАСТИ
ПО СТАТЬЯМ ДОХОДОВ И РАСХОДОВ
в январе-мае 2024 года**

	<i>Млн рублей</i>	<i>В % к итогу</i>
Доходы	79668,0	100
из них:		
налог на прибыль организаций	25162,3	31,6
налог на доходы физических лиц	19155,3	24,0
налоги на товары (работы, услуги), реализуемые на территории Российской Федерации	4766,4	6,0
налоги на совокупный доход	4729,5	5,9
налоги на имущество	6849,6	8,6
налоги, сборы и регулярные платежи за пользование природными ресурсами	2215,8	2,8
государственная пошлина	142,0	0,2
доходы от использования имущества, находящегося в государственной и муниципальной собственности	1223,9	1,5
платежи при использовании природными ресурсами	204,4	0,3
доходы от оказания платных услуг и компенсации затрат государства	294,4	0,4
доходы от продажи материальных и нематериальных активов	244,1	0,3
штрафы, санкции, возмещение ущерба	486,2	0,6
прочие неналоговые доходы	682,6	0,9
безвозмездные поступления	13509,1	17,0
Расходы	74994,4	100
из них на:		
общегосударственные вопросы	2934,9	3,9
национальную безопасность и правоохранительную деятельность	942,2	1,3
национальную экономику	14049,3	18,7
охрану окружающей среды	206,3	0,3
жилищно-коммунальное хозяйство	4609,8	6,1
социально-культурные мероприятия	51996,9	69,3
в том числе на:		
образование	24446,8	32,6
культуру и кинематографию	3154,7	4,2
здравоохранение	8052,2	10,7
физическую культуру и спорт	1850,5	2,5
социальную политику	14257,9	19,0
средства массовой информации	234,8	0,3
обслуживание государственного и муниципального долга	240,4	0,3

6.2. ФИНАНСОВАЯ ДЕЯТЕЛЬНОСТЬ ОРГАНИЗАЦИЙ

6.2.1. ФИНАНСОВЫЕ РЕЗУЛЬТАТЫ ДЕЯТЕЛЬНОСТИ ОРГАНИЗАЦИЙ

В январе-мае 2024г., по оперативным данным, **положительный финансовый результат** организаций Белгородской области (без субъектов малого предпринимательства, кредитных организаций, государственных (муниципальных) учреждений, некредитных финансовых организаций) составил 150,5 млрд рублей, относительно января-мая 2023г. этот показатель увеличился на 21,3%.

Прибыль показали 79,3% организаций области в объеме 158,2 млрд рублей. Удельный вес прибыльных организаций относительно января-мая 2023г. увеличился на 1,6 процентного пункта, сумма полученной прибыли увеличилась на 23,0%.

За январь-май 2024г. отрицательный финансовый результат получили 113 организации области (20,7%).

Таблица 1

САЛЬДИРОВАННЫЙ ФИНАНСОВЫЙ РЕЗУЛЬТАТ (ПРИБЫЛЬ МИНУС УБЫТОК) ПО ВИДАМ ЭКОНОМИЧЕСКОЙ ДЕЯТЕЛЬНОСТИ за январь-май 2024 года

	Сальдо прибылей (+) и убытков (-)		Прибыль		Убыток	
	млн рублей	в % к январю-маю 2023г. ¹⁾	млн рублей	в % к январю-маю 2023г. ¹⁾	млн рублей	в % к январю-маю 2023г. ¹⁾
Всего	150490,8	121,3	158198,9	123,0	7708,1	170,6
из них по видам экономической деятельности						
Сельское, лесное хозяйство, охота, рыболовство и рыбоводство	24581,3	142,4	27017,7	146,3	2436,4	в 2,0 р.
Добыча полезных ископаемых	87663,8	132,9	... ²⁾	133,0	... ²⁾	в 5,4 р.
Обрабатывающие производства	22805,1	90,2	23851,2	88,5	1046,1	62,9
из них:						
производство пищевых продуктов	6966,4	97,7	7331,8	90,3	365,4	36,7
производство напитков	192,9	31,9	... ²⁾	50,0	... ²⁾	-
производство текстильных изделий	... ²⁾	в 8,1 р.	... ²⁾	в 8,1 р.	... ²⁾	-

	Сальдо прибылей (+) и убытков (-)		Прибыль		Убыток	
	млн рублей	в % к январю-маю 2023г. ¹⁾	млн рублей	в % к январю-маю 2023г. ¹⁾	млн рублей	в % к январю-маю 2023г. ¹⁾
производство одежды	... ²⁾	в 93,9 р.	... ²⁾	в 93,9 р.	... ²⁾	-
производство бумаги и бумажных изделий	186,6	169,6	186,6	169,6	-	-
деятельность полиграфическая и копирование носителей информации	... ²⁾	9,2	... ²⁾	9,2	... ²⁾	-
производство химических веществ и химических продуктов	312,7	98,5	... ²⁾	102,4	... ²⁾	167,8
производство лекарственных средств и материалов, применяемых в медицинских целях	110,4	34,7	110,4	34,5	-	-
производство резиновых и пластмассовых изделий	201,5	109,6	... ²⁾	131,1	... ²⁾	-
производство прочей неметаллической минеральной продукции	1715,8	в 2,1 р.	2005,4	149,9	289,5	55,9
производство металлургическое	5432,2	47,3	... ²⁾	47,9	... ²⁾	-
производство готовых металлических изделий, кроме машин и оборудования	6636,8	192,7	... ²⁾	191,2	... ²⁾	133,4
производство компьютеров, электронных и оптических изделий	164,5	166,7	... ²⁾	166,9	... ²⁾	-
производство электрического оборудования	... ²⁾	139,4	... ²⁾	139,4	... ²⁾	-
производство машин и оборудования, не включенных в другие группировки	461,8	191,1	475,8	172,8	14,0	41,4

	Сальдо прибылей (+) и убытков (-)		Прибыль		Убыток	
	млн рублей	в % к январю- маю 2023г. ¹⁾	млн рублей	в % к январю- маю 2023г. ¹⁾	млн рублей	в % к январю- маю 2023г. ¹⁾
производство авто- транспортных средств, прицепов и полуприце- пов	308,4	67,6	308,4	67,6	-	-
производство мебели	... ²⁾	-	... ²⁾	-	... ²⁾	-
производство прочих готовых изделий	... ²⁾	в 2,2 р.	... ²⁾	в 2,2 р.	... ²⁾	-
ремонт и монтаж ма- шин и оборудования	... ²⁾	-	... ²⁾	в 96,0 р.	... ²⁾	61,6
Обеспечение электри- ческой энергией, газом и паром; кондициони- рование воздуха	1368,6	93,5	... ²⁾	93,4	... ²⁾	65,3
Водоснабжение; водо- отведение, организа- ция сбора и утилиза- ции отходов, деятель- ность по ликвидации загрязнений	-576,5	-	290,5	112,8	867,0	в 2,0 р.
Строительство	440,2	115,0	732,0	92,1	291,8	70,8
Торговля оптовая и розничная; ремонт автотранспортных средств и мотоциклов	9597,1	141,6	9884,3	140,0	287,2	101,3
из них:						
торговля оптовая и розничная автотранс- портными средствами и мотоциклами и их ремонт	108,4	52,2	154,5	72,1	46,0	в 7,0 р.
торговля оптовая, кроме оптовой торгов- ли автотранспортны- ми средствами и мотоциклами	9410,5	143,8	9637,2	142,2	226,7	96,2
торговля розничная, кроме торговли авто- транспортными сред- ствами и мотоциклами	78,2	в 3,0 р.	... ²⁾	137,2	... ²⁾	34,9
Транспортировка и хранение	-936,6	-	643,2	108,6	1579,8	в 5,3 р.

	Сальдо прибылей (+) и убытков (-)		Прибыль		Убыток	
	млн рублей	в % к январю-маю 2023г. ¹⁾	млн рублей	в % к январю-маю 2023г. ¹⁾	млн рублей	в % к январю-маю 2023г. ¹⁾
Деятельность гостиниц и предприятий общественного питания	-0,2	-	49,8	124,2	50,0	163,6
Деятельность в области информации и связи	-822,9	-	62,4	33,8	885,3	в 174,5 р.
Деятельность финансовая и страховая	... ²⁾	-	... ²⁾	-	... ²⁾	-
Деятельность по операциям с недвижимым имуществом	1737,9	в 14,6 р.	1830,8	в 9,8 р.	92,8	135,4
Деятельность профессиональная, научная и техническая	4405,9	69,0	4464,7	69,4	58,8	143,0
Деятельность административная и сопутствующие дополнительные услуги	220,0	119,2	224,9	121,8	4,9	в 64,4 р.
Образование	-3,7	-	4,6	75,6	8,3	187,4
Деятельность в области здравоохранения и социальных услуг	47,3	163,7	67,8	146,7	20,5	118,3
Деятельность в области культуры, спорта, организации досуга и развлечений	-34,5	-	6,0	61,2	40,5	74,4
Предоставление прочих видов услуг	3,3	173,0	3,3	173,0	-	-

¹⁾ Темпы изменения сальдированного финансового результата отчетного периода по сравнению с соответствующим периодом прошлого года рассчитаны с учетом:

- изменения круга отчетывающихся организаций;

- корректировки данных соответствующего периода прошлого года, исходя из изменений учетной политики, законодательных актов и др. в соответствии с методологией бухгалтерского учета.

Прочерк означает, что в одном или обоих сопоставляемых периодах был получен отрицательный сальдированный финансовый результат.

²⁾ Данные не публикуются в целях обеспечения конфиденциальности первичных статистических данных, полученных от организаций, в соответствии с Федеральным законом от 29.11.07 №282-ФЗ "Об официальном статистическом учете и системе государственной статистики в Российской Федерации".

Таблица 2

**ДОЛЯ ОРГАНИЗАЦИЙ, ПОЛУЧИВШИХ ПРИБЫЛЬ (УБЫТОК)
ПО ВИДАМ ЭКОНОМИЧЕСКОЙ ДЕЯТЕЛЬНОСТИ**

в % к общему числу организаций

	<i>Январь-май 2024г.</i>		<i>Справочно январь-май 2023г.</i>	
	<i>доля прибыль- ных орга- низаций</i>	<i>доля убыточных организа- ций</i>	<i>доля прибыль- ных орга- низаций</i>	<i>доля убыточных организа- ций</i>
Всего	79,3	20,7	77,7	22,3
Сельское, лесное хозяйство, охота, рыболовство и рыбоводство	87,8	12,2	85,4	14,6
Добыча полезных ископаемых	... ¹⁾	... ¹⁾	... ¹⁾	... ¹⁾
Обрабатывающие производства	84,7	15,3	81,8	18,2
из них:				
производство пищевых продуктов	91,2	8,8	81,4	18,6
производство напитков	... ¹⁾	... ¹⁾	... ¹⁾	... ¹⁾
производство текстильных изделий	... ¹⁾	... ¹⁾	... ¹⁾	... ¹⁾
производство одежды	... ¹⁾	... ¹⁾	... ¹⁾	... ¹⁾
производство бумаги и бумажных изделий	100,0	-	100,0	-
деятельность полиграфическая и копирование носителей информации	... ¹⁾	... ¹⁾	... ¹⁾	... ¹⁾
производство химических веществ и химических продуктов	... ¹⁾	... ¹⁾	... ¹⁾	... ¹⁾
производство лекарственных средств и материалов, применяемых в медицинских целях	100,0	-	... ¹⁾	... ¹⁾
производство резиновых и пластмассовых изделий	... ¹⁾	... ¹⁾	100,0	-

	Январь-май 2024г.		Справочно январь-май 2023г.	
	доля прибыль- ных орга- низаций	доля убыточных организа- ций	доля прибыль- ных орга- низаций	доля убыточных организа- ций
производство прочей неметаллической минеральной продукции	83,3	16,7	78,9	21,1
производство металлургическое	... ¹⁾	... ¹⁾	100,0	-
производство готовых металлических изделий, кроме машин и оборудования	... ¹⁾	... ¹⁾	... ¹⁾	... ¹⁾
производство компьютеров, электронных и оптических изделий	... ¹⁾	... ¹⁾	... ¹⁾	... ¹⁾
производство электрического оборудования	... ¹⁾	... ¹⁾	... ¹⁾	... ¹⁾
производство машин и оборудования, не включенных в другие группировки	70,0	30,0	54,5	45,5
производство автотранспортных средств, прицепов и полуприцепов	100,0	-	... ¹⁾	... ¹⁾
производство мебели	... ¹⁾	... ¹⁾	... ¹⁾	... ¹⁾
производство прочих готовых изделий	... ¹⁾	... ¹⁾	... ¹⁾	... ¹⁾
ремонт и монтаж машин и оборудования	... ¹⁾	... ¹⁾	... ¹⁾	... ¹⁾
Обеспечение электрической энергией, газом и паром; кондиционирование воздуха	... ¹⁾	... ¹⁾	88,9	11,1
Водоснабжение; водоотведение, организация сбора и утилизации отходов, деятельность по ликвидации загрязнений	42,9	57,1	37,5	62,5
Строительство	82,1	17,9	85,3	14,7
Торговля оптовая и розничная; ремонт автотранспортных средств и мотоциклов	81,5	18,5	77,0	23,0
из них:				

	Январь-май 2024г.		Справочно январь-май 2023г.	
	доля прибыль- ных орга- низаций	доля убыточных организа- ций	доля прибыль- ных орга- низаций	доля убыточных организа- ций
торговля оптовая и розничная автотранспортными средства- ми и мотоциклами и их ремонт	45,5	54,5	76,9	23,1
торговля оптовая, кроме опто- вой торговли автотранспортны- ми средствами и мотоциклами	86,7	13,3	76,5	23,5
торговля розничная, кроме торговли автотранспортными средствами и мотоциклами	... ¹⁾	... ¹⁾	... ¹⁾	... ¹⁾
Транспортировка и хранение	57,7	42,3	54,2	45,8
Деятельность гостиниц и пред- приятий общественного питания	42,9	57,1	57,1	42,9
Деятельность в области информации и связи	66,7	33,3	... ¹⁾	... ¹⁾
Деятельность финансовая и страховая	... ¹⁾	... ¹⁾	... ¹⁾	... ¹⁾
Деятельность по операциям с недвижимым имуществом	70,0	30,0	72,7	27,3
Деятельность профессиональная, научная и техническая	50,0	50,0	50,0	50,0
Деятельность административная и сопутствующие дополнительные услуги	70,0	30,0	72,7	27,3
Образование	83,3	16,7	73,7	26,3
Деятельность в области здраво- охранения и социальных услуг	50,0	50,0	... ¹⁾	... ¹⁾
Деятельность в области культуры, спорта, организации досуга и развлечений	55,6	44,4	33,3	66,7
Предоставление прочих видов услуг	100,0	-	100,0	-

¹⁾ Данные не публикуются в целях обеспечения конфиденциальности первичных статистических данных, полученных от организаций, в соответствии с Федеральным законом от 29.11.07 №282-ФЗ "Об официальном статистическом учете и системе государственной статистики в Российской Федерации".

6.2.2. СОСТОЯНИЕ ПЛАТЕЖЕЙ И РАСЧЕТОВ В ОРГАНИЗАЦИЯХ

На конец мая 2024г. **суммарная задолженность по обязательствам** (кредиторская, задолженность по кредитам банков и займам) организаций области (без субъектов малого предпринимательства) составила 1223,7 млрд рублей, из нее просроченная – 7,2 млрд рублей, или 0,6% от общей суммы задолженности (на конец апреля 2024г. – 0,7%, на конец мая 2023г. – 0,6%).

Таблица 3

РАЗМЕР И СТРУКТУРА СУММАРНОЙ ПРОСРОЧЕННОЙ ЗАДОЛЖЕННОСТИ ПО ОБЯЗАТЕЛЬСТВАМ ОРГАНИЗАЦИЙ

на конец месяца, млн рублей

	Май 2024г.	В % к		Справочно май 2023г. в % к апрелю 2023г.
		маю 2023г.	апрелю 2024г.	
Всего	7178,8	115,0	93,3	94,7
в том числе:				
кредиторская задолженность	6452,1	118,1	94,9	94,2
в % к итогу	89,9	-	-	-
задолженность по кредитам банков и займам	... ¹⁾	93,1	81,5	98,6
в % к итогу	10,1	-	-	-

¹⁾ Данные не публикуются в целях обеспечения конфиденциальности первичных статистических данных, полученных от организаций, в соответствии с Федеральным законом от 29.11.07 №282-ФЗ "Об официальном статистическом учете и системе государственной статистики в Российской Федерации".

Кредиторская задолженность организаций области составила на конец мая 2024г. 562,7 млрд рублей, из нее на просроченную приходится 1,1% от общей суммы кредиторской задолженности (на конец апреля 2024г. – 1,3%, на конец мая 2023г. – 1,4%).

Таблица 4

СТРУКТУРА И ДИНАМИКА ПРОСРОЧЕННОЙ КРЕДИТОРСКОЙ ЗАДОЛЖЕННОСТИ ОРГАНИЗАЦИЙ

на конец месяца, млн рублей

	Количество организаций, имеющих просроченную кредиторскую задолженность	Просроченная кредиторская задолженность	из нее		
			поставщикам	в бюджеты всех уровней	по платежам в государственные внебюджетные фонды
2023г.					
Май	22	5461,4	5208,0	... ¹⁾	-
в % к просроченной кредиторской задолженности	-	100,0	95,4	... ¹⁾	-
в % к предыдущему месяцу	100,0	94,2	93,9	100,0	-
2024г.					
Май	24	6452,1	5468,2	12,1	... ¹⁾
в % к просроченной кредиторской задолженности	-	100,0	84,8	0,2	... ¹⁾
в % к предыдущему месяцу	96,0	94,9	92,2	175,7	... ¹⁾

¹⁾ Данные не публикуются в целях обеспечения конфиденциальности первичных статистических данных, полученных от организаций, в соответствии с Федеральным законом от 29.11.07 №282-ФЗ "Об официальном статистическом учете и системе государственной статистики в Российской Федерации".

Таблица 5

**ПРОСРОЧЕННАЯ КРЕДИТОРСКАЯ ЗАДОЛЖЕННОСТЬ ОРГАНИЗАЦИЙ
ПО ВИДАМ ЭКОНОМИЧЕСКОЙ ДЕЯТЕЛЬНОСТИ
в мае 2024 года**

на конец месяца, млн рублей

	Просроченная кредиторская задолженность	из нее		
		поставщи- кам	в бюджеты всех уров- ней	по плате- жам в госу- дарствен- ные вне- бюджетные фонды
Всего	6452,1	5468,2	12,1	... ¹⁾
в том числе по видам эко- номической деятельности:				
сельское, лесное хозяйство, охота, рыболовство и рыбоводство	... ¹⁾	... ¹⁾	-	-
добыча полезных ископаемых	3614,5	2931,2	-	-
обрабатывающие производства	2558,3	2259,0	... ¹⁾	... ¹⁾
в том числе:				
производство пищевых продуктов	... ¹⁾	... ¹⁾	-	-
производство напитков	... ¹⁾	... ¹⁾	... ¹⁾	-
производство текстильных изделий	... ¹⁾	-	-	-
производство одежды	... ¹⁾	-	-	-
деятельность полиграфи- ческой и копирование но- сителей информации	... ¹⁾	-	-	-
производство резиновых и пластмассовых изделий	... ¹⁾	-	... ¹⁾	... ¹⁾
производство прочей неметаллической минеральной продукции	... ¹⁾	... ¹⁾	-	-
производство металлургическое	... ¹⁾	... ¹⁾	-	-
производство компьюте- ров, электронных и опти- ческих изделий	... ¹⁾	... ¹⁾	-	-

	Просроченная кредиторская задолженность	из нее		
		поставщи-кам	в бюджеты всех уровней	по платежам в государственные внебюджетные фонды
производство электрического оборудования	... ¹⁾	-	-	-
производство мебели	... ¹⁾	-	-	-
производство прочих готовых изделий	... ¹⁾	-	-	-
ремонт и монтаж машин и оборудования	... ¹⁾	-	-	-
обеспечение электрической энергией, газом и паром; кондиционирование воздуха	49,6	48,8	-	-
водоснабжение; водоотведение, организация сбора и утилизации отходов, деятельность по ликвидации загрязнений	... ¹⁾	-	... ¹⁾	-
строительство	... ¹⁾	... ¹⁾	-	-
торговля оптовая и розничная; ремонт автотранспортных средств и мотоциклов	... ¹⁾	... ¹⁾	-	-
в том числе:				
торговля оптовая, кроме оптовой торговли автотранспортными средствами и мотоциклами	... ¹⁾	... ¹⁾	-	-
деятельность финансовая и страховая	... ¹⁾	-	-	-
деятельность административная и сопутствующие дополнительные услуги	... ¹⁾	... ¹⁾	-	-

¹⁾ Данные не публикуются в целях обеспечения конфиденциальности первичных статистических данных, полученных от организаций, в соответствии с Федеральным законом от 29.11.07 №282-ФЗ "Об официальном статистическом учете и системе государственной статистики в Российской Федерации".

В структуре просроченной кредиторской задолженности основной объем приходится на организации следующих видов экономической деятельности: "Добыча полезных ископаемых" – 56,0%, "Обрабатывающие производства" – 39,7%.

Задолженность по полученным кредитам банков и займам организаций области на конец мая 2024г. составила 661,0 млрд рублей. Весь объем просроченной задолженности по полученным кредитам банков и займам приходится на организации с видом экономической деятельности "Добыча полезных ископаемых".

Дебиторская задолженность на конец мая 2024г. составила 675,1 млрд рублей, из нее просроченная – 20,2 млрд рублей, или 3,0% от общей суммы дебиторской задолженности (на конец апреля 2024г. – 2,9%, на конец мая 2023г. – 0,9%).

Таблица 6

СТРУКТУРА И ДИНАМИКА ПРОСРОЧЕННОЙ ДЕБИТОРСКОЙ ЗАДОЛЖЕННОСТИ ОРГАНИЗАЦИЙ

на конец месяца, млн рублей

	<i>Количество организаций, имеющих просроченную дебиторскую задолженность</i>	<i>Просроченная дебиторская задолженность</i>	<i>В том числе покупателей</i>	<i>Из нее государственных заказчиков по оплате за поставленную продукцию</i>
2023г.				
Май	84	5680,8	4873,0	... ¹⁾
в % к просроченной дебиторской задолженности	-	100,0	85,8	... ¹⁾
в % к предыдущему месяцу	100,0	109,9	114,6	87,9
2024г.				
Май	88	20179,5	18664,0	... ¹⁾
в % к просроченной дебиторской задолженности	-	100,0	92,5	... ¹⁾
в % к предыдущему месяцу	100,0	100,9	100,6	92,5

¹⁾ Данные не публикуются в целях обеспечения конфиденциальности первичных статистических данных, полученных от организаций, в соответствии с Федеральным законом от 29.11.07 №282-ФЗ "Об официальном статистическом учете и системе государственной статистики в Российской Федерации".

Таблица 7

**ПРОСРОЧЕННАЯ ДЕБИТОРСКАЯ ЗАДОЛЖЕННОСТЬ ОРГАНИЗАЦИЙ
ПО ВИДАМ ЭКОНОМИЧЕСКОЙ ДЕЯТЕЛЬНОСТИ
в мае 2024 года**

на конец месяца, млн рублей

	<i>Просроченная дебиторская задолженность</i>	<i>Из нее покупателей</i>
Всего	20179,3	18664,0
в том числе по видам экономической деятельности:		
сельское, лесное хозяйство, охота, рыболовство и рыбоводство	54,4	38,5
добыча полезных ископаемых	5322,3	4284,8
обрабатывающие производства	12601,96	12151,3
в том числе:		
производство пищевых продуктов	69,4	69,4
производство напитков	... ¹⁾	... ¹⁾
производство текстильных изделий	... ¹⁾	-
производство одежды	... ¹⁾	-
деятельность полиграфическая и копирование носителей информации	... ¹⁾	-
производство химических веществ и химических продуктов	... ¹⁾	... ¹⁾
производство резиновых и пластмассовых изделий	... ¹⁾	... ¹⁾
производство прочей неметаллической минеральной продукции	531,4	531,4
производство металлургическое	... ¹⁾	... ¹⁾
производство готовых металлических изделий, кроме машин и оборудования	... ¹⁾	... ¹⁾
производство компьютеров, электронных и оптических изделий	... ¹⁾	... ¹⁾
производство электрического оборудования	... ¹⁾	... ¹⁾

	<i>Просроченная дебиторская задолженность</i>	<i>Из нее покупателей</i>
производство машин и оборудования, не включенных в другие группировки	19,1	17,5
производство автотранспортных средств, прицепов и полуприцепов	... ¹⁾	... ¹⁾
производство мебели	... ¹⁾	-
производство прочих готовых изделий	... ¹⁾	-
ремонт и монтаж машин и оборудования	... ¹⁾	... ¹⁾
обеспечение электрической энергией, газом и паром; кондиционирование воздуха	729,6	718,4
водоснабжение; водоотведение, организация сбора и утилизации отходов, деятельность по ликвидации загрязнений	19,8	19,8
строительство	498,9	498,9
торговля оптовая и розничная; ремонт автотранспортных средств и мотоциклов	769,4	769,3
в том числе:		
торговля оптовая, кроме оптовой торговли автотранспортными средствами и мотоциклами	768,8	768,8
торговля розничная, кроме торговли автотранспортными средствами и мотоциклами	... ¹⁾	... ¹⁾
транспортировка и хранение	162,8	162,8
деятельность гостиниц и предприятий общественного питания	... ¹⁾	-
деятельность финансовая и страховая	... ¹⁾	-
деятельность по операциям с недвижимым имуществом	3,6	3,6
деятельность административная и сопутствующие дополнительные услуги	14,4	14,4
предоставление прочих видов услуг	... ¹⁾	... ¹⁾

¹⁾ Данные не публикуются в целях обеспечения конфиденциальности первичных статистических данных, полученных от организаций, в соответствии с Федеральным законом от 29.11.07 №282-ФЗ "Об официальном статистическом учете и системе государственной статистики в Российской Федерации".

Таблица 8

**ПРЕВЫШЕНИЕ КРЕДИТОРСКОЙ ЗАДОЛЖЕННОСТИ
НАД ДЕБИТОРСКОЙ ЗАДОЛЖЕННОСТЬЮ
в мае 2024 года**

на конец месяца, млн рублей

	Кре- диторская задол- жен- ность	Деби- торская задол- жен- ность	Превышение кре- диторской задол- женности над дебиторской	
			всего	в % к дебитор- ской задолжен- ности
Всего	562708,0	675099,9	-112391,9	-
в том числе по видам экономической деятельности:				
сельское, лесное хозяйство, охота, рыболовство и рыбоводство	49993,9	115423,6	-65429,7	-
добыча полезных ископаемых	34626,5	73895,0	-39268,5	-
обрабатывающие производства	190356,7	287204,1	-96847,4	-
в том числе:				
производство пищевых продуктов	124334,4	205072,6	-80738,2	-
производство напитков	618,4	2265,7	-1647,3	-
производство текстильных изделий	... ¹⁾	... ¹⁾	... ¹⁾	23,0
производство одежды	... ¹⁾	... ¹⁾	... ¹⁾	194,1
производство бумаги и бумажных изделий	2625,1	3187,9	-562,9	-

	Кредиторская задолженность	Дебиторская задолженность	Превышение кредиторской задолженности над дебиторской	
			всего	в % к дебиторской задолженности
деятельность полиграфическая и копирование носителей информации	... ¹⁾	... ¹⁾	... ¹⁾	70,4
производство химических веществ и химических продуктов	1113,8	1258,0	-144,3	-
производство лекарственных средств и материалов, применяемых в медицинских целях и ветеринарии	2387,8	1721,6	666,2	38,7
производство резиновых и пластмассовых изделий	1474,4	995,7	478,7	48,1
производство прочей неметаллической минеральной продукции	7190,3	8068,4	-878,1	-
производство металлургическое	16641,3	38167,3	-21526,0	-
производство готовых металлических изделий, кроме машин и оборудования	21724,9	18140,2	3584,7	19,8
производство компьютеров, электронных и оптических изделий	3364,7	1475,6	1889,1	128,0
производство электрического оборудования	... ¹⁾	... ¹⁾	... ¹⁾	-
производство машин и оборудования, не включенных в другие группировки	2280,1	2356,2	-76,1	-
производство автотранспортных средств, прицепов и полуприцепов	1645,4	1682,9	-37,6	-

	Кредиторская задолженность	Дебиторская задолженность	Превышение кредиторской задолженности над дебиторской	
			всего	в % к дебиторской задолженности
производство мебели	... ¹⁾	... ¹⁾	... ¹⁾	в 4,1 р.
производство прочих готовых изделий	... ¹⁾	... ¹⁾	... ¹⁾	63,4
ремонт и монтаж машин и оборудования	... ¹⁾	... ¹⁾	... ¹⁾	116,2
обеспечение электрической энергией, газом и паром; кондиционирование воздуха	3838,3	2373,6	1464,8	61,7
водоснабжение; водоотведение, организация сбора и утилизации отходов, деятельность по ликвидации загрязнений	3305,4	2626,5	678,9	25,9
строительство	37721,0	39647,6	-1926,6	-
торговля оптовая и розничная; ремонт автотранспортных средств и мотоциклов	206537,6	125689,0	80848,6	64,3
в том числе:				
торговля оптовая и розничная автотранспортными средствами и мотоциклами и их ремонт	1531,8	1532,6	-0,8	-
торговля оптовая, кроме оптовой торговли автотранспортными средствами и мотоциклами	203640,8	122883,7	80757,1	65,7
торговля розничная, кроме торговли автотранспортными средствами и мотоциклами	1365,0	1272,7	92,3	7,2

	Кредиторская задолженность	Дебиторская задолженность	Превышение кредиторской задолженности над дебиторской	
			всего	в % к дебиторской задолженности
транспортировка и хранение	13620,3	8429,6	5190,7	61,6
деятельность гостиниц и предприятий общественного питания	332,3	348,7	-16,4	-
деятельность в области информации и связи	3792,5	3025,8	766,8	25,3
деятельность финансовая и страховая	... ¹⁾	... ¹⁾	... ¹⁾	-
деятельность по операциям с недвижимым имуществом	14211,8	8212,0	5999,8	73,1
деятельность профессиональная, научная и техническая	2824,4	7468,4	-4644,0	-
деятельность административная и сопутствующие дополнительные услуги	443,8	196,8	247,0	125,6
образование	685,1	132,5	552,6	в 4,2 р.
деятельность в области здравоохранения и социальных услуг	309,1	164,0	145,1	88,5
деятельность в области культуры, спорта, организаций досуга и развлечений	18,6	24,4	-5,9	-
предоставление прочих видов услуг	16,4	9,4	7,0	74,8

¹⁾ Данные не публикуются в целях обеспечения конфиденциальности первичных статистических данных, полученных от организаций, в соответствии с Федеральным законом от 29.11.07 №282-ФЗ "Об официальном статистическом учете и системе государственной статистики в Российской Федерации".

VII

УРОВЕНЬ ЖИЗНИ НАСЕЛЕНИЯ

Таблица 1

ОСНОВНЫЕ ПОКАЗАТЕЛИ, ХАРАКТЕРИЗУЮЩИЕ
УРОВЕНЬ ЖИЗНИ НАСЕЛЕНИЯ

Таблица 1.1

	Май 2024г.	В % к		Январь- май 2024г. в % к январю- маю 2023г.	Справочно		
		маю 2023г.	апрелю 2024г.		май 2023г. в % к		январь- май 2023г. в % к январю- маю 2022г.
					маю 2022г.	апрелю 2023г.	
Среднемесячная начисленная за- работная плата одного работника:							
номинальная, рублей	63677,6	120,7	102,9	121,7	114,0	103,6	110,9
реальная	-	112,5	102,1	113,6	110,6	102,7	103,4

Таблица 1.2

	Май 2024г.	В % к		Справочно	
		маю 2023г.	апрелю 2024г.	май 2023г. в % к	
				маю 2022г.	апрелю 2023г.
Средний размер назначенных пенсий, рублей	20724,0	107,7	100,0	114,6	100,0
Реальный размер назначенных пен- сий	-	100,4	99,3	111,2	99,2

7.1. ЗАРАБОТНАЯ ПЛАТА

Среднемесячная номинальная начисленная заработная плата (по полному кругу организаций, без выплат социального характера) в январе-мае 2024г. составила 61321,2 рубля и по сравнению с январем-маем 2023г. увеличилась на 21,7%.

Размер реальной начисленной среднемесячной заработной платы (рост заработной платы, скорректированный с учетом изменения сводного индекса потребительских цен) в январе-мае 2024г. по сравнению с январем-маем 2023г. увеличился на 13,6%.

Таблица 1

ДИНАМИКА СРЕДНЕМЕСЯЧНОЙ НОМИНАЛЬНОЙ И РЕАЛЬНОЙ НАЧИСЛЕННОЙ ЗАРАБОТНОЙ ПЛАТЫ¹⁾

	Средне- месячная номинальная начисленная заработная плата, рублей	В % к		Реальная начисленная заработная плата, в % к	
		предыду- щему месяцу	соответ- ствующе- му периоду предыду- щего года	предыду- щему месяцу	соответ- ствующе- му периоду предыду- щего года
2023г.					
Январь	48681,0	81,1	110,7	80,4	98,3
Февраль	47325,8	96,8	112,2	96,1	99,6
Март	51414,8	108,6	108,1	108,5	102,6
I квартал	49209,0	-	110,4	-	100,3
Апрель	50893,5	98,8	109,2	98,4	105,6
Май	52706,9	103,6	114,0	102,7	110,6
Июнь	54581,3	103,5	114,1	103,2	110,1
Январь-июнь	50982,1	-	111,5	-	104,6
Июль	55033,6	100,7	113,8	100,3	109,3
Август	54391,2	98,9	114,9	98,9	110,1
Сентябрь	52906,0	97,3	115,7	96,7	110,0
Январь-сентябрь	52022,9	-	112,6	-	106,3
Октябрь	56284,7	106,1	117,9	105,0	111,2
Ноябрь	56081,0	99,6	118,1	98,7	110,5
Декабрь	69352,0	123,7	115,3	122,9	107,7
Год	54164,4	-	113,8	-	107,3
2024г.					
Январь	60668,0	87,4	124,0	86,7	116,0
Февраль	57500,4	94,7	120,9	94,1	113,1

	Средне- месячная номинальная начисленная зароботная плата, рублей	В % к		Реальная начисленная зароботная плата, в % к	
		предыду- щему месяцу	соответ- ствующе- му периоду предыду- щего года	предыду- щему месяцу	соответ- ствующе- му периоду предыду- щего года
Март	62807,9	109,2	121,3	108,7	113,1
I квартал	60350,6	-	122,1	-	114,1
Апрель	61818,2	98,4	121,4	98,0	113,1
Май	63677,6	102,9	120,7	102,1	112,5
Январь-май	61321,2	-	121,7	-	113,6

¹⁾ С учетом субъектов малого предпринимательства.

Ниже приводятся данные о различиях в размерах и динамике среднемесячной номинальной начисленной заработной платы по видам экономической деятельности.

Таблица 2

**СРЕДНЕМЕСЯЧНАЯ НОМИНАЛЬНАЯ НАЧИСЛЕННАЯ ЗАРОБОТНАЯ ПЛАТА
(БЕЗ ВЫПЛАТ СОЦИАЛЬНОГО ХАРАКТЕРА)
ПО ВИДАМ ЭКОНОМИЧЕСКОЙ ДЕЯТЕЛЬНОСТИ**

в расчете на одного работника

	Май 2024г.			Январь-май 2024г.		
	рублей	в % к		рублей	в % к	
		апре- лю 2024г.	маю 2023г.		янва- рю- маю 2023г.	обще- об- ласт- ному уровню сред- неме- сячной зара- бот- ной платы
Всего	63677,6	102,9	120,7	61321,2	121,7	100,0
Сельское, лесное хозяй- ство, охота, рыболовство и рыбоводство	75830,8	110,0	128,2	68759,4	127,8	112,1

	Май 2024г.			Январь-май 2024г.		
	рублей	в % к		рублей	в % к	
		апрелю 2024г.	маю 2023г.		январю-маю 2023г.	общественному уровню средней заработной платы
Добыча полезных ископаемых	96222,6	98,3	127,2	100239,2	134,3	163,5
Обрабатывающие производства	71988,5	102,8	127,5	70275,5	128,3	114,6
в том числе:						
производство пищевых продуктов	65937,1	105,5	126,4	63968,7	126,2	104,3
производство напитков	58187,1	102,5	118,7	56814,2	117,6	92,7
производство текстильных изделий	46093,2	98,1	110,7	48807,5	130,2	79,6
производство одежды	34143,2	78,0	128,5	36746,1	140,1	59,9
производство кожи и изделий из кожи	34490,2	100,0	94,6	36904,9	107,6	60,2
обработка древесины и производство изделий из дерева и пробки, кроме мебели, производство изделий из соломки и материалов для плетения	30603,6	99,4	114,0	29526,5	113,3	48,2
производство бумаги и бумажных изделий	64455,2	96,6	123,3	59956,3	121,3	97,8
деятельность полиграфическая и копирование носителей информации	76323,1	99,1	117,9	79041,7	121,9	128,9
производство химических веществ и химических продуктов	76442,8	90,9	118,6	73645,5	122,4	120,1

	Май 2024г.			Январь-май 2024г.		
	рублей	в % к		рублей	в % к	
		апрелю 2024г.	маю 2023г.		январю-маю 2023г.	общественному уровню среднемесячной заработной платы
производство лекарственных средств и материалов, применяемых в медицинских целях	83443,7	99,5	123,6	80232,5	113,0	130,8
производство резиновых и пластмассовых изделий	68556,8	117,8	132,8	58141,1	123,9	94,8
производство прочей неметаллической минеральной продукции	72323,9	102,9	128,3	71685,9	126,5	116,9
производство металлургическое	97348,3	101,4	123,1	106703,8	137,7	174,0
производство готовых металлических изделий, кроме машин и оборудования	75871,0	103,4	136,6	72069,4	131,4	117,5
производство компьютеров, электронных и оптических изделий	76544,5	93,8	128,8	68301,9	125,2	111,4
производство электрического оборудования	55578,9	102,0	114,3	54067,4	113,9	88,2
производство машин и оборудования, не включенных в другие группировки	85301,9	99,7	134,3	78299,6	129,2	127,7
производство автотранспортных средств, прицепов и полуприцепов	68984,6	109,5	124,8	61556,8	120,3	100,4
производство прочих транспортных средств и оборудования	112442,5	105,6	150,2	94551,3	135,8	154,2
производство мебели	42500,1	98,7	133,2	42584,7	135,7	69,4

	Май 2024г.			Январь-май 2024г.		
	рублей	в % к		рублей	в % к	
		апрелем 2024г.	маем 2023г.		январем-маем 2023г.	общественному уровню среднемесячной заработной платы
производство прочих готовых изделий	65342,8	100,9	120,6	62939,6	124,9	102,6
ремонт и монтаж машин и оборудования	58216,3	101,9	128,3	54765,6	130,7	89,3
Обеспечение электрической энергией, газом и паром; кондиционирование воздуха	66505,0	106,1	119,2	64612,8	115,4	105,4
Водоснабжение; водоотведение, организация сбора и утилизации отходов, деятельность по ликвидации загрязнений	45977,7	105,9	115,4	43281,4	113,8	70,6
Строительство	64432,3	100,0	133,1	60203,0	132,6	98,2
Торговля оптовая и розничная; ремонт автотранспортных средств и мотоциклов	49423,0	102,1	114,0	48607,8	116,0	79,3
Транспортировка и хранение	69334,2	108,4	126,1	64288,1	124,7	104,8
Деятельность гостиниц и предприятий общественного питания	37710,6	106,2	118,4	36746,0	115,9	59,9
Деятельность в области информации и связи	104042,3	86,4	124,9	103710,2	125,3	169,1
Деятельность финансовая и страховая	88332,6	96,4	130,6	85028,3	128,6	138,7
Деятельность по операциям с недвижимым имуществом	40831,9	102,4	112,0	38190,6	108,2	62,3

	Май 2024г.			Январь-май 2024г.		
	рублей	в % к		рублей	в % к	
		апрелю 2024г.	маю 2023г.		январю-маю 2023г.	общественному уровню среднемесячной заработной платы
Деятельность профессиональная, научная и техническая	68503,1	100,3	116,6	70025,1	117,2	114,2
Деятельность административная и сопутствующие дополнительные услуги	37760,1	106,5	120,1	36863,9	121,2	60,1
Государственное управление и обеспечение военной безопасности; социальное обеспечение	71583,9	101,5	118,6	63526,3	118,1	103,6
Образование	48057,7	103,8	107,4	46058,2	108,3	75,1
Деятельность в области здравоохранения и социальных услуг	51100,5	104,4	106,6	50465,4	110,8	82,3
Деятельность в области культуры, спорта, организации досуга и развлечений	48951,1	108,0	115,3	46545,2	109,9	75,9
Предоставление прочих видов услуг	46390,4	105,0	136,9	42174,1	126,4	68,8

В мае 2024г. уровень среднемесячной заработной платы работников в области здравоохранения и социальных услуг составила – 80,2%, образования – 75,5% от областного уровня.

Просроченная задолженность по заработной плате, по сведениям, представленным организациями (не относящихся к субъектам малого предпринимательства) по кругу наблюдаемых видов экономической деятельности на 1 июля 2024г. отсутствовала.

7.2. ПЕНСИИ

По данным **Фонда пенсионного и социального страхования Российской Федерации по Белгородской области** на 1 мая 2024г. средний размер назначенных пенсий составил 20724,0 рубля и увеличился по сравнению с 1 мая 2023г. на 7,7%. Реальный размер пенсий (с учетом изменения сводного индекса потребительских цен) составил 100,4% к соответствующему периоду прошлого года.

Таблица 1

ИЗМЕНЕНИЕ СРЕДНЕГО РАЗМЕРА НАЗНАЧЕННЫХ ПЕНСИЙ

на 1 число отчетного месяца

	Средний размер назначенных пенсий, рублей	Реальный размер назначенных пенсий ¹⁾ , в % к		Средний размер назначенных пенсий, в % к среднему размеру начисленной заработной платы
		предыдущему периоду	соответствующему периоду предыдущего года	
2023г.				
Январь	19119,0	103,4	101,6	39,3
Февраль	19138,7	99,4	101,6	40,4
Март	19145,0	100,0	108,8	37,2
Апрель	19246,9	100,1	110,9	37,8
Май	19246,6	99,2	111,2	36,5
Июнь	19251,9	96,4	101,9	35,3
Июль	19253,5	99,6	101,5	35,0
Август	19324,8	100,4	101,3	35,5
Сентябрь	19335,3	99,0	100,5	36,5
Октябрь	19368,0	99,1	99,8	34,4
Ноябрь	19387,2	99,2	99,1	34,6
Декабрь	19402,7	99,4	98,9	30,0
2024г.				
Январь	20576,8	105,2	100,6	33,9
Февраль	20589,5	99,4	100,6	35,8
Март	20621,0	99,7	100,4	32,8
Апрель	20715,8	100,0	100,3	33,5
Май	20724,0	99,3	100,4	32,5

¹⁾ Показатель рассчитан с использованием индекса потребительских цен за соответствующий временной период.

VIII

ЗАНЯТОСТЬ И БЕЗРАБОТИЦА

По итогам обследования рабочей силы **численность рабочей силы** в среднем за апрель-июнь 2024г. составила 818,7 тыс. человек, или 64,0% от обследуемого населения области в возрасте 15 лет и старше, в их числе 791,4 тыс. человек, или 96,7% рабочей силы были заняты в экономике и 27,3 тыс. человек (3,3%) не имели занятия, но активно его искали (в соответствии с методологией Международной Организации Труда они классифицируются как безработные).

Таблица 1

**ДИНАМИКА ЧИСЛЕННОСТИ РАБОЧЕЙ СИЛЫ
В ВОЗРАСТЕ 15 ЛЕТ И СТАРШЕ**

тыс. человек

	Рабочая сила	в том числе		Уро- вень уча- стия в рабо- чей силе, в %	Уро- вень заян- тости, в %	Уро- вень безра- ботицы, в %
		заян- тые	безра- ботные			
2023г.						
В среднем за ноябрь 2022г.-январь 2023г.	822,1	791,9	30,2	63,5	61,2	3,7
В среднем за декабрь 2022г.-февраль 2023г.	821,2	790,8	30,4	63,5	61,1	3,7
В среднем за январь-март 2023г.	821,4	790,9	30,6	63,5	61,2	3,7
В среднем за февраль- апрель 2023г.	820,4	790,8	29,5	63,5	61,2	3,6
В среднем за март-май 2023г.	821,1	791,7	29,4	63,5	61,2	3,6
В среднем за апрель-июнь 2023г.	821,3	792,1	29,2	63,5	61,3	3,6
В среднем за май-июль 2023г.	822,5	792,9	29,6	63,6	61,3	3,6

	Рабочая сила	в том числе		Уро- вень уча- стия в рабо- чей силе, в %	Уро- вень зая- тости, в %	Уро- вень без- рабо- тицы, в %
		зая- тые	безра- ботные			
В среднем за июнь-август 2023г.	822,5	793,4	29,2	63,6	61,4	3,5
В среднем за июль-сентябрь 2023г.	823,7	794,6	29,1	63,7	61,5	3,5
В среднем за август-октябрь 2023г.	824,0	795,0	28,9	63,7	61,5	3,5
В среднем за сентябрь-ноябрь 2023г.	823,8	795,3	28,5	63,7	61,5	3,5
В среднем за октябрь-декабрь 2023г.	822,3	794,5	27,9	63,6	61,5	3,4
В среднем за 2023г.	822,2	793,0	29,2	63,6	61,3	3,6
2024г.						
В среднем за ноябрь 2023г.-январь 2024г.	820,8	793,8	27,1	63,7	61,6	3,3
В среднем за декабрь 2023г.-февраль 2024г.	820,3	792,8	27,5	63,9	61,8	3,4
В среднем за январь-март 2024г.	818,6	791,7	26,9	64,0	61,9	3,4
В среднем за февраль-апрель 2024г.	817,5	791,2	26,4	64,0	61,9	3,2
В среднем за март-май 2024г.	818,9	791,1	27,8	64,1	61,9	3,4
В среднем за апрель-июнь 2024г.	818,7	791,4	27,3	64,0	61,9	3,3

В среднем за апрель-июнь 2024г. **уровень занятости населения** экономической деятельностью (доля занятого населения в общей численности населения в возрасте 15 лет и старше) составил 61,9%.

Численность работников организаций. В общей численности занятого населения области в мае 2024г. 356,2 тыс. человек составляли штатные работни-

ки (без учета совместителей) организаций, не относящихся к субъектам малого предпринимательства. На условиях совместительства и по договорам гражданско-правового характера для работы в этих организациях привлекалось еще 9,2 тыс. человек. Число замещенных рабочих мест работниками списочного состава, совместителями и лицами, выполнявшими работы по договорам гражданско-правового характера, в организациях (без субъектов малого предпринимательства) в мае 2024г. составило 365,4 тыс. человек.

В общем количестве замещенных рабочих мест в организациях, не относящихся к субъектам малого предпринимательства, доля рабочих мест внешних совместителей и лиц, выполнявших работы по гражданско-правовым договорам составила 2,5%.

Таблица 2

**ЧИСЛО ЗАМЕЩЕННЫХ РАБОЧИХ МЕСТ В ОРГАНИЗАЦИЯХ ПО ВИДАМ
ЭКОНОМИЧЕСКОЙ ДЕЯТЕЛЬНОСТИ
(без субъектов малого предпринимательства)
в мае 2024 года**

	<i>Всего замещенных рабочих мест (ра- ботников), тыс. человек</i>	<i>в том числе</i>		
		<i>работников списочного состава (без внешних совместите- лей)</i>	<i>внешних совмести- телей</i>	<i>работников, выполнявших работы по договорам гражданско- правового характера</i>
Всего по обследуемым видам экономической деятельности	365,4	356,2	4,4	4,9
из них:				
сельское, лесное хозяй- ство, охота, рыболовство и рыбоводство	35,1	34,7	0,1	0,3
добыча полезных ископаемых	... ¹⁾	... ¹⁾	... ¹⁾	... ¹⁾
обрабатывающие производства	72,8	72,3	0,2	0,4

	Всего замещенных рабочих мест (ра- ботников), тыс. человек	в том числе		
		работников списочного состава (без внешних совместите- лей)	внешних совместе- телей	работников, выполнявших работы по договорам гражданско- правового характера
обеспечение электрической энергией, газом и паром; кондиционирование воздуха	11,7	11,6	0,0	... ¹⁾
водоснабжение; водоотведе- ние, организация сбора и ути- лизации отходов, деятельность по ликвидации загрязнений	4,8	4,8	0,0	... ¹⁾
строительство	9,9	9,6	0,1	0,3
торговля оптовая и рознич- ная; ремонт автотранспорт- ных средств и мотоциклов	24,6	24,0	0,3	0,3
транспортировка и хранение	19,0	18,9	0,1	0,1
деятельность гостиниц и предприятий обществен- ного питания	2,6	2,5	0,0	... ¹⁾
деятельность в области информации и связи	5,4	5,2	0,0	0,1
деятельность финансо- вая и страховая	5,5	4,1	0,0	1,4
деятельность по операци- ям с недвижимым имуще- ством	0,9	0,9	0,0	... ¹⁾

	Всего замещенных рабочих мест (ра- ботников), тыс. человек	в том числе		
		работников списочного состава (без внешних совместите- лей)	внешних совмести- телей	работников, выполнявших работы по договорам гражданско- правового характера
деятельность профессио- нальная, научная и техни- ческая	10,4	10,1	0,1	0,2
деятельность административная и сопутствующие дополнительные услуги	9,6	9,3	0,2	... ¹⁾
государственное управ- ление и обеспечение военной безопасности; социальное обеспечение	27,1	26,8	0,1	0,2
образование	58,2	55,5	1,8	0,8
деятельность в области здравоохранения и социальных услуг	37,7	36,8	0,6	0,3
деятельность в области культуры, спорта, организа- ции досуга и развлечений	8,8	8,1	0,6	0,1
предоставление прочих видов услуг	0,9	0,8	0,0	0,1

¹⁾ Данные не публикуются в целях обеспечения конфиденциальности первичных статистических данных, полученных от единственных организаций в соответствующей сфере деятельности в отдельных субъектах Российской Федерации, в соответствии с Федеральным законом от 29.11.07 №282-ФЗ «Об официальном статистическом учете и системе государственной статистики в Российской Федерации».

Безработица. По данным департамента трудовых отношений Министерства социальной защиты населения и труда Белгородской области на конец июня 2024г. в государственных учреждениях службы занятости населения на учете состояло 2,8 тыс. незанятых граждан, ищущих работу, из них 2,3 тыс. человек имели статус безработного.

Таблица 3

**ЧИСЛЕННОСТЬ НЕЗАНЯТОГО НАСЕЛЕНИЯ, СОСТОЯЩЕГО НА УЧЕТЕ
В ГОСУДАРСТВЕННЫХ УЧРЕЖДЕНИЯХ СЛУЖБЫ ЗАНЯТОСТИ НАСЕЛЕНИЯ**

на конец месяца

	Численность незанятых трудовой деятельностью граждан, зарегистрированных в государственных учреждениях службы занятости населения, человек	из них признаны безработными, человек	Число безработных, в % к	
			предыдущему периоду	соответствующему периоду предыдущего года
2023г.				
Январь	4195	3316	97,1	84,2
Февраль	4128	3381	102,0	86,6
Март	3949	3368	99,6	88,0
I квартал (в среднем за квартал)	4091	3355	98,3	86,3
Апрель	3970	3252	96,6	81,6
Май	3889	3289	101,1	79,7
Июнь	3720	3138	95,4	75,6
II квартал (в среднем за квартал)	3860	3226	96,2	78,9
Июль	3647	3019	96,2	72,5
Август	3496	2857	94,6	70,8
Сентябрь	3311	2737	95,8	76,3

	Численность незанятых трудовой дея- тельностью граждан, зареги- стрированных в государствен- ных учреждениях службы занято- сти населения, человек	из них признаны безработными, человек	Число безработных, в % к	
			предыду- щему периоду	соответ- ствующему периоду предыду- щего года
III квартал (в сред- нем за квартал)	3485	2871	89,0	73,1
Октябрь	2925	2362	86,3	69,9
Ноябрь	2865	2314	98,0	67,8
Декабрь	2740	2368	102,3	68,5
IV квартал (в среднем за квар- тал)	2843	2348	81,8	68,8
2024г.				
Январь	2856	2255	95,2	68,0
Февраль	3014	2411	106,9	71,3
Март	2969	2492	103,4	74,0
I квартал (в сред- нем за квартал)	2946	2386	101,6	71,1
Апрель	3060	2623	105,3	80,7
Май	3033	2511	95,7	76,3
Июнь	2790	2341	93,2	74,6
II квартал (в сред- нем за квартал)	2961	2492	104,4	77,2

В июне 2024г. статус безработного получили 450 человек, что на 158 человек меньше, чем в июне 2023г. В июне 2024г. трудоустроено 620 безработных, что на 139 человек меньше, чем в июне 2023г.

**ДВИЖЕНИЕ ЧИСЛЕННОСТИ БЕЗРАБОТНЫХ,
ЗАРЕГИСТРИРОВАННЫХ В ГОСУДАРСТВЕННЫХ УЧРЕЖДЕНИЯХ
СЛУЖБЫ ЗАНЯТОСТИ НАСЕЛЕНИЯ**

(человек)

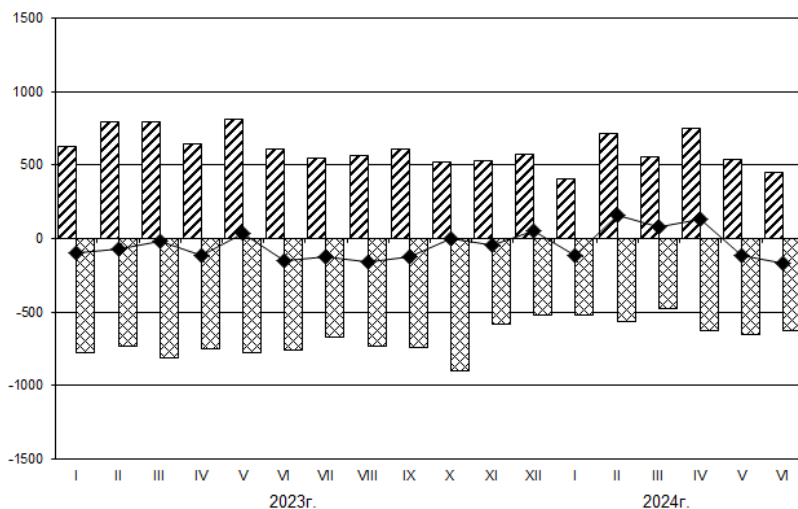

- ▨ Численность лиц, признанных безработными в течение месяца
- ▩ Численность безработных, снятых с учета в течение месяца
- ◆ Изменение (прирост, снижение) численности безработных за месяц

На конец июня 2024г. уровень зарегистрированной безработицы составил 0,3% рабочей силы.

IX

СОЦИАЛЬНАЯ СФЕРА

9.1. ОКРУЖАЮЩАЯ СРЕДА

По данным Белгородского центра по гидрометеорологии и мониторингу окружающей среды уровень загрязнения атмосферного воздуха в июне 2024г. в г.Белгород понизился по пыли, диоксиду серы, оксиду углерода и диоксиду азота; остался на прежнем уровне – по фенолу и формальдегиду.

Метеорологические условия в г.Белгород. Июнь 2024г. характеризовался преимущественно жаркой погодой с неравномерным распределением осадков на территории области. Среднемесячная температура воздуха составила +21,5°С, что на 2,5°С выше нормы. Сумма выпавших осадков составила 52,1 мм, или 95% от нормы. Преобладали ветры западного и юго-западного направлений со средней скоростью 4,54 м/с.

Радиационная обстановка. В г.Белгород средняя мощность гамма излучения в июне 2024г. составила 14,3 мкР/час.

Характеристика высоких уровней загрязнения поверхностных вод Белгородской области. Контроль качества поверхностных вод на территории области в июне 2024г. осуществлялся на шести водных объектах в двенадцати створах.

Кислородный режим рек удовлетворительный. Экстремально высоких и высоких уровней загрязнения по растворенному кислороду и БПК-5 в этих пробах не отмечалось.

Водность р.Северский Донец в июне 2024г. по сравнению с соответствующим периодом 2023г. составила 128% и 120% от средней многолетней, р.Болховец – 115% и 158%, р.Тихая Сосна – 94% и 143% соответственно.

Таблица 1

**УРОВЕНЬ ЗАГРЯЗНЕНИЯ В ВОДОЕМАХ ОБЛАСТИ
в июне 2024 года**

	Превышение уровня загрязнения, ПДК, раз									
	биохимическое потребление кислорода (БПК-5)	азотнитритный	азотаммонийный	химическое потребление кислорода	медь	цинк	марганец	сульфаты	нефтепродукты	железо общее
Белгородское водохранилище	3,0	3,6	2,6	2,3	7,0	-	1,3	1,5	4,0	-

	Превышение уровня загрязнения, ПДК, раз									
	биохи- ми- ческое по- треб- ление кис- лоро- да (БПК-5)	азот нит- рит- ный	азот аммо- ний- ный	хими- ческое потре- бление кисло- рода	медь	цинк	марга- нец	суль- фаты	неф- те- про- дук- ты	желе- зо общее
Реки:										
Северский Донец	-	-	-	2,1	6,0	-	-	-	-	-
Оскол	1,3	3,4	14,8	2,1	2,3	-	1,5	-	-	1,1
Осколец	2,9	3,7	1,5	1,6	3,5	-	2,5	1,9	-	-
Болховец	1,7	1,2	-	2,4	6,9	-	-	2,1	-	-
Тихая Сосна	1,3	2,1	-	2,5	5,3	1,9	-	1,3	-	-

Оценка загрязненности атмосферы и поверхностных вод дана в соответствии с существующими нормами предельно допустимых концентраций (ПДК), экстремально высоких и высоких уровней загрязненности.

9.2. ЗДРАВООХРАНЕНИЕ

Таблица 1

ОСНОВНЫЕ ПОКАЗАТЕЛИ ЗДРАВООХРАНЕНИЯ

на конец года

	2023г.	<u>Справочно</u> 2022г.
Число больничных учреждений (самостоятельных)	46	46
Число больничных коек:		
всего	10719	10517
на 10 000 человек населения	71,4	69,4

	2023г.	Справочно 2022г.
Число амбулаторно-поликлинических учреждений (самостоятельных и входящих в состав учреждений) ¹⁾	181	171
Мощность амбулаторно-поликлинических учреждений, посещений в смену:		
всего, тыс.	45,7	43,3
на 10 000 человек населения	304,4	285,8
Численность врачей:		
всего, человек	6705	6469
на 10 000 человек населения	44,7	42,7
Численность среднего медицинского персонала:		
всего, человек	15982	15650
на 10 000 человек населения	106,5	103,3

¹⁾ Без учета стоматологических поликлиник, филиалов поликлиник, отделений (центров) врачей общей практики.

Таблица 2

ЗАБОЛЕВАЕМОСТЬ НАСЕЛЕНИЯ ПО ОСНОВНЫМ КЛАССАМ БОЛЕЗНЕЙ¹⁾
(зарегистрировано больных с диагнозом, установленным впервые в жизни)

	2023г.			Справочно 2022г.
	тыс. человек	в % к 2022г.	на 1000 человек населения	в % к 2021г.
Все болезни	1155,2	94,5	766,2	99,9
из них:				
некоторые инфекционные и паразитарные болезни	33,2	102,5	22,0	96,4
новообразования	13,5	101,5	8,9	98,5

	2023г.			Справочно
	тыс. человек	в % к 2022г.	на 1000 человек населения	2022г. в % к 2021г.
болезни крови, кроветворных органов и отдельные нарушения, вовлекающие иммунный механизм	2,3	95,8	1,6	104,3
болезни эндокринной системы, расстройства питания и нарушения обмена веществ	13,0	122,6	8,6	91,4
болезни нервной системы	27,3	95,1	18,1	107,1
болезни глаза и его придаточного аппарата	35,4	101,4	23,5	98,3
болезни уха и сосцевидного отростка	40,0	101,5	26,6	99,0
болезни системы кровообращения	67,0	118,2	44,4	125,7
болезни органов дыхания	550,0	97,6	364,8	101,4
болезни органов пищеварения	24,4	123,9	16,2	73,5
болезни кожи и подкожной клетчатки	53,5	103,7	35,5	99,8
болезни костно-мышечной системы и соединительной ткани	47,2	100,4	31,3	103,5
врожденные аномалии (пороки развития), деформации и хромосомные изменения	1,1	91,7	0,7	92,3
болезни мочеполовой системы	75,0	105,8	49,8	99,3
травмы, отравления и некоторые другие последствия воздействия внешних причин	132,5	95,1	87,9	99,9

¹⁾ По данным Министерства здравоохранения Белгородской области.

X**ДЕМОГРАФИЯ**

По утвержденной оценке численность населения Белгородской области на 1 января 2024г. составила 1500,7 тыс. человек, в том числе городского населения – 980,3 тыс. человек, сельского – 520,4 тыс. человек. За 2023г. численность населения области снизилась на 13,9 тыс. человек, или на 0,9%, в том числе городского – на 9,6 тыс. человек, или на 1%, сельского – на 4,3 тыс. человек, или на 0,8%.

Таблица 1

ЧИСЛЕННОСТЬ НАСЕЛЕНИЯ

	<i>На 01.01.2024г.</i>	<i>На 01.01.2023г.</i>	<i>01.01.2024г. в % к 01.01.2023г.</i>
Всего по области	1500659	1514527	99,1
Городской округ г. Белгород	328482	333931	98,4
Алексеевский городской округ	58008	58368	99,4
Белгородский район	191062	188803	101,2
Борисовский район	22875	23234	98,5
Валуйский городской округ	63354	64456	98,3
Вейделевский район	20272	20678	98,0
Волоконовский район	28634	28937	99,0
Грайворонский городской округ	26027	26669	97,6
Губкинский городской округ	112690	113662	99,1
Ивнянский район	20699	21028	98,4
Корочанский район	33667	34645	97,2

	На 01.01.2024г.	На 01.01.2023г.	01.01.2024г. в % к 01.01.2023г.
Красненский район	10965	11114	98,7
Красногвардейский район	31492	31631	99,6
Краснояржужский район	13817	13986	98,8
Новооскольский городской округ	38749	39084	99,1
Прохоровский район	26684	26825	99,5
Ракитянский район	32687	32973	99,1
Ровеньский район	22050	22276	99,0
Старооскольский городской округ	250703	252329	99,4
Чернянский район	28991	29276	99,0
Шебекинский городской округ	81806	83624	97,8
Яковлевский городской округ	56945	56998	99,9

Число родившихся в январе-мае 2024г. по сравнению с январем-маем 2023г. снизилось на 472 ребенка. Общий коэффициент рождаемости за январь-май 2024г. составил 6,0 родившихся на 1000 человек населения, что на 10,4% ниже, чем за январь-май 2023г.

Число умерших в январе-мае 2024г. по сравнению с январем-маем 2023г. увеличилось на 311 человек. Общий коэффициент смертности населения составил 14,5 умерших на 1000 человек населения, что на 4,3% выше, чем за январь-май 2023г.

Вследствие сложившейся в январе-мае 2024г. динамики рождаемости и смертности **естественная убыль населения** по сравнению с январем-маем 2023г. выросла на 783 человека и составила 5312 человек. Коэффициент естественной убыли населения составил 8,5 на 1000 человек населения.

Таблица 2

ПОКАЗАТЕЛИ ЕСТЕСТВЕННОГО ДВИЖЕНИЯ НАСЕЛЕНИЯ

	Январь-май 2024г.	Январь-май 2023г.	Прирост, снижение (-)	На 1000 человек населения ¹⁾		
				январь-май 2024г.	январь-май 2023г.	январь-май 2024г. в % к январю-маю 2023г.
Число родившихся, человек	3710	4182	-472	6,0	6,7	89,6
Число умерших, человек	9022	8711	311	14,5	13,9	104,3
в том числе детей в возрасте до 1 года	19	14	5	4,7 ²⁾	3,2 ²⁾	146,9
Естественный прирост ³⁾ , человек	-5312	-4529		-8,5	-7,2	
Число браков, единиц	2435	2731	-296	3,9	4,4	88,6
Число разводов, единиц	2407	2593	-186	3,9	4,1	95,1

¹⁾ В этой и последующих таблицах относительные показатели месячной оперативной отчетности приведены в пересчете на год.

²⁾ На 1000 родившихся.

³⁾ Может иметь отрицательное значение.

ЧИСЛО РОДИВШИХСЯ И УМЕРШИХ
(человек)

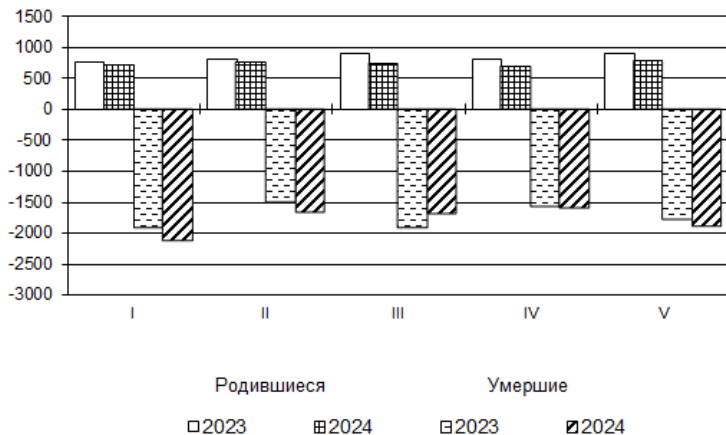

В целом по области в январе-мае 2024г. число умерших превысило число родившихся в 2,4 раза, в январе-мае 2023г. – в 2,1 раза. В Красногвардейском районе число умерших превысило число родившихся в 4,8 раза, в Красненском – в 4,3 раза, в Новооскольском городском округе – в 3,8 раза, в Вейделевском районе – в 3,5 раза, в Грайворонском городском округе и в Ровеньском районе – в 3,2 раза в каждом и в Шебекинском городском округе – в 3,1 раза.

Сложившаяся за январь-май 2024г. **миграционная убыль населения составила по области 2668 человек.**

За январь-май 2024г. миграционная убыль в результате обмена населением с субъектами России составила 1080 человек и увеличилась по сравнению с январем-маем 2023г. на 199 человек.

Таблица 3

ОБЩИЕ ИТОГИ МИГРАЦИИ НАСЕЛЕНИЯ

	Январь-май 2024г.		Справочно январь-май 2023г.	
	человек	на 1000 человек населения	человек	на 1000 человек населения
Миграция - всего				
прибывшие	15332	24,7	17268	27,6
выбывшие	18000	29,0	17588	28,1
миграционный прирост ¹⁾	-2668	-4,3	-320	-0,5
в том числе:				

	Январь-май 2024г.		Справочно январь-май 2023г.	
	человек	на 1000 человек населения	человек	на 1000 человек населения
в пределах России				
прибывшие	12293	19,8	12121	19,4
выбывшие	13373	21,5	13002	20,8
миграционный прирост ¹⁾	-1080	-1,7	-881	-1,4
из нее:				
внутрирегиональная				
прибывшие	7053	11,3	6873	11,0
выбывшие	7053	11,3	6873	11,0
миграционный прирост ¹⁾	-	-	-	-
межрегиональная				
прибывшие	5240	8,5	5248	8,4
выбывшие	6320	10,2	6129	9,8
миграционный прирост ¹⁾	-1080	-1,7	-881	-1,4
международная миграция				
прибывшие	3039	4,9	5147	8,2
выбывшие	4627	7,5	4586	7,3
миграционный прирост ¹⁾	-1588	-2,6	561	0,9
в том числе:				
с государствами - участниками СНГ				
прибывшие	2330	3,7	4111	6,6
выбывшие	3691	5,9	3459	5,5
миграционный прирост ¹⁾	-1361	-2,2	652	1,1
со странами дальнего зарубежья				
прибывшие	709	1,2	1036	1,6
выбывшие	936	1,6	1127	1,8
миграционный прирост ¹⁾	-227	-0,4	-91	-0,2

¹⁾ Может иметь отрицательное значение.

Отрицательное миграционное сальдо отмечается в обмене населением с большинством субъектов России.

Вместе с тем миграционный прирост сохраняется в обмене населением с Донецкой и Луганской Народными Республиками, а также с Херсонской и Запорожской областями. Его суммарная величина составила 816 человек.

Результатом обмена населением с государствами - участниками СНГ в январе-мае 2024г. стала миграционная убыль, которая составила 1361 человек.

Вместе с тем миграционный прирост сложился в результате обмена населением с Туркменистаном, Киргизией и Таджикистаном. Его суммарная величина составила 130 человек.

Из стран дальнего зарубежья в январе-мае 2024г. в область прибыло 709 человек, выбыло в указанные страны 936 человек. Миграционная убыль составила 227 человек.

В январе-мае 2024г. миграционный прирост населения отмечается на территории 2 городских округов: Старооскольского – 42 человека и Новооскольского – 37 человек, а также 3 муниципальных районов: Белгородского – 188 человек, Красногвардейского – 98 человек и Чернянского – 2 человека.

Миграционная убыль населения наблюдается на территории 7 городских округов: г. Белгород – 1473 человека, Валуйского – 298 человек, Грайворонского – 169 человек, Губкинского – 156 человек, Шебекинского – 147 человек, Яковлевского – 65 человек и Алексеевского – 32 человека, а также 10 муниципальных районов: Корочанского – 133 человека, Прохоровского – 121 человек, Волоконовского – 104 человека, Борисовского – 87 человек, Ивнянского – 81 человек, Краснояружского – 58 человек, Вейделевского – 55 человек, Ракитянского и Ровеньского – по 26 человек в каждом и Красненского – 4 человека.

МЕЖДУНАРОДНАЯ МИГРАЦИЯ (человек)



Таблица 4

ПОКАЗАТЕЛИ МЕЖДУНАРОДНОЙ МИГРАЦИИ

человек

	Январь-май 2024г.			Справочно январь-май 2023г.		
	число прибыв- ших	число выбыв- ших	мигра- ционный прирост ¹⁾	число прибыв- ших	число выбыв- ших	мигра- ционный прирост ¹⁾
Международная миграция - всего	3039	4627	-1588	5147	4586	561
в том числе:						
с государствами- участниками СНГ	2330	3691	-1361	4111	3459	652
в том числе:						
Азербайджан	43	78	-35	84	53	31
Армения	67	132	-65	129	150	-21
Беларусь	20	40	-20	27	24	3
Казахстан	178	264	-86	318	235	83
Киргизия	97	67	30	140	76	64
Республика Молдова	62	98	-36	118	66	52
Таджикистан	86	77	9	147	80	67
Туркменистан	149	58	91	82	64	18
Узбекистан	67	110	-43	101	140	-39
Украина	1561	2767	-1206	2965	2571	394
со странами дальнего зарубежья	709	936	-227	1036	1127	-91
в том числе:						
Алжир	20	32	-12	31	21	10
Ангола	6	9	-3	10	21	-11
Афганистан	29	20	9	20	22	-2
Гаити	15	36	-21	37	47	-10
Германия	37	8	29	39	8	31
Грузия	9	15	-6	21	27	-6
Египет	135	288	-153	336	314	22
Индия	32	37	-5	35	53	-18
Иордания	29	29	-	30	43	-13
Ирак	46	59	-13	67	104	-37
Йемен	12	18	-6	21	22	-1
Китай	21	53	-32	52	63	-11
Колумбия	32	23	9	23	46	-23
Конго	4	10	-6	11	6	5
Нигерия	14	17	-3	19	18	1
Палестина	14	14	-	14	13	1

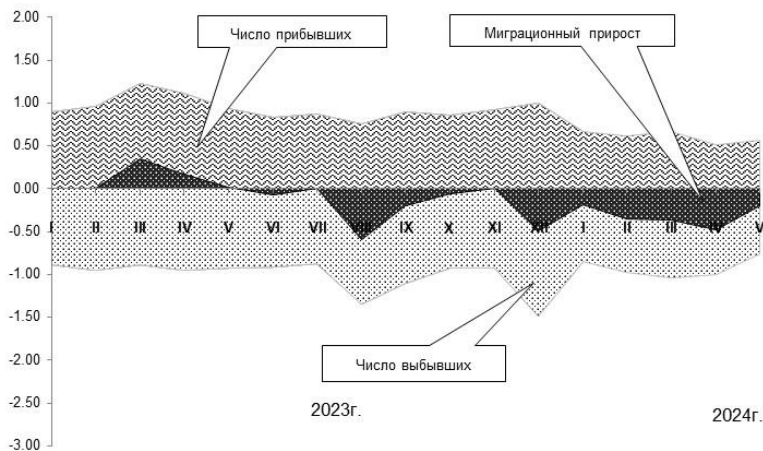
	Январь-май 2024г.			Справочно январь-май 2023г.		
	число прибыв- ших	число выбыв- ших	мигра- ционный прирост ¹⁾	число прибыв- ших	число выбыв- ших	мигра- ционный прирост ¹⁾
Саудовская Аравия	2	9	-7	10	6	4
Сирия	32	38	-6	37	28	9
Эквадор	73	71	2	73	93	-20
прочие страны	147	150	-3	150	172	-22

¹⁾ Может иметь отрицательное значение.

**Временно исполняющий обязанности
руководителя Территориального органа
Федеральной службы государственной
статистики по Белгородской области**

Т.В.Бондаренко

МЕТОДОЛОГИЧЕСКИЕ ПОЯСНЕНИЯ

Оборот организаций

В **оборот организаций** включается стоимость отгруженных товаров собственного производства, работ и услуг, выполненных собственными силами, а также выручка от продажи приобретенных ранее на стороне товаров (без налога на добавленную стоимость, акцизов и аналогичных обязательных платежей). Объем отгруженных товаров собственного производства представляет собой стоимость тех товаров, которые произведены данным юридическим лицом и фактически отгружены или отпущены в порядке продажи, а также прямого обмена на сторону (другим юридическим и физическим лицам) в отчетном периоде, независимо от того, поступили деньги на счет продавца или нет.

Данные по этому показателю представляют совокупность организаций с соответствующим основным видом деятельности и отражают коммерческую деятельность организаций.

Оборот организаций розничной торговли включает выручку от продажи товаров, приобретенных в целях перепродажи (за минусом НДС, налога с продаж и других аналогичных обязательных платежей), стоимость отгруженных (переданных) товаров собственного производства, выручку от других видов деятельности (доход от сдачи в аренду зданий, складских и торговых площадей, транспортных средств и оборудования и т.п.). Не включаются в оборот доходы от продажи собственных основных средств, нематериальных активов, валютных ценностей, ценных бумаг.

Оборот организаций оптовой торговли включает выручку от продажи товаров, приобретенных в целях перепродажи (за минусом НДС, налога с продаж и других аналогичных обязательных платежей), выручку от реализации посреднических услуг (сумму вознаграждений комиссионеров (поверенных, агентов) за минусом НДС), стоимость отгруженных (переданных) товаров собственного производства, выручку от других видов деятельности (доход от сдачи в аренду зданий, складских и торговых площадей, транспортных средств и оборудования и т.п.). Не включаются в оборот доходы от продажи собственных основных средств, нематериальных активов, валютных ценностей, ценных бумаг.

Промышленное производство

Индекс производства - относительный показатель, характеризующий изменение масштабов производства в сравниваемых периодах. Различают индивидуальные и сводные индексы производства. Индивидуальные индексы отражают изменение выпуска одного продукта и исчисляются как отношение объемов производства данного вида продукта в натурально-вещественном выражении в сравниваемых периодах. Сводный индекс производства характеризует совокупные изменения производства всех видов продукции и отражает изменение создаваемой в процессе производства стоимости в результате изменения только физического

объема производимой продукции. Для исчисления сводного индекса производства индивидуальные индексы по конкретным видам продукции поэтапно агрегируются в индексы по видам деятельности, подгруппам, группам, подклассам, классам, подразделам и разделам. Индекс промышленного производства - агрегированный индекс производства по видам деятельности "Добыча полезных ископаемых", "Обрабатывающие производства", "Обеспечение электрической энергией, газом и паром; кондиционирование воздуха", "Водоснабжение; водоотведение, организация сбора и утилизации отходов, деятельность по ликвидации загрязнений".

Индекс предпринимательской уверенности - качественный показатель, позволяющий по ответам руководителей о прогнозе выпуска продукции, остатках и спросе на нее охарактеризовать экономическую деятельность организаций с видами деятельности "Добыча полезных ископаемых", "Обрабатывающие производства", "Обеспечение электрической энергией, газом и паром; кондиционирование воздуха", "Водоснабжение; водоотведение, организация сбора и утилизации отходов, деятельность по ликвидации загрязнений" и дать упреждающую информацию об изменениях экономических переменных. Показатель представляет собой среднее арифметическое "балансов" ответов на вопросы об ожидаемом выпуске продукции, фактическом спросе и текущих остатках готовой продукции (последний с противоположным знаком).

"Баланс" по ожидаемому выпуску продукции определяется разностью долей респондентов, отметивших "увеличение" и "уменьшение" выпуска продукции в перспективе.

"Баланс" по спросу и остаткам готовой продукции определяется разностью долей респондентов, отметивших уровень "выше нормального" и "ниже нормального".

Объем отгруженных товаров представляет собой стоимость тех товаров, которые произведены данным юридическим лицом и фактически отгружены (переданы) в отчетном периоде на сторону (другим юридическим и физическим лицам), включая товары, сданные по акту заказчику на месте, независимо от того, поступили деньги на счет продавца или нет.

Объем работ и услуг, выполненных собственными силами, представляет стоимость работ и услуг, оказанных (выполненных) организацией другим юридическим и физическим лицам.

Данные приводятся в фактических отпускных ценах без налога на добавленную стоимость, акцизов и других аналогичных обязательных платежей.

Группировки по видам деятельности представляют совокупности соответствующих фактических видов деятельности, осуществляемых организациями, независимо от их основного вида деятельности.

Сельское и лесное хозяйство

Объем производства продукции сельского хозяйства всеми сельхозпроизводителями (сельхозорганизации, крестьянские (фермерские) хозяйства, индивидуальные предприниматели, население) формируется как объем производства готовой продукции растениеводства и животноводства и изменение стоимости незавершенного производства продукции растениеводства и животноводства по видам деятельности "Растениеводство", "Животноводство".

Индекс производства продукции сельского хозяйства - относительный показатель, характеризующий изменение объема производства сельскохозяйственной продукции в сравниваемых периодах. Для исчисления индекса производства продукции сельского хозяйства используется показатель ее объема в сопоставимых ценах предыдущего года.

Данные о поголовье скота, производстве и реализации основных сельскохозяйственных продуктов по всем сельхозпроизводителям определяются: по сельскохозяйственным организациям - на основании сведений форм федерального статистического наблюдения (по субъектам малого предпринимательства - с применением выборочного метода наблюдения); по хозяйствам населения, крестьянским (фермерским) хозяйствам и индивидуальным предпринимателям - по материалам выборочных обследований.

Производство скота и птицы на убой (в живом весе) включает проданные сельхозпроизводителями скот и птицу для забоя на мясо, а также забитые в сельскохозяйственных организациях, крестьянских (фермерских) хозяйствах, у индивидуальных предпринимателей, в хозяйствах населения.

Производство молока характеризуется фактически надоемным коровьим, козьим, овечьим и кобылым молоком. Молоко, высосанное молодняком при подсосном его содержании, в продукцию не включается.

Производство яиц включает их сбор от всех видов домашней птицы, в том числе и яйца, пошедшие на воспроизводство птицы (инкубация и др.).

Строительство

Объем работ, выполненных по виду деятельности "Строительство" - это строительные работы, выполненные организациями собственными силами на основании договоров и (или) контрактов, заключаемых с заказчиками, а также работы, выполненные хозяйственным способом. В стоимость этих работ включаются работы по строительству новых объектов, капитальному и текущему ремонту, реконструкции жилых и нежилых зданий и инженерных сооружений.

В стоимость этих работ включаются работы по строительству новых объектов, капитальному и текущему ремонту, реконструкции жилых и нежилых зданий и инженерных сооружений.

Показатель «Объем работ по виду деятельности «Строительство» по полному кругу хозяйствующих субъектов формируется как сумма данных по организациям, не относящимся к субъектам малого предпринимательства, по малым и микропредприятиям и с учетом деятельности, не наблюдаемой прямыми статистическими методами.

Индексы физического объема работ рассчитаны в сопоставимых ценах.

Общая площадь жилых помещений во введенных в эксплуатацию жилых и нежилых зданиях, жилых домах определяется как сумма площадей всех частей жилых помещений, включая площадь помещений вспомогательного ис-

пользования, предназначенных для удовлетворения гражданами бытовых и иных нужд, связанных с их проживанием в жилом помещении, площадью лоджий, балконов, веранд, террас, подсчитываемых с соответствующими понижающими коэффициентами, а также жилых и подсобных помещений в построенных населением индивидуальных жилых домах. К помещениям вспомогательного использования относятся кухни, передние, холлы, внутриквартирные коридоры, ванны или душевые, туалеты, кладовые или хозяйственные встроенные шкафы. В домах-интернатах для престарелых и инвалидов, ветеранов, специальных домах для одиноких престарелых, детских домах к подсобным помещениям относятся столовые, буфеты, клубы, читальни, спортивные залы, приемные пункты бытового обслуживания и медицинского обслуживания.

В общую площадь жилых помещений не входит площадь вестибюлей, тамбуров, лестничных клеток, лифтовых холлов, общих коридоров, а также площадь в жилых домах, предназначенная для встроено-пристроенных помещений.

Транспорт

Объем перевозок грузов - количество грузов в тоннах, перевезенных транспортными организациями, на автомобильном транспорте - включая предпринимателей (физических лиц)-владельцев грузовых автомобилей, осуществляющих коммерческие перевозки грузов.

Грузооборот транспорта - объем работы транспортных организаций по перевозкам грузов, на автомобильном транспорте - включая предпринимателей (физических лиц). Единицей измерения является тонно-километр, т.е. перемещение 1 тонны груза на 1 километр. Исчисляется суммированием произведений массы перевезенных грузов каждой перевозки в тоннах на расстояние перевозки в километрах.

Пассажиروоборот транспорта общего пользования - объем работы транспорта по перевозкам пассажиров, включая оценку перевозок пассажиров, пользующихся правом бесплатного проезда. Единицей измерения является пассажиро-километр, т.е. перемещение одного пассажира на 1 километр. Исчисляется суммированием произведений количества пассажиров каждой перевозки на расстояние перевозки в километрах.

Розничная торговля

Оборот розничной торговли - выручка от продажи товаров населению для личного потребления или использования в домашнем хозяйстве за наличный расчет или оплаченных по кредитным карточкам, расчетным чекам банков, по перечислениям со счетов вкладчиков, по поручению физического лица без открытия счета, посредством платежных карт (электронных денег).

Стоимость товаров, проданных (отпущенных) отдельным категориям населения со скидкой, или полностью оплаченных органами социальной защиты, включается в оборот розничной торговли в полном объеме. В оборот розничной тор-

говли не включается стоимость товаров, проданных (отпущенных) из розничной торговой сети юридическим лицам (в том числе организациям социальной сферы, спецпотребителям и т.п.) и индивидуальным предпринимателям, и оборот общественного питания.

Оборот розничной торговли включает данные как по организациям, для которых эта деятельность является основной, так и по организациям других видов деятельности, осуществляющим продажу товаров населению через собственные торговые заведения, или с оплатой через свою кассу. Оборот розничной торговли также включает стоимость товаров, проданных населению индивидуальными предпринимателями и физическими лицами на розничных рынках и ярмарках.

Оборот розничной торговли формируется по данным сплошного федерального статистического наблюдения за организациями, не относящимися к субъектам малого предпринимательства, которое проводится с месячной периодичностью, ежеквартальных выборочных обследований малых предприятий розничной торговли (за исключением микропредприятий) и розничных рынков и ярмарок, а также ежегодных выборочных обследований индивидуальных предпринимателей и микропредприятий с распространением полученных данных на генеральную совокупность объектов наблюдения.

Оборот розничной торговли приводится в фактических продажных ценах, включающих торговую наценку, налог на добавленную стоимость и аналогичные обязательные платежи.

Динамика оборота розничной торговли определяется путем сопоставления величины оборота в сравниваемых периодах в сопоставимых ценах.

Информация о результатах конъюнктурных обследований организаций розничной торговли. Результаты обследований обобщаются в виде простых и композитных индикаторов деловой активности организаций. В качестве простых индикаторов используются балансы оценок показателей (в процентных пунктах), определяемые как разность долей респондентов, отметивших "увеличение" и "уменьшение" показателя по сравнению с предыдущим периодом. Композитным индикатором деловой активности является индекс предпринимательской уверенности, характеризующий обобщенное состояние предпринимательского климата в розничной торговле. Он рассчитывается как среднее арифметическое значение балансов оценок (в процентах) фактического экономического состояния организации, уровня складских запасов (берется с обратным знаком) и ожидаемого экономического состояния.

Информация о качестве товаров, поступивших на потребительский рынок приводится на основании материалов о результатах контрольно-надзорных мероприятий, проводимых органами Роспотребнадзора. Объектами контроля являются юридические лица и индивидуальные предприниматели, осуществляющие торговую деятельность без образования юридического лица, реализующие товары в предприятиях розничной торговли, кроме рынков.

Оборот общественного питания - выручка от продажи собственной кулинарной продукции и покупных товаров без кулинарной обработки населению для потребления,

главным образом, на месте, а также организациям и индивидуальным предпринимателям для организации питания различных контингентов населения.

В оборот общественного питания включается стоимость кулинарной продукции и покупных товаров, отпущенных: работникам организаций с последующим удержанием из заработной платы; на дом по заказам населения; на рабочие места по заказам организаций и индивидуальных предпринимателей; транспортным организациям в пути следования сухопутного, воздушного, водного транспорта; для обслуживания приемов, банкетов и т.п.; организациями общественного питания организациям социальной сферы (школам, больницам, санаториям, домам престарелых и т.п.) в объеме фактической стоимости питания; по абонементам, талонам и т.п. в объеме фактической стоимости питания; стоимость питания в учебных учреждениях, в том числе предоставляемого для отдельных категорий учащихся на льготной основе за счет средств бюджета, включается в объеме фактической стоимости питания.

Оборот общественного питания включает данные как по организациям, для которых эта деятельность является основной, так и по организациям других видов деятельности, осуществляющим продажу кулинарной продукции и покупных товаров для потребления, главным образом, на месте через собственные заведения общественного питания.

Оборот общественного питания формируется по данным сплошного федерального статистического наблюдения за организациями, не относящимися к субъектам малого предпринимательства, которое проводится с месячной периодичностью, ежеквартального выборочного обследования малых предприятий (за исключением микропредприятий), а также ежегодных выборочных обследований индивидуальных предпринимателей и микропредприятий с распространением полученных данных на генеральную совокупность объектов наблюдения.

Оборот общественного питания приводится в фактических продажных ценах, включающих наценку общественного питания, налог на добавленную стоимость и аналогичные обязательные платежи.

Динамика оборота общественного питания определяется путем сопоставления величины оборота в сравниваемых периодах в сопоставимых ценах.

В соответствии с требованиями системы национальных счетов оборот розничной торговли и оборот общественного питания организаций досчитываются на объемы деятельности, не наблюдаемой прямыми статистическими методами.

Рынок платных услуг населению

Объем платных услуг населению представляет собой денежный эквивалент объема услуг, оказанных резидентами российской экономики (юридическими лицами и физическими лицами, осуществляющими предпринимательскую деятельность без образования юридического лица (индивидуальными предпринимателями) гражданам Российской Федерации, а также гражданам других государств (нерезидентам), потребляющим те или иные услуги на территории Российской Федерации. Этот показатель формируется в соответствии с методологией форми-

рования официальной статистической информации об объеме платных услуг населению в разрезе видов услуг, утвержденной приказом Росстата от 29.09.2017 № 643 на основании данных форм федерального статистического наблюдения и оценки ненаблюдаемой деятельности на рынке услуг. Данные об объеме платных услуг населению в распределении по видам приведены в соответствии с Общероссийским классификатором продукции по видам экономической деятельности. Динамика объема платных услуг населению определяется путем сопоставления величины объема в сравниваемых периодах в сопоставимых ценах.

Оптовая торговля

Оборот оптовой торговли - выручка от реализации товаров, приобретенных ранее на стороне, в целях перепродажи юридическим лицам и индивидуальным предпринимателям для профессионального использования (переработки или дальнейшей продажи).

Оборот оптовой торговли приводится в фактических продажных ценах, включающих торговую наценку, налог на добавленную стоимость, акциз, экспортную пошлину, таможенные сборы и аналогичные обязательные платежи. Сумма вознаграждения комиссионеров (поверенных, агентов) отражается по фактической стоимости, включая НДС.

Оборот оптовой торговли включает данные по организациям с основным видом экономической деятельности "оптовая торговля, включая торговлю через агентов, кроме торговли автотранспортными средствами и мотоциклами" и по организациям других видов деятельности, осуществляющих оптовую торговлю.

Оборот оптовой торговли формируется по данным сплошного федерального статистического наблюдения за организациями (предприятиями), не относящимися к субъектам малого предпринимательства, выборочного обследования малых предприятий оптовой торговли (кроме микропредприятий), которые проводятся с месячной периодичностью, а также ежегодных выборочных обследований микропредприятий и индивидуальных предпринимателей с распространением полученных по выборочным обследованиям данных на генеральную совокупность объектов наблюдения.

Кроме того, в соответствии с требованиями системы национальных счетов, оборот оптовой торговли досчитывается на объемы деятельности, не наблюдаемой прямыми статистическими методами.

Динамика оборота оптовой торговли определяется путем сопоставления величины оборота в сравниваемых периодах в сопоставимых ценах.

Динамика оборота оптовой торговли формируется с учетом индекса-дефлятора, при расчете которого используется годовая структура оборота оптовой торговли, индексы потребительских цен на отдельные виды товаров, индексы цен производителей промышленных товаров, индексы цен на приобретенные организациями отдельные виды товаров, индекс цен приобретения отдельных видов зерна, а также индексы средних фактических экспортных цен на отдельные топливно-энергетические товары (Методические указания по расчету индекса-

дефлятора оборота оптовой торговли организаций оптовой торговли, утвержденные приказом Росстата от 19.11.2019 № 668).

Объемы оборота оптовой торговли ежеквартально уточняются по результатам выборочного обследования малых предприятий (кроме микропредприятий). Ежегодно (в марте текущего года) по данным годовых форм федерального статистического наблюдения уточняются объемы оборота оптовой торговли за все периоды предыдущего года, его динамика и годовая структура. При уточнении динамики оборота оптовой торговли используется индекс-дефлятор, откорректированный с учетом обновленной годовой структуры оборота оптовой торговли.

Инвестиции

Финансовые вложения организаций - вложения денежных средств, материальных и иных ценностей в ценные бумаги других юридических лиц, процентные облигации государственных и местных займов, уставные (складочные) капиталы других юридических лиц, созданных на территории страны или за ее пределами и т.п., а также займы, предоставленные другим юридическим лицам.

Накопленные финансовые вложения - объем накопленных финансовых вложений, произведенных юридическим лицом с начала их вложения с учетом их изъятия и выбытия в отчетном периоде.

Финансовые вложения, осуществленные организацией, в зависимости от срока погашения займов и кредитов подразделяются на долгосрочные и краткосрочные.

Долгосрочные финансовые вложения - вложения, осуществленные на срок более одного года с намерением получения доходов (дивидендов): инвестиции организаций в доходные активы (ценные бумаги) других организаций, уставные (складочные) капиталы других организаций, созданных на территории Российской Федерации или за ее пределами, государственные ценные бумаги (облигации и другие долговые обязательства) и т.п., а также предоставленные организацией другим организациям займы.

Краткосрочные финансовые вложения - вложения на срок не более одного года, осуществленные с намерением получения доходов (дивидендов): в дочерние и зависимые организации, инвестиции организации в ценные бумаги других организаций, государственные ценные бумаги и т.п., а также предоставленные другим организациям займы на срок не более одного года и пр.

Инвестиции в нефинансовые активы включают в себя следующие элементы: инвестиции в основной капитал, инвестиции в непроектируемые нефинансовые активы.

Инвестиции в непроектируемые нефинансовые активы – затраты на приобретение юридическими лицами в собственность земельных участков, объектов природопользования, контрактов, договоров аренды, лицензий (включая права пользования природными объектами), деловой репутации («гудвилла») и деловых связей (маркетинговых активов).

Инвестиции в основной капитал – совокупность затрат, направленных на строительство, реконструкцию (включая расширение и модернизацию) объектов, которые приводят к увеличению их первоначальной стоимости, приобретение машин, оборудования, транспортных средств, производственного и хозяйственного инвентаря, бухгалтерский учет которых осуществляется в порядке, установленном для учета вложений во внеоборотные активы; культивируемые биологические ресурсы. Инвестиции в основной капитал учитываются без налога на добавленную стоимость.

Начиная с 2013 года, в соответствии с методологией системы национальных счетов (СНС), в инвестиции в основной капитал включены инвестиции в объекты интеллектуальной собственности.

Индекс физического объема инвестиций в основной капитал рассчитан в сопоставимых ценах. В качестве сопоставимых цен приняты среднегодовые цены предыдущего года.

Инвестиции в жилые здания и помещения – затраты на строительство жилых помещений, зданий или частей зданий, используемых полностью или главным образом как места проживания: входящих в жилищный фонд (общего назначения, общежития, спальные корпуса школ – интернатов, детских домов, дома для престарелых и инвалидов) и не входящих в жилищный фонд (дома щитовые, садовые дома, помещения контейнерного типа жилые, вагоны-дома передвижные, помещения, приспособленные под жилье (такие как вагоны и кузова железнодорожных вагонов, суда и другие подобные объекты).

Инвестиции в здания (жилые и нежилые) и сооружения – расходы на строительство объектов, которые складываются из выполненных строительных работ и приходящихся на них прочих капитальных затрат. В эти расходы также включаются затраты на внутренние коммуникации, необходимые для эксплуатации данных объектов.

Инвестиции на улучшение земель – затраты на мелиоративные работы; затраты на проведение культуртехнических работ на землях, не требующих осушения; террасирование крутых склонов; капитальные вложения на коренное улучшение земель; расчистку земельных участков, рекультивацию земли, изменение рельефа (планировку территории), расходы, связанные с предотвращением затопления, расходы, связанные с передачей прав собственности на землю.

Инвестиции в машины, оборудование, транспортные средства – затраты на приобретение машин, оборудования, транспортных средств, производственного и хозяйственного инвентаря, а также затраты на монтаж оборудования на месте его постоянной эксплуатации, проверку и испытание качества монтажа.

Инвестиции в объекты интеллектуальной собственности – затраты на научно-исследовательские, опытно-конструкторские и технологические работы, расходы на разведку недр и оценку запасов полезных ископаемых, затраты на создание и приобретение компьютерного программного обеспечения и баз данных, затра-

ты на создание и приобретение произведений развлекательного жанра, литературы и искусства.

Распределение инвестиций в основной капитал **по видам экономической деятельности** осуществляется исходя из той сферы деятельности, в рамках которой будут функционировать создаваемые или приобретаемые основные фонды.

Цены

Индекс потребительских цен и тарифов на товары и платные услуги (ИПЦ) характеризует изменение во времени общего уровня цен и тарифов на товары и услуги, приобретаемые населением для непроизводственного потребления. Измеряет отношение стоимости фиксированного набора товаров и услуг в ценах текущего периода к его стоимости в ценах предыдущего периода.

Индекс потребительских цен рассчитывается на базе данных регистрации цен более чем на 500 товаров (услуг)-представителей и осуществляется в гг.Белгород, Старый Оскол и Губкин.

Стоимость минимального набора продуктов питания определена на основе минимального набора продуктов питания для мужчины трудоспособного возраста (приведен в Методических рекомендациях по определению потребительской корзины для основных социально-демографических групп населения в субъектах Российской Федерации, утвержденных Постановлением Правительства РФ от 28 января 2013г. №54). Данные о стоимости набора приведены в расчете на месяц.

Указанный показатель отражает межрегиональную дифференциацию уровней потребительских цен и не является составляющим элементом величины прожиточного минимума, определяемого в субъектах Российской Федерации, что объясняется различием методологических подходов при их формировании. При расчете стоимости минимального набора продуктов питания по Российской Федерации и субъектам Российской Федерации используются единые (установленные в целом по Российской Федерации) минимальные объемы потребления, в то время как при расчете величины прожиточного минимума - объемы, сформированные на основе зонирования субъектов Российской Федерации в зависимости от факторов, влияющих на особенности потребления продуктов питания.

Индекс цен производителей промышленных товаров рассчитывается на основании регистрации цен на товары-представители в 120 базовых организациях. Расчет средних цен и индексов цен производится более чем по 700 товарам-представителям. Цены производителей представляют собой фактически сложившиеся на момент регистрации цены указанных организаций на произведенную продукцию, предназначенную для реализации на внутреннем рынке (без косвенных товарных налогов - налога на добавленную стоимость, акциза и т.п.).

Рассчитанные по товарам-представителям индексы цен производителей последовательно агрегируются в индексы цен соответствующих видов, групп, клас-

сов, разделов экономической деятельности. В качестве весов используются данные об объеме производства в стоимостном выражении базисного периода.

Индекс цен производителей сельскохозяйственной продукции исчисляется на основании регистрации в отобранных для наблюдения сельскохозяйственных организациях цен на основные виды товаров-представителей, реализуемых заготовительным, перерабатывающим организациям, на рынке, через собственную торговую сеть, населению непосредственно с транспортных средств, на ярмарках, биржах, аукционах, организациям, коммерческим структурам и т.п. Цены производителей сельскохозяйственной продукции приводятся с учетом надбавок и скидок за качество реализованной продукции без расходов на транспортировку, экспедирование, погрузку и разгрузку продукции, а также без налога на добавленную стоимость.

Сводный индекс цен на продукцию (затраты, услуги) инвестиционного назначения рассчитывается как агрегированный показатель из индексов цен производителей на строительную продукцию, приобретения машин и оборудования инвестиционного назначения и на прочую продукцию (затраты, услуги) инвестиционного назначения, взвешенных по доле этих элементов в общем объеме инвестиций в основной капитал.

Индекс цен производителей на строительную продукцию формируется из индексов цен на строительно-монтажные работы и на прочие затраты, включенные в сводный сметный расчет строительства, взвешенных по доле этих элементов в общем объеме инвестиций в жилища, здания и сооружения. Расчет индекса цен на строительно-монтажные работы проводится на основе данных формы отчетности о ценах на материалы, детали и конструкции, приобретенные базовыми подрядными организациями, а также на базе технологических моделей, разработанных по видам экономической деятельности с учетом территориальных особенностей строительства.

Индекс цен приобретения машин и оборудования инвестиционного назначения исчисляется по данным об изменении цен производителей этого оборудования, а также транспортных расходов, ставки налога на добавленную стоимость и других расходов.

Индекс цен на прочую продукцию (затраты, услуги) инвестиционного назначения определяется из индексов цен на основные составляющие этих работ (проектно-изыскательные работы, затраты на разведочное бурение, затраты на формирование рабочего, продуктивного и племенного стада и другие затраты).

Индекс тарифов на грузовые перевозки характеризует изменение фактически действующих тарифов на грузовые перевозки за отчетный период без учета изменения за этот период структуры перевезенных грузов по разнообразным признакам: по виду и размеру отправки груза, скорости доставки, расстоянию перевозки, территории перевозки, степени использования его грузоподъемности и др.

По автомобильному транспорту регистрируются тарифы на услуги-представители. За услугу-представитель принимается перевозка одной тонны массового груза определенным видом транспорта на фиксированное расстояние. Регистрация тарифов осуществляется в выборочной совокупности транспортных организаций.

Финансы

Бюджет - форма образования и расходования фонда денежных средств, предназначенных для финансового обеспечения задач и функций государства и местного самоуправления.

Бюджет субъекта Российской Федерации (региональный бюджет) и бюджет территориального государственного внебюджетного фонда предназначены для исполнения расходных обязательств субъекта Российской Федерации.

Консолидированный бюджет субъекта Российской Федерации образуют бюджет субъекта Российской Федерации и свод бюджетов муниципальных образований, входящих в состав субъекта Российской Федерации (без учета межбюджетных трансфертов между этими бюджетами).

Доходы бюджета - денежные средства, поступающие в безвозмездном и безвозвратном порядке в соответствии с законодательством Российской Федерации в распоряжение органов государственной власти Российской Федерации, органов государственной власти субъектов Российской Федерации и органов местного самоуправления.

Расходы бюджета - денежные средства, направляемые на финансовое обеспечение задач и функций государства и местного самоуправления.

Дефицит бюджета - превышение расходов бюджета над его доходами.

Профицит бюджета - превышение доходов бюджета над его расходами.

Налог - обязательный, индивидуально безвозмездный платеж, взимаемый с организаций и физических лиц в форме отчуждения принадлежащих им на праве собственности, хозяйственного ведения или оперативного управления денежных средств в целях финансового обеспечения деятельности государства и (или) муниципальных образований.

Сбор - обязательный взнос, взимаемый с организаций и физических лиц, уплата которого является одним из условий совершения в отношении плательщиков сборов государственными органами, органами местного самоуправления, иными уполномоченными органами и должностными лицами юридически значимых действий, включая предоставление определенных прав или выдачу разрешений (лицензий).

Федеральные налоги и сборы - налоги и сборы, устанавливаемые Налоговым кодексом Российской Федерации и обязательные к уплате на всей территории Российской Федерации.

Региональные налоги - налоги, устанавливаемые Налоговым кодексом Российской Федерации и законами субъектов Российской Федерации о налогах и обязательные к уплате на территориях соответствующих субъектов Российской Федерации.

Местные налоги - налоги, устанавливаемые Налоговым кодексом Российской Федерации и нормативными правовыми актами представительных органов муниципальных образований о налогах и обязательные к уплате на территориях соответствующих муниципальных образований.

Задолженность по налогам и сборам - невыплаченные в оговоренные законом сроки налоговые суммы в силу субъективных и объективных причин.

Недоимка - сумма налога или сумма сбора, не уплаченная в установленный законодательством о налогах и сборах срок.

Сальдированный финансовый результат (прибыль (+) убыток (-)) - конечный финансовый результат, выявленный на основании бухгалтерского учета всех хозяйственных операций организаций, представляет собой сумму сальдированного финансового результата (прибыль (+), убыток (-)) от продажи товаров,

продукции (работ, услуг), основных средств, иного имущества организаций и прочих доходов, уменьшенных на сумму прочих расходов.

Суммарная задолженность по обязательствам - кредиторская задолженность и задолженность по кредитам банков и займам.

Кредиторская задолженность - задолженность по расчетам с поставщиками и подрядчиками за поступившие материальные ценности, выполненные работы и оказанные услуги, в том числе задолженность, обеспеченная векселями выданными; задолженность по расчетам с дочерними и зависимыми обществами по всем видам операций; с рабочими и служащими по оплате труда, представляющая собой начисленные, но не выплаченные суммы оплаты труда; задолженность по отчислениям на государственное социальное страхование, пенсионное обеспечение и медицинское страхование работников организации, задолженность по всем видам платежей в бюджет и внебюджетные фонды; задолженность организации по платежам по обязательному и добровольному страхованию имущества и работников организации и другим видам страхования, в которых организация является страхователем; авансы полученные, включающие сумму полученных авансов от сторонних организаций по предстоящим расчетам по заключенным договорам, а также штрафы, пени и неустойки, признанные организацией или по которым получены решения суда (арбитражного суда) или другого органа, имеющего в соответствии с законодательством Российской Федерации право на принятие решения об их взыскании, и отнесенные на финансовые результаты организации, непогашенные суммы заемных средств, подлежащие погашению в соответствии с договорами.

Дебиторская задолженность - задолженность по расчетам с покупателями и заказчиками за товары, работы и услуги, в том числе задолженность, обеспеченная векселями полученными; задолженность по расчетам с дочерними и зависимыми обществами; суммы уплаченных другим организациям авансов по предстоящим расчетам в соответствии с заключенными договорами; задолженность по расчетам с прочими дебиторами, включающая в себя задолженность финансовых и налоговых органов (в том числе по переплате по налогам, сборам и прочим платежам в бюджет); задолженность работников организации по предоставленным им ссудам и займам за счет средств этой организации или кредита (ссуды на индивидуальное и кооперативное жилищное строительство, приобретение и благоустройство садовых участков, беспроцентные ссуды молодым семьям на улучшение жилищных условий или обзаведение домашним хозяйством и др.); задолженность подотчетных лиц; поставщиков по недостаткам товарно-материальных ценностей, обнаруженным при приемке; задолженность по государственным заказам, федеральным программам за поставленные товары, работы и услуги, а также штрафы, пени и неустойки, признанные должником, или по которым получены решения суда (арбитражного суда) или другого органа, имеющего в соответствии с законодательством Российской Федерации право на принятие решения об их взыскании, и отнесенные на финансовые результаты организации.

Уровень жизни населения

Денежные доходы и расходы населения исчисляются на основе информации, разрабатываемой органами государственной статистики, а также министерствами и ведомствами. При отсутствии ряда показателей в необходимых сроки (это касается в основном банковских данных) производится их оценка.

Пересмотр месячных и квартальных данных осуществляется по итогам разработки годового баланса денежных доходов и расходов населения.

Денежные доходы населения включают доходы лиц, занятых предпринимательской деятельностью, выплаченную заработную плату (начисленную заработную плату, скорректированную на изменение задолженности) наемных работников, социальные выплаты (пенсии, пособия, стипендии и другие выплаты), доходы от собственности в виде процентов по вкладам, ценным бумагам, дивидендов и другие доходы.

Среднедушевые денежные доходы населения исчисляются делением общей суммы денежных доходов на численность постоянного населения.

Реальные располагаемые денежные доходы рассчитываются как доходы за вычетом обязательных платежей, скорректированные на индекс потребительских цен.

Среднемесячная номинальная заработная плата исчисляется делением фонда начисленной заработной платы работников на среднесписочную численность работников и на количество месяцев в периоде.

В фонд заработной платы включаются начисленные суммы в денежной и неденежной формах за отработанное и неотработанное время, доплаты и надбавки, премии и единовременные поощрения, компенсационные выплаты, связанные с режимом работы и условиями труда, а также оплата питания и проживания, имеющая систематический характер.

Реальная заработная плата характеризует покупательную способность заработной платы в отчетном периоде в связи с изменением цен на потребительские товары и услуги по сравнению с базисным периодом. Для этого рассчитывается индекс реальной заработной платы путем деления индекса номинальной заработной платы на индекс потребительских цен за один и тот же временной период.

Просроченной задолженностью по заработной плате считаются фактически начисленные работникам суммы заработной платы, но не выплаченные в срок, установленный коллективным договором или договором на расчетно-кассовое обслуживание, заключенным с банком (расчетно-кассовым центром).

Средний размер назначенных пенсий определяется делением общей суммы назначенных пенсий на численность пенсионеров, состоящих на учете в системе Пенсионного фонда Российской Федерации.

Реальный размер назначенных пенсий рассчитывается путем деления индекса номинального размера пенсий на индекс потребительских цен за соответствующий временной период.

Денежные расходы населения - расходы на покупку товаров и оплату услуг, обязательные платежи и разнообразные взносы (налоги и сборы, платежи по страхованию, взносы в общественные и кооперативные организации, проценты за кредиты и др.), покупку иностранной валюты, а также сбережения.

Покупательная способность среднедушевых денежных доходов населения отражает потенциальные возможности населения по приобретению товаров и услуг и выражается через товарный эквивалент среднедушевых денежных доходов. Под товарным эквивалентом понимается количество какого-либо одного товара (услуги) с конкретными потребительскими свойствами, которое может быть приобретено при условии, что вся сумма денежных доходов будет направлена только на эти цели. Показатель рассчитывается нарастающим итогом с начала года.

Занятость и безработица

Численность рабочей силы (экономически активного населения) - лица в возрасте 15 лет и старше, которые в рассматриваемый период (обследуемую неделю) считаются занятыми или безработными.

Занятые в экономике - лица, которые в рассматриваемый период: а) выполняли оплачиваемую работу по найму, а также приносящую доход работу не по найму как с привлечением, так и без привлечения наемных работников; б) временно отсутствовали на работе из-за болезни или травмы, ухода за больными; ежегодного отпуска или выходных дней; обучения вне своего рабочего места; отпуска без сохранения или с сохранением содержания по инициативе администрации (продолжительностью менее 6 месяцев); забастовки; других подобных причин; в) выполняли работу в качестве помогающих на семейном предприятии. Занятыми считаются также лица, занятые выполнением работ по производству в домашнем хозяйстве продукции, предназначенной для реализации (полностью или частично).

К безработным, применительно к стандартам Международной организации труда (МОТ), относятся лица в возрасте, установленном для измерения рабочей силы (экономической активности населения), которые в рассматриваемый период удовлетворяли одновременно следующим критериям:

- не имели работы (доходного занятия);
- занимались поиском работы, т.е. обращались в государственную или коммерческую службу занятости, использовали или помещали объявления в печати, непосредственно обращались к администрации предприятия или работодателю, использовали личные связи и т.д. или предпринимали шаги к организации собственного дела;
- были готовы приступить к работе в течение обследуемой недели.

Учащиеся, студенты, пенсионеры и инвалиды учитываются в качестве безработных, если они занимаются поиском работы и готовы приступить к ней.

Информация о численности рабочей силы (экономически активного населения), занятых и общей численности безработных (применительно к стандартам МОТ) подготавливается по материалам выборочных обследований населения по проблемам занятости (обследований рабочей силы).

Безработные, зарегистрированные в государственных учреждениях службы занятости населения, - трудоспособные граждане, не имеющие работы и заработка (трудового дохода), проживающие на территории Российской Федерации, зарегистрированные в государственных учреждениях службы занятости населения, по месту жительства в целях поиска подходящей работы, ищущие работу и готовые приступить к ней. Информация о численности безработных, получивших официальный статус в государственных учреждениях службы занятости населения, разрабатывается управлением по труду и занятости населения Белгородской области.

Нагрузка незанятого населения на одну заявленную вакансию рассчитывается как отношение численности лиц, не занятых трудовой деятельностью, состоящих на учете в государственных учреждениях службы занятости населения, к числу вакансий, сообщенных работодателями в эти учреждения.

Заявленная работодателями потребность в работниках - число вакансий (требуемых работников), сообщенных работодателями в государственные учреждения службы занятости населения.

Уровень безработицы - отношение численности безработных к численности рабочей силы (экономически активного населения), рассчитанный в процентах.

Уровень зарегистрированной безработицы, - отношение численности безработных, зарегистрированных в государственных учреждениях службы занятости населения, к численности рабочей силы (экономически активного населения) в рассматриваемом периоде, в процентах.

Число замещенных рабочих мест в организациях определяется как суммарное количество среднесписочной численности работников, средней численности внешних совместителей и средней численности работников, выполнявших работы по договорам гражданско-правового характера.

В численность принятых работников включаются лица, зачисленные в отчетном периоде в организацию приказом (распоряжением) о приеме на работу, переведенные на работу из другой организации.

В численность работников, принятых на дополнительно введенные рабочие места, включаются работники, принятые на вновь образованные в отчетном периоде рабочие места в результате расширения, реорганизации производства, увеличения сменности работы и т.п.

В численность выбывших работников включаются все работники, оставившие работу в организации независимо от оснований (расторжение трудового договора по инициативе работника, инициативе работодателя, истечение срока трудового договора, соглашению сторон, призыв или поступление на военную службу и др.), уход или перевод которых оформлен приказом (распоряжением).

Число вакантных рабочих мест (требуемых работников) выражается в количестве работников, требующихся в организации, при условии обеспечения их полной занятости.

В численность работников, работавших неполное рабочее время по инициативе работодателя, включаются работники списочного состава, работавшие в отчетном периоде неполное рабочее время по причинам, связанным с изменением организационных или технологических условий труда в соответствии со статьей 74 Трудового кодекса Российской Федерации.

В численность работников, работавших неполное рабочее время по соглашению между работником и работодателем, включаются работники, работавшие в режиме неполного рабочего дня (недели), установленного как при приеме на работу, так и переведенные по причинам производственно-экономического

характера на условия неполного рабочего времени по письменному заявлению работника.

В численность работников, имевших отпуска с частичным сохранением заработной платы по инициативе работодателя, включаются работники, находившиеся в отчетном периоде в простое по вине работодателя и в простое по причинам, не зависящим от работодателя и работника.

В численность работников, имевших отпуска без сохранения заработной платы по заявлению работника, включаются работники, которым были предоставлены по их письменному заявлению отпуска без сохранения заработной платы по семейным обстоятельствам или другим уважительным причинам, в случаях, предусмотренных законодательством Российской Федерации, по причинам производственно-экономического характера.

Демография

Естественное движение населения - обобщенное название совокупности рождений и смертей, изменяющих численность населения так называемым естественным путем. К естественному движению населения относят также браки и разводы, хотя они не меняют численность населения, но учитываются в том же порядке, что рождения и смерти.

Сведения о **рождениях и смертях, браках и разводах** с 1 октября 2018г. поступают из Единого государственного реестра записей актов гражданского состояния (ЕГР ЗАГС). В число родившихся включены только родившиеся живыми.

Общие коэффициенты рождаемости и смертности - отношение соответственно числа родившихся живыми и числа умерших в течение календарного года к среднегодовой численности населения. Исчисляются на 1000 человек населения.

Коэффициент естественного прироста - разность общих коэффициентов рождаемости и смертности.

Общие коэффициенты брачности и разводимости - отношение числа зарегистрированных браков и разводов к среднегодовой численности населения. Исчисляются на 1000 человек населения.

Коэффициент младенческой смертности исчисляется как сумма двух составляющих, первая из которых - отношение числа умерших в возрасте до одного года из поколения родившихся в том году, для которого вычисляется коэффициент, к общему числу родившихся в том же году; а вторая - отношение числа умерших в возрасте до одного года из поколения родившихся в предыдущем году, к общему числу родившихся в предыдущем году. Исчисляется на 1000 родившихся живыми.

Сведения о **миграции населения** подготовлены по данным, полученным в результате разработки поступающих от подразделений по вопросам миграции территориальных органов МВД Российской Федерации форм федерального статистического наблюдения за процессами миграции, которые составляются при регистрации или снятии с регистрационного учета населения по месту жительства и при регистрации по месту пребывания на срок 9 месяцев и более.

ПРИЛОЖЕНИЯ

ПРОМЫШЛЕННОЕ ПРОИЗВОДСТВО

ОБЪЕМ ОТГРУЖЕННЫХ ТОВАРОВ СОБСТВЕННОГО ПРОИЗВОДСТВА, ВЫПОЛНЕННЫХ РАБОТ И УСЛУГ СОБСТВЕННЫМИ СИЛАМИ ПО ВИДУ ЭКОНОМИЧЕСКОЙ ДЕЯТЕЛЬНОСТИ "ДОБЫЧА ПОЛЕЗНЫХ ИСКОПАЕМЫХ"¹⁾

в действующих ценах

	Январь-июнь 2024г., млн рублей	Январь-июнь 2024г. в % к январю-июню 2023г.	Июнь 2024г. в % к	
			июню 2023г.	маю 2024г.
Всего по области	149278,6	144,2	133,0	96,3
Городской округ г. Белгород	... ²⁾	69,1	93,9	69,4
Алексеевский городской округ	-	-	-	-
в том числе г. Алексеевка	-	-	-	-
Белгородский район	... ²⁾	128,8	114,0	90,4
Борисовский район	-	-	-	-
Валуйский городской округ	-	-	-	-
в том числе г. Валуйки	-	-	-	-
Вейделевский район	... ²⁾	188,0	в 2,3 р.	74,2
Волоконовский район	-	-	-	-
Грайворонский городской округ	-	-	-	-
Губкинский городской округ	57827,0	136,8	119,6	90,2
в том числе г. Губкин	57827,0	136,8	119,6	90,2
Ивнянский район	-	-	-	-
Корочанский район	-	-	-	-
Красненский район	-	-	-	-
Красногвардейский район	-	-	-	-
Краснояружский район	-	-	-	-
Новооскольский городской округ	-	-	-	-
Прохоровский район	-	-	-	-
Ракитянский район	-	-	-	-
Ровенский район	-	-	-	-
Старооскольский городской округ	82800,3	153,9	139,6	91,7
в том числе г. Старый Оскол	82800,3	153,9	139,6	91,7
Чернянский район	-	-	-	-
Шебекинский городской округ	... ²⁾	177,7	в 70,7 р.	179,0
в том числе г. Шебекино	... ²⁾	177,7	в 70,7 р.	179,0
Яковлевский городской округ	... ²⁾	115,4	151,4	в 3,3 р.

¹⁾ Без субъектов малого предпринимательства.

²⁾ Данные не публикуются в целях обеспечения конфиденциальности первичных статистических данных, полученных от организаций, в соответствии с Федеральным законом от 29.11.07 №282-ФЗ "Об официальном статистическом учете и системе государственной статистики в Российской Федерации".

**ОБЪЕМ ОТГРУЖЕННЫХ ТОВАРОВ СОБСТВЕННОГО ПРОИЗВОДСТВА,
ВЫПОЛНЕННЫХ РАБОТ И УСЛУГ СОБСТВЕННЫМИ СИЛАМИ
ПО ВИДУ ЭКОНОМИЧЕСКОЙ ДЕЯТЕЛЬНОСТИ
"ОБРАБАТЫВАЮЩИЕ ПРОИЗВОДСТВА"¹⁾**

в действующих ценах

	Январь-июнь 2024г., млн рублей	Январь-июнь 2024г. в % к январю-июню 2024г.	Июнь 2024г. в % к	
			июню 2023г.	маю 2024г.
Всего по области	530510,2	115,7	115,8	93,4
Городской округ г. Белгород	66892,9	121,5	120,4	98,3
Алексеевский городской округ	58835,2	96,6	107,1	106,9
в том числе г. Алексеевка	58835,2	96,6	107,1	106,9
Белгородский район	12511,6	111,3	129,9	94,4
Борисовский район	6403,7	89,2	70,8	76,0
Валуйский городской округ	23804,9	119,4	105,4	95,0
в том числе г. Валуйки	23804,9	119,4	105,4	95,0
Вейделевский район	5,1	93,6	120,5	107,3
Волоконовский район	4035,9	136,0	191,3	170,6
Грайворонский городской округ	... ²⁾	... ²⁾	... ²⁾	... ²⁾
Губкинский городской округ	65177,6	118,3	119,1	87,7
в том числе г. Губкин	64368,9	118,5	119,1	87,5
Ивнянский район	6391,8	95,5	120,2	123,8
Корочанский район	31861,0	124,3	126,7	98,0
Красненский район	... ²⁾	98,4	108,5	100,5
Красногвардейский район	5213,0	115,5	109,2	89,9
Краснояржужский район	1424,4	116,3	в 2,1 р.	144,0
Новооскольский городской округ	18863,3	119,4	103,5	91,2
Прохоровский район	22296,1	116,0	138,6	114,9
Ракитянский район	19302,8	96,1	100,9	104,0
Ровенький район	2003,4	183,7	в 2,2 р.	91,9
Старооскольский городской округ	134231,4	122,4	107,2	80,9
в том числе г. Старый Оскол	129749,0	119,6	106,6	80,6
Чернянский район	5139,2	121,2	68,1	68,3
Шебекинский городской округ	26081,3	125,8	в 2,4 р.	95,8
в том числе г. Шебекино	11153,3	116,2	в 2,4 р.	107,6
Яковлевский городской округ	19436,5	113,7	103,8	92,4

¹⁾ Без субъектов малого предпринимательства.²⁾ Данные не публикуются в целях обеспечения конфиденциальности первичных статистических данных, полученных от организаций, в соответствии с Федеральным законом от 29.11.07 №282-ФЗ "Об официальном статистическом учете и системе государственной статистики в Российской Федерации".

**ОБЪЕМ ОТГРУЖЕННЫХ ТОВАРОВ СОБСТВЕННОГО ПРОИЗВОДСТВА,
ВЫПОЛНЕННЫХ РАБОТ И УСЛУГ СОБСТВЕННЫМИ СИЛАМИ
ПО ВИДУ ЭКОНОМИЧЕСКОЙ ДЕЯТЕЛЬНОСТИ
"ОБЕСПЕЧЕНИЕ ЭЛЕКТРИЧЕСКОЙ ЭНЕРГИЕЙ, ГАЗОМ И ПАРОМ;
КОНДИЦИОНИРОВАНИЕ ВОЗДУХА"¹⁾**

в действующих ценах

	Январь-июнь 2024г., млн рублей	Январь-июнь 2024г. в % к январю- июню 2023г.	Июнь 2024г. в % к	
			июню 2023г.	маю 2024г.
Всего по области	15899,8	95,0	94,4	94,1
Городской округ г. Белгород	12204,3	104,3	108,1	94,7
Алексеевский городской округ	422,1	113,1	141,6	85,9
в том числе г. Алексеевка	422,1	113,1	141,6	85,9
Белгородский район	... ²⁾	95,0	61,8	76,5
Борисовский район	... ²⁾	91,9	93,2	98,9
Валуйский городской округ	81,5	100,6	91,6	99,6
в том числе г. Валуйки	... ²⁾	104,3	91,7	99,7
Вейделевский район	... ²⁾	86,6	83,2	58,0
Волоконовский район	... ²⁾	106,6	96,9	100,0
Грайворонский городской округ	... ²⁾	64,6	80,5	85,7
Губкинский городской округ	... ²⁾	109,5	113,7	88,5
в том числе г. Губкин	... ²⁾	109,5	113,7	88,5
Ивнянский район	... ²⁾	90,0	-	99,6
Корочанский район	... ²⁾	101,6	120,0	69,2
Красненский район	... ²⁾	93,0	87,8	72,3
Красногвардейский район	... ²⁾	107,3	98,7	85,3
Краснояржужский район	... ²⁾	120,0	94,9	106,6
Новооскольский городской округ	... ²⁾	93,4	95,4	95,7
Прохоровский район	... ²⁾	97,8	99,3	75,5
Ракитянский район	... ²⁾	95,1	101,8	98,3
Ровеньский район	... ²⁾	96,0	101,9	56,6
Старооскольский городской округ	1242,2	97,2	92,6	95,2
в том числе г. Старый Оскол	1242,2	97,2	92,6	95,2
Чернянский район	... ²⁾	90,9	99,7	88,1
Шебекинский городской округ	... ²⁾	98,8	в 4,3 р.	90,3
в том числе г. Шебекино	... ²⁾	98,8	в 4,3 р.	90,3
Яковлевский городской округ	... ²⁾	13,0	2,0	81,9

¹⁾ Без субъектов малого предпринимательства.

²⁾ Данные не публикуются в целях обеспечения конфиденциальности первичных статистических данных, полученных от организаций, в соответствии с Федеральным законом от 29.11.07 №282-ФЗ "Об официальном статистическом учете и системе государственной статистики в Российской Федерации".

**ОБЪЕМ ОТГРУЖЕННЫХ ТОВАРОВ СОБСТВЕННОГО ПРОИЗВОДСТВА,
ВЫПОЛНЕННЫХ РАБОТ И УСЛУГ СОБСТВЕННЫМИ СИЛАМИ
ПО ВИДУ ЭКОНОМИЧЕСКОЙ ДЕЯТЕЛЬНОСТИ
"ВОДОСНАБЖЕНИЕ; ВОДООТВЕДЕНИЕ, ОРГАНИЗАЦИЯ СБОРА И
УТИЛИЗАЦИИ ОТХОДОВ, ДЕЯТЕЛЬНОСТЬ ПО ЛИКВИДАЦИИ ЗАГРЯЗНЕНИЙ"¹⁾**

в действующих ценах

	Январь-июнь 2024г., млн рублей	Январь-июнь 2024г. в % к январю-июню 2023г.	Июнь 2024г. в % к	
			июню 2023г.	маю 2024г.
Всего по области	5800,9	103,0	102,9	101,1
Городской округ г. Белгород	1844,3	99,8	90,3	105,0
Алексеевский городской округ в том числе г. Алексеевка	268,9 268,9	90,8 90,8	105,0 105,0	101,9 101,9
Белгородский район	142,5	91,5	90,5	106,7
Борисовский район	58,2	87,6	93,9	99,5
Валуйский городской округ в том числе г. Валуйки	197,9 197,9	93,1 93,1	100,8 100,8	92,3 92,3
Вейделевский район	... ²⁾	87,8	105,9	124,6
Волоконовский район	15,9	98,2	109,9	101,3
Грайворонский городской округ	... ²⁾	65,8	81,3	85,6
Губкинский городской округ в том числе г. Губкин	729,7 714,6	122,7 125,3	119,6 127,5	90,8 90,6
Ивнянский район	... ²⁾	97,9	96,6	102,3
Корочанский район	68,8	109,6	117,2	111,4
Красненский район	... ²⁾	111,5	153,9	144,2
Красногвардейский район	32,7	100,6	100,9	104,1
Краснояржский район	... ²⁾	90,9	69,7	62,8
Новооскольский городской округ ... ²⁾	157,2	110,4	118,5	94,4
Прохоровский район	... ²⁾	111,0	109,3	93,8
Ракитянский район	... ²⁾	103,9	96,4	63,5
Ровеньский район	... ²⁾	94,7	73,6	98,5
Старооскольский городской округ в том числе г. Старый Оскол	1580,8 1580,8	101,6 101,6	100,6 100,6	104,8 104,8
Чернянский район	... ²⁾	92,9	93,5	98,1
Шебекинский городской округ в том числе г. Шебекино	271,6 271,6	133,1 133,1	в 3,6 р. в 3,6 р.	116,9 116,9
Яковлевский городской округ	... ²⁾	88,4	99,0	97,0

¹⁾ Без субъектов малого предпринимательства.

²⁾ Данные не публикуются в целях обеспечения конфиденциальности первичных статистических данных, полученных от организаций, в соответствии с Федеральным законом от 29.11.07 №282-ФЗ "Об официальном статистическом учете и системе государственной статистики в Российской Федерации".

СЕЛЬСКОЕ ХОЗЯЙСТВО

ПРОИЗВОДСТВО ПРОДУКЦИИ ЖИВОТНОВОДСТВА И ПРОДУКТИВНОСТЬ КОРОВ В СЕЛЬСКОХОЗЯЙСТВЕННЫХ ОРГАНИЗАЦИЯХ¹⁾

	Произведено (реализовано) на убой скота и птицы (в живом весе), тонн		Валовой надой молока, тонн	
	январь-июнь 2024г.	январь-июнь 2024г. в % к январю-июню 2023г.	январь-июнь 2024г.	январь-июнь 2024г. в % к январю-июню 2023г.
Всего по области	925450,1	107,8	298162,9	97,4
Алексеевский городской округ	44450,8	99,5	7494,0	102,4
Белгородский район	60929,8	112,3	... ²⁾	... ²⁾
Борисовский район	27690,9	98,0	7814,2	133,4
Валуйский городской округ	... ²⁾	108,6	-	-
Вейделевский район	... ²⁾	90,7	... ²⁾	112,4
Волоконовский район	114421,6	98,5	-	-
Грайворонский городской округ	18306,8	116,0	9252,7	42,9
Губкинский городской округ	11285,5	80,0	... ²⁾	7,1
Ивнянский район	49218,0	100,9	... ²⁾	114,3
Корочанский район	64309,7	129,5	35521,8	108,6
Красненский район	... ²⁾	89,1	... ²⁾	102,3
Красногвардейский район	44000,4	107,1	53507,9	101,3
Краснояржужский район	18654,5	102,6	-	-
Новооскольский городской округ	... ²⁾	... ²⁾	... ²⁾	101,0
Прохоровский район	74273,9	109,0	4666,5	113,6
Ракитянский район	89086,9	90,4	15032,7	110,1
Ровеньский район	1023,3	72,3	13531,6	97,9
Старооскольский городской округ	64321,3	в 5,1 р.	... ²⁾	99,0
Чернянский район	971,4	108,2	29245,3	98,8
Шебекинский городской округ	64018,8	83,5	5381,5	102,6
Яковлевский городской округ	48177,5	108,0	24811,8	94,6

окончание

	Надой молока в расчете на 1 корову, килограммов ³⁾		Получено яиц, тыс. штук	
	январь-июнь 2024г.	январь-июнь 2024г. в % к январю-июню 2023г.	январь-июнь 2024г.	январь-июнь 2024г. в % к январю-июню 2023г.
Всего по области	4662	106,6	703384	102,4
Алексеевский городской округ	3234	103,7	... ²⁾	75,9
Белгородский район	4311	113,1	62977	72,7
Борисовский район	4043	119,9	... ²⁾	84,1
Валуйский городской округ	-	-	... ²⁾	101,3
Вейделевский район	... ²⁾	112,5	... ²⁾	103,2
Волоконовский район	-	-	-	-
Грайворонский городской округ	3462	91,3	... ²⁾	87,1
Губкинский городской округ	... ²⁾	73,1	... ²⁾	120,4
Ивнянский район	... ²⁾	111,1	-	-
Корочанский район	5153	106,6	... ²⁾	4,6
Красненский район	... ²⁾	105,6	... ²⁾	95,2
Красногвардейский район	5335	102,4	-	-
Краснояржужский район	-	-	... ²⁾	99,3
Новооскольский городской округ	... ²⁾	99,6	27492	99,6
Прохоровский район	6247	112,9	-	-
Ракитянский район	4593	110,4	-	-
Ровеньский район	3394	106,9	... ²⁾	100,8
Старооскольский городской округ	... ²⁾	100,6	-	-
Чернянский район	4515	102,2	-	-
Шебекинский городской округ	3184	106,8	... ²⁾	161,0
Яковлевский городской округ	4842	103,5	-	-

¹⁾ Крупные, средние и малые сельхозорганизации.

²⁾ Данные не публикуются в целях обеспечения конфиденциальности первичных статистических данных, полученных от организаций, в соответствии с Федеральным законом от 29.11.07 №282-ФЗ "Об официальном статистическом учете и системе государственной статистики в Российской Федерации".

³⁾ В сельскохозяйственных организациях (кроме микропредприятий).

**ОТГРУЗКА ПРОДУКЦИИ СОБСТВЕННОГО ПРОИЗВОДСТВА
СЕЛЬСКОХОЗЯЙСТВЕННЫМИ ОРГАНИЗАЦИЯМИ¹⁾
в январе–июне 2024 года**

	Скот и птица на убой (в живом весе)		Молоко		Яйца	
	тонн	в % к январю- июню 2023г.	тонн	в % к январю- июню 2023г.	тыс. штук	в % к январю- июню 2023г.
Всего по области	928548,4	107,4	287442,7	98,0	403153	116,3
Алексеевский городской округ	44517,5	99,5	6534,0	99,9	... ²⁾	87,1
Белгородский район	61836,9	112,0	... ²⁾	... ²⁾	3802	93,0
Борисовский район	27931,7	98,9	7540,8	138,6	34	... ²⁾
Валуйский городской округ	32203,2	... ²⁾	-	-	... ²⁾	101,0
Вейделевский район	1458,2	91,4	... ²⁾	115,2	... ²⁾	80,1
Волоконовский район	114421,6	98,4	-	-	-	-
Грайворонский городской округ	18957,7	120,1	8389,9	42,7	-	-
Губкинский городской округ	11285,5	80,0	... ²⁾	7,5	... ²⁾	125,6
Ивнянский район	49218,0	100,9	... ²⁾	115,3	-	-
Корочанский район	64309,7	128,8	35030,8	106,0	... ²⁾	4,3
Красненский район	... ²⁾	93,0	... ²⁾	103,2	-	-
Красногвардейский район	44000,4	107,1	51804,4	102,3	-	-
Краснояржужский район	18654,5	102,6	-	-	... ²⁾	90,0
Новооскольский городской округ	... ²⁾	... ²⁾	... ²⁾	101,3	27492	99,6
Прохоровский район	75382,2	109,8	4474,1	122,0	-	-
Ракитянский район	90666,3	90,6	14338,8	111,1	-	-
Ровеньский район	1095,3	75,8	14405,1	96,4	-	-
Старооскольский городской округ	64551,2	в 5,0 р.	... ²⁾	99,1	-	-
Чернянский район	978,9	108,4	27769,0	98,9	-	-
Шебекинский городской округ	64622,3	82,6	5086,9	102,4	... ²⁾	174,5
Яковлевский городской округ	48244,5	108,0	23128,1	95,7	-	-

¹⁾ Крупные, средние и малые сельхозорганизации.

²⁾ Данные не публикуются в целях обеспечения конфиденциальности первичных статистических данных, полученных от организаций, в соответствии с Федеральным законом от 29.11.07 №282-ФЗ "Об официальном статистическом учете и системе государственной статистики в Российской Федерации".

СТРОИТЕЛЬСТВО

ВВОД В ДЕЙСТВИЕ ЖИЛЫХ ДОМОВ
в январе-июне 2024 года(с учетом жилых домов, построенных населением на земельных участках,
предназначенных для ведения садоводства)

	Введено		В % к январю-июню 2023г.		Справочно введено в январе-июне 2022г.	
	общей площади, м ²	квартир	общей площади, м ²	квартир	общей площади, м ²	в % к январю - июню 2022г.
Всего по области	430598	3664	99,7	99,7	431820	105,9
Городской округ г. Белгород	29924	346	58,4	54,7	51255	88,6
Алексеевский городской округ	11222	100	111,7	161,3	10047	69,2
в том числе г. Алексеевка	5673	43	86,9	104,9	6526	65,4
Белгородский район	142991	1082	86,1	73,8	166069	110,6
Борисовский район	5642	28	106,7	96,6	5288	108,0
Валуйский городской округ	11614	88	88,0	118,9	13197	149,4
в том числе г. Валуйки	5903	37	83,2	78,7	7095	116,0
Вейделевский район	3801	40	120,4	75,5	3156	в 3,9 р.
Волоконовский район	3112	17	56,9	в 2,1 р.	5467	в 2,0 р.
Грайворонский городской округ	8729	57	145,8	154,1	5987	100,2
Губкинский городской округ	14793	93	137,7	120,8	10743	57,8
в том числе г. Губкин	7958	48	108,8	104,3	7312	55,9
Ивнянский район	3075	25	85,6	113,6	3593	131,6
Корочанский район	10704	85	92,2	107,6	11610	134,8
Красненский район	2077	33	в 4,6 р.	в 11,0 р.	450	54,4
Красногвардейский район	11481	90	в 2,3 р.	в 4,1 р.	4897	94,7
Краснояржуский район	3961	29	81,8	в 3,2 р.	4844	в 5,1 р.
Новооскольский городской округ	8874	65	141,4	в 2,5 р.	6277	176,0
Прохоровский район	6260	56	101,9	151,4	6146	166,2
Ракитянский район	4314	27	78,6	90,0	5487	147,1
Ровеньский район	3169	23	151,0	в 2,3 р.	2099	140,7
Старооскольский городской округ	99928	1042	139,4	151,7	71691	102,1
в том числе г. Старый Оскол	73554	787	133,3	140,5	55160	100,1
Чернянский район	5933	47	109,4	156,7	5422	118,7
Шебекинский городской округ	13170	87	74,8	60,8	17612	126,5
в том числе г. Шебекино	5724	31	89,5	54,4	6392	149,0
Яковлевский городской округ	25824	204	126,1	147,8	20483	85,8

**ВВОД В ДЕЙСТВИЕ ЖИЛЫХ ДОМОВ, ПОСТРОЕННЫХ НАСЕЛЕНИЕМ
в январе-июне 2024 года**

(с учетом жилых домов, построенных населением на земельных участках,
предназначенных для ведения садоводства)

	Введено		В % к январю-июню 2023г.		Справочно введено в январе-июне 2022г.	
	общей площади, м ²	домов	общей площади, м ²	домов	общей площади, м ²	в % к январю-июню 2022г.
Всего по области	389893	2939	109,3	126,5	356598	110,8
Городской округ г. Белгород	18680	118	75,3	65,6	24792	99,2
Алексеевский городской округ	11222	100	117,7	175,4	9537	89,8
в том числе г. Алексеевка	5673	43	94,3	119,4	6016	98,8
Белгородский район	140199	1047	102,0	109,7	137486	111,0
Борисовский район	5642	28	106,7	96,6	5288	108,0
Валуйский городской округ	11614	88	93,8	151,7	12388	140,2
в том числе г. Валуйки	5903	37	93,9	119,4	6286	102,7
Вейделевский район	3801	40	в 2,1 р.	в 3,6 р.	1805	в 2,2 р.
Волоконовский район	3112	17	56,9	в 2,1 р.	5467	в 2,0 р.
Грайворонский городской округ	8729	57	145,8	154,1	5987	100,2
Губкинский городской округ	14793	93	137,7	120,8	10743	81,9
в том числе г. Губкин	7958	48	108,8	104,3	7312	95,8
Ивнянский район	3075	25	85,6	113,6	3593	196,3
Корочанский район	10704	85	92,2	107,6	11610	134,8
Красненский район	2077	33	в 4,6 р.	в 11,0 р.	450	54,4
Красногвардейский район	9534	82	в 2,2 р.	в 4,1 р.	4261	120,9
Краснояружский район	3547	23	73,2	в 2,6 р.	4844	в 5,1 р.
Новоскольский городской округ	8874	65	141,4	в 2,5 р.	6277	176,0
Прохоровский район	6260	56	101,9	151,4	6146	166,2
Ракитянский район	4314	27	78,6	90,0	5487	147,1
Ровеньский район	3169	23	151,0	в 2,3 р.	2099	140,7
Староскольский городской округ	75765	598	132,7	149,5	57082	100,2
в том числе г. Старый Оскол	49391	343	121,8	125,6	40551	96,7
Чернянский район	5788	43	106,8	143,3	5422	118,7
Шебекинский городской округ	13170	87	85,8	80,6	15351	110,3
в том числе г. Шебекино	5724	31	138,6	140,9	4131	96,3
Яковлевский городской округ	25824	204	126,1	147,8	20483	92,1

ЧИСЛО ХОЗЯЙСТВУЮЩИХ СУБЪЕКТОВ

КОЛИЧЕСТВО ОРГАНИЗАЦИЙ, УЧТЕННЫХ В СОСТАВЕ СТАТИСТИЧЕСКОГО РЕГИСТРА ХОЗЯЙСТВУЮЩИХ СУБЪЕКТОВ¹⁾ БЕЛГОРОДСТАТА на 1 июля 2024 года

	<i>Единиц</i>
Всего по области	26295
Городской округ г. Белгород	13074
Алексеевский городской округ	581
в том числе г. Алексеевка	443
Белгородский район	2190
Борисовский район	216
Валуйский городской округ	511
в том числе г. Валуйки	351
Вейделевский район	152
Волоконовский район	230
Грайворонский городской округ	206
Губкинский городской округ	926
в том числе г. Губкин	760
Ивнянский район	209
Корочанский район	310
Красненский район	134
Красногвардейский район	326
Краснояржужский район	126
Новооскольский городской округ	280
Прохоровский район	199
Ракитянский район	244
Ровеньский район	183
Старооскольский городской округ	4491
в том числе г. Старый Оскол	4115
Чернянский район	253
Шебекинский городской округ	845
в том числе г. Шебекино	599
Яковлевский городской округ	609

¹⁾ Юридические лица, прошедшие государственную регистрацию (перерегистрацию) в соответствии с Федеральным Законом от 08.08.2001 №129 "О государственной регистрации юридических лиц и индивидуальных предпринимателей".

**КОЛИЧЕСТВО ИНДИВИДУАЛЬНЫХ ПРЕДПРИНИМАТЕЛЕЙ,
УЧТЕННЫХ В СОСТАВЕ СТАТИСТИЧЕСКОГО РЕГИСТРА
ХОЗЯЙСТВУЮЩИХ СУБЪЕКТОВ¹⁾ БЕЛГОРОДСТАТА
на 1 июля 2024 года**

	<i>Человек</i>
Всего по области	45076
Городской округ г. Белгород	11867
Алексеевский городской округ в том числе г. Алексеевка	1930 1412
Белгородский район	7030
Борисовский район	647
Валуйский городской округ в том числе г. Валуйки	1645 960
Вейделевский район	619
Волоконовский район	740
Грайворонский городской округ	601
Губкинский городской округ в том числе г. Губкин	2263 1732
Ивнянский район	516
Корочанский район	911
Красненский район	223
Красногвардейский район	822
Краснояржужский район	361
Новооскольский городской округ	985
Прохоровский район	543
Ракитянский район	851
Ровеньский район	593
Старооскольский городской округ в том числе г. Старый Оскол	6867 5997
Чернянский район	930
Шебекинский городской округ в том числе г. Шебекино	2307 1172
Яковлевский городской округ	1825

¹⁾ *Индивидуальные предприниматели, прошедшие государственную регистрацию (перерегистрацию) в соответствии с Федеральным Законом от 08.08.2001 №129 "О государственной регистрации юридических лиц и индивидуальных предпринимателей".*

ФИНАНСЫ

**ФИНАНСОВЫЕ РЕЗУЛЬТАТЫ ДЕЯТЕЛЬНОСТИ ОРГАНИЗАЦИЙ
(без субъектов малого предпринимательства)
за январь-май 2024 года**

	<i>Сальдо прибылей и убыт- ков (-), млн рублей</i>	<i>Январь- май 2024г, в % к январю- маю 2023г, ¹⁾</i>	<i>Прибыль, млн рублей</i>	<i>Доля прибыль- ных органи- заций в % к общему коли- честву</i>	<i>Убыток, млн рублей</i>	<i>Доля убыточ- ных органи- заций в % к общему коли- честву</i>
Всего по области	150490,8	121,3	158198,9	79,3	7708,1	20,7
г. Белгород	13645,0	92,3	17873,3	76,7	4228,3	23,3
Алексеевский городской округ	2849,7	59,1	4062,8	90,6	1213,1	9,4
в том числе г. Алексеевка	2134,8	51,1	... ²⁾	... ²⁾	... ²⁾	... ²⁾
Белгородский район	3090,6	173,2	3298,0	81,6	207,5	18,4
Борисовский район	1274,0	115,5	... ²⁾	... ²⁾	... ²⁾	... ²⁾
Валуйский городской округ	287,4	-	... ²⁾	... ²⁾	... ²⁾	... ²⁾
в том числе г. Валуйки	284,7	-	284,7	100,0	-	-
Вейделевский район	97,8	143,4	... ²⁾	... ²⁾	... ²⁾	... ²⁾
Волоконовский район	... ²⁾	-	... ²⁾	... ²⁾	... ²⁾	... ²⁾
Грайворонский городской округ	12,7	4,1	... ²⁾	... ²⁾	... ²⁾	... ²⁾
Губкинский городской округ	41248,2	106,0	41516,5	76,2	268,3	23,8
в том числе г. Губкин	41490,5	106,6	41515,8	83,3	25,3	16,7
Ивнянский район	1392,7	в 2,5 р.	1392,7	100,0	-	-
Корочанский район	-387,8	-	18,2	50,0	405,9	50,0
Красненский район	... ²⁾	190,1	... ²⁾	... ²⁾	... ²⁾	... ²⁾

	Сальдо прибылей и убыт- ков (-), млн рублей	Январь- май 2024г, в % к январю- маю 2023г, ¹⁾	Прибыль, млн рублей	Доля прибыль- ных органи- заций в % к общему коли- честву	Убыток, млн рублей	Доля убыточ- ных органи- заций в % к общему коли- честву
Красногвардейский район	1222,8	в 2,2 р.	1500,3	84,2	277,5	15,8
Краснояржский район	1356,2	79,2	... ²⁾	... ²⁾	... ²⁾	... ²⁾
Новооскольский городской округ	7028,0	в 2,1 р.	7028,0	100,0	-	-
Прохоровский район	1593,8	в 2,8 р.	1620,0	76,9	26,3	23,1
Ракитянский район	7190,3	93,2	7190,3	100,0	-	-
Ровеньский район	126,7	70,0	... ²⁾	... ²⁾	... ²⁾	... ²⁾
Старооскольский городской округ	57755,8	158,8	58285,5	76,5	529,7	23,5
в том числе						
г. Старый Оскол	57693,6	158,8	58146,5	76,5	452,9	23,5
Чернянский район	668,8	105,6	... ²⁾	... ²⁾	... ²⁾	... ²⁾
Шебекинский городской округ	4327,7	182,1	4659,6	70,6	331,9	29,4
в том числе						
г. Шебекино	884,0	124,7	1215,6	62,5	331,7	37,5
Яковлевский городской округ	5521,0	63,6	5521,0	100,0	-	-

¹⁾ Темпы изменения сальдированного финансового результата отчетного периода по сравнению с соответствующим периодом прошлого года рассчитаны с учетом:

- изменения круга отчитывающихся организаций;

- корректировки данных соответствующего периода прошлого года, исходя из изменений учетной политики, законодательных актов и др. в соответствии с методологией бухгалтерского учета.

Прочерк означает, что в одном или обоих сопоставляемых периодах был получен отрицательный сальдированный финансовый результат.

²⁾ Данные не публикуются в целях обеспечения конфиденциальности первичных статистических данных, полученных от организаций, в соответствии с Федеральным законом от 29.11.07 №282-ФЗ "Об официальном статистическом учете и системе государственной статистики в Российской Федерации".

**ДЕБИТОРСКАЯ И КРЕДИТОРСКАЯ ЗАДОЛЖЕННОСТИ ОРГАНИЗАЦИЙ
(без субъектов малого предпринимательства)
в мае 2024 года**

на конец месяца, млн рублей

	Дебиторская задолженность			Кредиторская задолженность		
	всего	в том числе просроченная		всего	в том числе просроченная	
		всего	в % к общей задолженности		всего	в % к общей задолженности
Всего по области	675099,9	20179,5	3,0	562708,0	6452,1	1,1
г. Белгород	108001,6	1948,5	1,8	141234,6	592,0	0,4
Алексеевский городской округ	98167,9	... ¹⁾	... ¹⁾	110264,2	... ¹⁾	... ¹⁾
в том числе г. Алексеевка	95401,9	... ¹⁾	... ¹⁾	108179,8	... ¹⁾	... ¹⁾
Белгородский район	12632,8	152,5	1,2	13234,7	... ¹⁾	... ¹⁾
Борисовский район	9334,9	... ¹⁾	... ¹⁾	5268,4	-	-
Валуйский городской округ	13470,8	-	-	4875,3	-	-
в том числе г. Валуйки	13469,8	-	-	4872,0	-	-
Вейделевский район	220,8	... ¹⁾	... ¹⁾	502,6	... ¹⁾	... ¹⁾
Волоконовский район	... ¹⁾	... ¹⁾	... ¹⁾	... ¹⁾	... ¹⁾	... ¹⁾
Грайворонский городской округ	1570,8	-	-	946,5	-	-
Губкинский городской округ	57580,7	4826,8	8,4	22722,3	... ¹⁾	... ¹⁾
в том числе г. Губкин	56979,7	4826,8	8,5	21898,2	... ¹⁾	... ¹⁾

	Дебиторская задолженность			Кредиторская задолженность		
	всего	в том числе просроченная		всего	в том числе просроченная	
		всего	в % к общей задолженности		всего	в % к общей задолженности
Ивнянский район	28631,4	... ¹⁾	... ¹⁾	6006,2	-	-
Корочанский район	95606,0	... ¹⁾	... ¹⁾	69475,8	-	-
Красненский район	... ¹⁾	... ¹⁾	... ¹⁾	... ¹⁾	... ¹⁾	... ¹⁾
Красногвардейский район	12030,8	8,7	0,1	6960,7	-	-
Краснояржский район	2970,9	-	-	3242,6	-	-
Новооскольский городской округ	3084,1	... ¹⁾	... ¹⁾	2913,2	... ¹⁾	... ¹⁾
Прохоровский район	39413,6	... ¹⁾	... ¹⁾	12404,5	-	-
Ракитянский район	10855,7	... ¹⁾	... ¹⁾	11259,8	-	-
Ровеньский район	709,8	-	-	1152,6	-	-
Старооскольский городской округ	96637,3	12955,5	13,4	78708,6	4134,1	5,3
в том числе г. Старый Оскол	96131,4	12955,1	13,5	78236,6	4118,0	5,3
Чернянский район	1629,4	... ¹⁾	... ¹⁾	1639,3	-	-
Шебекинский городской округ	9833,6	100,2	1,0	12127,8	12,4	0,1
в том числе г. Шебекино	5236,4	75,1	1,4	6544,5	... ¹⁾	... ¹⁾
Яковлевский городской округ	72472,6	... ¹⁾	... ¹⁾	57082,5	... ¹⁾	... ¹⁾

¹⁾ Данные не публикуются в целях обеспечения конфиденциальности первичных статистических данных, полученных от организаций, в соответствии с Федеральным законом от 29.11.07 №282-ФЗ "Об официальном статистическом учете и системе государственной статистики в Российской Федерации".

УРОВЕНЬ ЖИЗНИ НАСЕЛЕНИЯ

**СРЕДНЕСПИСОЧНАЯ ЧИСЛЕННОСТЬ, ФОНД ОПЛАТЫ ТРУДА
И СРЕДНЕМЕСЯЧНАЯ НОМИНАЛЬНАЯ НАЧИСЛЕННАЯ ЗАРАБОТНАЯ
ПЛАТА РАБОТНИКОВ ОРГАНИЗАЦИЙ
(без субъектов малого предпринимательства)
в мае 2024 года**

	<i>Средне- списочная численность работников, человек</i>	<i>Фонд оплаты труда, тыс. рублей</i>	<i>Среднемесяч- ная номиналь- ная начислен- ная заработ- ная плата (без выплат социального характера), рублей</i>
Всего по области¹⁾	458567	29200459,4	63677,6
Городской округ г. Белгород	101502	7370960,3	72618,9
Алексеевский городской округ	17839	1220866,8	68437,5
в том числе г. Алексеевка	15453	1073638,4	69478,9
Белгородский район	19573	1220986,7	62382,4
Борисовский район	6187	370402,5	59866,8
Валуйский городской округ	13832	792279,4	57278,6
в том числе г. Валуйки	12323	720859,0	58497,4
Вейделевский район	3286	208118,1	63331,7
Волоконовский район	5210	308634,2	59240,6
Грайворонский городской округ	4369	231605,7	53005,6
Губкинский городской округ	31686	2367001,3	74702,2
в том числе г. Губкин	29489	2241739,9	76019,1
Ивнянский район	4549	276846,4	60859,7
Корочанский район	8874	641541,3	72291,6
Красненский район	2067	116765,4	56492,5
Красногвардейский район	7098	451247,2	63574,7
Краснояржский район	3471	206508,5	59499,5
Новооскольский городской округ	10656	639583,1	60022,9
Прохоровский район	5999	395303,5	65890,3
Ракитянский район	7820	526873,4	67378,6
Ровеньский район	4576	227127,4	49639,1
Старооскольский городской округ	63077	4601365,7	72948,0
в том числе г. Старый Оскол	60487	4411714,2	72936,9
Чернянский район	5126	312112,3	60888,7
Шебекинский городской округ	15109	930501,8	61585,7
в том числе г. Шебекино	8511	475769,8	55897,8
Яковлевский городской округ	14254	986903,5	69235,3

¹⁾ Данные приведены по полному кругу организаций.

**ПРОСРОЧЕННАЯ ЗАДОЛЖЕННОСТЬ ПО ЗАРАБОТНОЙ ПЛАТЕ
на 1 июля 2024 года**

	Просроченная задолженность по заработной плате, тыс. рублей			Численность работников, перед которыми имеется просроченная задолженность по заработной плате, человек
	всего	в том числе		
		из-за отсутствия финансирования из бюджетов всех уровней	из-за отсутствия собственных средств	
Всего по области	-	-	-	-
Городской округ г. Белгород	-	-	-	-
Алексеевский городской округ	-	-	-	-
в том числе г. Алексеевка	-	-	-	-
Белгородский район	-	-	-	-
Борисовский район	-	-	-	-
Валуйский городской округ	-	-	-	-
в том числе г. Валуйки	-	-	-	-
Вейделевский район	-	-	-	-
Волоконовский район	-	-	-	-
Грайворонский городской округ	-	-	-	-
Губкинский городской округ	-	-	-	-
в том числе г. Губкин	-	-	-	-
Ивнянский район	-	-	-	-
Корочанский район	-	-	-	-
Красненский район	-	-	-	-
Красногвардейский район	-	-	-	-
Краснояржужский район	-	-	-	-
Новооскольский городской округ	-	-	-	-
Прохоровский район	-	-	-	-
Ракитянский район	-	-	-	-
Ровеньский район	-	-	-	-
Старооскольский городской округ	-	-	-	-
в том числе г. Старый Оскол	-	-	-	-
Чернянский район	-	-	-	-
Шебекинский городской округ	-	-	-	-
в том числе г. Шебекино	-	-	-	-
Яковлевский городской округ	-	-	-	-

ЗАНЯТОСТЬ И БЕЗРАБОТИЦА

**ЧИСЛЕННОСТЬ НЕЗАНЯТОГО НАСЕЛЕНИЯ, СОСТОЯЩЕГО НА УЧЕТЕ
В ГОСУДАРСТВЕННЫХ УЧРЕЖДЕНИЯХ СЛУЖБЫ ЗАНЯТОСТИ НАСЕЛЕНИЯ
(по данным департамента трудовых отношений
Министерства социальной защиты населения и труда Белгородской области)
в июне 2024 года**

на конец месяца, человек

	<i>Численность безработных граждан, зарегистрированных в государственных учреждениях службы занятости населения</i>	<i>Из них получают пособие по безработице</i>
Всего по области	2341	1995
Городской округ г. Белгород	284	220
Алексеевский городской округ	119	105
Белгородский район	160	123
Борисовский район	37	34
Валуйский городской округ	111	87
Вейделевский район	70	69
Волоконовский район	85	81
Грайворонский городской округ	133	127
Губкинский городской округ	226	174
Ивнянский район	49	49
Корочанский район	45	41
Красненский район	38	37
Красногвардейский район	80	65
Краснояржужский район	58	57
Новооскольский городской округ	62	54
Прохоровский район	58	54
Ракитянский район	54	37
Ровеньский район	76	70
Старооскольский городской округ	276	233
Чернянский район	53	45
Шебекинский городской округ	147	135
Яковлевский городской округ	120	98

ПОТРЕБНОСТЬ В РАБОТНИКАХ
(по данным департамента трудовых отношений
Министерства социальной защиты населения и труда Белгородской области)

на конец месяца, человек

	<i>Июнь 2024г.</i>
Всего по области	30552
Городской округ г. Белгород	7240
Алексеевский городской округ	600
Белгородский район	3217
Борисовский район	799
Валуйский городской округ	718
Вейделевский район	202
Волоконовский район	444
Грайворонский городской округ	306
Губкинский городской округ	1618
Ивнянский район	259
Корочанский район	636
Красненский район	176
Красногвардейский район	329
Краснояружский район	290
Новооскольский городской округ	790
Прохоровский район	563
Ракитянский район	413
Ровеньский район	229
Старооскольский городской округ	7861
Чернянский район	287
Шебекинский городской округ	1018
Яковлевский городской округ	2557

ДЕМОГРАФИЯ

РОДИВШИЕСЯ, УМЕРШИЕ И ЕСТЕСТВЕННЫЙ ПРИРОСТ НАСЕЛЕНИЯ

	Родившиеся		Умершие		Естественный прирост ¹⁾	
	январь-май 2024г.	справочно январь-май 2023г.	январь-май 2024г.	справочно январь-май 2023г.	январь-май 2024г.	справочно январь-май 2023г.
Всего по области	3710	4182	9022	8711	-5312	-4529
Городской округ г. Белгород	851	1012	1909	1799	-1058	-787
Алексеевский городской округ в том числе г. Алексеевка	139	170	364	374	-225	-204
Белгородский район	95	112	223	219	-128	-107
Борисовский район	454	447	770	690	-316	-243
Валуйский городской округ в том числе г. Валуйки	63	77	179	175	-116	-98
Вейделевский район	156	189	422	416	-266	-227
Волоконовский район	89	120	192	201	-103	-81
Грайворонский городской округ	36	49	126	127	-90	-78
Губкинский городской округ в том числе г. Губкин	89	70	205	222	-116	-152
Ивнянский район	52	88	165	181	-113	-93
Корочанский район	242	283	632	607	-390	-324
Красненский район	183	213	446	428	-263	-215
Красногвардейский район	54	61	146	124	-92	-63
Краснояржужский район	92	107	266	240	-174	-133
Новооскольский городской округ в том числе г. Старый Оскол	24	34	104	103	-80	-69
Прохоровский район	54	79	261	260	-207	-181
Ракитянский район	37	43	104	103	-67	-60
Ровеньский район	76	87	286	297	-210	-210
Старооскольский городской округ в том числе г. Шебекино	73	56	209	187	-136	-131
Чернянский район	85	82	218	210	-133	-128
Шебекинский городской округ в том числе г. Шебекино	47	49	151	138	-104	-89
Яковлевский городской округ	672	755	1427	1372	-755	-617
Яковлевский городской округ	606	671	1148	1089	-542	-418
Яковлевский городской округ	84	70	185	182	-101	-112
Яковлевский городской округ	156	189	491	538	-335	-349
Яковлевский городской округ	80	87	217	251	-137	-164
Яковлевский городской округ	174	185	402	366	-228	-181

¹⁾ Может иметь отрицательное значение.

РОДИВШИЕСЯ, УМЕРШИЕ И ЕСТЕСТВЕННЫЙ ПРИРОСТ НАСЕЛЕНИЯ
на 1000 человек населения

	Родившихся		Умерших		Естественный прирост ¹⁾	
	январь-май 2024г.	справочно январь-май 2023г.	январь-май 2024г.	справочно январь-май 2023г.	январь-май 2024г.	справочно январь-май 2023г.
Всего по области	6,0	6,7	14,5	13,9	-8,5	-7,2
Городской округ г. Белгород	6,2	7,3	14,0	13,0	-7,8	-5,7
Алексеевский городской округ в том числе г. Алексеевка	5,8	7,1	15,1	15,5	-9,3	-8,4
Белгородский район	6,4	7,5	15,0	14,7	-8,6	-7,2
Борисовский район	5,7	5,7	9,7	8,8	-4,0	-3,1
Валуйский городской округ в том числе г. Валуйки	6,6	8,0	18,9	18,2	-12,3	-10,2
Вейделевский район	5,9	7,1	16,1	15,6	-10,2	-8,5
Волоконовский район	6,8	9,0	14,6	15,1	-7,8	-6,1
Грайворонский городской округ	4,3	5,7	15,0	14,9	-10,7	-9,2
Губкинский городской округ в том числе г. Губкин	7,5	5,9	17,3	18,6	-9,8	-12,7
Ивнянский район	4,8	8,0	15,3	16,4	-10,5	-8,4
Корочанский район	5,2	6,0	13,5	12,9	-8,3	-6,9
Красненский район	5,3	6,1	12,8	12,3	-7,5	-6,2
Красногвардейский район	6,3	7,0	17,0	14,3	-10,7	-7,3
Краснояржужский район	6,6	7,5	19,1	16,8	-12,5	-9,3
Новооскольский городской округ	5,3	7,4	22,9	22,5	-17,6	-15,1
Прохоровский район	4,1	6,1	20,0	19,9	-15,9	-13,8
Ракитянский район	6,5	7,4	18,2	17,8	-11,7	-10,4
Ровеньский район	4,7	5,4	17,8	18,4	-13,1	-13,0
Старооскольский городской округ в том числе г. Старый Оскол	6,6	5,1	18,9	16,9	-12,3	-11,8
Чернянский район	6,3	6,0	16,1	15,4	-9,8	-9,4
Шебекинский городской округ в том числе г. Шебекино	5,1	5,3	16,5	15,0	-11,4	-9,7
Яковлевский городской округ	6,5	7,2	13,7	13,2	-7,2	-6,0
	6,7	7,4	12,7	12,1	-6,0	-4,7
	7,0	5,8	15,4	15,1	-8,4	-9,3
	4,6	5,5	14,5	15,6	-9,9	-10,1
	5,1	5,4	13,7	15,6	-8,6	-10,2
	7,4	7,9	17,0	15,5	-9,6	-7,6

¹⁾ Может иметь отрицательное значение.

ЧИСЛО БРАКОВ И РАЗВОДОВ

	единиц							
	Всего				На 1000 человек населения			
	браков		разводов		браков		разводов	
	январь-май 2024г.	спра- вочно январь-май 2023г.	январь-май 2024г.	спра- вочно январь-май 2023г.	январь-май 2024г.	спра- вочно январь-май 2023г.	январь-май 2024г.	спра- вочно январь-май 2023г.
Всего по области	2435	2731	2407	2593	3,9	4,4	3,9	4,1
Городской округ г. Белгород	615	724	579	621	4,5	5,2	4,3	4,5
Алексеевский городской округ в том числе г. Алексеевка	84	85	110	105	3,5	3,5	4,6	4,4
Белгородский район	63	65	81	76	4,2	4,4	5,4	5,1
Борисовский район	224	283	250	261	2,8	3,6	3,2	3,3
Валуйский городской округ в том числе г. Валуйки	39	34	53	43	4,1	3,5	5,6	4,5
Вейделевский район	131	136	98	116	5,0	5,1	3,7	4,4
Волоконовский район	86	96	59	65	6,5	7,2	4,5	4,9
Грайворонский городской округ Губкинский городской округ в том числе г. Губкин	28	32	27	42	3,3	3,7	3,2	4,9
Ивнянский район	47	56	46	34	4,0	4,7	3,9	2,8
Корочанский район	36	61	28	39	3,3	5,5	2,6	3,5
Красненский район	145	167	151	159	3,1	3,6	3,2	3,4
Красногвардейский район	113	124	118	119	3,3	3,6	3,4	3,4
Краснояржужский район	42	53	40	32	4,9	6,1	4,7	3,7
Новооскольский городской округ	75	60	69	63	5,4	4,2	4,9	4,4
Прохоровский район	10	11	10	14	2,2	2,4	2,2	3,1
Ракитянский район	54	59	39	53	4,1	4,5	3,0	4,1
Ровенький район	20	31	23	28	3,5	5,4	4,0	4,8
Старооскольский городской округ в том числе г. Старый Оскол	62	67	51	71	3,9	4,2	3,2	4,4
Чернянский район	40	45	38	62	3,6	4,1	3,4	5,6
Шебекинский городской округ в том числе г. Шебекино	55	62	50	61	4,1	4,6	3,7	4,5
Яковлевский городской округ	48	40	34	31	5,3	4,3	3,7	3,4
	425	450	395	441	4,1	4,3	3,8	4,2
	396	420	342	393	4,4	4,7	3,8	4,4
	33	37	53	43	2,7	3,1	4,4	3,6
	126	121	138	162	3,7	3,5	4,1	4,7
	69	71	76	77	4,4	4,4	4,8	4,8
	96	117	125	112	4,1	5,0	5,3	4,8

МИГРАЦИЯ НАСЕЛЕНИЯ

человек

	Прибыло в январе- мае 2024г.	Выбыло в январе- мае 2024г.	Миграционный прирост ¹⁾	
			январь- май 2024г.	справочно январь-май 2023г.
Всего по области	15332	18000	-2668	-320
Городской округ г. Белгород	4104	5577	-1473	-1028
Алексеевский городской округ	352	384	-32	7
в том числе г. Алексеевка	183	170	13	3
Белгородский район	3018	2830	188	1232
Борисовский район	221	308	-87	-94
Валуйский городской округ	531	829	-298	-236
в том числе г. Валуйки	290	361	-71	-126
Вейделевский район	146	201	-55	-80
Волоконовский район	235	339	-104	66
Грайворонский городской округ	337	506	-169	-13
Губкинский городской округ	582	738	-156	-2
в том числе г. Губкин	354	442	-88	10
Ивнянский район	178	259	-81	-74
Корочанский район	259	392	-133	-239
Красненский район	133	137	-4	6
Красногвардейский район	448	350	98	128
Краснояржужский район	143	201	-58	36
Новооскольский городской округ	553	516	37	127
Прохоровский район	283	404	-121	85
Ракитянский район	395	421	-26	28
Ровеньский район	205	231	-26	-
Старооскольский городской округ	1529	1487	42	-158
в том числе г. Старый Оскол	1155	1205	-50	-193
Чернянский район	341	339	2	-18
Шебекинский городской округ	710	857	-147	-264
в том числе г. Шебекино	370	381	-11	-140
Яковлевский городской округ	629	694	-65	171

¹⁾ Может иметь отрицательное значение.

МИГРАЦИЯ НАСЕЛЕНИЯ
на 1000 человек населения

	Прибыло в январе- мае 2024г.	Выбыло в январе- мае 2024г.	Миграционный прирост ¹⁾	
			январь- май 2024г.	спра- вочно январь- май 2023г.
Всего по области	24,7	29,0	-4,3	-0,5
Городской округ г. Белгород	30,2	41,0	-10,8	-7,5
Алексеевский городской округ	14,6	16,0	-1,4	0,3
в том числе г. Алексеевка	12,3	11,4	0,9	0,2
Белгородский район	38,0	35,7	2,3	15,7
Борисовский район	23,4	32,6	-9,2	-9,8
Валуйский городской округ	20,3	31,6	-11,3	-8,9
в том числе г. Валуйки	22,1	27,5	-5,4	-9,4
Вейделевский район	17,4	24,0	-6,6	-9,3
Волоконовский район	19,8	28,6	-8,8	5,5
Грайворонский городской округ	31,3	47,1	-15,8	-1,2
Губкинский городской округ	12,5	15,8	-3,3	-
в том числе г. Губкин	10,2	12,7	-2,5	0,3
Ивнянский район	20,8	30,3	-9,5	-8,5
Корочанский район	18,6	28,2	-9,6	-16,7
Красненский район	29,3	30,2	-0,9	1,3
Красногвардейский район	34,3	26,8	7,5	9,8
Краснояржужский район	25,0	35,2	-10,2	6,2
Новооскольский городской округ	34,4	32,1	2,3	7,8
Прохоровский район	25,7	36,6	-10,9	7,7
Ракитянский район	29,2	31,1	-1,9	2,0
Ровеньский район	22,5	25,3	-2,8	-
Старооскольский городской округ	14,7	14,3	0,4	-1,5
в том числе г. Старый Оскол	12,8	13,4	-0,6	-2,1
Чернянский район	28,4	28,2	0,2	-1,5
Шебекинский городской округ	21,0	25,3	-4,3	-7,6
в том числе г. Шебекино	23,4	24,1	-0,7	-8,8
Яковлевский городской округ	26,7	29,4	-2,7	7,2

¹⁾ Может иметь отрицательное значение.

ДЛЯ ЗАМЕТОК

ДЛЯ ЗАМЕТОК

ДЛЯ ЗАМЕТОК

СОЦИАЛЬНО-ЭКОНОМИЧЕСКОЕ
ПОЛОЖЕНИЕ БЕЛГОРОДСКОЙ ОБЛАСТИ

в январе-июне 2024 года

Комплексный доклад

отв. за выпуск Крутикова И.Ю.
тел. 23-57-05

Код издания 0101

Заказ 01-217

Тираж 6 экз.

Отпечатано в Территориальном органе Федеральной службы
государственной статистики по Белгородской области

Попова ул., 20, г. Белгород, 308009

E-mail: 31@rosstat.gov.ru

<http://31.rosstat.gov.ru>



При использовании статистических материалов Территориального органа Федеральной службы государственной статистики по Белгородской области в средствах массовой информации ссылка на источник обязательна.