

**ФЕДЕРАЛЬНАЯ СЛУЖБА ГОСУДАРСТВЕННОЙ СТАТИСТИКИ  
(РОССТАТ)**  
**ТЕРРИТОРИАЛЬНЫЙ ОРГАН ФЕДЕРАЛЬНОЙ СЛУЖБЫ ГОСУДАРСТВЕННОЙ  
СТАТИСТИКИ ПО БЕЛГОРОДСКОЙ ОБЛАСТИ  
(БЕЛГОРОДСТАТ)**

**СОЦИАЛЬНО-ЭКОНОМИЧЕСКОЕ  
ПОЛОЖЕНИЕ БЕЛГОРОДСКОЙ ОБЛАСТИ**  
**в январе-июле 2023 года**

**Белгород  
2023**



# СОДЕРЖАНИЕ

<b>I ОСНОВНЫЕ ЭКОНОМИЧЕСКИЕ И СОЦИАЛЬНЫЕ ПОКАЗАТЕЛИ.....</b>	<b>5</b>
<b>II ПРОИЗВОДСТВО ТОВАРОВ И УСЛУГ .....</b>	<b>7</b>
2.1. ОБОРОТ ОРГАНИЗАЦИЙ .....	7
2.2. ПРОМЫШЛЕННОЕ ПРОИЗВОДСТВО .....	11
2.2.1. ДОБЫЧА ПОЛЕЗНЫХ ИСКОПАЕМЫХ .....	13
2.2.2. ОБРАБАТЫВАЮЩИЕ ПРОИЗВОДСТВА .....	16
2.2.3. ОБЕСПЕЧЕНИЕ ЭЛЕКТРИЧЕСКОЙ ЭНЕРГИЕЙ, ГАЗОМ И ПАРОМ; КОНДИЦИОНИРОВАНИЕ ВОЗДУХА .....	38
2.2.4. ВОДОСНАБЖЕНИЕ; ВОДООТВЕДЕНИЕ, ОРГАНИЗАЦИЯ СБОРА И УТИЛИЗАЦИЯ ОТХОДОВ, ДЕЯТЕЛЬНОСТЬ ПО ЛИКВИДАЦИИ ЗАГРЯЗНЕНИЙ .....	40
2.3. СЕЛЬСКОЕ ХОЗЯЙСТВО .....	42
2.4. СТРОИТЕЛЬСТВО .....	49
2.5. ТРАНСПОРТ .....	54
<b>III РЫНКИ ТОВАРОВ И УСЛУГ .....</b>	<b>58</b>
3.1. РОЗНИЧНАЯ ТОРГОВЛЯ .....	58
3.2. РЕСТОРАНЫ, КАФЕ И БАРЫ .....	67
3.3. РЫНОК ПЛАТНЫХ УСЛУГ НАСЕЛЕНИЮ .....	69
3.4. ОПТОВАЯ ТОРГОВЛЯ И ТОВАРНЫЕ РЫНКИ .....	75
3.4.1. ОБОРОТ ОПТОВОЙ ТОРГОВЛИ .....	75
3.4.2. ПРОДАЖА И ЗАПАСЫ ОТДЕЛЬНЫХ ВИДОВ ПРОДУКЦИИ (ТОВАРОВ) .....	77
3.4.3. ИСПОЛЬЗОВАНИЕ ТОПЛИВНО-ЭНЕРГЕТИЧЕСКИХ ТОВАРОВ .....	80
<b>IV ИНВЕСТИЦИИ .....</b>	<b>81</b>
4.1. ОСНОВНЫЕ ПОКАЗАТЕЛИ ИНВЕСТИЦИОННОЙ ДЕЯТЕЛЬНОСТИ .....	81
4.2. ФИНАНСОВЫЕ ВЛОЖЕНИЯ ОРГАНИЗАЦИЙ .....	82
4.3. ИНВЕСТИЦИИ В НЕФИНАНСОВЫЕ АКТИВЫ .....	88
<b>V ЦЕНЫ .....</b>	<b>95</b>
5.1. ПОТРЕБИТЕЛЬСКИЕ ЦЕНЫ .....	97
5.2. ЦЕНЫ ПРОИЗВОДИТЕЛЕЙ .....	106
5.2.1. ИНДЕКСЫ И УРОВНИ ЦЕН ПРОИЗВОДИТЕЛЕЙ ПРОМЫШЛЕННЫХ ТОВАРОВ .....	106
5.2.2. ИНДЕКСЫ И УРОВНИ ЦЕН ПРОИЗВОДИТЕЛЕЙ СЕЛЬСКОХОЗЯЙСТВЕННОЙ ПРОДУКЦИИ .....	111
5.2.3. ИНДЕКСЫ ЦЕН НА ПРОДУКЦИЮ (ЗАТРАТЫ, УСЛУГИ) ИНВЕСТИЦИОННОГО НАЗНАЧЕНИЯ .....	114
5.2.4. ИНДЕКСЫ ТАРИФОВ НА ГРУЗОВЫЕ ПЕРЕВОЗКИ .....	119
<b>VI ФИНАНСЫ .....</b>	<b>120</b>
6.1. ГОСУДАРСТВЕННЫЕ ФИНАНСЫ .....	120

6.1.1. ИСПОЛНЕНИЕ БЮДЖЕТА .....	120
6.2. ФИНАНСОВАЯ ДЕЯТЕЛЬНОСТЬ ОРГАНИЗАЦИЙ.....	122
6.2.1. ФИНАНСОВЫЕ РЕЗУЛЬТАТЫ ДЕЯТЕЛЬНОСТИ ОРГАНИЗАЦИЙ.....	122
6.2.2. СОСТОЯНИЕ ПЛАТЕЖЕЙ И РАСЧЕТОВ В ОРГАНИЗАЦИЯХ .....	132
<b>VII УРОВЕНЬ ЖИЗНИ НАСЕЛЕНИЯ.....</b>	<b>147</b>
7.1. ДЕНЕЖНЫЕ ДОХОДЫ .....	149
7.2. ИСПОЛЬЗОВАНИЕ ДЕНЕЖНЫХ ДОХОДОВ.....	151
7.3. ЗАРАБОТНАЯ ПЛАТА .....	153
7.4. ПЕНСИИ.....	159
<b>VIII ЗАНЯТОСТЬ И БЕЗРАБОТИЦА .....</b>	<b>160</b>
<b>IX СОЦИАЛЬНАЯ СФЕРА .....</b>	<b>167</b>
9.1. ОКРУЖАЮЩАЯ СРЕДА .....	167
9.2. О ПРЕДОСТАВЛЕНИИ ГРАЖДАНАМ СУБСИДИЙ И СОЦИАЛЬНОЙ ПОДДЕРЖКИ ПО ОПЛАТЕ ЖИЛЬЯ И КОММУНАЛЬНЫХ УСЛУГ .....	168
9.3. ЗАБОЛЕВАЕМОСТЬ .....	169
<b>X ДЕМОГРАФИЯ.....</b>	<b>171</b>
<b>МЕТОДОЛОГИЧЕСКИЕ ПОЯСНЕНИЯ .....</b>	<b>178</b>
<b>ПРИЛОЖЕНИЯ.....</b>	<b>195</b>
ПРОМЫШЛЕННОЕ ПРОИЗВОДСТВО .....	197
СЕЛЬСКОЕ ХОЗЯЙСТВО .....	201
СТРОИТЕЛЬСТВО .....	205
ФИНАНСЫ .....	207
УРОВЕНЬ ЖИЗНИ НАСЕЛЕНИЯ.....	211
ЗАНЯТОСТЬ И БЕЗРАБОТИЦА.....	213
ДЕМОГРАФИЯ.....	215

Условные обозначения:

-	явление отсутствует
...	данных не имеется
0,0	значение показателя меньше единицы измерения

I

ОСНОВНЫЕ ЭКОНОМИЧЕСКИЕ  
И СОЦИАЛЬНЫЕ ПОКАЗАТЕЛИ

	Июль 2023г.	Январь- июль 2023г.	Июль 2023г. в % к		Январь- июль 2023г. в % к январю- июлю 2022г.	Справочно январь- июль 2022г. в % к январю- июлю 2021г.
			июлю 2022г.	июню 2023г.		
Индекс промышленного производства <sup>1)</sup>	-	-	100,6	104,2	101,0	104,8
Продукция сельского хозяйства, млн рублей	26158,6	152658,3	82,5	142,0	96,7	99,0
Производство основных продуктов животноводства (в хозяйствах всех категорий):						
скот и птица на убой (в живом весе), тыс. тонн	143,3	1014,0	100,9	99,7	100,5	99,5
молоко, тыс. тонн	64,9	436,9	101,4	100,5	103,5	102,9
яйца, млн штук	124,4	867,1	85,7	99,5	91,2	100,2
Объем работ, выполненных по виду деятельности "Строительство", млн рублей	18561,7	85304,1	118,4	113,7	108,5	106,6
Ввод в действие жилых домов, тыс. м <sup>2</sup> (с учетом жилых домов на участках для ведения садоводства)	98,1	530,0	141,7	132,0	111,1	92,7
Грузооборот организаций автомобильного транспорта <sup>2)</sup> , млн т-км	315,2	2035,6	115,7	99,0	128,3	116,3

	Июль 2023г.	Январь- июль 2023г.	Июль 2023г. в % к		Январь- июль 2023г. в % к январю- июлю 2022г.	Справочно январь- июль 2022г. в % к январю- июлю 2021г.
			июлю 2022г.	июню 2023г.		
Оборот розничной торговли, млн рублей	38573,4	254388,7	100,4	103,8	95,5	97,1
Объем платных услуг населению, млн рублей	8522,4	65536,1	95,6	98,1	102,3	101,3
Индекс потребительских цен	-	-	104,1	100,4	106,2	115,1
Индекс цен производителей промышленных товаров	-	-	112,1	102,2	86,3	110,2
Среднемесячная начисленная заработная плата одного работника:						
номинальная, рублей	54581,3 <sup>3)</sup>	50982,1 <sup>4)</sup>	114,1 <sup>5)</sup>	103,5 <sup>6)</sup>	111,5 <sup>7)</sup>	115,8 <sup>8)</sup>
реальная	-	-	110,1 <sup>5)</sup>	103,2 <sup>6)</sup>	104,6 <sup>7)</sup>	100,9 <sup>8)</sup>
Численность официально зарегистрированных безработных <sup>9)</sup> , тыс. человек	3019	-	72,5	96,2	-	81,9 <sup>10)</sup>

<sup>1)</sup> Индекс промышленного производства исчисляется по видам экономической деятельности "Добыча полезных ископаемых", "Обрабатывающие производства", "Обеспечение электрической энергией, газом и паром; кондиционирование воздуха", "Водоснабжение; водоотведение, организация сбора и утилизации отходов, деятельность по ликвидации загрязнений". В качестве весов используется структура валовой добавленной стоимости по видам экономической деятельности 2018 базисного года.

<sup>2)</sup> Без субъектов малого предпринимательства.

<sup>3)</sup> Данные приведены за июнь 2023г.

<sup>4)</sup> Данные приведены за январь-июнь 2023г.

<sup>5)</sup> Июнь 2023г. в % к июню 2022г.

<sup>6)</sup> Июнь 2023г. в % к маю 2023г.

<sup>7)</sup> Январь-июнь 2023г. в % к январю-июню 2022г.

<sup>8)</sup> Январь-июнь 2022г. в % к январю-июню 2021г.

<sup>9)</sup> На конец периода.

<sup>10)</sup> Июль 2022г. в % к июлю 2021г.



## ПРОИЗВОДСТВО ТОВАРОВ И УСЛУГ

## 2.1. ОБОРОТ ОРГАНИЗАЦИЙ

Таблица 1

## ОБОРОТ ОРГАНИЗАЦИЙ ПО ВИДАМ ЭКОНОМИЧЕСКОЙ ДЕЯТЕЛЬНОСТИ

в действующих ценах

	Январь-июль 2023г., млн рублей	Январь-июль 2023г. в % к январю- июню 2022г.	Июль 2023г. в % к	
			июлю 2022г.	июню 2023г.
<b>Всего</b>	<b>1788469,6</b>	<b>96,3</b>	<b>111,0</b>	<b>102,1</b>
в том числе организации с основным видом деятельности:				
сельское, лесное хозяй- ство, охота, рыболов- ство и рыбоводство	120456,7	103,7	104,7	103,6
добыча полезных ископаемых	179323,3	69,3	130,2	108,2
обрабатывающие производства	529077,5	96,1	109,5	99,7
из них:				
производство пищевых продуктов	292008,5	91,1	91,5	101,2
производство напитков	4664,9	89,8	150,9	137,5
производство тек- стильных изделий	364,0	79,5	67,9	74,6
производство одежды	463,2	120,0	93,5	74,2
производство кожи и изделий из кожи	177,6	74,2	81,8	98,6
обработка древесины и производство изделий из дерева и пробки, кроме мебели, произ- водство изделий из соломки и материалов для плетения	640,9	133,5	114,8	100,0

	Январь-июль 2023г., млн рублей	Январь-июль 2023г. в % к январю- июню 2022г.	Июль 2023г. в % к	
			июлю 2022г.	июню 2023г.
производство бумаги и бумажных изделий	6053,6	98,7	104,5	108,0
деятельность поли- графическая и копиро- вание носителей информации	2433,1	88,6	117,4	118,3
производство кокса и нефтепродуктов	... <sup>1)</sup>	17,0	0,2	100,0
производство химиче- ских веществ и хими- ческих продуктов	10223,8	95,0	103,7	100,2
производство лекар- ственных средств и материалов, применя- емых в медицинских целях	13283,2	97,1	98,6	157,6
производство резино- вых и пластмассовых изделий	8479,8	111,4	91,7	83,8
производство прочей неметаллической мине- ральной продукции	26359,2	103,9	110,8	96,0
производство метал- лургическое	92566,3	95,7	в 2,9 р.	86,7
производство готовых металлических изде- лий, кроме машин и оборудования	48589,9	126,5	134,7	102,6
производство компью- теров, электронных и оптических изделий	1766,3	106,9	132,3	121,5
производство электри- ческого оборудования	3729,4	152,9	141,2	75,2
производство машин и оборудования, не включенных в другие группировки	7815,6	98,0	89,6	112,0

	Январь-июль 2023г., млн рублей	Январь-июль 2023г. в % к январю- июню 2022г.	Июль 2023г. в % к	
			июлю 2022г.	июню 2023г.
производство авто- транспортных средств; производство прицепов и полуприцепов	3394,3	125,9	119,3	99,6
производство прочих транспортных средств и оборудования	594,0	105,4	137,3	90,6
производство мебели	625,4	74,6	27,3	53,3
производство прочих готовых изделий	1571,5	103,7	107,6	78,2
ремонт и монтаж машин и оборудования	3270,1	82,7	157,7	133,7
обеспечение электриче- ской энергией, газом и паром; кондиционирова- ние воздуха	58901,9	107,4	98,7	103,3
водоснабжение; водоот- ведение, организация сбора и утилизации отхо- дов, деятельность по ликвидации загрязнений	8988,5	118,2	111,0	97,4
строительство	84160,7	110,9	123,4	117,8
торговля оптовая и роз- ничная; ремонт авто- транспортных средств и мотоциклов	674368,2	99,3	104,2	101,4
из них:				
торговля оптовая и роз- ничная автотранспорт- ными средствами и мо- тоциклами и их ремонт	35229,6	114,3	161,6	108,3
торговля оптовая, кро- ме оптовой торговли автотранспортными средствами и мотоциклами	513917,4	97,5	100,3	99,9
торговля розничная, кроме торговли авто- транспортными сред- ствами и мотоциклами	125221,2	103,3	108,6	104,9

	Январь-июль 2023г., млн рублей	Январь-июль 2023г. в % к январю- июню 2022г.	Июль 2023г. в % к	
			июлю 2022г.	июню 2023г.
транспортировка и хранение	50947,6	123,0	133,5	100,4
деятельность гостиниц и предприятий общественного питания	5931,1	115,1	136,1	103,3
деятельность в области информации и связи	18067,1	122,9	135,0	105,8
деятельность по операциям с недвижимым имуществом	10910,0	89,3	112,7	100,4
деятельность профессиональная, научная и техническая	15903,0	137,1	136,0	92,0
деятельность административная и сопутствующие дополнительные услуги	6819,2	103,6	82,9	42,8
государственное управление и обеспечение военной безопасности; социальное обеспечение	426,6	105,3	101,0	97,0
образование	3333,5	92,4	74,6	65,8
деятельность в области здравоохранения и социальных услуг	18870,9	109,3	122,9	91,3
деятельность в области культуры, спорта, организации досуга и развлечений	1014,3	132,5	106,7	72,1
предоставление прочих видов услуг	969,5	121,4	102,3	88,3

<sup>1)</sup> Данные не публикуются в целях обеспечения конфиденциальности первичных статистических данных, полученных от организаций, в соответствии с Федеральным законом от 29.11.07 №282-ФЗ "Об официальном статистическом учете и системе государственной статистики в Российской Федерации".

## 2.2. ПРОМЫШЛЕННОЕ ПРОИЗВОДСТВО<sup>1)</sup>

Индекс промышленного производства в январе-июле 2023г. по сравнению с январем-июлем 2022г. составил 101,0%, в июле 2023г. по сравнению с июлем 2022г. – 100,6%, по сравнению с июнем 2023г. – 104,2%.

Таблица 1

### ИНДЕКСЫ ПРОМЫШЛЕННОГО ПРОИЗВОДСТВА<sup>2)</sup>

	В % к	
	соответствующему периоду предыдущего года	предыдущему периоду
<b>2022г.</b>		
Январь	107,0	91,8
Февраль	105,5	93,6
Март	104,2	112,5
<b>I квартал</b>	<b>105,5</b>	<b>92,7</b>
Апрель	102,3	93,8
Май	106,7	104,3
Июнь	103,2	94,1
<b>II квартал</b>	<b>104,0</b>	<b>99,9</b>
<b>I полугодие</b>	<b>104,8</b>	-
Июль	105,1	104,0
Август	102,7	98,9
Сентябрь	99,7	98,9
<b>III квартал</b>	<b>102,5</b>	<b>100,1</b>
<b>Январь-сентябрь</b>	<b>104,0</b>	-
Октябрь	93,6	102,8
Ноябрь	98,6	102,3
Декабрь	99,6	104,5

<sup>1)</sup> Индекс промышленного производства исчисляется по видам экономической деятельности "Добыча полезных ископаемых", "Обрабатывающие производства", "Обеспечение электрической энергией, газом и паром; кондиционирование воздуха", "Водоснабжение; водоотведение, организация сбора и утилизации отходов, деятельность по ликвидации загрязнений" на основе данных о динамике производства важнейших товаров-представителей (в натуральном или стоимостном выражении). В качестве весов используется структура валовой добавленной стоимости по видам экономической деятельности 2018 базисного года.

<sup>2)</sup> Здесь и в следующих аналогичных таблицах, данные уточнены в соответствии с регламентом разработки и публикации данных по производству и отгрузке продукции и динамике промышленного производства (приказ Росстата от 18.08.2020 г. № 470).

	В % к	
	соответствующему периоду предыдущего года	предыдущему периоду
<b>IV квартал</b>	<b>97,2</b>	<b>104,8</b>
<b>Год</b>	<b>102,1</b>	<b>-</b>
<b>2023г.</b>		
Январь	100,3	92,6
Февраль	102,2	95,3
Март	100,4	110,5
<b>I квартал</b>	<b>100,9</b>	<b>96,2</b>
Апрель	102,8	96,1
Май	101,9	103,3
Июнь	100,4	92,8
<b>II квартал</b>	<b>101,7</b>	<b>100,7</b>
<b>I полугодие</b>	<b>101,3</b>	<b>-</b>
Июль	100,6	104,2
<b>Январь-июль</b>	<b>101,0</b>	<b>-</b>

### ИНДЕКСЫ ПРОМЫШЛЕННОГО ПРОИЗВОДСТВА

(в % к среднемесячному значению 2021 года)

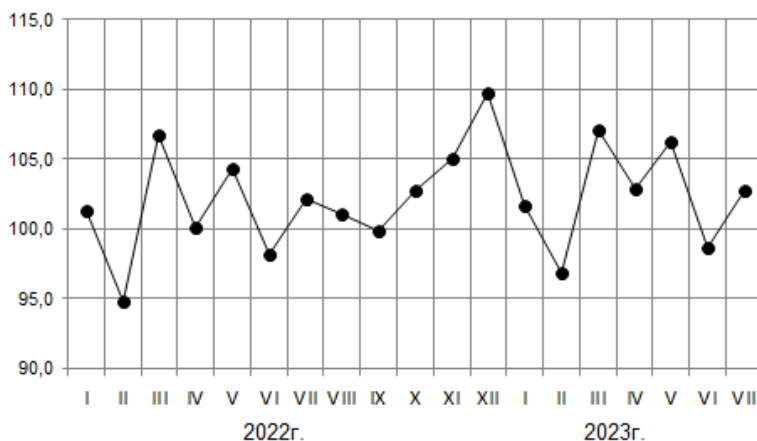

## 2.2.1. ДОБЫЧА ПОЛЕЗНЫХ ИСКОПАЕМЫХ

**Индекс производства** по виду деятельности "Добыча полезных ископаемых" в январе-июле 2023г. по сравнению с январем-июлем 2022г. составил 99,0%, в июле 2023г. по сравнению с июлем 2022г. – 96,1%, по сравнению с июнем 2023г. – 97,6%.

Таблица 2

## ДИНАМИКА ДОБЫЧИ ПОЛЕЗНЫХ ИСКОПАЕМЫХ

	В % к	
	соответствующему периоду предыдущего года	предыдущему периоду
<b>2022г.</b>		
Январь	100,0	104,7
Февраль	103,3	90,2
Март	99,9	112,4
<b>I квартал</b>	<b>101,0</b>	<b>101,9</b>
Апрель	98,1	92,0
Май	96,3	104,2
Июнь	93,4	87,5
<b>II квартал</b>	<b>96,0</b>	<b>94,5</b>
<b>I полугодие</b>	<b>98,5</b>	-
Июль	95,2	109,5
Август	96,8	101,3
Сентябрь	87,2	88,2
<b>III квартал</b>	<b>93,1</b>	<b>98,3</b>
<b>Январь-сентябрь</b>	<b>96,7</b>	-
Октябрь	96,8	110,7
Ноябрь	95,2	98,7
Декабрь	94,7	99,6
<b>IV квартал</b>	<b>95,6</b>	<b>101,0</b>
<b>Год</b>	<b>96,4</b>	-

	В % к	
	соответствующему периоду предыдущего года	предыдущему периоду
<b>2023г.</b>		
Январь	96,2	106,4
Февраль	98,7	92,5
Март	95,3	108,5
<b>I квартал</b>	<b>96,7</b>	<b>103,1</b>
Апрель	103,6	100,1
Май	96,7	97,2
Июнь	107,8	97,6
<b>II квартал</b>	<b>102,5</b>	<b>100,2</b>
<b>I полугодие</b>	<b>99,5</b>	-
Июль	96,1	97,6
<b>Январь-июль</b>	<b>99,0</b>	-

### ДИНАМИКА ДОБЫЧИ ПОЛЕЗНЫХ ИСКОПАЕМЫХ

(в % к среднемесячному значению 2021 года)



Таблица 3

**ОБЪЕМ ОТГРУЖЕННЫХ ТОВАРОВ СОБСТВЕННОГО ПРОИЗВОДСТВА,  
ВЫПОЛНЕННЫХ РАБОТ И УСЛУГ СОБСТВЕННЫМИ СИЛАМИ  
ПО ДОБЫЧЕ ПОЛЕЗНЫХ ИСКОПАЕМЫХ**  
(с учетом малых и микропредприятий)

в действующих ценах

	Январь- июль 2023г., млн рублей	Январь- июль 2023г. в % к январю- июлю 2022г.	Июль 2023г., млн рублей	Июль 2023г. в % к	
				июлю 2022г.	июню 2023г.
<b>Добыча полезных ископаемых</b>	<b>122614,3</b>	<b>70,3</b>	<b>18773,2</b>	<b>119,3</b>	<b>102,7</b>
в том числе:					
добыча металлических руд	119819,9	69,7	18322,2	119,7	102,5
добыча прочих полезных ископаемых	2650,9	115,2	425,5	106,4	110,6
предоставление услуг в области добычи полезных ископаемых	143,5	76,8	25,5	98,1	145,9

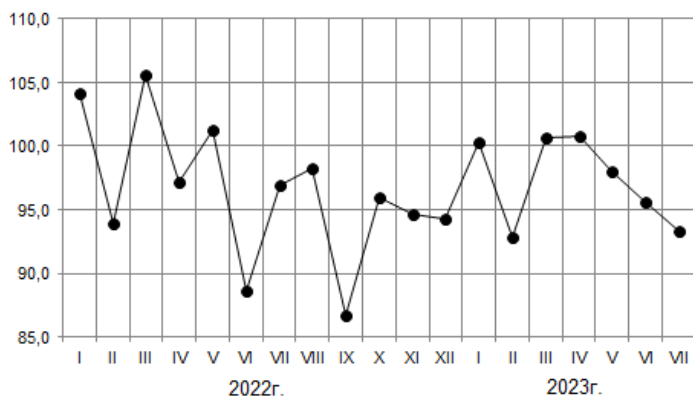
Таблица 4

**ДОБЫЧА ОТДЕЛЬНЫХ ВИДОВ ПОЛЕЗНЫХ ИСКОПАЕМЫХ**

	Январь- июль 2023г.	Январь- июль 2023г. в % к январю- июлю 2022г.	Июль 2023г.	Июль 2023г. в % к	
				июлю 2022г.	июню 2023г.
Концентрат железорудный, тыс. тонн	19080,8	96,5	2514,5	89,4	94,0
Окатыши железорудные (окисленные), тыс. тонн	12350,6	101,5	1754,1	100,2	103,9
Мел природный, тыс. тонн	1596,4	103,0	276,1	97,8	95,6
Пески природные, тыс. м <sup>3</sup>	632,3	71,8	107,7	69,8	104,7

## 2.2.2. ОБРАБАТЫВАЮЩИЕ ПРОИЗВОДСТВА

**Индекс производства** по виду деятельности "Обрабатывающие производства" в январе-июле 2023г. по сравнению с январем-июлем 2022г. составил 101,9%, в июле 2023г. по сравнению с июлем 2022г. – 102,3%, по сравнению с июнем 2023г. – 106,8%.

Таблица 5

## ДИНАМИКА ПО ОБРАБАТЫВАЮЩИМ ПРОИЗВОДСТВАМ

	В % к	
	соответствующему периоду предыдущего года	предыдущему периоду
<b>2022г.</b>		
Январь	110,6	88,1
Февраль	107,3	95,6
Март	105,9	113,2
<b>I квартал</b>	<b>107,9</b>	<b>89,3</b>
Апрель	104,0	95,8
Май	111,3	105,5
Июнь	107,3	96,9
<b>II квартал</b>	<b>107,5</b>	<b>105,0</b>
<b>I полугодие</b>	<b>107,7</b>	-
Июль	109,6	102,3
Август	105,8	98,0
Сентябрь	104,6	101,8
<b>III квартал</b>	<b>106,6</b>	<b>101,2</b>
<b>Январь-сентябрь</b>	<b>107,3</b>	-
Октябрь	92,2	99,1
Ноябрь	99,7	102,7
Декабрь	102,4	105,6
<b>IV квартал</b>	<b>98,0</b>	<b>103,3</b>
<b>Год</b>	<b>104,7</b>	-

	В % к	
	соответствующему периоду предыдущего года	предыдущему периоду
<b>2023г.</b>		
Январь	102,2	88,0
Февраль	103,4	96,7
Март	102,8	112,5
<b>I квартал</b>	<b>102,8</b>	<b>93,7</b>
Апрель	102,6	95,6
Май	104,2	107,2
Июнь	98,0	91,1
<b>II квартал</b>	<b>101,7</b>	<b>103,8</b>
<b>I полугодие</b>	<b>102,3</b>	-
Июль	102,3	106,8
<b>Январь-июль</b>	<b>101,9</b>	-

**ДИНАМИКА ПО ОБРАБАТЫВАЮЩИМ ПРОИЗВОДСТВАМ**  
(в % к среднемесячному значению 2021 года)



Таблица 6

**ИНДЕКСЫ ПРОИЗВОДСТВА  
ПО ОСНОВНЫМ ВИДАМ ОБРАБАТЫВАЮЩИХ ПРОИЗВОДСТВ**

	Январь- июль 2023г. в % к январю- июлю 2022г.	Июль 2023г. в % к	
		июлю 2022г.	июню 2023г.
<b>Обрабатывающие производства</b>	<b>101,9</b>	<b>102,3</b>	<b>106,8</b>
из них:			
производство пищевых продуктов	100,3	95,4	100,6
производство напитков	87,7	73,3	86,9
производство текстильных изделий	78,1	63,4	79,2
производство одежды	56,8	56,2	79,6
производство кожи и изделий из кожи	110,8	в 2,1 р.	155,1
обработка древесины и производство изделий из дерева и пробки, кроме мебели, производство изделий из соломки и материалов для плетения	116,2	125,1	98,4
производство бумаги и бумажных изделий	91,7	89,8	111,4
производство химических веществ и химических продуктов	93,5	91,0	135,5
производство лекарственных средств и материалов, применяемых в медицинских целях	85,0	59,1	117,2
производство резиновых и пластмассовых изделий	94,2	78,5	75,6
производство прочей неметаллической минеральной продукции	92,8	85,7	107,0
производство металлургическое	97,1	107,0	112,9
производство готовых металлических изделий, кроме машин и оборудования	125,7	128,4	108,4
производство компьютеров, электронных и оптических изделий	47,0	50,3	79,4
производство электрического оборудования	102,6	105,9	131,4
производство машин и оборудования, не включенных в другие группировки	103,2	124,5	116,8
производство автотранспортных средств, прицепов и полуприцепов	161,2	149,9	101,2
производство прочих транспортных средств и оборудования	112,9	176,7	94,1
производство мебели	78,1	57,0	106,9
производство прочих готовых изделий	в 8,9 р.	в 4,6 р.	70,3
ремонт и монтаж машин и оборудования	83,8	103,2	105,9

Таблица 7

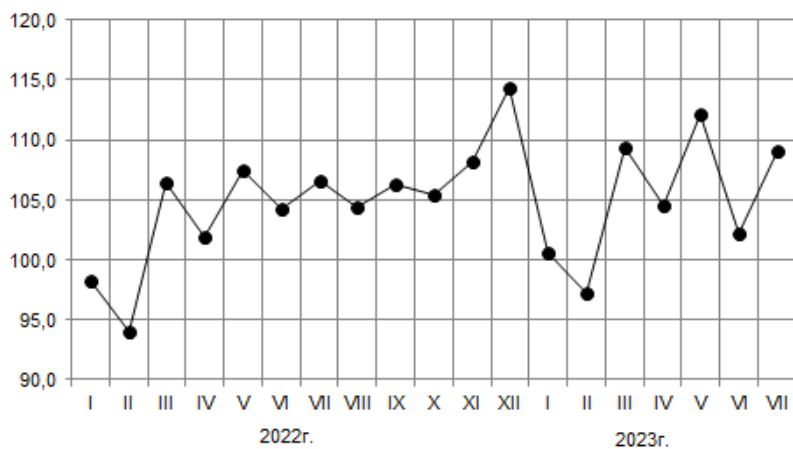
**ОБЪЕМ ОТГРУЖЕННЫХ ТОВАРОВ СОБСТВЕННОГО ПРОИЗВОДСТВА,  
ВЫПОЛНЕННЫХ РАБОТ И УСЛУГ СОБСТВЕННЫМИ СИЛАМИ  
ПО ОСНОВНЫМ ВИДАМ ОБРАБАТЫВАЮЩИХ ПРОИЗВОДСТВ**  
(с учетом малых и микропредприятий)

в действующих ценах

	Январь- июль 2023г., млн рублей	Январь- июль 2023г. в % к январю- июлю 2022г.	Июль 2023г., млн рублей	Июль 2023г. в % к	
				июлю 2022г.	июню 2023г.
<b>Обрабатывающие производства</b>	<b>577958,1</b>	<b>91,6</b>	<b>83793,8</b>	<b>112,4</b>	<b>102,7</b>
из них:					
производство пищевых продуктов	298278,2	92,4	43398,5	93,7	103,2
производство напитков	4849,9	92,1	935,3	145,9	137,2
производство текстильных изделий	371,4	80,6	39,0	66,8	72,5
производство одежды	343,1	68,5	36,9	55,4	73,3
производство кожи и изделий из кожи	131,5	75,8	20,3	115,9	100,0
обработка древесины и производство изделий из дерева и пробки, кроме мебели, производство изделий из соломки и материалов для плетения	710,5	82,2	81,6	84,1	94,5
производство бумаги и бумажных изделий	4898,6	94,2	827,6	113,6	107,1
деятельность полиграфическая и копирование носителей информации	2818,2	84,9	396,5	116,7	110,5
производство кокса и нефтепродуктов	... <sup>1)</sup>	5,8	-	-	-
производство химических веществ и химических продуктов	7932,0	80,6	1065,4	71,7	101,8
производство лекарственных средств, применяемых в медицинских целях	17569,8	80,3	2251,5	71,5	139,6

	Январь-июль 2023г., млн рублей	Январь-июль 2023г. в % к январю-июлю 2022г.	Июль 2023г., млн рублей	Июль 2023г. в % к	
				июлю 2022г.	июню 2023г.
производство резиновых и пластмассовых изделий	7063,2	101,0	959,8	76,0	82,2
производство прочей неметаллической минеральной продукции	24359,4	109,5	4172,2	114,3	98,6
производство металлургическое	148652,6	82,3	20523,0	в 2,1 р.	99,3
производство готовых металлических изделий, кроме машин и оборудования	31818,4	110,6	4905,2	123,2	112,3
производство компьютеров, электронных и оптических изделий	1321,8	79,2	178,8	88,0	78,0
производство электрического оборудования	2756,6	114,6	280,4	103,3	65,1
производство машин и оборудования, не включенных в другие группировки	14698,1	154,9	2248,0	149,2	103,1
производство автотранспортных средств, прицепов и полуприцепов	3882,1	141,4	557,3	131,1	98,2
производство прочих транспортных средств и оборудования	536,8	110,3	95,2	188,4	94,5
производство мебели	811,7	84,6	58,6	50,4	79,8
производство прочих готовых изделий	1125,1	127,2	216,6	181,8	75,9
ремонт и монтаж машин и оборудования	3028,9	99,4	546,2	146,9	104,9

<sup>1)</sup> Данные не публикуются в целях обеспечения конфиденциальности первичных статистических данных, полученных от организаций, в соответствии с Федеральным законом от 29.11.07 №282-ФЗ "Об официальном статистическом учете и системе государственной статистики в Российской Федерации".

**Производство пищевых продуктов.** Индекс производства по виду деятельности "Производство пищевых продуктов" в январе-июле 2023г. по сравнению с январем-июлем 2022г. составил 100,3%, в июле 2023г. по сравнению с июлем 2022г. – 95,4%, по сравнению с июнем 2023г. – 100,6%.

Таблица 8

## ДИНАМИКА ПРОИЗВОДСТВА ПИЩЕВЫХ ПРОДУКТОВ

	В % к	
	соответствующему периоду предыдущего года	предыдущему периоду
<b>2022г.</b>		
Январь	106,5	80,9
Февраль	103,1	97,5
Март	105,9	114,7
<b>I квартал</b>	<b>105,2</b>	<b>82,5</b>
Апрель	95,6	90,1
Май	102,0	110,3
Июнь	101,9	98,0
<b>II квартал</b>	<b>99,9</b>	<b>103,7</b>
<b>I полугодие</b>	<b>102,4</b>	-
Июль	97,6	97,4
Август	102,2	104,5
Сентябрь	104,5	109,0
<b>III квартал</b>	<b>101,5</b>	<b>105,3</b>
<b>Январь-сентябрь</b>	<b>102,1</b>	-
Октябрь	99,6	104,1
Ноябрь	101,2	100,4
Декабрь	98,9	96,7
<b>IV квартал</b>	<b>99,9</b>	<b>110,8</b>
<b>Год</b>	<b>101,5</b>	-
<b>2023г.</b>		
Январь	107,5	87,9
Февраль	109,8	99,6
Март	101,0	105,5
<b>I квартал</b>	<b>105,9</b>	<b>87,4</b>
Апрель	103,5	92,3
Май	94,1	100,3
Июнь	92,5	96,3
<b>II квартал</b>	<b>96,5</b>	<b>94,6</b>
<b>I полугодие</b>	<b>101,1</b>	-
Июль	95,4	100,6
<b>Январь-июль</b>	<b>100,3</b>	-

Таблица 9

## ПРОИЗВОДСТВО ОТДЕЛЬНЫХ ВИДОВ ПИЩЕВЫХ ПРОДУКТОВ

	Январь-июль 2023г., тонн	Январь-июль 2023г. в % к январю-июлю 2022г.	Июль 2023г., тонн	Июль 2023г. в % к	
				июлю 2022г.	июню 2023г.
Мясо крупного рогатого скота (говядина и телятина) парное, остывшее или охлажденное, в том числе для детского питания	2765,3	105,8	389,5	110,5	95,5
Свинина, кроме субпродуктов	395728,8	107,4	53962,4	101,5	104,1
Мясо и субпродукты пищевые домашней птицы	373898,3	103,4	52199,9	99,5	98,8
Полуфабрикаты мясные, мясо-содержащие, охлажденные, замороженные	393118,0	97,6	55878,3	97,0	102,5
Масла растительные и их фракции нерафинированные	394571,8	107,0	52100,6	98,8	95,6
Жмых и прочие твердые остатки растительных жиров или масел	732784,9	118,7	79595,3	86,7	78,1
Сметана	5236,1	117,0	823,3	111,9	103,1
Ряженка и варенец	4075,8	103,8	575,3	103,9	101,3
Кефир	17023,4	105,5	2543,4	102,6	102,0
Мука из зерновых культур, овощных и других растительных культур; смеси из них	85038,1	97,1	14093,7	94,6	в 3,0 р.
Изделия хлебобулочные недлительного хранения	37618,0	96,1	5299,3	92,4	99,2
Майонезы	... <sup>1)</sup>	116,0	... <sup>1)</sup>	130,3	118,0
Комбикорма, тыс. тонн	2758,2	100,0	378,2	96,8	100,7
Премиксы	22843,5	104,4	2763,0	91,4	135,5

<sup>1)</sup> Данные не публикуются в целях обеспечения конфиденциальности первичных статистических данных, полученных от организаций, в соответствии с Федеральным законом от 29.11.07 №282-ФЗ "Об официальном статистическом учете и системе государственной статистики в Российской Федерации".

**Производство одежды.** Индекс производства по виду деятельности "Производство одежды" в январе-июле 2023г. по сравнению с январем-июлем 2022г. составил 56,8%, в июле 2023г. по сравнению с июлем 2022г. – 56,2%, по сравнению с июнем 2023г. – 79,6%.

Таблица 10

**ДИНАМИКА ПРОИЗВОДСТВА ОДЕЖДЫ**

	В % к	
	соответствующему периоду предыдущего года	предыдущему периоду
<b>2022г.</b>		
Январь	82,0	64,5
Февраль	101,9	133,0
Март	99,1	92,6
<b>I квартал</b>	<b>94,5</b>	<b>86,7</b>
Апрель	84,1	91,9
Май	92,7	90,3
Июнь	84,1	91,5
<b>II квартал</b>	<b>86,6</b>	<b>86,6</b>
<b>I полугодие</b>	<b>90,5</b>	-
Июль	76,6	93,6
Август	70,1	103,3
Сентябрь	75,7	94,4
<b>III квартал</b>	<b>74,0</b>	<b>85,4</b>
<b>Январь-сентябрь</b>	<b>85,0</b>	-
Октябрь	57,3	80,9
Ноябрь	57,4	112,5
Декабрь	50,2	100,2
<b>IV квартал</b>	<b>54,6</b>	<b>85,2</b>
<b>Год</b>	<b>76,6</b>	-
<b>2023г.</b>		
Январь	54,1	69,5
Февраль	45,4	111,6
Март	59,3	120,8

	В % к	
	соответствующему периоду предыдущего года	предыдущему периоду
<b>I квартал</b>	<b>52,5</b>	<b>83,3</b>
Апрель	56,9	88,1
Май	62,7	99,6
Июнь	66,1	96,5
<b>II квартал</b>	<b>61,7</b>	<b>101,7</b>
<b>I полугодие</b>	<b>56,9</b>	<b>-</b>
Июль	56,2	79,6
<b>Январь-июль</b>	<b>56,8</b>	<b>-</b>

Таблица 11

#### ПРОИЗВОДСТВО ОТДЕЛЬНЫХ ВИДОВ ОДЕЖДЫ

	Январь- июль 2023г., тыс. штук	Январь- июль 2023г. в % к январю- июлю 2022г.	Июль 2023г., тыс. штук	Июль 2023г. в % к	
				июлю 2022г.	июню 2023г.
Спецодежда	2817,8	51,1	389,1	60,5	98,9
Изделия трикотажные или вязанные	448,6	111,0	52,7	70,7	75,3

**Обработка древесины и производство изделий из дерева и пробки, кроме мебели, производство изделий из соломки и материалов для плетения.** Индекс производства по виду деятельности "Обработка древесины и производство изделий из дерева и пробки, кроме мебели, производство изделий из соломки и материалов для плетения" в январе-июле 2023г. по сравнению с январем-июлем 2022г. составил 116,2%, в июле 2023г. по сравнению с июлем 2022г. – 125,1%, по сравнению с июнем 2023г. – 98,4%.

Таблица 12

**ДИНАМИКА ОБРАБОТКИ ДРЕВЕСИНЫ  
И ПРОИЗВОДСТВА ИЗДЕЛИЙ ИЗ ДЕРЕВА И ПРОБКИ, КРОМЕ МЕБЕЛИ,  
ПРОИЗВОДСТВА ИЗДЕЛИЙ ИЗ СОЛОМКИ И МАТЕРИАЛОВ ДЛЯ ПЛЕТЕНИЯ**

	В % к	
	соответствующему периоду предыдущего года	предыдущему периоду
<b>2022г.</b>		
Январь	108,6	73,9
Февраль	104,9	105,6
Март	107,5	113,7
<b>I квартал</b>	<b>107,0</b>	<b>87,7</b>
Апрель	129,7	90,0
Май	101,3	77,5
Июнь	135,2	132,2
<b>II квартал</b>	<b>122,1</b>	<b>92,8</b>
<b>I полугодие</b>	<b>113,7</b>	-
Июль	126,1	88,6
Август	98,6	134,1
Сентябрь	117,9	91,4
<b>III квартал</b>	<b>111,7</b>	<b>115,7</b>
<b>Январь-сентябрь</b>	<b>113,0</b>	-
Октябрь	97,4	98,8
Ноябрь	102,2	98,3
Декабрь	111,1	128,7
<b>IV квартал</b>	<b>103,9</b>	<b>110,2</b>
<b>Год</b>	<b>110,3</b>	-
<b>2023г.</b>		
Январь	105,8	70,4
Февраль	109,2	109,0
Март	102,1	106,4
<b>I квартал</b>	<b>105,6</b>	<b>89,2</b>
Апрель	121,1	106,7
Май	145,7	93,2
Июнь	112,6	102,2
<b>II квартал</b>	<b>124,8</b>	<b>109,8</b>
<b>I полугодие</b>	<b>114,8</b>	-
Июль	125,1	98,4
<b>Январь-июль</b>	<b>116,2</b>	-

Таблица 13

**ОБРАБОТКА ДРЕВЕСИНЫ  
И ПРОИЗВОДСТВО ИЗДЕЛИЙ ИЗ ДЕРЕВА И ПРОБКИ, КРОМЕ МЕБЕЛИ,  
ПРОИЗВОДСТВО ИЗДЕЛИЙ ИЗ СОЛОМКИ И МАТЕРИАЛОВ ДЛЯ ПЛЕТЕНИЯ**

	Январь- июль 2023г.	Январь- июль 2023г. в % к январю- июлю 2022г.	Июль 2023г.	Июль 2023г. в % к	
				июлю 2022г.	июню 2023г.
Двери, их коробки и пороги деревянные, тыс. м <sup>2</sup>	159,7	198,2	30,5	в 3,0 р.	107,0
Поддоны деревянные, включая поддоны с бортами, и прочие деревянные погрузочные щиты, тыс. штук	676,2	115,8	78,7	91,0	88,2

**Производство бумаги и бумажных изделий.** Индекс производства по виду деятельности "Производство бумаги и бумажных изделий" в январе-июле 2023г. по сравнению с январем-июлем 2022г. составил 91,7%, в июле 2023г. по сравнению с июлем 2022г. – 89,8%, по сравнению с июнем 2023г. – 111,4%.

Таблица 14

**ДИНАМИКА ПРОИЗВОДСТВА БУМАГИ И БУМАЖНЫХ ИЗДЕЛИЙ**

	В % к	
	соответствующему периоду предыдущего года	предыдущему периоду
<b>2022г.</b>		
Январь	126,2	60,8
Февраль	116,6	154,8
Март	96,0	97,6
<b>I квартал</b>	<b>109,9</b>	<b>82,4</b>
Апрель	93,2	86,1
Май	78,2	76,7
Июнь	99,9	129,5
<b>II квартал</b>	<b>90,6</b>	<b>88,4</b>
<b>I полугодие</b>	<b>99,9</b>	<b>-</b>
Июль	86,3	104,0
Август	103,1	110,4

	В % к	
	соответствующему периоду предыдущего года	предыдущему периоду
Сентябрь	110,2	100,3
<b>III квартал</b>	<b>99,3</b>	<b>120,2</b>
<b>Январь-сентябрь</b>	<b>99,7</b>	<b>-</b>
Октябрь	59,2	65,3
Ноябрь	74,2	124,9
Декабрь	79,5	107,8
<b>IV квартал</b>	<b>71,0</b>	<b>81,0</b>
<b>Год</b>	<b>91,3</b>	<b>-</b>
<b>2023г.</b>		
Январь	82,1	62,7
Февраль	77,5	146,1
Март	85,2	107,2
<b>I квартал</b>	<b>81,5</b>	<b>94,7</b>
Апрель	104,4	105,6
Май	129,6	95,2
Июнь	83,8	83,8
<b>II квартал</b>	<b>104,0</b>	<b>112,9</b>
<b>I полугодие</b>	<b>92,1</b>	<b>-</b>
Июль	89,8	111,4
<b>Январь-июль</b>	<b>91,7</b>	<b>-</b>

Таблица 15

## ПРОИЗВОДСТВО ОТДЕЛЬНЫХ ВИДОВ БУМАГИ И БУМАЖНЫХ ИЗДЕЛИЙ

	Январь- июль 2023г.	Январь- июль 2023г. в % к январю- июлю 2022г.	Июль 2023г.	Июль 2023г. в % к	
				июлю 2022г.	июню 2023г.
Ящики и коробки из гофрированной бумаги или гофрированного картона, тыс.м <sup>2</sup>	92812,6	91,4	12290,7	88,4	125,0
Ярлыки и этикетки из бумаги или картона, млн штук	1685,9	50,6	299,8	53,7	99,7

**Производство химических веществ и химических продуктов.** Индекс производства по виду деятельности "Производство химических веществ и химических продуктов" в январе-июле 2023г. по сравнению с январем-июлем 2022г. составил 93,5%, в июле 2023г. по сравнению с июлем 2022г. – 91,0%, по сравнению с июнем 2023г. – 135,5%.

Таблица 16

**ДИНАМИКА ПРОИЗВОДСТВА ХИМИЧЕСКИХ ВЕЩЕСТВ И  
ХИМИЧЕСКИХ ПРОДУКТОВ**

	В % к	
	соответствующему периоду предыдущего года	предыдущему периоду
<b>2022г.</b>		
Январь	124,3	77,4
Февраль	123,0	119,6
Март	129,3	142,8
<b>I квартал</b>	<b>126,3</b>	<b>104,9</b>
Апрель	127,3	109,2
Май	117,8	100,8
Июнь	112,6	84,5
<b>II квартал</b>	<b>119,2</b>	<b>136,4</b>
<b>I полугодие</b>	<b>122,1</b>	-
Июль	136,2	103,7
Август	89,7	69,5
Сентябрь	107,5	124,4
<b>III квартал</b>	<b>110,6</b>	<b>78,9</b>
<b>Январь-сентябрь</b>	<b>118,2</b>	-
Октябрь	120,8	96,8
Ноябрь	89,4	84,1
Декабрь	108,0	120,3
<b>IV квартал</b>	<b>105,5</b>	<b>93,3</b>
<b>Год</b>	<b>115,0</b>	-
<b>2023г.</b>		
Январь	122,2	87,6
Февраль	114,7	112,3

	В % к	
	соответствующему периоду предыдущего года	предыдущему периоду
Март	96,4	120,0
<b>I квартал</b>	<b>108,3</b>	<b>107,7</b>
Апрель	84,1	95,3
Май	94,8	113,6
Июнь	69,6	62,1
<b>II квартал</b>	<b>83,6</b>	<b>105,3</b>
<b>I полугодие</b>	<b>94,0</b>	<b>-</b>
Июль	91,0	135,5
<b>Январь-июль</b>	<b>93,5</b>	<b>-</b>

Таблица 17

### ПРОИЗВОДСТВО ОТДЕЛЬНЫХ ВИДОВ ХИМИЧЕСКИХ ВЕЩЕСТВ И ХИМИЧЕСКИХ ПРОДУКТОВ

	Январь- июль 2023г.	Январь- июль 2023г. в % к январю- июлю 2022г.	Июль 2023г.	Июль 2023г. в % к	
				июлю 2022г.	июню 2023г.
Кислород, тыс. м <sup>3</sup>	103732,2	90,4	16531,0	99,0	116,6
Материалы лакокрасочные на основе полимеров, тонн	25124,1	114,5	4143,0	133,1	101,8
Средства моющие, тонн	... <sup>1)</sup>	110,3	... <sup>1)</sup>	104,1	в 2,5 р.

<sup>1)</sup> Данные не публикуются в целях обеспечения конфиденциальности первичных статистических данных, полученных от организаций, в соответствии с Федеральным законом от 29.11.07 №282-ФЗ "Об официальном статистическом учете и системе государственной статистики в Российской Федерации".

**Производство лекарственных средств и материалов, применяемых в медицинских целях.** Индекс производства по виду деятельности "Производство лекарственных средств и материалов, применяемых в медицинских целях" в январе-июле 2023г. по сравнению с январем-июлем 2022г. составил 85,0%, в июле 2023г. по сравнению с июлем 2022г. – 59,1%, по сравнению с июнем 2023г. – 117,2%.

Таблица 18

**ДИНАМИКА ПРОИЗВОДСТВА ЛЕКАРСТВЕННЫХ СРЕДСТВ И МАТЕРИАЛОВ,  
ПРИМЕНЯЕМЫХ В МЕДИЦИНСКИХ ЦЕЛЯХ**

	В % к	
	соответствующему периоду предыдущего года	предыдущему периоду
<b>2022г.</b>		
Январь	183,5	88,7
Февраль	166,4	99,9
Март	140,4	119,7
<b>I квартал</b>	<b>159,9</b>	<b>105,7</b>
Апрель	162,9	104,3
Май	155,7	89,7
Июнь	131,8	97,8
<b>II квартал</b>	<b>149,3</b>	<b>108,2</b>
<b>I полугодие</b>	<b>154,4</b>	-
Июль	112,6	93,8
Август	121,5	109,5
Сентябрь	114,9	98,7
<b>III квартал</b>	<b>116,4</b>	<b>94,2</b>
<b>Январь-сентябрь</b>	<b>139,5</b>	-
Октябрь	142,3	110,2
Ноябрь	91,0	77,1
Декабрь	67,8	81,1
<b>IV квартал</b>	<b>96,9</b>	<b>89,9</b>
<b>Год</b>	<b>126,7</b>	-
<b>2023г.</b>		
Январь	105,8	138,4
Февраль	97,1	91,7
Март	94,7	116,8
<b>I квартал</b>	<b>98,9</b>	<b>107,9</b>
Апрель	101,0	111,2
Май	87,7	77,9

	В % к	
	соответствующему периоду предыдущего года	предыдущему периоду
Июнь	47,3	52,7
<b>II квартал</b>	<b>79,8</b>	<b>87,2</b>
<b>I полугодие</b>	<b>89,0</b>	-
Июль	59,1	117,2
<b>Январь-июль</b>	<b>85,0</b>	-

Таблица 19

**ПРОИЗВОДСТВО ОТДЕЛЬНЫХ ВИДОВ ЛЕКАРСТВЕННЫХ СРЕДСТВ И  
МАТЕРИАЛОВ, ПРИМЕНЯЕМЫХ В МЕДИЦИНСКИХ ЦЕЛЯХ**

	Январь- июль 2023г.	Январь- июль 2023г. в % к январю- июлю 2022г.	Июль 2023г.	Июль 2023г. в % к	
				июлю 2022г.	июню 2023г.
Препараты лекарственные <sup>1)</sup> , млн рублей	12387,2	101,5	1977,3	104,3	114,9

<sup>1)</sup> Темпы роста (снижения) рассчитаны исходя из фактических цен соответствующих периодов.

**Производство прочей неметаллической минеральной продукции.** Индекс производства по виду деятельности "Производство прочей неметаллической минеральной продукции" в январе-июле 2023г. по сравнению с январем-июлем 2022г. составил 92,8%, в июле 2023г. по сравнению с июлем 2022г. – 85,7%, по сравнению с июнем 2023г. – 107,0%.

Таблица 20

**ДИНАМИКА ПРОИЗВОДСТВА ПРОЧЕЙ НЕМЕТАЛЛИЧЕСКОЙ  
МИНЕРАЛЬНОЙ ПРОДУКЦИИ**

	В % к	
	соответствующему периоду предыдущего года	предыдущему периоду
	<b>2022г.</b>	
Январь	119,2	73,4
Февраль	114,5	110,0

	В % к	
	соответствующему периоду предыдущего года	предыдущему периоду
Март	104,7	115,1
<b>I квартал</b>	<b>111,9</b>	<b>68,2</b>
Апрель	106,9	124,7
Май	117,5	120,3
Июнь	125,0	105,9
<b>II квартал</b>	<b>116,7</b>	<b>163,1</b>
<b>I полугодие</b>	<b>114,8</b>	-
Июль	117,4	104,0
Август	110,9	95,3
Сентябрь	111,8	97,8
<b>III квартал</b>	<b>113,4</b>	<b>109,9</b>
<b>Январь-сентябрь</b>	<b>114,2</b>	-
Октябрь	94,6	90,5
Ноябрь	83,7	80,9
Декабрь	95,9	91,4
<b>IV квартал</b>	<b>91,2</b>	<b>74,5</b>
<b>Год</b>	<b>107,9</b>	-
<b>2023г.</b>		
Январь	102,2	78,3
Февраль	93,4	100,5
Март	96,0	118,3
<b>I квартал</b>	<b>97,0</b>	<b>72,6</b>
Апрель	99,8	129,6
Май	97,8	117,9
Июнь	83,2	90,1
<b>II квартал</b>	<b>93,0</b>	<b>156,4</b>
<b>I полугодие</b>	<b>94,5</b>	-
Июль	85,7	107,0
<b>Январь-июль</b>	<b>92,8</b>	-

Таблица 21

**ПРОИЗВОДСТВО ОТДЕЛЬНЫХ ВИДОВ ПРОЧЕЙ НЕМЕТАЛЛИЧЕСКОЙ  
МИНЕРАЛЬНОЙ ПРОДУКЦИИ**

	Январь- июль 2023г.	Январь- июль 2023г. в % к январю- июлю 2022г.	Июль 2023г.	Июль 2023г. в % к	
				июлю 2022г.	июню 2023г.
Блоки и прочие изделия сборные строительные для зданий и соору- жений из цемента, бетона или ис- кусственного камня, тыс. м <sup>3</sup>	136,1	115,0	18,6	104,3	83,2
Портландцемент, цемент глино- земистый, цемент шлаковый и аналогичные гидравлические цементы, тыс. тонн	... <sup>1)</sup>	95,3	... <sup>1)</sup>	97,4	110,2

<sup>1)</sup> Данные не публикуются в целях обеспечения конфиденциальности первичных статистических данных, полученных от организаций, в соответствии с Федеральным законом от 29.11.07 №282-ФЗ "Об официальном статистическом учете и системе государственной статистики в Российской Федерации".

**Производство металлургическое.** Индекс производства по виду деятельности "Производство металлургическое" в январе-июле 2023г. по сравнению с январем-июлем 2022г. составил 97,1%, в июле 2023г. по сравнению с июлем 2022г. – 107,0%, по сравнению с июнем 2023г. – 112,9%.

Таблица 22

**ДИНАМИКА ПРОИЗВОДСТВА МЕТАЛЛУРГИЧЕСКОГО**

	В % к	
	соответствующему периоду предыдущего года	предыдущему периоду
<b>2022г.</b>		
Январь	101,7	100,8
Февраль	99,2	90,1
Март	100,4	110,6
<b>I квартал</b>	<b>100,5</b>	<b>101,0</b>

	В % к	
	соответствующему периоду предыдущего года	предыдущему периоду
Апрель	104,0	96,5
Май	111,7	102,5
Июнь	102,6	92,8
<b>II квартал</b>	<b>106,1</b>	<b>98,7</b>
<b>I полугодие</b>	<b>103,2</b>	<b>-</b>
Июль	109,5	104,3
Август	100,3	91,9
Сентябрь	98,5	98,9
<b>III квартал</b>	<b>102,7</b>	<b>94,3</b>
<b>Январь-сентябрь</b>	<b>103,0</b>	<b>-</b>
Октябрь	81,6	88,6
Ноябрь	89,9	109,5
Декабрь	98,5	116,2
<b>IV квартал</b>	<b>90,2</b>	<b>95,9</b>
<b>Год</b>	<b>99,7</b>	<b>-</b>
<b>2023г.</b>		
Январь	94,9	97,2
Февраль	93,0	88,2
Март	93,5	111,2
<b>I квартал</b>	<b>93,8</b>	<b>105,1</b>
Апрель	95,2	98,3
Май	96,9	104,3
Июнь	98,9	94,6
<b>II квартал</b>	<b>97,0</b>	<b>102,0</b>
<b>I полугодие</b>	<b>95,4</b>	<b>-</b>
Июль	107,0	112,9
<b>Январь-июль</b>	<b>97,1</b>	<b>-</b>

Таблица 23

**ПРОИЗВОДСТВО ОТДЕЛЬНЫХ ВИДОВ ПРОДУКЦИИ  
ПРОИЗВОДСТВА МЕТАЛЛУРГИЧЕСКОГО**

	Январь-июль 2023г., тыс. тонн	Январь-июль 2023г. в % к январю-июлю 2022г.	Июль 2023г., тыс. тонн	Июль 2023г. в % к	
				июлю 2022г.	июню 2023г.
Сталь нелегированная в слитках или в прочих первичных формах и полуфабрикаты из нелегированной стали	1397,0	93,0	178,3	65,8	86,4
Прокат готовый	... <sup>1)</sup>	103,8	... <sup>1)</sup>	117,6	105,5

<sup>1)</sup> Данные не публикуются в целях обеспечения конфиденциальности первичных статистических данных, полученных от организаций, в соответствии с Федеральным законом от 29.11.07 №282-ФЗ "Об официальном статистическом учете и системе государственной статистики в Российской Федерации".

**Производство готовых металлических изделий, кроме машин и оборудования.** Индекс производства по виду деятельности "Производство готовых металлических изделий, кроме машин и оборудования" в январе-июле 2023г. по сравнению с январем-июлем 2022г. составил 125,7%, в июле 2023г. по сравнению с июлем 2022г. – 128,4%, по сравнению с июнем 2023г. – 108,4%.

Таблица 24

**ДИНАМИКА ПРОИЗВОДСТВА ГОТОВЫХ МЕТАЛЛИЧЕСКИХ ИЗДЕЛИЙ,  
КРОМЕ МАШИН И ОБОРУДОВАНИЯ**

	В % к	
	соответствующему периоду предыдущего года	предыдущему периоду
<b>2022г.</b>		
Январь	147,1	95,7
Февраль	148,9	81,2

	В % к	
	соответствующему периоду предыдущего года	предыдущему периоду
Март	112,5	126,8
<b>I квартал</b>	<b>132,7</b>	<b>78,4</b>
Апрель	134,3	96,7
Май	129,5	113,5
Июнь	136,3	111,1
<b>II квартал</b>	<b>133,3</b>	<b>119,0</b>
<b>I полугодие</b>	<b>133,0</b>	-
Июль	162,5	113,0
Август	133,1	85,2
Сентябрь	143,4	92,5
<b>III квартал</b>	<b>146,2</b>	<b>110,7</b>
<b>Январь-сентябрь</b>	<b>137,7</b>	-
Октябрь	72,5	105,3
Ноябрь	145,2	117,3
Декабрь	136,0	103,0
<b>IV квартал</b>	<b>109,8</b>	<b>106,2</b>
<b>Год</b>	<b>128,1</b>	-
<b>2023г.</b>		
Январь	93,8	66,0
Февраль	128,0	110,8
Март	147,9	146,6
<b>I квартал</b>	<b>123,0</b>	<b>87,9</b>
Апрель	103,6	67,8
Май	139,1	152,3

	В % к	
	соответствующему периоду предыдущего года	предыдущему периоду
Июнь	133,8	107,0
<b>II квартал</b>	<b>126,7</b>	<b>122,6</b>
<b>I полугодие</b>	<b>125,0</b>	<b>-</b>
Июль	128,4	108,4
<b>Январь-июль</b>	<b>125,7</b>	<b>-</b>

Таблица 25

**ПРОИЗВОДСТВО ОТДЕЛЬНЫХ ВИДОВ ГОТОВЫХ МЕТАЛЛИЧЕСКИХ  
ИЗДЕЛИЙ, КРОМЕ МАШИН И ОБОРУДОВАНИЯ**

	Январь- июль 2023г.	Январь- июль 2023г. в % к январю- июлю 2022г.	Июль 2023г.	Июль 2023г. в % к	
				июлю 2022г.	июню 2023г.
Конструкции и детали конструкций из черных металлов, тыс. тонн	67,3	95,7	10,5	113,4	111,8
Цистерны, бочки, барабаны, банки (кроме закрываемых пайкой или отбортовкой), ящики и аналогичные емкости для любых веществ (кроме газов) вместимостью менее 50 л из черных металлов, без механического или теплотехнического оборудования, тыс. штук	... <sup>1)</sup>	128,5	... <sup>1)</sup>	114,7	85,0

<sup>1)</sup> Данные не публикуются в целях обеспечения конфиденциальности первичных статистических данных, полученных от организаций, в соответствии с Федеральным законом от 29.11.07 №282-ФЗ "Об официальном статистическом учете и системе государственной статистики в Российской Федерации".

## 2.2.3. ОБЕСПЕЧЕНИЕ ЭЛЕКТРИЧЕСКОЙ ЭНЕРГИЕЙ, ГАЗОМ И ПАРОМ; КОНДИЦИОНИРОВАНИЕ ВОЗДУХА

**Индекс производства** по виду деятельности "Обеспечение электрической энергией, газом и паром; кондиционирование воздуха" в январе-июле 2023г. по сравнению с январем-июлем 2022г. составил 97,7%, в июле 2023г. по сравнению с июлем 2022г. – 99,5%, по сравнению с июнем 2023г. – 106,6%.

Таблица 26

### ДИНАМИКА ОБЕСПЕЧЕНИЯ ЭЛЕКТРИЧЕСКОЙ ЭНЕРГИЕЙ, ГАЗОМ И ПАРОМ; КОНДИЦИОНИРОВАНИЕ ВОЗДУХА

	В % к	
	соответствующему периоду предыдущего года	предыдущему периоду
<b>2022г.</b>		
Январь	105,4	96,6
Февраль	96,7	85,0
Март	111,2	105,1
<b>I квартал</b>	<b>104,3</b>	<b>101,8</b>
Апрель	107,4	72,2
Май	115,6	79,3
Июнь	109,0	84,3
<b>II квартал</b>	<b>110,4</b>	<b>57,8</b>
<b>I полугодие</b>	<b>106,4</b>	-
Июль	101,9	98,7
Август	102,0	101,1
Сентябрь	110,3	136,5
<b>III квартал</b>	<b>105,1</b>	<b>90,9</b>
<b>Январь-сентябрь</b>	<b>106,1</b>	-
Октябрь	99,0	130,1
Ноябрь	103,3	120,3
Декабрь	105,0	118,4
<b>IV квартал</b>	<b>102,8</b>	<b>192,3</b>
<b>Год</b>	<b>105,1</b>	-
<b>2023г.</b>		
Январь	100,5	92,5
Февраль	103,9	87,8
Март	92,7	93,8
<b>I квартал</b>	<b>99,0</b>	<b>98,0</b>
Апрель	99,1	77,1
Май	91,6	73,3
Июнь	92,1	84,8
<b>II квартал</b>	<b>94,8</b>	<b>55,3</b>
<b>I полугодие</b>	<b>97,5</b>	-

	В % к	
	соответствующему периоду предыдущего года	предыдущему периоду
Июль	99,5	106,6
<b>Январь-июль</b>	<b>97,7</b>	<b>-</b>

Таблица 27

**ОБЪЕМ ОТГРУЖЕННЫХ ТОВАРОВ СОБСТВЕННОГО ПРОИЗВОДСТВА,  
ВЫПОЛНЕННЫХ РАБОТ И УСЛУГ СОБСТВЕННЫМИ СИЛАМИ  
ПО ОБЕСПЕЧЕНИЮ ЭЛЕКТРИЧЕСКОЙ ЭНЕРГИЕЙ, ГАЗОМ И ПАРОМ;  
КОНДИЦИОНИРОВАНИЮ ВОЗДУХА**  
(с учетом малых и микропредприятий)

в действующих ценах

	Январь- июль 2023г., млн рублей	Январь- июль 2023г. в % к январю- июлю 2022г.	Июль 2023г., млн рублей	Июль 2023г. в % к	
				июлю 2022г.	июню 2023г.
<b>Обеспечение электрической энергией, газом и паром; конди- ционирование воздуха</b>	<b>19398,3</b>	<b>110,4</b>	<b>2029,1</b>	<b>106,5</b>	<b>106,9</b>
в том числе:					
производство, передача и распределение электроэнергии	11595,8	113,0	1609,7	107,1	110,1
производство и распределение газообразного топлива	1784,5	110,6	83,1	111,1	103,3
производство, передача и распе- ределение пара и горячей воды; кондиционирование воздуха	6018,1	105,8	336,2	102,5	94,6

Таблица 28

**ОБЕСПЕЧЕНИЕ ЭЛЕКТРИЧЕСКОЙ ЭНЕРГИЕЙ,  
ГАЗОМ И ПАРОМ; КОНДИЦИОНИРОВАНИЕ ВОЗДУХА**

	Январь- июль 2023г.	Январь- июль 2023г. в % к январю- июлю 2022г.	Июль 2023г.	Июль 2023г. в % к	
				июлю 2022г.	июню 2023г.
Электроэнергия, млн кВт.ч	656,7	97,2	64,2	105,9	102,6
Пар и горячая вода, тыс. Гкал	4954,5	99,0	295,2	105,5	103,0

## 2.2.4. ВОДОСНАБЖЕНИЕ; ВОДООТВЕДЕНИЕ, ОРГАНИЗАЦИЯ СБОРА И УТИЛИЗАЦИЯ ОТХОДОВ, ДЕЯТЕЛЬНОСТЬ ПО ЛИКВИДАЦИИ ЗАГРЯЗНЕНИЙ

**Индекс производства** по виду деятельности "Водоснабжение; водоотведение, организация сбора и утилизации отходов, деятельность по ликвидации загрязнений" в январе-июле 2023г. по сравнению с январем-июлем 2022г. составил 101,7%, в июле 2023г. по сравнению с июлем 2022г. – 96,3%, по сравнению с июнем 2023г. – 93,1%.

Таблица 29

### ДИНАМИКА ВОДОСНАБЖЕНИЯ; ВОДООТВЕДЕНИЯ, ОРГАНИЗАЦИИ СБОРА И УТИЛИЗАЦИИ ОТХОДОВ, ДЕЯТЕЛЬНОСТИ ПО ЛИКВИДАЦИИ ЗАГРЯЗНЕНИЙ

	В % к	
	соответствующему периоду предыдущего года	предыдущему периоду
<b>2022г.</b>		
Январь	95,6	47,8
Февраль	93,3	99,4
Март	90,8	104,7
<b>I квартал</b>	<b>93,2</b>	<b>67,3</b>
Апрель	85,1	97,9
Май	90,4	107,1
Июнь	87,0	98,6
<b>II квартал</b>	<b>87,5</b>	<b>105,0</b>
<b>I полугодие</b>	<b>90,2</b>	-
Июль	94,4	99,8
Август	76,7	92,9
Сентябрь	82,6	103,3
<b>III квартал</b>	<b>84,1</b>	<b>97,3</b>
<b>Январь-сентябрь</b>	<b>88,1</b>	-
Октябрь	87,7	104,0
Ноябрь	91,5	102,2
Декабрь	49,0	93,5
<b>IV квартал</b>	<b>70,8</b>	<b>102,9</b>
<b>Год</b>	<b>82,8</b>	-
<b>2023г.</b>		
Январь	94,3	92,0
Февраль	105,7	111,4

	В % к	
	соответствующему периоду предыдущего года	предыдущему периоду
Март	105,8	104,8
<b>I квартал</b>	<b>101,7</b>	<b>96,7</b>
Апрель	107,9	99,9
Май	99,1	98,4
Июнь	103,3	102,7
<b>II квартал</b>	<b>103,3</b>	<b>106,7</b>
<b>I полугодие</b>	<b>102,6</b>	-
Июль	96,3	93,1
<b>Январь-июль</b>	<b>101,7</b>	-

Таблица 30

**ОБЪЕМ ОТГРУЖЕННЫХ ТОВАРОВ СОБСТВЕННОГО ПРОИЗВОДСТВА,  
ВЫПОЛНЕННЫХ РАБОТ И УСЛУГ СОБСТВЕННЫМИ СИЛАМИ  
ПО ВОДОСНАБЖЕНИЮ; ВОДООТВЕДЕНИЮ, ОРГАНИЗАЦИИ СБОРА И  
УТИЛИЗАЦИИ ОТХОДОВ, ДЕЯТЕЛЬНОСТИ ПО ЛИКВИДАЦИИ ЗАГРЯЗНЕНИЙ**  
(с учетом малых и микропредприятий)

в действующих ценах

	Январь- июль 2023г., млн рублей	Январь- июль 2023г. в % к январю- июлю 2022г.	Июль 2023г., млн рублей	Июль 2023г. в % к	
				июлю 2022г.	июню 2023г.
<b>Водоснабжение; водоотведение, организация сбора и утилизация отходов, деятельность по ликвидации загрязнений</b>	<b>8688,9</b>	<b>110,0</b>	<b>1216,0</b>	<b>108,8</b>	<b>92,5</b>
в том числе:					
забор, очистка и распределение воды	1392,0	105,4	204,5	101,8	93,9
сбор и обработка сточных вод	1081,4	115,8	145,2	111,1	92,2
сбор, обработка и утилизация отходов; обработка вторичного сырья	6215,5	110,1	866,2	110,2	92,2

## 2.3. СЕЛЬСКОЕ ХОЗЯЙСТВО

По расчетам, **выпуск продукции сельского хозяйства** всеми сельхозпроизводителями (сельхозорганизации, хозяйства населения, крестьянские (фермерские) хозяйства и индивидуальные предприниматели) в январе-июле 2023г. составил 152,7 млрд рублей, или 96,7% к январю-июлю 2022г.

Таблица 1

### ДИНАМИКА ПРОИЗВОДСТВА ПРОДУКЦИИ СЕЛЬСКОГО ХОЗЯЙСТВА

	В % к	
	к соответствующему периоду предыдущего года	к предыдущему периоду
<b>2022г.</b>		
Январь	105,1	78,1
Февраль	101,6	94,1
Март	102,5	132,4
<b>I квартал</b>	<b>103,2</b>	-
Апрель	95,4	96,5
Май	97,5	105,7
Июнь	101,4	100,4
<b>II квартал</b>	<b>98,8</b>	-
<b>I полугодие</b>	<b>100,7</b>	-
Июль	93,2	182,0
Август	128,3	156,8
Сентябрь	81,7	69,8
<b>III квартал</b>	<b>101,3</b>	-
<b>Январь-сентябрь</b>	<b>101,0</b>	-
Октябрь	103,4	136,9
Ноябрь	103,8	61,2
Декабрь	133,2	92,0
<b>IV квартал</b>	<b>110,4</b>	-
<b>Год</b>	<b>103,7</b>	-
<b>2023г.</b>		
Январь	97,1	61,9
Февраль	101,1	97,9

	В % к	
	к соответствующему периоду предыдущего года	к предыдущему периоду
Март	101,2	108,8
<b>I квартал</b>	<b>100,6</b>	-
Апрель	104,3	99,5
Май	98,4	99,6
Июнь	99,0	97,7
<b>II квартал</b>	<b>103,2</b>	-
<b>I полугодие</b>	<b>102,0</b>	-
Июль	82,5	142,0

В январе-июле 2023г. доля сельскохозяйственных организаций в структуре сельскохозяйственного производства осталась на уровне прошлого года и составила 96,3% объема произведенной продукции.

**Растениеводство.** В сельскохозяйственных организациях по состоянию на 1 августа 2023г. зерновые и зернобобовые культуры (без кукурузы) обмолочены на площади 103,9 тыс. гектаров (на 47,3% меньше, чем на 1 августа 2022г.), что составляет 27,0% к площади посева зерновых и зернобобовых культур.

Зерновых и зернобобовых культур (без кукурузы) намолочено 615,1 тыс. тонн (в первоначально-оприходованном весе), или на 45,2% меньше, чем на аналогичную дату предыдущего года, в том числе пшеницы – 550,7 тыс. тонн (на 46,8% меньше, чем на 1 августа 2022г.).

Таблица 2

**ХОД УБОРКИ УРОЖАЯ ЗЕРНОВЫХ И ЗЕРНОБОБОВЫХ КУЛЬТУР  
В СЕЛЬСКОХОЗЯЙСТВЕННЫХ ОРГАНИЗАЦИЯХ  
на 1 августа**

	2023г.	2023г. к 2022г.		Справоч- но 2022г.
		+, -	%	
<b>Обмолочено зерновых и зернобобовых культур (без кукурузы), тыс. гектаров</b>	<b>103,9</b>	<b>-93,1</b>	<b>52,7</b>	<b>197,1</b>
в % к площади посева	27,0	-	-	44,1
<b>Намолочено зерна (в первоначально-оприходованном весе)</b>				
всего, тыс. тонн	<b>615,1</b>	<b>-507,6</b>	<b>54,8</b>	<b>1122,8</b>

	2023г.	2023г. к 2022г.		Справоч- но 2022г.
		+, -	%	
с 1 га, центнеров	59,2	+2,2	103,9	57,0
в том числе пшеницы				
всего, тыс. тонн	550,7	-483,5	53,2	1034,2
с 1 га, центнеров	63,0	+5,0	108,6	58,0

На 1 августа 2023г. в сельскохозяйственных организациях средний сбор зерновых и зернобобовых культур (без кукурузы) с 1 гектара сложился выше уровня аналогичного периода предыдущего года.

**Животноводство.** На 1 августа 2023г. по сравнению с соответствующей датой 2022г. в хозяйствах всех категорий, по расчетам, возросло поголовье свиней; снизилось поголовье крупного рогатого скота, в том числе коров, а также поголовье птицы, овец и коз.

Таблица 3

## ПОГОЛОВЬЕ СКОТА И ПТИЦЫ В ХОЗЯЙСТВАХ ВСЕХ КАТЕГОРИЙ

	На 01.08.23, тыс. голов	В % к		Справочно на 01.08.22 в % к 01.08.21
		01.07.23	01.08.22	
Крупный рогатый скот	232,0	99,4	97,1	100,4
в том числе коровы	92,2	99,5	98,1	100,6
Свины	4903,5	101,6	113,0	93,0
Овцы и козы	58,4	98,8	86,5	94,6
Птица	42346,5	93,8	83,8	100,6

В структуре поголовья скота на долю хозяйств населения приходилось 14,1% поголовья крупного рогатого скота, в том числе коров – 15,2%, овец и коз – 85,5% (на 1 августа 2022г. соответственно – 15,0%, 16,0% и 82,6%).

Таблица 4

## ДИНАМИКА ПОГОЛОВЬЯ СКОТА В ХОЗЯЙСТВАХ ВСЕХ КАТЕГОРИЙ

на конец месяца, в %

	Крупный рогатый скот		в том числе коровы		Свиньи		Овцы и козы	
	К соот- вет- ствую- щей дате преды- дущего года	К соот- вет- ствую- щей дате преды- дущего месяца	К соот- вет- ствую- щей дате преды- дущего года	К соот- вет- ствую- щей дате преды- дущего месяца	К соот- вет- ствую- щей дате преды- дущего года	К соот- вет- ствую- щей дате преды- дущего месяца	К соот- вет- ствую- щей дате преды- дущего года	К соот- вет- ствую- щей дате преды- дущего месяца
<b>2022г.</b>								
Январь	99,9	100,0	99,8	99,4	93,5	100,9	94,7	98,6
Февраль	100,0	100,3	99,9	99,8	92,8	99,1	95,5	100,7
Март	99,6	99,7	99,8	99,8	91,7	99,5	95,6	100,0
Апрель	99,6	99,8	100,2	100,6	92,5	101,1	95,2	100,1
Май	99,6	100,1	100,7	100,3	93,0	100,9	95,3	99,9
Июнь	100,1	100,5	101,0	100,3	92,8	99,8	96,8	101,6
Июль	100,4	100,7	100,6	99,8	93,0	100,3	94,6	98,5
Август	100,4	100,1	100,6	99,8	92,9	99,7	93,9	99,3
Сентябрь	101,3	100,4	100,3	99,6	94,0	100,0	92,2	97,9
Октябрь	100,6	99,2	99,9	99,6	98,2	100,9	95,0	98,7
Ноябрь	100,5	99,5	99,6	99,5	102,1	100,2	89,2	96,7
Декабрь	99,6	99,2	98,9	100,4	102,6	100,1	88,6	96,0
<b>2023г.</b>								
Январь	99,8	100,2	99,6	100,1	103,1	101,4	89,3	99,4
Февраль	99,7	100,2	99,9	100,1	104,8	100,7	88,5	99,8
Март	99,6	99,6	100,0	99,9	107,3	101,9	91,4	103,3
Апрель	99,6	99,8	99,7	100,3	108,1	101,8	91,9	100,5
Май	98,9	99,5	99,3	99,9	108,9	101,7	92,1	100,2
Июнь	98,4	100,0	98,4	99,3	111,6	102,2	86,3	95,2
Июль	97,1	99,4	98,1	99,5	113,0	101,6	86,5	98,8

В крупных, средних и малых сельскохозяйственных организациях на 1 августа 2023г. по сравнению с соответствующей датой 2022г. возросло поголовье свиней на 13,0%; снизилось поголовье крупного рогатого скота на 1,6%, в том числе коров – на 0,6%, овец и коз – на 42,7%, птицы на 16,8%.

По расчетам, в январе-июле 2023г. в хозяйствах всех категорий по сравнению с январем-июлем 2022г. возросло производство скота и птицы на убой (в живом весе) и производство молока; снизилось производство яиц.

Таблица 5

**ПРОИЗВОДСТВО ОСНОВНЫХ ВИДОВ ПРОДУКЦИИ  
ЖИВОТНОВОДСТВА В ХОЗЯЙСТВАХ ВСЕХ КАТЕГОРИЙ**

	Июль 2023г.	Июль 2023г. в % к июлю 2022г.	Январь- июль 2023г.	Январь- июль 2023г. в % к январю- июлю 2022г.	<u>Справочно:</u> январь-июль 2022г. в % к январю- июлю 2021г.
Скот и птица на убой (в живом весе), тыс. тонн	143,3	100,9	1014,0	100,5	99,5
Молоко, тыс. тонн	64,9	101,4	436,9	103,5	102,9
Яйца, млн штук	124,4	85,7	867,1	91,2	100,2

**ПРОИЗВОДСТВО ПРОДУКТОВ ЖИВОТНОВОДСТВА  
В ХОЗЯЙСТВАХ ВСЕХ КАТЕГОРИЙ**  
(в % к соответствующему месяцу предыдущего года)

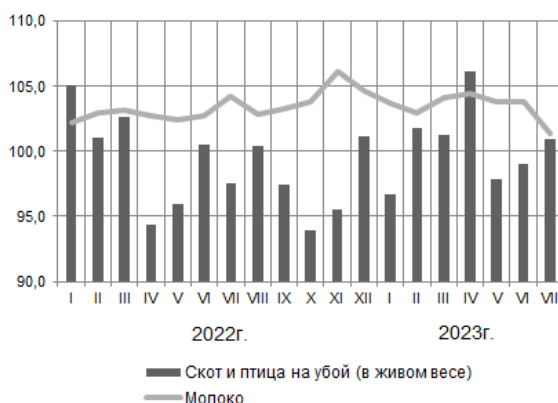

Крупными, средними и малыми сельскохозяйственными организациями в январе-июле 2023г. произведено скота и птицы на убой (в живом весе) 1000,2 тыс. тонн (100,5% к январю-июлю 2022г.), в том числе свиней – 528,0 тыс. тонн (101,5%), птицы – 455,7 тыс. тонн (99,0%), молока – 358,6 тыс. тонн (104,8%), яиц – 799,0 млн штук (90,6%).

В сельскохозяйственных организациях, не относящихся к субъектам малого предпринимательства, в январе-июле 2023г. надой молока на одну корову составил 5365 килограммов против 5189 килограммов в январе-июле 2022г., яйценоскость кур-несушек составила 156 яиц против 164 яиц год назад.

В январе-июле 2023г. по сравнению с январем-июлем 2022г. в хозяйствах всех категорий в структуре производства скота и птицы на убой (в живом весе), по расчетам, отмечено увеличение удельного веса производства свиней и крупного рогатого скота, уменьшение – птицы. Удельный вес производства на убой овец и коз остался на уровне соответствующего периода прошлого года.

Таблица 6

**ПРОИЗВОДСТВО ОСНОВНЫХ ВИДОВ СКОТА И ПТИЦЫ НА УБОЙ  
(В ЖИВОМ ВЕСЕ) СЕЛЬСКОХОЗЯЙСТВЕННЫМИ ОРГАНИЗАЦИЯМИ<sup>1)</sup>**

	Июль 2023г.			Январь-июль 2023г. в % к январю-июлю 2022г.	Справочно: январь-июль 2022г. в % к январю-июлю 2021г.
	тонн	в % к июлю 2022г.	доля в общем объеме производства скота и птицы на убой, %		
<b>Скот и птица на убой (в живом весе)</b>	<b>141451,1</b>	<b>101,0</b>	<b>100,0</b>	<b>100,5</b>	<b>99,5</b>
из них:					
крупный рогатый скот	2387,9	149,7	1,7	113,5	98,4
свиньи	77023,6	107,7	54,5	101,5	97,6
птица	62038,6	92,6	43,9	99,0	101,7

<sup>1)</sup> Крупные, средние и малые сельхозорганизации.

В январе-июле 2023г. рост производства скота и птицы на убой (в живом весе) по сравнению с аналогичным периодом прошлого года имел место в сельскохозяйственных организациях 16 муниципальных образований области, молока – в 10, на долю которых приходилось соответственно 73,3% и 77,6% от общего объема производства.

**Реализация продукции.** В январе-июле 2023г. по сравнению с январем-июлем 2022г. возросла продажа сельхозорганизациями зерна, скота и птицы (в живом весе), молока; продажа яиц – снизилась.

Таблица 7

**ОБЪЕМ РЕАЛИЗАЦИИ СЕЛЬСКОХОЗЯЙСТВЕННЫХ ПРОДУКТОВ  
СЕЛЬСКОХОЗЯЙСТВЕННЫМИ ОРГАНИЗАЦИЯМИ**

	<i>Июль 2023г., тыс. тонн</i>	<i>Июль 2023г. в % к июлю 2022г.</i>	<i>Январь- июль 2023г., тыс. тонн</i>	<i>Январь- июль 2023г. в % к январю- июлю 2022г.</i>	<i>Справочно январь- июль 2022г. в % к январю- июлю 2021г.</i>
Зерно	202,2	135,4	1062,0	175,4	63,1
Скот и птица (в живом весе)	142,3	100,5	1006,9	101,4	98,9
Молоко	50,4	103,5	343,8	106,0	104,6
Яйца, млн штук	60,2	83,6	406,7	81,0	95,4

## 2.4. СТРОИТЕЛЬСТВО

**Строительная деятельность.** Объем работ, выполненных по виду деятельности "Строительство" в январе-июле 2023г. составил 85304,1 млн рублей, или 108,5% к уровню января-июля 2022г. (в сопоставимых ценах), в июле 2023г. – 18561,7 млн рублей, или 118,4% к уровню июля 2022г. (в сопоставимых ценах).

Таблица 1

### ДИНАМИКА ОБЪЕМА РАБОТ, ВЫПОЛНЕННЫХ ПО ВИДУ ДЕЯТЕЛЬНОСТИ «СТРОИТЕЛЬСТВО»

(с учетом работ, выполненных хозяйственным способом  
организациями и населением)

	Млн рублей	В % к	
		соответствующему периоду предыдущего года	предыдущему периоду
2022г.			
Январь	5274,8	44,2	34,6
Февраль	7079,4	110,0	133,1
Март	10241,5	145,3	142,0
<b>I квартал</b>	<b>22595,7</b>	<b>88,4</b>	<b>55,9</b>
Апрель	8796,4	95,8	84,6
Май	12587,0	113,5	142,1
Июнь	15930,7	121,4	126,1
<b>II квартал</b>	<b>37314,0</b>	<b>111,7</b>	<b>159,6</b>
<b>I полугодие</b>	<b>59909,7</b>	<b>101,4</b>	-
Июль	14981,5	134,3	94,3
Август	13335,0	102,4	87,7
Сентябрь	15349,2	128,5	114,9
<b>III квартал</b>	<b>43665,7</b>	<b>120,9</b>	<b>115,7</b>
<b>Январь-сентябрь</b>	<b>103575,4</b>	<b>108,7</b>	-
Октябрь	13860,0	105,9	90,1
Ноябрь	13323,0	100,3	95,9
Декабрь	14953,2	91,4	112,4
<b>IV квартал</b>	<b>42136,2</b>	<b>98,6</b>	<b>95,5</b>
<b>Год</b>	<b>145711,5</b>	<b>105,6</b>	-

	Млн рублей	В % к	
		соответствующему периоду предыдущего года	предыдущему периоду
2023г.			
Январь	6200,2	109,0	41,3
Февраль	8074,4	113,7	136,6
Март	12546,5	122,2	154,5
<b>I квартал</b>	<b>26821,1</b>	<b>116,1</b>	<b>65,8</b>
Апрель	9013,7	98,0	71,4
Май	14619,1	111,2	161,4
Июнь	16288,6	98,2	111,2
<b>II квартал</b>	<b>39921,3</b>	<b>102,6</b>	<b>147,1</b>
<b>I полугодие</b>	<b>66742,4</b>	<b>105,9</b>	-
Июль	18561,7	118,4	113,7
<b>Январь-июль</b>	<b>85304,1</b>	<b>108,5</b>	-

### ДИНАМИКА ОБЪЕМА РАБОТ, ВЫПОЛНЕННЫХ ПО ВИДУ ДЕЯТЕЛЬНОСТИ "СТРОИТЕЛЬСТВО"

(с учетом работ, выполненных хозяйственным способом организациями и населением, в % к среднемесячному значению 2021 года)

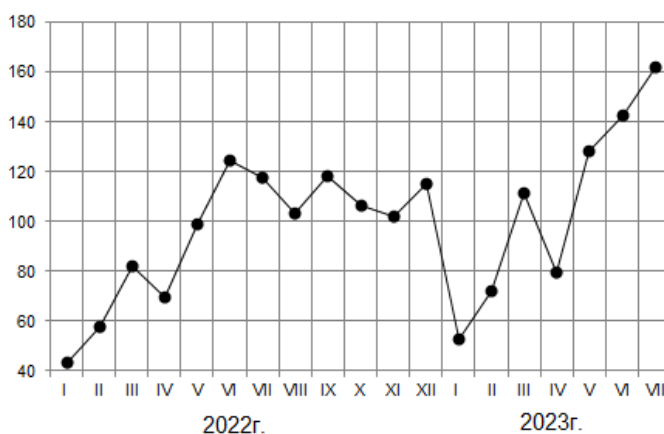

По состоянию на 1 июля 2023г. общий объем заключенных договоров строительного подряда и прочих заказов (контрактов) (без субъектов малого предпринимательства) составил 75,4 млн рублей, обеспеченность строительных организаций договорами и прочими заказами (контрактами) составила 0,01 месяца.

Таблица 2

**ДИНАМИКА ОБЩЕГО ОБЪЕМА ЗАКЛЮЧЕННЫХ ДОГОВОРОВ  
СТРОИТЕЛЬНОГО ПОДРЯДА И ПРОЧИХ ЗАКАЗОВ (КОНТРАКТОВ)**  
(без субъектов малого предпринимательства)

	<i>Объем заключенных договоров строительного подряда и прочих заказов (контрактов), млн рублей</i>	<i>Обеспеченность строительных организаций договорами и прочими заказами (контрактами), месяцев</i>
<b>2022г.</b>		
на 1 января	30,8	0,0
на 1 февраля	59,3	0,0
на 1 марта	30,3	0,0
на 1 апреля	30,1	0,0
на 1 мая	68,3	0,0
на 1 июня	102,4	0,0
на 1 июля	68,0	0,0
на 1 августа	63,4	0,0
на 1 сентября	78,8	0,0
на 1 октября	73,6	0,0
на 1 ноября	64,1	0,0
на 1 декабря	66,1	0,0
<b>2023г.</b>		
на 1 января	74,1	0,0
на 1 февраля	73,2	0,1
на 1 марта	90,9	0,0
на 1 апреля	144,1	0,0
на 1 мая	112,1	0,0
на 1 июня	86,2	0,0
на 1 июля	75,2	0,0
на 1 августа	75,4	0,0

**Жилищное строительство.** В январе-июле 2023г. сдано в эксплуатацию 4704 новые квартиры общей площадью 530,0 тыс. м<sup>2</sup>, что составляет 111,1% к уровню января-июля 2022г., в июле 2023г. сдано в эксплуатацию 1029 новых квартир общей площадью 98,1 тыс. м<sup>2</sup>, что составляет 141,7% к уровню июля 2022г.

Таблица 3

**ДИНАМИКА ВВОДА В ДЕЙСТВИЕ ЖИЛЫХ ДОМОВ**

(с учетом жилых домов, построенных населением на земельных участках, предназначенных для ведения садоводства)

	Тыс. м <sup>2</sup> общей площади	В % к	
		соответствующему периоду предыдущего года	предыдущему периоду
2022г.			
Январь	61,8	105,9	36,8
Февраль	81,3	167,2	131,5
Март	80,0	120,3	98,4
I квартал	223,1	128,6	54,9
Апрель	54,4	65,3	68,0
Май	58,2	86,7	106,9
Июнь	71,9	81,3	123,5
II квартал	184,5	77,2	82,7
I полугодие	407,7	98,8	-
Июль	69,3	67,7	96,4
Август	82,3	71,7	118,9
Сентябрь	83,4	64,4	101,3
III квартал	235,0	67,8	127,4
Январь-сентябрь	642,6	84,7	-
Октябрь	83,3	77,0	99,9
Ноябрь	45,2	34,8	54,3
Декабрь	69,4	41,3	153,4
IV квартал	198,0	48,7	84,2
Год	840,6	72,1	-
2023г.			
Январь	74,4	120,3	107,1
Февраль	79,2	97,4	106,5
Март	68,0	85,0	85,9
I квартал	221,6	99,3	111,9
Апрель	65974	121,2	97,0

	Тыс. м <sup>2</sup> общей площади	В % к	
		соответствующему периоду предыдущего года	предыдущему периоду
Май	70,0	120,2	106,1
Июнь	74,3	103,4	106,2
<b>II квартал</b>	<b>210,3</b>	<b>114,0</b>	<b>94,9</b>
<b>I полугодие</b>	<b>431,8</b>	<b>105,9</b>	-
Июль	98,1	141,7	132,0
<b>Январь-июль</b>	<b>530,0</b>	<b>111,1</b>	-

**ВВОД В ДЕЙСТВИЕ ЖИЛЫХ ДОМОВ**  
(в % к среднемесячному значению 2021 года)

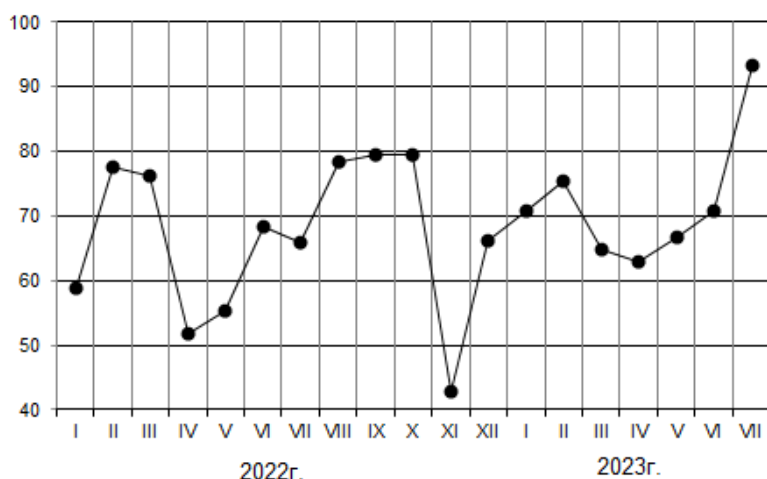

В сельской местности введены жилые дома общей площадью 254,4 тыс. м<sup>2</sup>, что к уровню января-июля 2022г. составляет 111,2%.

Доля жилых домов, построенных населением, в общем объеме ввода жилья по области составила 80,6% (в январе-июле 2022г. – 77,5%), построено 2847 жилых домов общей площадью 427,0 тыс. м<sup>2</sup>.

## 2.5. ТРАНСПОРТ

**Грузовые перевозки.** Грузовыми автомобилями организаций всех видов экономической деятельности (без субъектов малого предпринимательства) в январе-июле 2023г. перевезено 17,6 млн тонн грузов, выполнено 2035,6 млн тонно-километров, что соответственно на 4,9% и 28,3% больше, чем в январе-июле 2022г.

Таблица 1

**ПЕРЕВОЗКИ ГРУЗОВ И ГРУЗООБОРОТ АВТОМОБИЛЬНОГО ТРАНСПОРТА  
ОРГАНИЗАЦИЙ ВСЕХ ВИДОВ ЭКОНОМИЧЕСКОЙ ДЕЯТЕЛЬНОСТИ  
(без субъектов малого предпринимательства)**

	Январь-июль 2023г.	В % к январю-июлю 2022г.	Июль 2023г.	В % к		<u>Справочно</u>		
				июлю 2022г.	июню 2023г.	январь-июль 2022г. в % к январю-июлю 2021г.	июль 2022г. в % к	
							июлю 2021г.	июню 2022г.
<b>Перевезено грузов, тыс. тонн</b>								
из них на коммерческой основе	17646,2	104,9	3013,0	94,5	103,3	113,1	100,7	114,3
<b>Грузооборот, млн т-км</b>								
из них на коммерческой основе	6351,8	130,8	913,8	116,1	86,3	122,9	126,3	100,5
	2035,6	128,3	315,2	115,7	99,0	116,3	125,0	104,5
	1581,1	141,9	243,8	120,7	100,1	118,7	142,9	104,3

На коммерческой основе выполнено 36,0% общего объема грузовых перевозок и 77,7% грузооборота организаций области, не относящихся к субъектам малого предпринимательства (в январе-июле 2022г. – соответственно 28,9% и 70,3%).

Таблица 2

**ДИНАМИКА ГРУЗОБОРОТА АВТОМОБИЛЬНОГО ТРАНСПОРТА  
ОРГАНИЗАЦИЙ ВСЕХ ВИДОВ ЭКОНОМИЧЕСКОЙ ДЕЯТЕЛЬНОСТИ  
НА КОММЕРЧЕСКОЙ ОСНОВЕ**

(без субъектов малого предпринимательства)

	Тыс. т-км	В % к	
		соответствующему периоду прошлого года	предыдущему периоду
2022г.			
Январь	108566,3	93,5	79,2
Февраль	125126,7	100,4	115,3
Март	147580,4	101,6	117,9
I квартал	381273,3	98,8	-
Апрель	133827,3	102,2	90,7
Май	203692,9	142,2	152,2
Июнь	193734,1	140,9	95,1
I полугодие	912527,6	114,4	-
Июль	201983,1	142,9	104,3
Август	206435,3	142,8	102,2
Сентябрь	220403,2	162,8	106,8
Январь-сентябрь	1541349,2	126,5	-
Октябрь	214205,3	162,8	97,2
Ноябрь	226253,4	165,8	105,6
Декабрь	197036,7	143,7	87,1
Год	2178844,7	134,2	-
2023г.			
Январь	203069,4	187,0	103,1
Февраль	208880,6	166,9	102,9
Март	223108,2	151,2	106,8
I квартал	635058,2	166,6	-
Апрель	232077,5	173,4	104,0
Май	226719,4	111,3	97,7
Июнь	243447,7	125,7	107,4
I полугодие	1337302,8	146,5	-
Июль	243786,9	120,7	100,1
Январь-июль	1581089,7	141,9	-

**Пассажирские перевозки.** По маршрутам регулярных перевозок в январе-июле 2023г. эксплуатационными автобусами перевезено 57,9 млн пассажиров, что составляет 101,3% к уровню января-июля 2022г. Пассажирооборот в январе-июле 2023г. составил 493,7 млн пассажиро-км и снизился к уровню января-июля 2022г. на 2,0%.

Таблица 3

**ПЕРЕВОЗКИ ПАССАЖИРОВ И ПАССАЖИРООБОРОТ  
МАРШРУТНЫХ АВТОБУСОВ**

	Январь-июль 2023г.	В % к январю-июлю 2022г.	Июль 2023г.	В % к		Справочно		
				июль 2022г.	июню 2023г.	январь-июль 2022г. в % к январю-июлю 2021г.	июль 2022г. в % к	
							июлю 2021г.	июню 2022г.
Перевезено пассажиров автобусами, млн человек	57,9	101,3	8,3	99,6	95,8	105,1	110,4	95,0
Пассажирооборот автобусов, млн пасс.-км	493,7	98,0	72,2	94,6	96,7	107,0	112,9	97,4

Доля перевозок, выполняемых автобусами индивидуальных предпринимателей, осуществляющих перевозки по маршрутам регулярных перевозок, в общем объеме перевозок маршрутными автобусами составила 69,6%, доля пассажирооборота – 65,1% (в январе-июле 2022г. – соответственно 43,9% и 43,6%).

Таблица 4

## ДИНАМИКА ПАССАЖИРООБОРОТА МАРШРУТНЫХ АВТОБУСОВ

	Тыс. пасс.-км	В % к	
		соответствующему периоду прошлого года	предыдущему периоду
2022г.			
Январь	63901,6	108,4	87,
Февраль	63649,7	103,6	99,6
Март	71695,2	102,4	112,6
I квартал	199246,5	104,6	-
Апрель	73650,1	102,1	102,7
Май	76407,5	109,5	103,7
Июнь	78372,3	110,0	102,6
I полугодие	427676,4	106,0	-
Июль	76323,8	112,9	97,4
Август	76703,7	109,9	100,5
Сентябрь	79417,0	107,3	103,5
Январь-сентябрь	660120,9	107,3	-
Октябрь	72333,0	100,9	91,1
Ноябрь	69030,3	108,0	95,4
Декабрь	71467,0	97,4	103,5
Год	872951,3	105,9	-
2023г.			
Январь	64576,0	101,1	90,4
Февраль	64220,7	100,9	99,4
Март	72559,3	101,2	113,0
I квартал	201356,0	101,1	-
Апрель	71764,7	97,4	98,9
Май	73691,9	96,4	102,7
Июнь	74670,2	95,3	101,3
I полугодие	421482,8	98,6	-
Июль	72218,8	94,6	96,7
Январь-июль	493701,6	98,0	-



## РЫНКИ ТОВАРОВ И УСЛУГ

## 3.1. РОЗНИЧНАЯ ТОРГОВЛЯ

Оборот розничной торговли в январе-июле 2023г. составил 254388,7 млн рублей, что в товарной массе составляет 95,5% к уровню января-июля 2022г.

Таблица 1

## ДИНАМИКА ОБОРОТА РОЗНИЧНОЙ ТОРГОВЛИ

	Млн рублей	В % к	
		соответствующему периоду предыдущего года	предыдущему периоду
2022г.			
Январь	34643,4	104,7	88,9
Февраль	33583,7	102,8	96,4
Март	37388,1	97,9	101,7
<b>I квартал</b>	<b>105615,2</b>	<b>102,0</b>	<b>93,0</b>
Апрель	35968,6	92,5	93,8
Май	37089,8	94,9	101,6
Июнь	37063,8	93,1	100,4
<b>II квартал</b>	<b>110122,2</b>	<b>93,5</b>	<b>95,4</b>
<b>I полугодие</b>	<b>215737,4</b>	<b>97,5</b>	-
Июль	37466,1	94,9	101,6
Август	37378,6	92,7	100,1
Сентябрь	35695,6	90,2	95,7
<b>III квартал</b>	<b>110540,4</b>	<b>92,6</b>	<b>101,1</b>
<b>Январь-сентябрь</b>	<b>326277,8</b>	<b>97,8</b>	-
Октябрь	35630,6	88,1	99,6
Ноябрь	35460,6	90,2	99,5
Декабрь	38872,4	88,8	109,5
<b>IV квартал</b>	<b>109963,6</b>	<b>89,0</b>	<b>99,5</b>

	Млн рублей	В % к	
		соответствующему периоду предыдущего года	предыдущему периоду
<b>Год</b>	<b>436241,4</b>	<b>94,0</b>	<b>-</b>
<b>2023г.</b>			
Январь	34863,4	88,9	89,0
Февраль	34158,2	89,8	97,3
Март	36410,5	93,4	106,7
<b>I квартал</b>	<b>105432,1</b>	<b>90,7</b>	<b>94,5</b>
Апрель	36460,1	99,4	99,9
Май	36888,3	98,3	100,5
Июнь	37034,8	98,2	100,3
<b>II квартал</b>	<b>110383,2</b>	<b>98,6</b>	<b>103,7</b>
<b>I полугодие</b>	<b>215815,3</b>	<b>94,7</b>	<b>-</b>
Июнь	38573,4	100,4	103,8
<b>Январь-июль</b>	<b>254388,7</b>	<b>95,5</b>	<b>-</b>

**ДИНАМИКА ОБОРОТА РОЗНИЧНОЙ ТОРГОВЛИ**  
(в % к среднемесячному значению 2021 года)

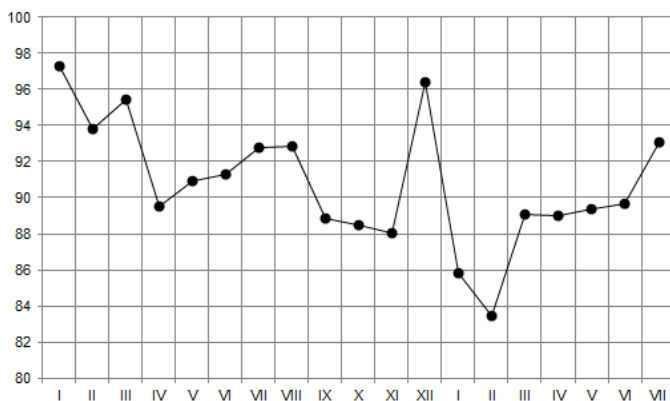

В январе-июле 2023г. оборот розничной торговли на 92,5% сформирован торговыми организациями и индивидуальными предпринимателями, осуществляющими деятельность в стационарной торговой сети (вне рынка), доля реализации товаров на розничных рынках и ярмарках составила 7,5%.

Таблица 2

**ОБОРОТ РОЗНИЧНОЙ ТОРГОВЛИ ТОРГУЮЩИХ ОРГАНИЗАЦИЙ  
И ПРОДАЖА ТОВАРОВ НА РОЗНИЧНЫХ РЫНКАХ**

	Январь-июль 2023г.		Июль 2023г., млн рублей	В % к		Справочно январь- июль 2022г. в % к январю- июлю 2021г.
	млн рублей	в % к январю- июлю 2023г.		июлю 2022г.	июню 2023г.	
<b>Всего</b>	<b>254388,7</b>	<b>95,5</b>	<b>38573,4</b>	<b>100,4</b>	<b>103,8</b>	<b>97,1</b>
в том числе:						
оборот розничной торговли торговых организаций и инди- видуальных предпри- нимателей вне рынка	235185,1	95,6	35814,8	100,6	104,1	98,0
продажа товаров на розничных рынках и ярмарках	19203,6	95,0	2758,6	98,8	100,0	87,8

**СТРУКТУРА ФОРМИРОВАНИЯ ОБОРОТА РОЗНИЧНОЙ ТОРГОВЛИ  
в январе-июле 2023 года  
(в % к итогу)**



В структуре оборота розничной торговли, удельный вес пищевых продуктов, включая напитки, и табачными изделиями в январе-июле 2023г. составил 43,9%, непродовольственных товаров – 56,1% (в январе-июле 2022г. - соответственно 42,4% и 57,6%).

Таблица 3

**ДИНАМИКА ОБОРОТА РОЗНИЧНОЙ ТОРГОВЛИ ПИЩЕВЫМИ ПРОДУКТАМИ,  
ВКЛЮЧАЯ НАПИТКИ, И ТАБАЧНЫМИ ИЗДЕЛИЯМИ,  
НЕПРОДОВОЛЬСТВЕННЫМИ ТОВАРАМИ**

	Пищевые продукты, включая напитки, и табачные изделия			Непродовольственные товары		
	млн рублей	в % к		млн рублей	в % к	
		соответствующему периоду предыдущего года	предыдущему периоду		соответствующему периоду предыдущего года	предыдущему периоду
<b>2022г.</b>						
Январь	13401,0	98,1	83,6	21242,4	109,1	92,6
Февраль	13539,7	97,1	100,1	20044,0	106,9	94,0
Март	15574,5	101,3	109,6	21813,6	96,9	97,7
<b>I квартал</b>	<b>42515,2</b>	<b>98,9</b>	<b>91,1</b>	<b>63100,0</b>	<b>104,0</b>	<b>94,2</b>
Апрель	15862,6	98,3	98,0	20106,0	88,4	90,8
Май	16333,6	101,6	101,5	20756,1	90,1	101,7
Июнь	16259,1	101,5	100,1	20804,7	87,4	100,6
<b>II квартал</b>	<b>48455,3</b>	<b>100,5</b>	<b>104,6</b>	<b>61666,9</b>	<b>88,6</b>	<b>82,9</b>
<b>I полугодие</b>	<b>90970,5</b>	<b>99,8</b>	-	<b>124766,9</b>	<b>95,9</b>	-
Июль	16344,9	100,9	101,3	21121,2	90,6	101,7
Август	15616,3	98,0	96,3	21762,3	89,1	103,1
Сентябрь	14921,9	95,0	96,1	20773,7	89,6	95,5
<b>III квартал</b>	<b>46883,1</b>	<b>98,0</b>	<b>98,4</b>	<b>63657,3</b>	<b>88,8</b>	<b>103,0</b>
<b>Январь-сентябрь</b>	<b>137853,6</b>	<b>99,2</b>	-	<b>188424,2</b>	<b>93,4</b>	-
Октябрь	15248,6	93,5	101,8	20382,0	84,3	98,0
Ноябрь	14919,1	93,8	97,6	20541,5	87,7	100,9
Декабрь	16942,4	96,5	113,3	21930,0	83,5	106,8
<b>IV квартал</b>	<b>47110,2</b>	<b>94,7</b>	<b>100,7</b>	<b>62853,4</b>	<b>85,1</b>	<b>98,6</b>
<b>Год</b>	<b>184963,8</b>	<b>97,9</b>	-	<b>251277,6</b>	<b>91,1</b>	-
<b>2023г.</b>						
Январь	15077,1	101,5	87,9	19786,3	80,9	89,8

	Пищевые продукты, включая напитки, и табачные изделия			Непродовольственные товары		
	млн рублей	в % к		млн рублей	в % к	
		соответствующему периоду предыдущего года	предыдущему периоду		соответствующему периоду предыдущего года	предыдущему периоду
Февраль	15007,6	99,4	98,1	19150,6	83,2	96,7
Март	16047,8	97,1	107,0	20362,7	90,7	106,5
<b>I квартал</b>	<b>46132,5</b>	<b>99,1</b>	<b>95,5</b>	<b>59299,6</b>	<b>84,9</b>	<b>94,3</b>
Апрель	16114,3	98,9	99,9	20345,9	99,8	99,9
Май	16353,2	98,0	100,6	20535,1	98,6	100,5
Июнь	16302,9	97,6	99,8	20731,9	98,8	100,7
<b>II квартал</b>	<b>48770,3</b>	<b>98,1</b>	<b>104,2</b>	<b>61612,9</b>	<b>99,0</b>	<b>103,4</b>
<b>I полугодие</b>	<b>94902,8</b>	<b>98,5</b>	-	<b>120912,5</b>	<b>91,8</b>	-
Июль	16686,6	98,7	102,5	21886,8	101,8	104,8
<b>Январь-июль</b>	<b>111589,4</b>	<b>98,6</b>	-	<b>142799,3</b>	<b>93,2</b>	-

**ДИНАМИКА ОБОРОТА РОЗНИЧНОЙ ТОРГОВЛИ ПИЩЕВЫМИ ПРОДУКТАМИ, ВКЛЮЧАЯ НАПИТКИ, И ТАБАЧНЫМИ ИЗДЕЛИЯМИ, НЕПРОДОВОЛЬСТВЕННЫМИ ТОВАРАМИ**  
(в % к среднемесячному значению 2021 года)



Таблица 4

**ТОВАРНЫЕ ЗАПАСЫ  
В ОРГАНИЗАЦИЯХ РОЗНИЧНОЙ ТОРГОВЛИ**

на конец месяца

	<i>Товарные запасы, млн рублей</i>	<i>Уровень запасов, в днях торговли</i>
<b>2022г.</b>		
Январь	19044,8	40
Февраль	19612,5	41
Март	20230,8	45
Апрель	18851,0	37
Май	19104,7	37
Июнь	19045,7	36
Июль	19045,1	36
Август	18274,3	35
Сентябрь	18472,0	36
Октябрь	18359,0	37
Ноябрь	18718,5	37
Декабрь	18028,1	30
<b>2023г.</b>		
Январь	17846,6	36
Февраль	18008,2	35
Март	18087,1	38
Апрель	18134,6	34
Май	18125,2	34
Июнь	17998,8	33
Июль	18044,9	32

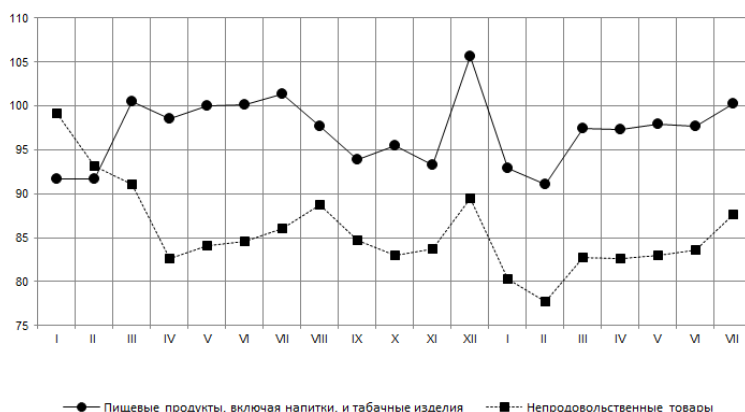
В июле 2023г. по сравнению с июнем 2023г. в крупных и средних организациях розничной торговли отмечалось значительное увеличение продажи мебели, соли, холодильников и морозильников, компьютеров, стиральных машин, часов, телевизоров, ювелирных изделий.

На 1 августа 2023г. по сравнению с наличием товарных запасов на 1 июля 2023г. в крупных и средних организациях розничной торговли наблюдалось значительное увеличение товарных запасов писчебумажных и канцелярских товаров, маргариновой продукции, соли, компьютеров, муки, ювелирных изделий, животных масел и жиров, мужской, женской и детской одежды.

Таблица 5

**ИЗМЕНЕНИЕ ПРОДАЖИ И ЗАПАСОВ ОСНОВНЫХ ПРОДУКТОВ ПИТАНИЯ И  
НЕПРОДОВОЛЬСТВЕННЫХ ТОВАРОВ В ОРГАНИЗАЦИЯХ РОЗНИЧНОЙ  
ТОРГОВЛИ, НЕ ОТНОсяЩИХСЯ К СУБЪЕКТАМ МАЛОГО  
ПРЕДПРИНИМАТЕЛЬСТВА**

в сопоставимых ценах

	Продано в июле 2023г. в % к июню 2023г.	Запасы на 1 августа 2023г. в % к запасам на 1 июля 2023г.	Обеспеченность запасами в днях торговли	
			на 1 августа 2023г.	на 1 июля 2023г.
Мясо и мясные продукты	99,8	99,8	8	8
из них:				
мясо животных	101,7	95,5	4	4
мясо домашней птицы	98,8	107,9	3	3
продукты из мяса и мяса птицы	100,3	101,9	8	8
консервы из мяса и мяса птицы	92,1	94,3	67	65
Рыба, ракообразные и моллюски	102,4	100,9	19	19
из них:				
консервы из рыбы и морепродуктов	96,9	101,6	39	37
Пищевые масла и жиры	104,0	105,5	12	12
из них:				
животные масла и жиры	101,9	108,7	7	6
растительные масла	109,1	104,1	23	24
маргариновая продукция	99,2	118,8	18	15
Молочные продукты	103,2	100,6	8	8
из них:				
молоко питьевое	103,9	95,9	5	5
молочные напитки	102,9	78,4	10	13
сыры жирные	107,1	100,2	11	12
консервы молочные сухие, сублимированные	77,4	95,8	64	52

	Продано в июле 2023г. в % к июню 2023г.	Запасы на 1 августа 2023г. в % к запасам на 1 июля 2023г.	Обеспеченность запасами в днях торговли	
			на 1 августа 2023г.	на 1 июля 2023г.
Яйца	101,8	100,8	4	4
Сахар	108,5	89,8	12	14
Кондитерские изделия	99,5	98,5	23	23
Чай, кофе, какао	96,6	101,2	37	36
из них:				
чай	88,3	98,9	45	41
Соль	135,6	117,3	36	42
Мука	97,1	113,7	19	16
Крупа	98,3	104,3	25	23
Макаронные изделия	96,0	97,4	28	28
Хлеб и хлебобулочные изделия	101,2	104,6	4	4
Свежий картофель	71,6	83,5	3	2
Свежие овощи	80,1	105,1	3	3
Свежие фрукты	110,4	97,6	4	4
Безалкогольные напитки	107,0	94,6	13	15
Табачные изделия	102,1	105,8	24	23
Туалетное и хозяйственное мыло	96,5	94,3	52	53
Косметические и парфюмерные товары, кроме мыла	100,6	98,6	85	87
Мебель	172,3	97,2	29	51
Холодильники и морозильники	132,9	93,1	41	59
Стиральные машины	121,0	99,8	36	44
Аудиоаппаратура	113,1	95,2	58	69
Телевизоры	116,8	95,9	73	89
Спортивное оборудование и спортивные товары	90,7	91,6	57	56
Компьютеры	130,1	115,7	55	61

	Продано в июле 2023г. в % к июню 2023г.	Запасы на 1 августа 2023г. в % к запасам на 1 июля 2023г.	Обеспеченность запасами в днях торговли	
			на 1 августа 2023г.	на 1 июля 2023г.
Периферийные устройства	110,4	97,7	67	75
Фотоаппаратура и фототовары	82,1	100,0	105	87
Мобильные телефоны	109,8	103,6	46	49
Часы	118,5	97,0	71	86
Книги	107,2	102,0	155	162
Газеты и журналы	101,3	91,8	56	62
Писчебумажные и канцелярские товары	114,5	124,9	109	100
Игры и игрушки	90,3	95,5	64	60
Мужская, женская и детская одежда	100,1	108,4	39	36
Нательное белье	86,1	97,5	42	37
Чулочно-носочные изделия	94,3	101,6	109	101
Обувь	94,5	101,1	90	85
Строительные материалы	110,7	100,6	9	10
Лекарственные средства	100,6	98,3	54	55
Ювелирные изделия	115,0	109,3	225	237
Бензины автомобильные	105,7	97,6	4	5
Дизельное топливо	105,2	94,0	8	9
Газовое моторное топливо	102,0	66,9	1	1
Сжиженный природный газ	101,7	53,7	0	1
Автомобильные детали, узлы и принадлежности	103,2	96,5	87	94
Лампы осветительные (бытовые) - всего	108,2	95,8	96	108
из них:				
лампы накаливания (включая галогенные, кроме ламп для автотранспортных средств)	104,9	105,8	147	146
лампы светодиодные	108,9	93,7	86	100

### 3.2. РЕСТОРАНЫ, КАФЕ И БАРЫ

Оборот общественного питания в январе-июле 2023г. составил 9239,1 млн рублей, что в физическом объеме на 14,3% больше, чем в январе-июне 2022г.

Таблица 1

#### ДИНАМИКА ОБОРОТА ОБЩЕСТВЕННОГО ПИТАНИЯ

	Млн рублей	В % к	
		соответ- ствующему периоду предыдущего года	предыду- щему пери- оду
2022г.			
Январь	1066,0	106,3	88,7
Февраль	1045,5	107,0	97,7
Март	1086,7	92,2	97,4
I квартал	3198,1	99,6	90,4
Апрель	1093,7	81,9	94,3
Май	1086,1	91,7	98,9
Июнь	1050,5	99,8	96,7
II квартал	3230,3	90,4	90,3
I полугодие	6428,4	94,7	-
Июль	969,8	106,5	91,9
Август	1008,0	109,4	104,3
Сентябрь	1572,1	115,9	155,7
III квартал	3549,9	111,3	109,3
Январь-сентябрь	9978,3	99,9	-
Октябрь	1230,7	96,7	78,3
Ноябрь	1384,1	104,6	111,9
Декабрь	1377,0	98,9	99,4
IV квартал	3991,9	100,1	112,1
Год	13970,2	99,9	-
2023г.			
Январь	1229,1	98,2	88,1

	Млн рублей	В % к	
		соответствующему периоду предыдущего года	предыдущему периоду
Февраль	1322,0	106,7	106,1
Март	1360,9	112,3	102,5
<b>I квартал</b>	<b>3912,0</b>	<b>105,7</b>	<b>95,5</b>
Апрель	1454,2	126,6	106,4
Май	1424,1	125,0	97,6
Июнь	1266,2	115,0	88,9
<b>II квартал</b>	<b>3230,3</b>	<b>122,3</b>	<b>104,4</b>
<b>I полугодие</b>	<b>8056,5</b>	<b>113,9</b>	-
Июль	1182,6	116,0	92,7
<b>Январь-июль</b>	<b>9239,1</b>	<b>114,3</b>	-

**СТРУКТУРА ФОРМИРОВАНИЯ ОБОРОТА ОБЩЕСТВЕННОГО ПИТАНИЯ  
в январе-июле 2023 года  
(в % к итогу)**

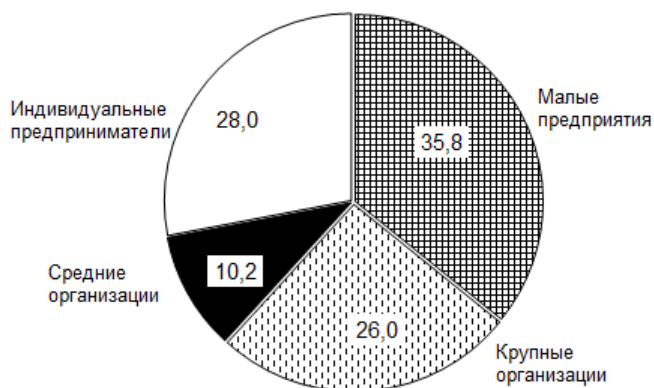

### 3.3. РЫНОК ПЛАТНЫХ УСЛУГ НАСЕЛЕНИЮ

В январе-июле 2023г., по оперативным данным, населению было оказано платных услуг на 65536,1 млн рублей, или на 2,3% (в сопоставимых ценах) больше, чем в январе-июле 2022г.

Таблица 1

#### ДИНАМИКА ОБЪЕМА ПЛАТНЫХ УСЛУГ НАСЕЛЕНИЮ

	Млн рублей	В % к <sup>1)</sup>	
		соответствующему периоду предыдущего года	предыдущему периоду
2022г.			
Январь	8695,2	101,9	93,6
Февраль	8622,5	101,7	99,1
Март	8778,6	100,4	100,1
I квартал	26096,4	101,3	98,0
Апрель	8360,1	98,6	94,5
Май	8054,4	101,1	96,3
Июнь	8207,1	102,7	101,1
II квартал	24621,5	101,2	92,3
I полугодие	50718,0	101,1	-
Июль	8378,0	102,6	100,5
Август	8595,6	103,9	102,1
Сентябрь	8712,8	103,6	102,4
III квартал	25686,4	103,6	101,6
Январь-сентябрь	76404,3	101,8	-
Октябрь	8958,1	100,0	102,5
Ноябрь	9238,8	100,7	103,0
Декабрь	10331,3	102,0	108,4
IV квартал	28528,1	100,5	109,4
Год	104932,4	101,6	-
2023г.			
Январь	9866,6	103,4	95,0

	Млн рублей	В % к <sup>1)</sup>	
		соответствующему периоду предыдущего года	предыдущему периоду
враль	9938,0	105,4	100,5
Март	9976,4	104,4	100,1
<b>I квартал</b>	<b>29781,0</b>	<b>104,7</b>	<b>101,5</b>
Апрель	9440,9	104,8	94,2
Май	9162,4	104,8	96,1
Июнь <sup>2)</sup>	8629,5	97,9	94,3
<b>II квартал<sup>2)</sup></b>	<b>27232,8</b>	<b>100,6</b>	<b>89,2</b>
<b>I полугодие<sup>2)</sup></b>	<b>57013,8</b>	<b>103,4</b>	<b>-</b>
Июль	8522,4	95,6	98,1
<b>Январь-июль</b>	<b>65536,1</b>	<b>102,3</b>	<b>-</b>

<sup>1)</sup> В сопоставимых ценах.

<sup>2)</sup> Данные изменены в связи с уточнением респондентами ранее предоставленных оперативных данных.

В январе-июле 2023г. в структуре объема платных услуг населению преобладают коммунальные, бытовые, транспортные и телекоммуникационные услуги (67,0% от общего объема).

Таблица 2

### ОБЪЕМ ПЛАТНЫХ УСЛУГ НАСЕЛЕНИЮ ПО ВИДАМ

	Январь-июль 2023г.			Июль 2023г.			
	млн рублей	в % к		млн рублей	в % к		
		январю-июлю 2022г. <sup>1)</sup>	итогу		июлю 2022г. <sup>1)</sup>	июню 2023г. <sup>1)</sup>	итогу
<b>Платные услуги</b>	<b>65536,1</b>	<b>102,3</b>	<b>100,0</b>	<b>8522,4</b>	<b>95,6</b>	<b>98,1</b>	<b>100,0</b>
в том числе:							
бытовые	11098,8	100,4	16,9	1582,4	97,1	104,1	18,6
транспортные	8549,2	102,8	13,0	1442,5	89,7	99,2	16,9

	Январь-июль 2023г.			Июль 2023г.			
	млн рублей	в % к		млн рублей	в % к		
		январю- июлю 2022г. <sup>1)</sup>	итогу		июлю 2022г. <sup>1)</sup>	июню 2023г. <sup>1)</sup>	итогу
почтовой связи, курьерские услуги	402,5	100,0	0,6	58,9	99,3	107,3	0,7
в том числе:							
услуги курьер- ской доставки	6,3	107,4	0,0	1,0	117,4	114,4	0,0
телекоммуника- ционные	7123,6	100,3	10,9	1037,8	103,8	101,2	12,2
жилищные	4430,2	101,7	6,8	635,7	100,6	96,2	7,5
коммунальные	17157,1	101,7	26,2	1519,5	96,2	95,3	17,8
учреждений куль- туры	1067,7	108,8	1,6	134,4	98,9	98,6	1,6
туристических агентств, туропе- раторов и прочие услуги по брони- рованию и сопут- ствующие им услуги	526,1	104,6	0,8	74,6	85,0	99,2	0,9
услуги гостиниц и аналогичные услуги по предо- ставлению вре- менного жилья	724,0	113,1	1,1	112,4	99,1	89,3	1,3
физической куль- туры и спорта	523,0	101,2	0,8	61,9	97,5	91,9	0,7
в том числе:							
услуги фитнес- центров и спортивных клубов	155,1	89,3	0,2	25,0	91,1	113,4	0,3
медицинские	5366,5	109,6	8,2	661,3	88,1	95,1	7,8

	Январь-июль 2023г.			Июль 2023г.			
	млн рублей	в % к		млн рублей	в % к		
		январю-июлю 2022г. <sup>1)</sup>	итогу		июлю 2022г. <sup>1)</sup>	июню 2023г. <sup>1)</sup>	итогу
специализированных коллективных средств размещения	681,7	108,4	1,0	111,2	92,9	102,5	1,3
в том числе:							
услуги санаторно-курортных организаций	589,8	103,5	0,9	95,0	87,5	100,9	1,1
ветеринарные	160,1	94,4	0,2	24,3	89,5	98,7	0,3
юридические	685,6	93,5	1,0	98,0	93,4	100,6	1,1
системы образования	4919,1	103,1	7,5	668,6	99,2	90,3	7,8
услуги, предоставляемые гражданам пожилого возраста и инвалидам	256,7	97,1	0,4	36,7	95,5	97,6	0,4
прочие платные услуги	1864,3	104,6	2,8	262,3	89,3	96,3	3,1
в том числе:							
электронные услуги и сервисы в области информационно-коммуникационных технологий <sup>2)</sup>	45,1	122,2	0,1	6,7	106,1	96,2	0,1

<sup>1)</sup> В сопоставимых ценах.

<sup>2)</sup> Включают платные подписки на онлайн-кинотеатры и игровые сервисы, пользование услугами облачных хранилищ данных.

В январе-июле 2023г. в структуре объема бытовых услуг, по-прежнему, лидировали три вида услуг: ремонт и строительство жилья и других построек, техническое обслуживание и ремонт транспортных средств, машин и оборудования, парикмахерские и косметические услуги, занимая суммарно 81,2% в общем объеме.

Таблица 3

## ОБЪЕМ БЫТОВЫХ УСЛУГ НАСЕЛЕНИЮ ПО ВИДАМ

	Январь-июль 2023г.			Июль 2023г.			
	млн рублей	в % к		млн рублей	в % к		
		январю- июлю 2022г. <sup>1)</sup>	итогу		июлю 2022г. <sup>1)</sup>	июню 2023г. <sup>1)</sup>	итогу
<b>Бытовые услуги</b>	<b>11098,8</b>	<b>100,4</b>	<b>100,0</b>	<b>1582,4</b>	<b>97,1</b>	<b>104,1</b>	<b>100,0</b>
в том числе:							
ремонт, окраска и пошив обуви	106,8	96,5	1,0	15,3	91,0	100,2	1,0
ремонт и пошив швейных, меховых и кожаных изделий, головных уборов и изделий текстильной галантереи, ремонт, пошив и вязание трикотажных изделий	130,6	93,9	1,2	17,7	90,4	93,5	1,1
ремонт и техническое обслуживание бытовой радиоэлектронной аппаратуры, бытовых машин и приборов, ремонт и изготовление металлоизделий	374,4	99,4	3,4	53,4	100,8	101,3	3,4
техническое обслуживание и ремонт транспортных средств, машин и оборудования	3156,8	103,1	28,4	474,3	97,4	114,0	30,0
изготовление и ремонт мебели	261,6	102,4	2,4	33,7	99,8	101,2	2,1

	Январь-июль 2023г.			Июль 2023г.			
	млн рублей	в % к		млн рублей	в % к		
		январю- июлю 2022г. <sup>1)</sup>	итогу		июлю 2022г. <sup>1)</sup>	июню 2023г. <sup>1)</sup>	итогу
химическая чистка и крашение, услуги прачечных	29,9	108,0	0,3	3,8	109,7	98,4	0,2
ремонт и строительство жилья и других построек	4400,6	99,7	39,6	610,3	97,9	99,7	38,6
услуги фотоателье	110,9	91,5	1,0	17,3	104,7	99,0	1,1
услуги саун, бань и душевых	142,5	97,5	1,3	18,0	95,8	100,3	1,1
парикмахерские и косметические услуги	1452,4	101,7	13,1	212,8	93,9	103,5	13,4
услуги по аренде, лизингу и прокату	81,4	89,8	0,7	14,8	94,6	112,3	0,9
в том числе							
услуги по аренде и лизингу легковых автомобилей и легких автотранспортных средств	1,8	101,6	0,0	0,3	115,0	105,8	0,0
ритуальные услуги	534,4	96,3	4,8	69,7	94,2	95,0	4,4
прочие виды бытовых услуг	316,6	102,4	2,9	41,4	99,3	101,4	2,6

<sup>1)</sup> В сопоставимых ценах.

### 3.4. ОПТОВАЯ ТОРГОВЛЯ И ТОВАРНЫЕ РЫНКИ

#### 3.4.1. ОБОРОТ ОПТОВОЙ ТОРГОВЛИ

В январе-июле 2023г. общий объем оборота оптовой торговли составил 503,7 млрд рублей (105,5% к уровню января-июля 2022г.).

Таблица 1

#### ДИНАМИКА ОБОРОТА ОПТОВОЙ ТОРГОВЛИ

	Оборот оптовой торговли – всего			Оборот оптовой торговли организаций оптовой торговли, в % к	
	млн рублей	в % к		соответ- ствующе- му периоду предыду- щего года	предыду- щему периоду
		соответ- ствующе- му периоду предыду- щего года	предыду- щему периоду		
2022г.					
Январь	58394,9	100,8	68,4	99,1	69,0
Февраль	74876,0	111,7	126,8	111,4	129,4
Март	101625,0	114,7	128,0	113,8	127,8
I квартал	234895,9	109,9	92,5	109,0	94,5
Апрель	84575,3	104,1	80,6	107,1	81,8
Май	70269,6	89,9	83,5	92,7	83,0
Июнь	65731,5	81,1	96,1	82,7	95,1
II квартал	220576,4	91,5	88,2	94,0	89,4
I полугодие	455472,2	100,2	-	101,2	-
Июль	66531,2	83,7	105,0	87,1	105,6
Август	70752,1	90,2	108,1	91,6	105,5
Сентябрь	76160,8	102,9	109,7	103,2	108,1
III квартал	213444,1	92,1	104,1	93,8	101,6
Январь-сентябрь	668916,4	97,3	-	98,6	-
Октябрь	69218,4	86,6	91,7	88,2	94,1
Ноябрь	66367,1	83,8	96,8	84,1	95,8
Декабрь	74174,6	89,8	113,4	91,4	114,2
IV квартал	209760,1	86,8	102,1	88,0	102,6
Год	878676,5	94,3	-	95,6	-
2023г.					
Январь	60941,5	108,3	82,4	111,3	84,0
Февраль	63219,5	87,4	102,3	87,5	101,7
Март	89570,4	96,8	141,8	96,8	141,3
I квартал	213731,5	96,6	102,6	97,4	104,1

	Оборот оптовой торговли – всего			Оборот оптовой торговли организаций оптовой торговли, в % к	
	млн рублей	в % к		соответствующему периоду предыдущего года	предыдущему периоду
		соответствующему периоду предыдущего года	предыдущему периоду		
Апрель	71950,2	96,4	80,3	95,1	80,4
Май	70099,0	112,6	97,5	111,4	97,2
Июнь	77397,5	131,5	112,2	130,0	111,1
<b>II квартал</b>	<b>219446,8</b>	<b>112,0</b>	<b>102,8</b>	<b>110,6</b>	<b>102,0</b>
<b>I полугодие</b>	<b>433178,2</b>	<b>104,1</b>	-	<b>103,8</b>	-
Июль	70532,5	114,9	91,7	113,9	92,5
<b>Январь-июль</b>	<b>503710,7</b>	<b>105,5</b>	-	<b>105,1</b>	-

**ДИНАМИКА ОБОРОТА ОПТОВОЙ ТОРГОВЛИ**  
(в % к среднемесячному значению 2021 года)

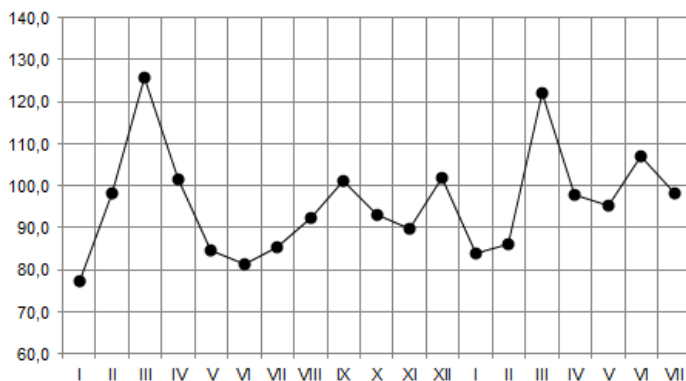

Оборот оптовой торговли организаций оптовой торговли составил 441,2 млрд рублей. Доля субъектов малого предпринимательства оптовых предприятий – 27,9% от общего оборота оптовой торговли.

Помимо организаций оптовой торговли, перепродажу продукции осуществляли организации других видов экономической деятельности, оборот оптовой торговли которых в январе-июле 2023г. составил 62,5 млрд рублей. Оборот оптовой торговли неторговых организаций составил 12,4% от общего оборота оптовой торговли.

### 3.4.2. ПРОДАЖА И ЗАПАСЫ ОТДЕЛЬНЫХ ВИДОВ ПРОДУКЦИИ (ТОВАРОВ)

Таблица 2

**ПРОДАЖА ОТДЕЛЬНЫХ ВИДОВ ПРОДУКЦИИ (ТОВАРОВ)  
ОРГАНИЗАЦИЯМИ ОПТОВОЙ ТОРГОВЛИ  
(БЕЗ СУБЪЕКТОВ МАЛОГО ПРЕДПРИНИМАТЕЛЬСТВА И ОРГАНИЗАЦИЙ СО  
СРЕДНЕЙ ЧИСЛЕННОСТЬЮ РАБОТНИКОВ ДО 15 ЧЕЛОВЕК,  
НЕ ЯВЛЯЮЩИХСЯ СУБЪЕКТАМИ МАЛОГО ПРЕДПРИНИМАТЕЛЬСТВА)**

	Январь-июль 2023г., тонн	Январь-июль 2023г. в % к январю-июлю 2022г.	Июль 2023г. в % к июню 2023г.	Справочно	
				январь-июль 2022г. в % к январю-июлю 2021г.	июль 2022г. в % к июню 2022г.
Бензин автомобильный	61597,1	в 9,0 р.	40,2	65,4	135,2
Бензины автомобильные с октановым числом не менее 80, но не более 92	36153,2	в 72,8 р.	38,9	16,1	123,3
Бензин автомобильный с октановым числом более 92, но не более 95	25201,8	в 4,2 р.	39,6	84,6	138,9
Топливо дизельное	82367,2	133,3	81,2	188,9	113,6
Удобрения минеральные или химические, тыс. тонн	104,3	78,7	198,9	87,5	в 2,5 р.
<b>Пищевые продукты, включая напитки, и табачные изделия</b>					
Мясо и мясо птицы, кроме субпродуктов	127014,9	90,9	164,6	176,9	94,3
Изделия колбасные	... <sup>1)</sup>	107,3	94,2	6,8	103,9
Консервы мясные, тыс. усл. банок	... <sup>1)</sup>	52,4	52,8	57,5	129,7
Молоко, кроме сырого	... <sup>1)</sup>	125,0	88,4	115,8	106,9
Маргарин	... <sup>1)</sup>	114,4	120,0	102,1	100,2
Масла растительные	101934,7	124,3	94,1	116,1	100,8
Сигары, сигары с обрезанными концами (черуты), сигариллы (сигары тонкие), сигареты, папи- росы, биди, кретек из табака или заменителей табака, млн. шт.	573,4	100,7	93,8	117,3	120,9
Сахар белый свекловичный или тростниковый в твердом состоя- нии без вкусоароматических или красящих добавок	37062,7	55,2	69,6	119,2	103,5

	Январь-июль 2023г., тонн	Январь-июль 2023г. в % к январю-июлю 2022г.	Июль 2023г. в % к июню 2023г.	Справочно	
				январь-июль 2022г. в % к январю-июлю 2021г.	июль 2022г. в % к июню 2022г.
Кондитерские изделия	79431,4	74,7	100,4	77,6	87,7
Хлеб и хлебобулочные изделия	497,2	121,0	97,0	113,1	98,4
Рыба и продукты рыбные переработанные (без рыбных консервов)	4061,8	в 7,2 р.	91,1	75,5	98,6
Консервы рыбные, тыс. усл. банок	... <sup>1)</sup>	52,2	48,8	149,5	59,9
Мука	10443,3	179,8	102,6	82,2	76,0
Изделия макаронные и аналогичные мучные изделия	55,6	94,6	85,0	86,2	112,1
Крупа	... <sup>1)</sup>	59,7	99,4	46,1	30,7
Соль пищевая	5177,3	31,8	108,3	в 139,0 р.	108,8

<sup>1)</sup> Данные не публикуются в целях обеспечения конфиденциальности первичных статистических данных, полученных от организаций, в соответствии с Федеральным законом от 29.11.07. №282-ФЗ "Об официальном статистическом учете и системе государственной статистики в РФ".

Таблица 3

**ЗАПАСЫ ОТДЕЛЬНЫХ ВИДОВ ПРОДУКЦИИ (ТОВАРОВ) В ОРГАНИЗАЦИЯХ  
ОПТОВОЙ ТОРГОВЛИ (БЕЗ СУБЪЕКТОВ МАЛОГО  
ПРЕДПРИНИМАТЕЛЬСТВА И ОРГАНИЗАЦИЙ СО СРЕДНЕЙ  
ЧИСЛЕННОСТЬЮ РАБОТНИКОВ ДО 15 ЧЕЛОВЕК, НЕ ЯВЛЯЮЩИХСЯ  
СУБЪЕКТАМИ МАЛОГО ПРЕДПРИНИМАТЕЛЬСТВА)**

на конец месяца

	Июль 2023г., тонн	В % к		Справочно	
		июлю 2022г.	июню 2023г.	июлю 2021г.	июню 2022г.
Бензины автомобильные	2325,0	111,4	26,5	107,7	110,0
Бензины автомобильные с октановым числом не менее 80, но не более 92	1370,0	в 2,7 р.	23,6	96,1	90,5
Бензины автомобильные с октановым числом более 92, но не более 95	955,0	60,3	33,4	112,0	118,1

	Июль 2023г., тонн	В % к		Справочно июль 2022г. в % к	
		июлю 2022г.	июню 2023г.	июлю 2021г.	июню 2022г.
Топливо дизельное	5443,0	в 4,4 р.	62,9	48,8	153,2
Удобрения минеральные или химические, тыс. тонн	10,6	26,6	126,2	86,6	в 3,4 р.
<b>Пищевые продукты, включая напитки, и табачные изделия</b>					
Мясо и мясо птицы, кроме субпродуктов	1463,4	55,1	87,7	175,7	106,5
Изделия колбасные	... <sup>1)</sup>	в 3,3 р.	96,5	60,1	67,6
Консервы мясные, тыс. условных банок	... <sup>1)</sup>	59,1	109,3	в 2,1 р.	81,3
Молоко, кроме сырого	... <sup>1)</sup>	79,0	97,3	в 2,1 р.	90,2
Маргарин	... <sup>1)</sup>	128,0	101,5	132,4	100,6
Масла растительные	1441,9	106,3	100,5	122,2	101,3
Сигары, сигары с обрезанными концами (черуты), сигариллы (сигары тонкие), сигареты, папиросы, биди, кретек из табака или заменителей табака, млн шт.	30,1	58,2	67,9	147,4	140,0
Сахар белый свекловичный или тростниковый в твердом состоянии без вкусоароматических или красящих добавок	202,9	12,5	89,4	158,9	108,0
Кондитерские изделия	8843,2	101,8	116,7	91,1	123,4
Хлеб и хлебобулочные изделия	9,6	106,0	159,6	118,2	126,4
Рыба и продукты рыбные переработанные (без рыбных консервов)	540,9	в 21,1 р.	105,0	115,8	91,8
Консервы рыбные, тыс. усл. банок	... <sup>1)</sup>	71,6	в 2,1 р.	в 2,6 р.	103,6
Мука	14,1	3,3	84,4	в 6,2 р.	99,6
Изделия макаронные и аналогичные мучные изделия	15,0	64,0	119,2	194,5	102,6
Крупа	... <sup>1)</sup>	77,3	89,3	5,0	71,6
Соль пищевая	26,1	21,9	61,8	в 5,6 р.	83,4

<sup>1)</sup> Данные не публикуются в целях обеспечения конфиденциальности первичных статистических данных, полученных от организаций, в соответствии с Федеральным законом от 29.11.07 №282-ФЗ "Об официальном статистическом учете и системе государственной статистики в Российской Федерации".

### 3.4.3. ИСПОЛЬЗОВАНИЕ ТОПЛИВНО-ЭНЕРГЕТИЧЕСКИХ ТОВАРОВ

По состоянию на 1 августа 2023г. запасы угля у потребителей составили 19,6 тыс. тонн, что на 15,5% меньше, чем на 1 августа 2022г. Запасы топочного мазута снизились на 0,2% и составили 19,6 тыс. тонн.

В котельных, находящихся в ведении муниципалитетов и в ведомственных котельных, запасы угля на 1 августа 2023г. составили 14,2 тыс. тонн, что на 0,1% меньше, чем на 1 августа 2022г.

Таблица 4

#### ЗАПАСЫ УГЛЯ И ТОПОЧНОГО МАЗУТА У ПОТРЕБИТЕЛЕЙ на 1 августа 2023 года

	<i>В % к запасам на соответствующую дату прошлого года</i>	
	<i>запасы угля</i>	<i>запасы топочного мазута</i>
<b>Всего</b>	<b>84,5</b>	<b>99,8</b>
в том числе у потребителей с основным видом деятельности:		
добыча полезных ископаемых	-	100,0
обрабатывающие производства	53,5	97,7
из них:		
производство пищевых продуктов	53,5	-
производство металлургическое	-	100,0
производство готовых металлических изделий, кроме машин и оборудования	-	100,0
обеспечение электрической энергией, газом и паром; кондиционирование воздуха	99,9	100,0
транспортировка и хранение	154,1	53,9
прочие потребители	в 28,5 р.	-

## IV

## ИНВЕСТИЦИИ

#### 4.1. ОСНОВНЫЕ ПОКАЗАТЕЛИ ИНВЕСТИЦИОННОЙ ДЕЯТЕЛЬНОСТИ

Таблица 1

	Январь-июнь 2023г.	<u>Справочно</u> январь-июнь 2022г.
Финансовые вложения организаций (без учета субъектов малого пред- принимательства) <sup>1)</sup> , млн рублей	844009,9	745597,9
в том числе:		
долгосрочные	23187,8	33579,1
в % к общему объему финансовых вложений	2,7	4,5
краткосрочные	820822,1	712018,8
в % к общему объему финансовых вложений	97,3	95,5
Инвестиции в нефинансовые активы (без учета субъектов малого предпри- нимательства) <sup>2)</sup> , млн рублей	51657,0	51067,1
в том числе инвестиции в основной капитал	50777,9	49926,1
в % к инвестициям в нефинансовые активы	98,3	97,8

<sup>1)</sup> Без учета выданных беспроцентных займов.

<sup>2)</sup> Без инвестиций в прирост запасов материальных оборотных средств.

## 4.2. ФИНАНСОВЫЕ ВЛОЖЕНИЯ ОРГАНИЗАЦИЙ

Общий объем финансовых вложений организаций (без субъектов малого предпринимательства) за январь-июнь 2023г. составил 844,0 млрд рублей, в том числе на краткосрочные финансовые вложения приходилось 820,8 млрд рублей, или 97,3% от общего объема финансовых вложений.

Таблица 1

### СТРУКТУРА ФИНАНСОВЫХ ВЛОЖЕНИЙ ОРГАНИЗАЦИЙ

	Январь-июнь 2023г.		Накоплено на 1 июля 2023г.	
	млн рублей	в % к итогу	млн рублей	в % к итогу
<b>Финансовые вложения - всего</b>	<b>844009,9</b>	<b>100</b>	<b>412467,7</b>	<b>100</b>
в том числе:				
долгосрочные финансовые вложения организаций	23187,8	2,7	284330,9	68,9
в том числе:				
в паи и акции и другие формы участия в капитале	466,6	0,1	246547,1	59,8
в долговые ценные бумаги и депозитные сертификаты	799,3	0,1	1049,2	0,3
предоставленные займы	21505,9	2,5	34210,5	8,3
банковские вклады	8,0	0,0	35,0	0,0
прочие долгосрочные финансовые вложения	407,9	0,0	2489,2	0,6
краткосрочные финансовые вложения организаций	820822,1	97,3	128136,8	31,1
в том числе:				
в паи и акции и другие формы участия в капитале	167,3	0,0	137,6	0,0
в долговые ценные бумаги и депозитные сертификаты	12057,3	1,4	5903,7	1,4
предоставленные займы	120935,2	14,3	70564,8	17,1
банковские вклады	687463,5	81,5	50656,9	12,3
прочие краткосрочные финансовые вложения	198,9	0,0	873,7	0,2

В структуре долгосрочных финансовых вложений предоставленные займы составили 21,5 млрд рублей (92,7%). В структуре краткосрочных финансовых вложений 687,5 млрд рублей (83,8%) составили банковские вклады, 120,9 млрд рублей (14,7%) – предоставленные займы.

В структуре накопленных финансовых вложений наибольшую долю составляли долгосрочные финансовые вложения (68,9% от общего объема).

Таблица 2

**ФИНАНСОВЫЕ ВЛОЖЕНИЯ ПО ВИДАМ ЭКОНОМИЧЕСКОЙ ДЕЯТЕЛЬНОСТИ**

млн рублей

	Январь-июнь 2023г.			Накоплено на 1 июля 2023г.		
	всего	в том числе		всего	в том числе	
		долго- срочные	кратко- срочные		долго- срочные	кратко- срочные
<b>Финансовые вложения - всего</b>	<b>844009,9</b>	<b>23187,8</b>	<b>820822,1</b>	<b>412467,7</b>	<b>284330,9</b>	<b>128136,8</b>
в том числе по видам экономической деятельности:						
сельское, лесное хозяйство, охота, рыболовство и рыбоводство	311104,1	587,9	310516,2	56693,4	20908,7	35784,7
добыча полезных ископаемых	32382,7	1259,2	31123,5	239336,3	239275,8	60,5
обрабатываю- щие производ- ства	209655,4	18612,6	191042,8	49344,6	12528,9	36815,7
в том числе:						
производство пищевых продуктов	61936,4	8,9	61927,5	28745,2	2782,5	25962,7
производство напитков	123,5	-	123,5	-	-	-
производство текстильных изделий	... <sup>1)</sup>	-	... <sup>1)</sup>	... <sup>1)</sup>	-	... <sup>1)</sup>
производство одежды	-	-	-	... <sup>1)</sup>	... <sup>1)</sup>	-
производство бумаги и бумажных изделий	427,1	-	427,1	311,6	0,0	311,6

	Январь-июнь 2023г.			Накоплено на 1 июля 2023г.		
	всего	в том числе		всего	в том числе	
		долго- срочные	кратко- срочные		долго- срочные	кратко- срочные
деятельность полиграфическая и копирование носителей информации	... <sup>1)</sup>	-	... <sup>1)</sup>	... <sup>1)</sup>	-	... <sup>1)</sup>
производство химических веществ и химических продуктов	347,1	-	347,1	66,6	26,1	40,5
производство лекарственных средств и материалов, применяемых в медицинских целях	0,2	-	0,2	259,0	258,8	0,2
производство резиновых и пластмассовых изделий	6783,6	-	6783,6	179,2	-	179,2
производство прочей неметаллической минеральной продукции	37583,9	286,0	37297,9	3311,6	61,1	3250,5
производство металлургическое	46847,3	18290,0	28557,3	12438,2	9116,4	3321,7
производство готовых металлических изделий, кроме машин и оборудования	40894,5	0,5	40894,0	3246,7	15,0	3231,6

	Январь-июнь 2023г.			Накоплено на 1 июля 2023г.		
	всего	в том числе		всего	в том числе	
		долго- срочные	кратко- срочные		долго- срочные	кратко- срочные
производство компьютеров, электронных и оптических изделий	2397,6	2,0	2395,6	15,7	5,5	10,3
производство электрического оборудования	... <sup>1)</sup>	-	... <sup>1)</sup>	... <sup>1)</sup>	... <sup>1)</sup>	... <sup>1)</sup>
производство машин и оборудования, не включенных в другие группировки	5050,7	-	5050,7	183,7	5,0	178,7
производство автотранспортных средств, прицепов и полуприцепов	... <sup>1)</sup>	-	... <sup>1)</sup>	... <sup>1)</sup>	... <sup>1)</sup>	-
производство прочих транспортных средств и оборудования	... <sup>1)</sup>	... <sup>1)</sup>	... <sup>1)</sup>	... <sup>1)</sup>	... <sup>1)</sup>	... <sup>1)</sup>
производство мебели	-	-	-	... <sup>1)</sup>	... <sup>1)</sup>	-
производство прочих готовых изделий	-	-	-	... <sup>1)</sup>	... <sup>1)</sup>	-
ремонт и монтаж машин и оборудования	... <sup>1)</sup>	-	... <sup>1)</sup>	... <sup>1)</sup>	-	... <sup>1)</sup>

	Январь-июнь 2023г.			Накоплено на 1 июля 2023г.		
	всего	в том числе		всего	в том числе	
		долго- срочные	кратко- срочные		долго- срочные	кратко- срочные
обеспечение электрической энергией, газом и паром; кондиционирование воздуха	19158,4	3,4	19155,0	2245,8	5,4	2240,4
водоснабжение; водоотведение, организация сбора и утилизации отходов, деятельность по ликвидации загрязнений	11401,5	-	11401,5	554,9	324,6	230,2
строительство	4174,4	17,2	4157,2	4208,2	1368,1	2840,1
торговля оптовая и розничная; ремонт автотранспортных средств и мотоциклов	108600,6	2417,8	106182,8	28686,7	2446,1	26240,7
транспортировка и хранение	14098,0	63,5	14034,6	3064,4	1591,0	1473,4
деятельность гостиниц и предприятий общественного питания	214,5	-	214,5	26,4	0,2	26,2
деятельность в области информации и связи	1584,8	-	1584,8	523,8	4,2	519,6
деятельность финансовая и страховая	... <sup>1)</sup>	-	... <sup>1)</sup>	... <sup>1)</sup>	... <sup>1)</sup>	... <sup>1)</sup>

	Январь-июнь 2023г.			Накоплено на 1 июля 2023г.		
	всего	в том числе		всего	в том числе	
		долго- срочные	кратко- срочные		долго- срочные	кратко- срочные
деятельность по операциям с недвижимым имуществом	4890,9	5,4	4885,5	7917,6	311,5	7606,0
деятельность профессиональная, научная и техническая	899,8	219,8	680,0	18001,0	5053,1	12947,9
деятельность административная и сопутствующие дополнительные услуги	408,9	-	408,9	160,8	10,1	150,7
образование	220,0	1,1	219,0	67,9	49,2	18,8
деятельность в области здравоохранения и социальных услуг	124,5	-	124,5	201,5	-	201,5
деятельность в области культуры, спорта, организации досуга и развлечений	3,6	-	3,6	2,6	-	2,6
предоставление прочих видов услуг	-	-	-	2,9	-	2,9

<sup>1)</sup> Данные не публикуются в целях обеспечения конфиденциальности первичных статистических данных, полученных от организаций, в соответствии с Федеральным законом от 29.11.07 №282-ФЗ "Об официальном статистическом учете и системе государственной статистики в Российской Федерации".

### 4.3. ИНВЕСТИЦИИ В НЕФИНАНСОВЫЕ АКТИВЫ

**Инвестиции в нефинансовые активы.** В январе-июне 2023г. инвестиции в нефинансовые активы (без субъектов малого предпринимательства и объема инвестиций, не наблюдаемых прямыми статистическими методами) составили 51657,0 млн рублей, из них 98,3% приходилось на инвестиции в основной капитал.

Таблица 1

**СТРУКТУРА ИНВЕСТИЦИЙ В НЕФИНАНСОВЫЕ АКТИВЫ**  
(без учета субъектов малого предпринимательства и объема инвестиций, не наблюдаемых прямыми статистическими методами)

	Январь-июнь 2023г.		Справочно январь-июнь 2022г. в % к итогу
	млн рублей	в % к итогу	
<b>Инвестиции в нефинансовые активы - всего</b>	<b>51657,0</b>	<b>100</b>	<b>100</b>
в том числе:			
инвестиции в основной капитал	50777,9	98,3	97,8
инвестиции в произведенные нефинансовые активы	879,1	1,7	2,2

**Инвестиции в основной капитал.** В январе-июне 2023г., по оценке, использовано 81752,4 млн рублей инвестиций в основной капитал, или 100,3% к уровню января-июня 2022г.

Таблица 2

**ДИНАМИКА ИНВЕСТИЦИЙ В ОСНОВНОЙ КАПИТАЛ<sup>1)</sup>**

	Инвестиции в основной капитал, млн рублей	В % к соответствующему периоду предыдущего года
<b>2022г.</b>		
I квартал	32035,8	110,7
I полугодие	74896,3	102,9
Январь-сентябрь	123713,8	102,0
<b>Год</b>	<b>193557,6</b>	<b>99,0</b>
<b>2023г.</b>		
I квартал	32952,9	91,4
I полугодие	81752,4	100,3

<sup>1)</sup> По полному кругу организаций, включая досчеты на инвестиции, не наблюдаемые прямыми статистическими методами.

Наибольшая доля объема инвестиций в основной капитал всех организаций по видовой структуре (45,0%) в январе-июне 2023г. приходилась на машины и оборудование, включая хозяйственный инвентарь, и другие объекты (увеличение на 1,6 процентного пункта к уровню января-июня 2022г.) всего объема инвестиций в основной капитал. Доля инвестиций, направленных на здания (кроме жилых) и сооружения, расходы на улучшение земель уменьшилась на 2,0 процентного пункта и составила 28,8%, на строительство жилых зданий и помещений - на 3,4 процентного пункта и составила 17,1%.

Таблица 3

**ВИДОВАЯ СТРУКТУРА ИНВЕСТИЦИЙ В ОСНОВНОЙ КАПИТАЛ**

	Январь-июнь 2023г.		Справочно январь-июнь 2022г. в % к итогу
	млн рублей	в % к итогу	
<b>Инвестиции в основной капитал - всего</b>	<b>81752,4</b>	<b>100</b>	<b>100</b>
в том числе:			
в жилые здания и помещения	13938,9	17,1	20,5
в здания (кроме жилых) и сооружения, расходы на улучшение земель	23508,5	28,8	30,8
в машины и оборудование, включая хозяйственный инвентарь, и другие объекты	36760,1	45,0	43,4
прочие	7544,8	9,2	5,3

**Источники финансирования инвестиций в основной капитал.** В январе-июне 2023г. 70,1% инвестиций в основной капитал финансировалось за счет собственных средств организаций, 29,9% - за счет привлеченных средств. Бюджетные средства составили 53,4% в составе привлеченных средств.

Таблица 4

**СТРУКТУРА ИНВЕСТИЦИЙ В ОСНОВНОЙ КАПИТАЛ  
ПО ИСТОЧНИКАМ ФИНАНСИРОВАНИЯ**  
(без учета субъектов малого предпринимательства и объема инвестиций,  
не наблюдаемых прямыми статистическими методами)

	Январь-июнь 2023г.		Справочно январь-июнь 2022г. в % к итогу
	млн рублей	в % к итогу	
<b>Инвестиции в основной капитал - всего</b>	<b>50777,9</b>	<b>100</b>	<b>100</b>
в том числе по источникам финансирования:			
собственные средства	35578,4	70,1	64,0
привлеченные средства	15199,5	29,9	36,0
из них:			
кредиты банков	3806,0	7,5	9,8
заемные средства других орга- низаций	1629,0	3,2	0,9
бюджетные средства (сред- ства консолидированного бюджета)	8109,9	16,0	21,4
из них:			
федерального бюджета	1175,3	2,3	3,1
бюджетов субъектов Россий- ской Федерации	6327,8	12,5	16,0
средства внебюджетных фондов	50,9	0,1	0,1
прочие средства <sup>1)</sup>	1603,8	3,2	3,8

<sup>1)</sup> Начиная с 2022г. в составе прочих средств учитываются затраты, осуществ-  
ленные за счет денежных средств граждан и юридических лиц, привлеченных для  
долевого строительства.

Таблица 5

**ИНВЕСТИЦИИ В ОСНОВНОЙ КАПИТАЛ  
ПО ВИДАМ ЭКОНОМИЧЕСКОЙ ДЕЯТЕЛЬНОСТИ**  
(без субъектов малого предпринимательства и объема инвестиций,  
не наблюдаемых прямыми статистическими методами; чистые ОКВЭД;  
в действующих ценах)

	Январь-июнь 2023г.		Справочно январь-июнь 2022г. в % к итогу
	млн рублей	в % к итогу	
<b>Всего</b>	<b>50777,9</b>	<b>100</b>	<b>100</b>
в том числе по видам экономической деятельности:			
сельское, лесное хозяйство, охота, рыболовство и рыбоводство	8365,9	16,5	17,8
в том числе:			
растениеводство и животноводство, охота и предоставление соответствующих услуг в этих областях	8365,8	16,5	17,8
добыча полезных ископаемых	15374,0	30,3	28,1
в том числе:			
добыча металлических руд	... <sup>1)</sup>	... <sup>1)</sup>	... <sup>1)</sup>
добыча прочих полезных ископаемых	... <sup>1)</sup>	... <sup>1)</sup>	... <sup>1)</sup>
обрабатывающие производства	9305,8	18,3	12,1
в том числе:			
производство пищевых продуктов	3872,8	7,6	5,5
производство напитков	... <sup>1)</sup>	... <sup>1)</sup>	0,1

	Январь-июнь 2023г.		Справочно январь-июнь 2022г. в % к итогу
	млн рублей	в % к итогу	
производство текстильных изделий	... <sup>1)</sup>	... <sup>1)</sup>	... <sup>1)</sup>
производство одежды	... <sup>1)</sup>	... <sup>1)</sup>	... <sup>1)</sup>
производство бумаги и бумажных изделий	... <sup>1)</sup>	... <sup>1)</sup>	0,3
производство химических веществ и химических продуктов	191,0	0,4	0,4
производство лекарственных средств и материалов, применяемых в меди- цинских целях	... <sup>1)</sup>	... <sup>1)</sup>	0,8
производство резиновых и пластмас- совых изделий	277,1	0,5	0,0
производство прочей неметалличе- ской минеральной продукции	430,2	0,8	1,5
производство металлургическое	... <sup>1)</sup>	... <sup>1)</sup>	2,2
производство готовых металлических изделий, кроме машин и оборудования	517,5	1,0	0,5
производство компьютеров, элект- ронных и оптических изделий	... <sup>1)</sup>	... <sup>1)</sup>	0,0
производство электрического обору- дования	... <sup>1)</sup>	... <sup>1)</sup>	... <sup>1)</sup>
производство машин и оборудова- ния, не включенных в другие группи- ровки	147,6	0,3	0,4
производство автотранспортных средств, прицепов и полуприцепов	... <sup>1)</sup>	... <sup>1)</sup>	0,1

	Январь-июнь 2023г.		Справочно январь-июнь 2022г. в % к итогу
	млн рублей	в % к итогу	
производство прочих транспортных средств и оборудования	... <sup>1)</sup>	... <sup>1)</sup>	... <sup>1)</sup>
производство мебели	... <sup>1)</sup>	... <sup>1)</sup>	... <sup>1)</sup>
ремонт и монтаж машин и оборудования	98,2	0,2	... <sup>1)</sup>
обеспечение электрической энергией, газом и паром; кондиционирование воздуха	2665,9	5,3	3,2
водоснабжение; водоотведение, организация сбора и утилизация отходов, деятельность по ликвидации загрязнений	383,0	0,8	1,4
строительство	675,5	1,3	3,5
торговля оптовая и розничная; ремонт автотранспортных средств и мотоциклов	931,6	1,8	1,4
в том числе:			
торговля оптовая и розничная автотранспортными средствами и мотоциклами и их ремонт	54,7	0,1	0,1
торговля оптовая, кроме оптовой торговли автотранспортными средствами и мотоциклами	436,6	0,9	0,6
торговля розничная, кроме торговли автотранспортными средствами и мотоциклами	440,2	0,9	0,8
транспортировка и хранение	2499,8	4,9	7,0

	Январь-июнь 2023г.		Справочно январь-июнь 2022г. в % к итогу
	млн рублей	в % к итогу	
деятельность гостиниц и предприятий общественного питания	12,6	0,0	0,1
деятельность в области информации и связи	612,4	1,2	0,8
деятельность финансовая и страховая	174,1	0,3	1,7
деятельность по операциям с недвижимым имуществом	1365,1	2,7	5,5
деятельность профессиональная, научная и техническая	254,5	0,5	0,4
деятельность административная и сопутствующие дополнительные услуги	206,7	0,4	0,7
государственное управление и обеспечение военной безопасности; социальное обеспечение	2543,8	5,0	2,0
образование	1360,8	2,7	3,4
деятельность в области здравоохранения и социальных услуг	1870,9	3,7	9,9
деятельность в области культуры, спорта, организации досуга и развлечений	2171,6	4,3	1,0
предоставление прочих видов услуг	... <sup>1)</sup>	... <sup>1)</sup>	0,0

<sup>1)</sup> Данные не публикуются в целях обеспечения конфиденциальности первичных статистических данных, полученных от организаций, в соответствии с Федеральным законом от 29.11.07 №282-ФЗ "Об официальном статистическом учете и системе государственной статистики в Российской Федерации".

Затраты организаций (без субъектов малого предпринимательства) на приобретение основных средств, бывших в употреблении у других юридических и физических лиц, и объектов незавершенного строительства составили 938,9 млн рублей.

V

## ЦЕНЫ

Таблица 1

## ИНДЕКСЫ ЦЕН И ТАРИФОВ

на конец месяца, в %

	К предыдущему месяцу			Июль 2023г. к		Справочно июль 2022г. к декабрю 2021г.
	май 2023г.	июнь 2023г.	июль 2023г.	декабрю 2022г.	июлю 2022г.	
Индекс потребительских цен	100,8	100,3	100,4	103,6	104,1	112,3
Индекс цен производителей промышленных товаров	100,8	101,1	102,2	112,1	98,0	100,4
Индекс тарифов на грузовые перевозки	100,3	100,8	97,4	97,7	101,9	101,0
Сводный индекс цен на продукцию (затраты, услуги) инвестиционного назначения	100,1	101,4	102,2	107,4	108,7	113,9
Индекс цен производителей сельскохозяйственной продукции	102,0	101,4	103,6	105,1	100,6	99,3

### ИНДЕКСЫ ЦЕН И ТАРИФОВ в июле 2022 и 2023 гг.

(на конец периода, в % к декабрю предыдущего года)

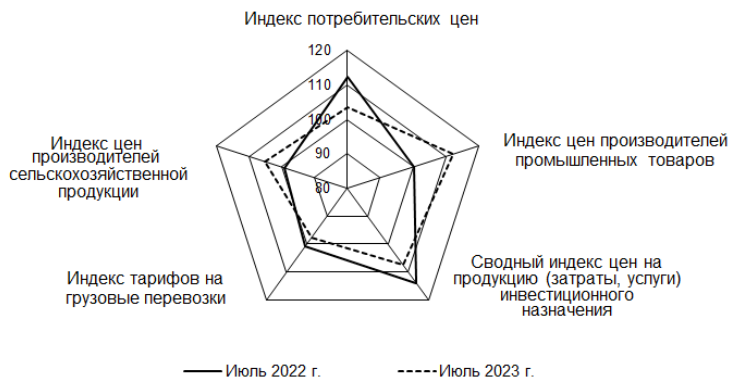

### ИНДЕКСЫ ПОТРЕБИТЕЛЬСКИХ ЦЕН И ЦЕН ПРОИЗВОДИТЕЛЕЙ ПРОМЫШЛЕННЫХ ТОВАРОВ

(на конец месяца, в % к предыдущему месяцу)



## 5.1. ПОТРЕБИТЕЛЬСКИЕ ЦЕНЫ

**Сводный индекс потребительских цен на товары и услуги** в июле 2023г. составил 100,4%, в других областях Центрально-Черноземного района: в Курской – 100,9%, Воронежской – 100,6%, Липецкой – 100,5%, Тамбовской – 100,4%.

Индекс цен на продовольственные товары составил 99,9%, на непродовольственные товары – 100,7%, на услуги – 101,0%.

Таблица 1

### ИНДЕКСЫ ПОТРЕБИТЕЛЬСКИХ ЦЕН И ТАРИФОВ НА ТОВАРЫ И УСЛУГИ

на конец периода, в %

	Всего		в том числе на					
	к преды- дуще- му периоду	к дека- брю преды- дуще- го года	продоволь- ственные товары		непродовольст- венные товары		услуги	
			к преды- дущему периоду	к декаб- рю преды- дущего года	к преды- дущему периоду	к декаб- рю преды- дущего года	к преды- дущему периоду	к декаб- рю преды- дущего года
2022г.								
Январь	101,0	101,0	101,3	101,3	101,0	101,0	100,7	100,7
Февраль	100,6	101,7	100,9	102,2	100,4	101,4	100,4	101,1
Март	107,1	108,9	105,3	107,6	110,8	112,3	102,7	103,9
I квартал	108,9	108,9	107,6	107,6	112,3	112,3	103,9	103,9
Апрель	102,3	111,3	104,3	112,2	101,4	114,0	100,3	104,3
Май	101,1	112,6	101,4	113,8	101,5	115,7	99,7	103,9
Июнь	99,7	112,3	99,4	113,1	99,7	115,3	100,6	104,5
II квартал	103,1	112,3	105,1	113,1	102,6	115,3	100,6	104,5
Июль	100,0	112,3	99,2	112,2	99,8	115,1	102,2	106,8
Август	99,7	112,0	98,9	111,0	100,2	115,2	100,2	107,0
Сентябрь	99,8	111,8	99,4	110,3	100,0	115,3	100,2	107,3
III квартал	99,6	111,8	97,6	110,3	100,0	115,3	102,6	107,3
Октябрь	100,2	112,0	100,3	110,7	100,1	115,4	100,1	107,4

	Всего		в том числе на					
	к предыдущему периоду	к декабрю предыдущего года	продовольственные товары		непродовольственные товары		услуги	
			к предыдущему периоду	к декабрю предыдущего года	к предыдущему периоду	к декабрю предыдущего года	к предыдущему периоду	к декабрю предыдущего года
Ноябрь	100,2	112,2	100,2	110,9	99,9	115,3	100,7	108,1
Декабрь	100,5	112,8	100,2	111,2	100,0	115,4	102,1	110,4
<b>IV квартал</b>	<b>100,9</b>	<b>112,8</b>	<b>100,8</b>	<b>111,2</b>	<b>100,1</b>	<b>115,4</b>	<b>102,9</b>	<b>110,4</b>
<b>2023г.</b>								
Январь	100,9	100,9	101,3	101,3	100,5	100,5	100,8	100,8
Февраль	100,7	101,6	101,5	102,9	100,2	100,6	100,3	101,1
Март	100,1	101,6	99,9	102,7	99,9	100,5	100,7	101,8
<b>I квартал</b>	<b>101,6</b>	<b>101,6</b>	<b>102,7</b>	<b>102,7</b>	<b>100,5</b>	<b>100,5</b>	<b>101,8</b>	<b>101,8</b>
Апрель	100,4	102,0	100,5	103,3	100,1	100,6	100,7	102,4
Май	100,8	102,9	100,8	104,1	100,5	101,1	101,4	103,9
Июнь	100,3	103,2	99,9	104,0	100,3	101,4	101,0	105,0
<b>II квартал</b>	<b>101,5</b>	<b>103,2</b>	<b>101,2</b>	<b>104,0</b>	<b>100,9</b>	<b>101,4</b>	<b>103,2</b>	<b>105,0</b>
Июль	100,4	103,6	99,9	103,8	100,7	102,1	101,0	106,0

В июле 2023г. из наблюдаемых видов мясопродуктов снижение цен зафиксировано на субпродукты мясные – на 2,3%, на колбасные изделия – на 1,0%, на консервы мясные – на 0,8%. Мясо птицы стало дороже на 1,5%.

Из других наблюдаемых продовольственных товаров снижение цен зафиксировано на сыр (на 2,0%), масло и жиры (на 1,1%), маргарин и маргаиновую продукцию (на 1,0%), изделия мучные кондитерские (на 0,9%), творог (на 0,6%), хлеб и хлебобулочные изделия (на 0,5%).

Повышение цен зарегистрировано на сахар на 3,7%, на овощные консервы – на 3,2%, на яйца – на 2,9%, на безалкогольные напитки – на 1,8%.

Картофель подорожал на 2,2%, фрукты и цитрусовые – на 1,6%. Овощи в целом стали дешевле на 6,7%, исключение составили капуста свежая белокочанная и свежие грибы, подорожавшие на 14,5% и 0,4% соответственно.

Таблица 2

# **ИНДЕКСЫ ЦЕН НА ОТДЕЛЬНЫЕ ГРУППЫ И ВИДЫ ПРОДОВОЛЬСТВЕННЫХ ТОВАРОВ**

на конец периода, в %

	<i>К предыдущему месяцу</i>			<i>Июль 2023г. к</i>		<i>Справочно июль 2022г. к декабрю 2021г.</i>
	<i>май 2023г.</i>	<i>июнь 2023г.</i>	<i>июль 2023г.</i>	<i>декабрю 2022г.</i>	<i>июлю 2022г.</i>	
Продоволь- ственные товары (без алкогольных напитков)	100,9	99,9	99,8	104,1	103,0	112,5
мясо и птица	101,8	103,0	100,8	103,4	102,7	104,6
рыба и морепро- дукты пищевые	101,0	99,5	100,0	103,1	103,7	111,4
масло сливочное	100,9	100,0	99,6	102,9	101,1	112,1
масло подсолнечное	101,6	98,1	97,2	95,2	93,4	112,4
молоко и молочная продукция	99,8	99,7	99,6	101,1	102,4	115,5
яйца	95,8	94,1	102,9	92,4	117,4	73,5
сахар	105,3	106,6	103,7	121,1	103,2	131,2
хлеб и хлебобу- лочные изделия	100,0	100,2	99,5	99,3	101,7	108,5
крупа и бобовые	99,3	98,6	100,1	93,0	83,2	120,0
макаронные изделия	100,3	101,2	100,4	100,8	98,3	121,5
плодоовощная продукция	102,9	98,9	99,0	125,3	101,8	115,1
Алкогольные напитки	100,4	99,5	100,5	101,2	101,7	109,0

# СТРУКТУРА СТОИМОСТИ МИНИМАЛЬНОГО НАБОРА ПРОДУКТОВ ПИТАНИЯ ПО БЕЛГОРОДСКОЙ ОБЛАСТИ

(в %; в расчете на 1 человека в месяц)

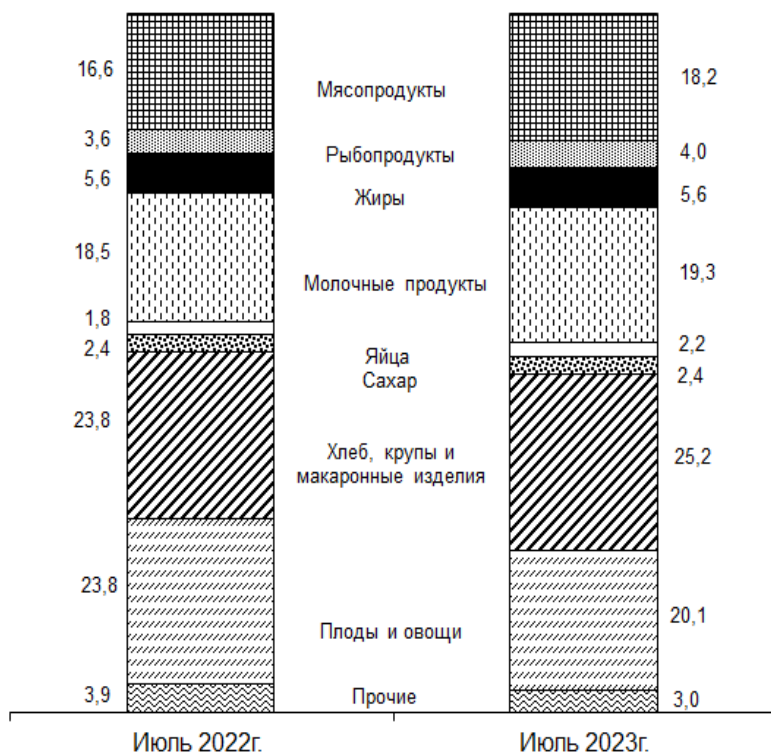

Стоимость условного (минимального) набора продуктов питания в среднем по области в июле 2023 года составила 4930,93 рубля в расчете на месяц, по городу Белгороду – 4821,09 рубля.

Таблица 3

**ЦЕНЫ НА ОСНОВНЫЕ ПРОДУКТЫ ПИТАНИЯ И СООТНОШЕНИЕ ЭТИХ ЦЕН  
С ЦЕНОЙ НА ГОВЯДИНУ**

	Средняя цена в июле 2023г., рублей за килограмм	Соотношение средних потребительских цен с ценой на говядину, в %	
		июль 2023г.	<u>справочно</u> июль 2022г.
Говядина (кроме бескостного мяса)	422,03	100,0	100,0
Рыба мороженая неразделанная	154,51	36,6	35,1
Масло сливочное	697,20	165,2	162,2
Масло подсолнечное	121,52	28,8	32,4
Молоко питьевое цельное пастеризованное 2,5%-3,2% жирности, литр	57,18	13,5	14,1
Яйца куриные, десяток	71,89	17,0	14,7
Сахар-песок	71,69	17,0	16,8
Хлеб из ржаной муки и из смеси муки ржаной и пшеничной	46,84	11,1	11,5
Рис шлифованный	91,13	21,6	22,3
Макаронные изделия из пшеничной муки высшего сорта	63,20	15,0	15,1
Картофель	35,86	8,5	9,3
Капуста белокочанная свежая	50,81	12,0	5,8
Лук репчатый	48,76	11,6	10,4
Яблоки	91,01	21,6	24,1
Водка, литр	642,84	152,3	149,3

Из наблюдаемых непродовольственных товаров в июле снижение цен зафиксировано на товары для садоводства (на 2,1%), домашнюю обувь (на 1,1%), женскую одежду (на 0,5%), стиральные машины бытовые (на 0,4%), персональные компьютеры (на 0,3%).

Повышение цен зарегистрировано на ювелирные изделия (на 6,1%), пиломатериалы (на 2,8%), средства связи (на 2,6%), телерадиотовары (на 2,5%),

товары для животных (на 1,2%), медикаменты (на 0,8%), ковры и ковровые изделия (на 0,6%).

Бензин автомобильный стал дороже на 2,5%, газовое моторное топливо – на 2,2%, дизельное топливо - на 0,6%.

Таблица 4

**ИНДЕКСЫ ЦЕН НА ОТДЕЛЬНЫЕ ГРУППЫ  
НЕПРОДОВОЛЬСТВЕННЫХ ТОВАРОВ**

на конец периода, в %

	<i>К предыдущему месяцу</i>			<i>Июль 2023г. к</i>		<i>Справочно июль 2022г. к декабрю 2021г.</i>
	<i>май 2023г.</i>	<i>июнь 2023г.</i>	<i>июль 2023г.</i>	<i>декабрю 2022г.</i>	<i>июлю 2022г.</i>	
Ткани	100,4	100,0	100,0	101,1	101,2	104,8
Одежда и белье	100,3	99,8	99,8	100,2	101,6	106,7
Трикотажные изделия	100,6	99,9	100,0	102,4	105,0	108,9
Обувь	100,2	100,2	99,9	99,7	101,2	104,8
Моющие и чистящие средства	99,8	99,8	99,9	98,5	101,4	132,1
Табачные изделия	101,4	101,4	100,4	106,3	114,2	103,1
Электротовары и другие быто- вые приборы	99,5	98,2	100,3	98,2	96,1	113,9
Телерадио- товары	99,3	95,2	102,5	84,4	82,3	110,8
Строительные материалы	100,6	100,7	100,9	103,5	102,7	105,2
Бензин автомобильный	100,4	101,5	102,5	104,5	105,2	100,0
Медикаменты	100,5	100,7	100,8	104,7	105,2	106,9

Стоимость услуг в сфере зарубежного туризма выросла на 4,5%, жилищных услуг - на 4,1%, экскурсионных услуг - на 3,8%, услуг банков – на 2,4%. Стоимость услуг страхования снизилась на 2,4%.

Таблица 5

**ИНДЕКСЫ ЦЕН И ТАРИФОВ НА ОТДЕЛЬНЫЕ ГРУППЫ И ВИДЫ УСЛУГ**

на конец периода, в %

	<i>К предыдущему месяцу</i>			<i>Июль 2023г. к</i>		<i>Справочно июль 2022г. к декабрю 2021г.</i>
	<i>май 2023г.</i>	<i>июнь 2023г.</i>	<i>июль 2023г.</i>	<i>декабрю 2022г.</i>	<i>июлю 2022г.</i>	
Жилищные и коммунальные услуги (включая аренду квартир)	100,0	100,0	101,2	102,1	109,0	103,8
жилищные услуги	100,0	100,0	104,1	107,0	108,6	103,7
оплата жилья в домах государственного и муниципального жилищных фондов	100,0	100,0	107,0	110,5	110,8	110,4
содержание и ремонт жилья для граждан-собственников жилья в результате приватизации	100,0	100,0	109,8	113,9	114,4	105,4
услуги по организации и выполнению работ по эксплуатации домов ЖК, ЖСК, ТСЖ	100,0	100,0	110,4	111,4	111,2	106,0
коммунальные услуги	100,0	100,0	100,0	100,0	108,8	103,8
водоснабжение холодное и водоотведение	100,0	100,0	100,0	100,0	108,4	102,4

	К предыдущему месяцу			Июль 2023г. к		Справочно июль 2022г. к декабрю 2021г.
	май 2023г.	июнь 2023г.	июль 2023г.	декабрю 2022г.	июлю 2022г.	
отопление	100,0	100,0	100,0	100,0	109,3	104,7
водоснабжение горячее	100,0	100,0	100,0	100,0	109,1	104,4
газоснабжение	100,0	100,0	100,0	100,0	108,4	103,0
электроснабжение	100,0	100,0	100,0	100,0	108,9	103,9
Медицинские услуги	100,0	100,0	101,0	102,6	102,8	103,0
Услуги пассажирского транспорта	105,6	99,1	100,6	109,0	110,6	106,6
Услуги организаций культуры	102,0	100,0	100,3	101,8	102,4	104,4
Санаторно- оздоровительные услуги	104,4	100,0	100,0	104,4	102,2	109,4
Услуги дошкольного воспитания	100,0	100,0	100,0	105,2	105,2	108,0
Услуги образования	100,0	100,0	100,0	100,1	100,3	100,6
Бытовые услуги	100,2	100,0	100,0	102,2	102,9	112,0
Услуги в сфере зарубежного туризма	101,0	111,2	104,5	151,0	150,6	120,4
Услуги физической культуры и спорта	100,0	100,0	100,0	100,7	101,4	100,3
Услуги страхования	100,0	100,0	97,6	101,1	98,9	116,8

Таблица 6

**СРЕДНИЕ ТАРИФЫ НА ЖИЛИЩНЫЕ И КОММУНАЛЬНЫЕ УСЛУГИ  
(включая аренду квартир)  
в июле 2023 года**

<i>Виды жилищно-коммунальных услуг</i>	<i>Рублей</i>	<i>В % к декабрю 2022г.</i>
Содержание и ремонт жилья в государственном и муниципальном жилищных фондах, м <sup>2</sup> общей площади	21,69	113,9
Наём жилых помещений в государственном и муниципальном жилищных фондах, м <sup>2</sup> общей площади	12,55	102,2
Содержание, ремонт жилья для граждан - собственников жилья в результате приватизации, граждан - собственников жилых помещений по иным основаниям, м <sup>2</sup> общей площади	21,69	113,9
Услуги по организации и выполнению работ по эксплуатации домов ЖК, ЖСК, ТСЖ, м <sup>2</sup> общей площади	21,70	111,4
Аренда однокомнатной квартиры у частных лиц, месяц	11693,02	100,9
Аренда двухкомнатной квартиры у частных лиц, месяц	15194,87	101,3
Проживание в студенческом общежитии, месяц	788,26	100,0
Отопление, Гкал	2243,11	100,0
Водоснабжение холодное, м <sup>3</sup>	29,92	100,0
Водоотведение, м <sup>3</sup>	28,70	100,0
Водоснабжение горячее, м <sup>3</sup>	139,63	100,0
Газ сетевой, месяц с человека	177,02	100,0
Газ сетевой, м <sup>3</sup>	7,51	100,0
Электроэнергия в квартирах без электроплит за минимальный объем потребления, в расчете за 100 кВт.ч	490,00	100,0
Электроэнергия в квартирах без электроплит сверх минимального объема потребления, в расчете за 100 кВт.ч	490,00	100,0
Электроэнергия в квартирах с электроплитами за минимальный объем потребления, в расчете за 100 кВт.ч	343,00	100,0
Электроэнергия в квартирах с электроплитами сверх минимального объема потребления, в расчете за 100 кВт.ч	343,00	100,0

## 5.2. ЦЕНЫ ПРОИЗВОДИТЕЛЕЙ

### 5.2.1. ИНДЕКСЫ И УРОВНИ ЦЕН ПРОИЗВОДИТЕЛЕЙ ПРОМЫШЛЕННЫХ ТОВАРОВ

В июле 2023г. по сравнению с июнем 2023г. индекс цен производителей промышленных товаров составил 102,2%, в том числе на продукцию добычи полезных ископаемых – 101,9%, обрабатывающих производств – 102,4%, обеспечения электрической энергией, газом и паром; кондиционирования воздуха – 100,5%, водоснабжения; водоотведения, организации сбора и утилизации отходов, деятельности по ликвидации загрязнений – 100,0%.

Таблица 1

#### ИНДЕКСЫ ЦЕН ПРОИЗВОДИТЕЛЕЙ ПРОМЫШЛЕННЫХ ТОВАРОВ

на конец периода, в %

	Всего		в том числе по видам экономической деятельности							
	к предыдущему периоду	к декабрю предыдущего года	добыча полезных ископаемых		обрабатывающие производства		обеспечение электрической энергией, газом и паром; кондиционирование воздуха		водоснабжение, водоотведение, организация сбора и утилизации отходов, деятельности по ликвидации загрязнений	
			к предыдущему периоду	к декабрю предыдущего года	к предыдущему периоду	к декабрю предыдущего года	к предыдущему периоду	к декабрю предыдущего года	к предыдущему периоду	к декабрю предыдущего года
2022г.										
Январь	100,9	100,9	102,5	102,5	100,6	100,6	99,3	99,3	100,0	100,0
Февраль	102,5	103,5	119,2	122,2	98,5	99,1	100,7	100,0	100,0	100,0
Март	104,8	108,4	118,5	144,8	100,9	100,0	100,7	100,7	100,0	100,0
I квартал	108,4	108,4	144,8	144,8	100,0	100,0	100,7	100,7	100,0	100,0
Апрель	106,4	115,4	120,5	174,4	101,8	101,9	99,0	99,8	100,0	100,0
Май	97,2	112,2	91,4	159,3	99,5	101,4	100,2	100,0	100,0	100,0

	Всего		в том числе по видам экономической деятельности							
	к предыдущему периоду	к декабрю предыдущего года	добыча полезных ископаемых		обрабатывающие производства		обеспечение электрической энергией, газом и паром; кондиционирование воздуха		водоснабжение, водоотведение, организация сбора и утилизации отходов, деятельность по ликвидации загрязнений	
			к предыдущему периоду	к декабрю предыдущего года	к предыдущему периоду	к декабрю предыдущего года	к предыдущему периоду	к декабрю предыдущего года	к предыдущему периоду	к декабрю предыдущего года
Июнь	96,1	107,8	75,1	119,7	103,9	105,3	98,7	98,7	100,0	100,0
<b>II квартал</b>	<b>99,4</b>	<b>107,8</b>	<b>82,6</b>	<b>119,7</b>	<b>105,3</b>	<b>105,3</b>	<b>98,0</b>	<b>98,7</b>	<b>100,0</b>	<b>100,0</b>
Июль	93,1	100,4	70,5	84,4	98,9	104,2	103,3	102,0	101,7	101,7
Август	96,9	97,3	79,7	67,2	100,1	104,3	101,8	103,8	100,6	102,4
Сентябрь	97,0	94,4	90,5	60,9	97,8	102,1	100,4	104,2	100,0	102,4
<b>III квартал</b>	<b>87,6</b>	<b>94,4</b>	<b>50,9</b>	<b>60,9</b>	<b>96,9</b>	<b>102,1</b>	<b>105,6</b>	<b>104,2</b>	<b>102,3</b>	<b>102,4</b>
Октябрь	98,7	93,1	108,3	65,9	97,2	99,2	99,9	104,1	100,0	102,4
Ноябрь	97,0	90,3	100,9	66,5	96,3	95,5	99,3	103,3	100,0	102,4
Декабрь	99,0	89,4	100,7	67,0	98,4	94,0	102,2	105,6	108,3	110,8
<b>IV квартал</b>	<b>94,7</b>	<b>89,4</b>	<b>110,0</b>	<b>67,0</b>	<b>92,1</b>	<b>94,0</b>	<b>101,4</b>	<b>105,6</b>	<b>108,3</b>	<b>110,8</b>
<b>2023г.</b>										
Январь	100,1	100,1	98,7	98,7	100,2	100,2	104,5	104,5	100,0	100,0
Февраль	104,3	104,5	105,9	104,6	104,3	104,5	100,4	104,9	100,0	100,0
Март	101,3	105,9	106,8	111,7	100,3	104,8	101,1	106,1	100,0	100,0
<b>I квартал</b>	<b>105,9</b>	<b>105,9</b>	<b>111,7</b>	<b>111,7</b>	<b>104,8</b>	<b>104,8</b>	<b>106,1</b>	<b>106,1</b>	<b>100,0</b>	<b>100,0</b>
Апрель	101,6	107,5	112,2	125,3	99,5	104,3	99,7	105,7	100,0	100,0
Май	100,8	108,4	107,7	135,0	99,3	103,6	99,2	104,9	100,0	100,0
Июнь	101,1	109,7	103,9	140,2	100,5	104,1	100,0	104,9	100,0	100,0
<b>II квартал</b>	<b>103,6</b>	<b>109,7</b>	<b>125,6</b>	<b>140,2</b>	<b>99,3</b>	<b>104,1</b>	<b>98,9</b>	<b>104,9</b>	<b>100,0</b>	<b>100,0</b>
Июль	102,2	112,1	101,9	143,0	102,4	106,6	100,5	105,5	100,0	100,0

### ДИНАМИКА ЦЕН ПРОИЗВОДИТЕЛЕЙ ПРОМЫШЛЕННЫХ ТОВАРОВ И ПОТРЕБИТЕЛЬСКИХ ЦЕН

(на конец месяца, в % к декабрю 2021 года)



Таблица 2

### ИНДЕКСЫ ЦЕН ПРОИЗВОДИТЕЛЕЙ ПО ОТДЕЛЬНЫМ ВИДАМ ЭКОНОМИЧЕСКОЙ ДЕЯТЕЛЬНОСТИ

на конец периода, в %

	К предыдущему месяцу			Июль 2023г. к		Справочно июль 2022г. к декабрю 2021г.
	май 2023г.	июнь 2023г.	июль 2023г.	декабрю 2022г.	июлю 2022г.	
Добыча полезных ископаемых	107,7	103,9	101,9	143,0	113,0	84,4
Обрабатывающие производства	99,3	100,5	102,4	106,6	94,1	104,2
Производство пищевых продуктов	100,7	102,5	103,3	107,8	91,6	103,0

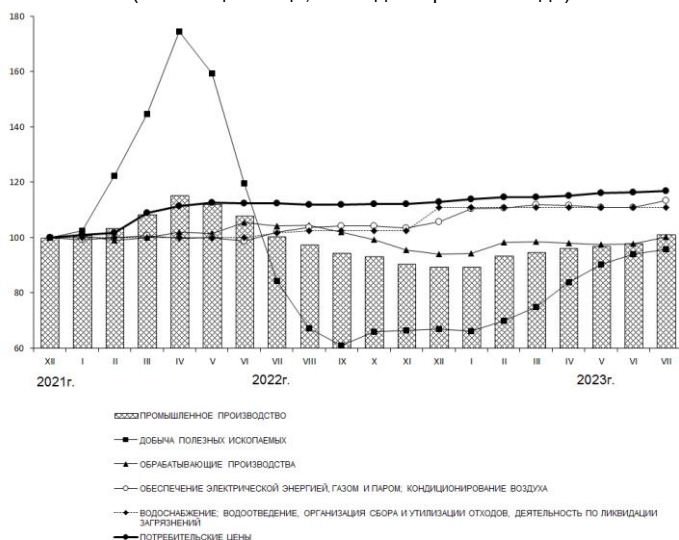
	К предыдущему месяцу			Июль 2023г. к		Справочно июль 2022г. к декабрю 2021г.
	май 2023г.	июнь 2023г.	июль 2023г.	декабрю 2022г.	июлю 2022г.	
Производство напитков	99,4	99,2	99,6	96,5	96,6	108,2
Производство одежды	100,0	100,0	100,0	100,0	100,0	100,0
Производство бумаги и бумажных изделий	99,9	100,2	100,7	97,4	102,2	164,7
Производство химических веществ и химических продуктов	100,0	100,0	100,0	100,0	100,0	124,6
Производство резиновых и пластмассовых изделий	99,1	101,3	103,9	96,7	92,0	113,0
Производство прочей неметаллической ми- неральной продукции	103,1	98,3	100,7	104,8	92,9	112,4
Производство металлургическое	99,6	99,3	100,0	113,8	108,6	82,0
Производство готовых металлических изде- лий, кроме машин и оборудования	86,7	87,5	100,0	100,5	100,5	121,0
Производство автотранспортных средств, прицепов и полуприцепов	100,1	100,0	100,0	100,1	101,2	103,3
Обеспечение электри- ческой энергией, газом и паром; кондициониро- вание воздуха	99,2	100,0	100,5	105,5	110,2	102,0

	К предыдущему месяцу			Июль 2023г. к		Справочно июль 2022г. к декабрю 2021г.
	май 2023г.	июнь 2023г.	июль 2023г.	декабрю 2022г.	июлю 2022г.	
Производство, передача и распределение электроэнергии	98,7	100,0	100,9	109,6	110,9	101,1
Производство и распределение газообразного топлива	100,0	100,0	100,0	100,0	108,5	103,0
Производство, передача и распределение пара и горячей воды; кондиционирование воздуха	100,0	100,0	100,0	100,0	109,4	103,4
Водоснабжение; водоотведение, организация сбора и утилизации отходов, деятельность по ликвидации загрязнений	100,0	100,0	100,0	100,0	108,9	101,7

В июле 2023г. по сравнению с июнем 2023г. в добыче полезных ископаемых повысились цены на концентрат железорудный на 2,9%, на руду железную товарную небогащенную - на 23,8%.

Повышение цен в производстве пищевых продуктов отмечено на премиксы, сахар, свинину парную, орехи, субпродукты пищевые свиные замороженные, жмых на 3,1%-9,7%. Снижение цен наблюдалось на маргарин, молоко и сливки, сгущенные или с добавками сахара или других подслащающих веществ, не сухие, молоко сухое 3,6%-4,4%.

В производстве резиновых и пластмассовых изделий отмечено повышение цен на изделия пластмассовые упаковочные, мешки и сумки, включая конические, из прочих пластмасс, кроме полимеров этилена, посуду столовую и кухонную на 2,1%-7,9%.

В производстве прочей неметаллической минеральной продукции наблюдался рост цен на кирпич керамический неогнеупорный строительный, плиты из цемента, бетона или искусственного камня, растворы строительные на 2,7%-10,3%. В тоже время снижение цен отмечено на трубы и муфты хризотилцементные, кирпич силикатный, известь негашенную на 2,1%-4,4%.

## 5.2.2. ИНДЕКСЫ И УРОВНИ ЦЕН ПРОИЗВОДИТЕЛЕЙ СЕЛЬСКОХОЗЯЙСТВЕННОЙ ПРОДУКЦИИ

В июле 2023г. по сравнению с предыдущим месяцем индекс цен производителей сельскохозяйственной продукции, реализованной сельскохозяйственными организациями, составил 103,6%, в том числе на продукцию растениеводства – 98,2%, животноводства – 105,1%.

Таблица 3

### ИНДЕКСЫ ЦЕН ПРОИЗВОДИТЕЛЕЙ СЕЛЬСКОХОЗЯЙСТВЕННОЙ ПРОДУКЦИИ

на конец периода, в %

	Всего		в том числе на продукцию			
	к преды- дущему периоду	к декабрю преды- дущего года	растениеводства		животноводства	
			к преды- дущему периоду	к декабрю преды- дущего года	к преды- дущему периоду	к декабрю преды- дущего года
2022г.						
Январь	98,8	98,8	99,3	99,3	98,6	98,6
Февраль	100,9	99,7	100,1	99,4	101,3	99,8
Март	102,1	101,8	100,4	99,8	103,0	102,8
I квартал	101,8	101,8	99,8	99,8	102,8	102,8
Апрель	103,5	105,4	101,2	101,0	104,6	107,5
Май	97,4	102,6	100,1	101,0	96,2	103,4
Июнь	98,1	100,6	98,3	99,3	97,9	101,3
II квартал	98,8	100,6	99,5	99,3	98,5	101,3
Июль	98,6	99,3	97,6	97,0	99,1	100,4
Август	100,3	99,6	95,9	93,0	102,3	102,7
Сентябрь	99,2	98,7	98,7	91,8	99,4	102,1
III квартал	98,1	98,7	92,4	91,8	100,8	102,1
Октябрь	99,4	98,1	97,7	89,6	100,1	102,1
Ноябрь	98,4	96,5	97,7	87,6	98,7	100,8
Декабрь	97,9	94,5	95,0	83,2	99,1	99,8
IV квартал	95,7	94,5	90,6	83,2	97,8	99,8
2023г.						
Январь	97,9	97,9	99,6	99,6	97,4	97,4

	Всего		в том числе на продукцию			
	к преды- дущему периоду	к декабрю преды- дущего года	растениеводства		животноводства	
			к преды- дущему периоду	к декабрю преды- дущего года	к преды- дущему периоду	к декабрю преды- дущего года
Февраль	97,8	95,8	98,6	98,2	97,6	95,1
Март	101,6	97,3	99,3	97,5	102,3	97,2
<b>I квартал</b>	<b>97,3</b>	<b>97,3</b>	<b>97,5</b>	<b>97,5</b>	<b>97,2</b>	<b>97,2</b>
Апрель	100,8	98,1	100,7	98,2	100,8	98,0
Май	102,0	100,0	97,4	95,7	103,4	101,3
Июнь	101,4	101,4	98,0	93,7	102,3	103,7
<b>II квартал</b>	<b>104,2</b>	<b>101,4</b>	<b>96,1</b>	<b>93,7</b>	<b>106,7</b>	<b>103,7</b>
Июль	103,6	105,1	98,2	92,0	105,1	108,9

Таблица 4

# ИНДЕКСЫ ЦЕН ПРОИЗВОДИТЕЛЕЙ ОТДЕЛЬНЫХ ВИДОВ И ГРУПП СЕЛЬСКОХОЗЯЙСТВЕННОЙ ПРОДУКЦИИ

на конец периода, в %

	К предыдущему месяцу			Июль 2023г. к		Справочно июль 2022г. к декабрю 2021г.
	май 2023г.	июнь 2023г.	июль 2023г.	декабрю 2022г.	июлю 2022г.	
<b>Продукция растениеводства</b>	<b>97,4</b>	<b>98,0</b>	<b>98,2</b>	<b>92,0</b>	<b>78,9</b>	<b>97,0</b>
Зерновые и зерно- бобовые культуры	98,4	98,8	98,5	93,7	75,8	101,3
Овощи	82,6	84,2	88,8	72,1	122,2	66,3
Корнеплоды сахарной свеклы	100,0	100,0	100,0	93,2	93,2	96,4
Семена подсолнечника	98,1	98,7	98,8	93,7	69,2	98,3
<b>Продукция животноводства</b>	<b>103,4</b>	<b>102,3</b>	<b>105,1</b>	<b>108,9</b>	<b>108,0</b>	<b>100,4</b>
Скот и птица (в живом весе)	104,9	103,1	105,9	112,3	110,1	100,5

	К предыдущему месяцу			Июль 2023г. к		Справочно июль 2022г. к декабрю 2021г.
	май 2023г.	июнь 2023г.	июль 2023г.	декабрю 2022г.	июлю 2022г.	
Свиньи	103,9	100,7	107,3	111,0	109,5	100,9
Птица сельскохозяйственная живая	106,4	106,4	104,5	114,6	111,5	99,5
Молоко сырое крупного рогатого скота	93,8	95,6	97,0	85,9	89,2	104,5
Яйца куриные в скорлупе свежие	89,2	97,6	100,4	83,2	102,6	84,5

Из продукции растениеводства в июле 2023г. снизились цены на пшеницу, бобы соевые, ячмень на 1,6%–5,3%, на огурцы и томаты (помидоры) закрытого грунта - на 5,2% и 14,5% соответственно. Овес подорожал на 3,9%.

В животноводческом секторе в июле 2023г. наблюдалось снижение цен на молоко сырое крупного рогатого скота (на 3%) и повышение - на птицу сельскохозяйственную живую (на 4,5%), свиней (на 7,3%).

Таблица 5

### СООТНОШЕНИЕ ЦЕН ПРОИЗВОДИТЕЛЕЙ ОТДЕЛЬНЫХ ВИДОВ СЕЛЬСКОХОЗЯЙСТВЕННОЙ ПРОДУКЦИИ С ЦЕНОЙ НА ПШЕНИЦУ

	Средняя цена в июле 2023г., рублей за тонну	Соотношение цен производителей с ценой на пшеницу, раз	
		июль 2023г.	справочно июль 2022г.
<b>Пшеница</b>	<b>8993,42</b>	<b>1</b>	<b>1</b>
Кукуруза	9156,41	1,0	1,0
Ячмень	8085,97	0,9	0,9
Овес	7426,30	0,8	0,7
Крупный рогатый скот	136171,95	15,1	10,5
Молоко сырое крупного рогатого скота	29794,38	3,3	2,4
Свиньи	105524,78	11,7	7,5
Птица сельскохозяйственная живая	114135,69	12,7	6,9
Яйца куриные в скорлупе свежие, тыс. штук	6030,39	0,7	0,4

### 5.2.3. ИНДЕКСЫ ЦЕН НА ПРОДУКЦИЮ (ЗАТРАТЫ, УСЛУГИ) ИНВЕСТИЦИОННОГО НАЗНАЧЕНИЯ

В июле 2023г. по сравнению с июнем 2023г. сводный индекс цен на продукцию (затраты, услуги) инвестиционного назначения составил 102,2%, в том числе индекс цен производителей на строительную продукцию – 100,2%, приобретения машин и оборудования инвестиционного назначения – 103,5%, на прочую продукцию (затраты, услуги) инвестиционного назначения – 104,0%.

Таблица 6

#### ИНДЕКС ЦЕН НА ПРОДУКЦИЮ (ЗАТРАТЫ, УСЛУГИ) ИНВЕСТИЦИОННОГО НАЗНАЧЕНИЯ

на конец периода, в %

	Сводный индекс цен на продукцию (затраты, услуги) инвестиционного назначения		В том числе индексы цен					
			производителей на строитель- ную продукцию		приобретения машин и оборудо- вания инвестици- онного назначения		на прочую продук- цию (затраты, услуги) инвестици- онного назначения	
	к преды- дущему периоду	к декаб- рю преды- дущего года	к преды- дущему периоду	к декаб- рю преды- дущего года	к преды- дущему периоду	к декаб- рю преды- дущего года	к преды- дущему периоду	к декабрю предыду- щего года

#### 2022г.

Январь	101,1	101,1	100,3	100,3	102,2	102,2	99,0	99,0
Февраль	101,1	102,3	100,8	101,2	101,4	103,6	101,2	100,2
Март	107,6	110,1	102,0	103,2	113,6	117,9	103,1	103,2

	Сводный индекс цен на продукцию (затраты, услуги) инвестиционного назначения		В том числе индексы цен					
			производителей на строительную продукцию		приобретения машин и оборудования инвестиционного назначения		на прочую продукцию (затраты, услуги) инвестиционного назначения	
	к предыдущему периоду	к декабрю предыдущего года	к предыдущему периоду	к декабрю предыдущего года	к предыдущему периоду	к декабрю предыдущего года	к предыдущему периоду	к декабрю предыдущего года
<b>I квартал</b>	<b>110,1</b>	<b>110,1</b>	<b>103,2</b>	<b>103,2</b>	<b>117,9</b>	<b>117,9</b>	<b>103,2</b>	<b>103,2</b>
Апрель	102,1	112,4	101,6	104,9	102,4	120,7	104,0	107,3
Май	101,3	113,8	100,7	105,6	102,3	123,4	97,2	104,2
Июнь	99,8	113,6	100,3	105,9	99,4	122,7	98,4	102,5
<b>II квартал</b>	<b>103,2</b>	<b>113,6</b>	<b>102,6</b>	<b>105,9</b>	<b>104,1</b>	<b>122,7</b>	<b>99,4</b>	<b>102,5</b>
Июль	100,3	113,9	99,7	105,6	101,0	123,9	99,3	101,9
Август	101,0	115,0	101,5	107,2	100,4	124,4	101,9	103,8
Сентябрь	100,1	115,1	100,2	107,4	100,1	124,5	99,5	103,3
<b>III квартал</b>	<b>101,4</b>	<b>115,1</b>	<b>101,4</b>	<b>107,4</b>	<b>101,4</b>	<b>124,5</b>	<b>100,7</b>	<b>103,3</b>
Октябрь	100,2	115,1	100,3	107,0	100,3	124,8	100,1	103,3
Ноябрь	100,2	115,4	100,2	107,2	100,4	125,3	99,0	102,2
Декабрь	99,9	115,2	99,9	107,1	100,0	125,3	99,2	101,4

	Сводный индекс цен на продукцию (затраты, услуги) инвестиционного назначения		В том числе индексы цен					
			производителей на строительную продукцию		приобретения машин и оборудования инвестиционного назначения		на прочую продукцию (затраты, услуги) инвестиционного назначения	
	к предыдущему периоду	к декабрю предыдущего года	к предыдущему периоду	к декабрю предыдущего года	к предыдущему периоду	к декабрю предыдущего года	к предыдущему периоду	к декабрю предыдущего года
<b>IV квартал</b>	<b>100,4</b>	<b>115,2</b>	<b>100,4</b>	<b>107,1</b>	<b>100,6</b>	<b>125,3</b>	<b>98,2</b>	<b>101,4</b>

**2023 г.**

Январь	100,6 <sup>1)</sup>	100,6 <sup>1)</sup>	100,1	100,1	101,2 <sup>1)</sup>	101,2 <sup>1)</sup>	98,1	98,1
Февраль	101,3 <sup>1)</sup>	101,9 <sup>1)</sup>	100,0	100,1	102,7 <sup>1)</sup>	103,9 <sup>1)</sup>	98,1	96,2
Март	100,1 <sup>1)</sup>	102,0 <sup>1)</sup>	100,1	100,2	99,9 <sup>1)</sup>	103,8 <sup>1)</sup>	101,7	97,9
<b>I квартал</b>	<b>102,0<sup>1)</sup></b>	<b>102,0<sup>1)</sup></b>	<b>100,2</b>	<b>100,2</b>	<b>103,8<sup>1)</sup></b>	<b>103,8<sup>1)</sup></b>	<b>97,9</b>	<b>97,9</b>
Апрель	101,5	103,5	100,7	100,9	102,2	106,1	100,8	98,7
Май	100,1	103,6	100,5	101,4	99,5	105,6	102,7	101,3
Июнь	101,4	105,1	100,2	101,6	102,2	107,9	101,8	103,2
<b>II квартал</b>	<b>103,0</b>	<b>105,1</b>	<b>101,4</b>	<b>101,6</b>	<b>104,0</b>	<b>107,9</b>	<b>105,4</b>	<b>103,2</b>
Июль	102,2	107,4	100,2	101,8	103,5	111,8	104,0	107,3

<sup>1)</sup> Информация уточнена по сравнению с ранее опубликованной в связи с изменением данных о региональной и отраслевой динамике индекса цен приобретения машин и оборудования инвестиционного назначения в 2023г. и нивелирования влияния валютного курса на цены импортных машин и оборудования инвестиционного назначения.

Таблица 7

**СВОДНЫЕ ИНДЕКСЫ ЦЕН НА ПРОДУКЦИЮ (ЗАТРАТЫ, УСЛУГИ)  
ИНВЕСТИЦИОННОГО НАЗНАЧЕНИЯ ПО ОТДЕЛЬНЫМ ВИДАМ  
ЭКОНОМИЧЕСКОЙ ДЕЯТЕЛЬНОСТИ**

	<i>К предыдущему месяцу</i>			<i>на конец периода, в %</i> <i>Июль 2023г. к</i>		<i>Справочно июль 2022г. к декабрю 2021г.</i>
	<i>май 2023г.</i>	<i>июнь 2023г.</i>	<i>июль 2023г.</i>	<i>декабрю 2022г.</i>	<i>июлю 2022г.</i>	
Сельское, лесное хозяйство, охота, рыболовство и рыбоводство	100,9	101,9	103,3	109,5	111,1	112,8
Добыча полезных ископаемых	100,0	101,3	101,8	106,6	108,3	115,6
Обрабатывающая промышленность	99,8	101,8	102,8	109,8	111,2	116,7
Производство пищевых продуктов	100,0	102,2	102,9	110,1	111,8	116,7
Производство текстильных изделий	100,0	102,7	103,5	111,8	113,1	121,4
Производство одежды	100,7	102,5	103,8	111,4	113,0	120,7
Производство бумаги и бумажных изделий	99,5	101,8	103,2	110,8	112,1	121,0
Производство химических веществ и химических продуктов	99,7	101,2	102,2	108,3	109,9	117,2
Производство резиновых и пластмассовых изделий	100,3	101,2	101,4	106,0	107,2	121,2
Производство прочих неметаллической минеральной продукции	99,8	102,3	103,3	111,2	112,8	117,4
Производство металлургическое	99,8	102,1	103,1	111,0	111,6	115,0
Обеспечение электрической энергией, газом и паром; кондиционирование воздуха	99,5	101,0	101,8	107,7	109,4	111,1
Строительство	100,0	100,9	101,2	104,5	105,5	109,1

Таблица 8

# ИНДЕКСЫ ЦЕН ПРИОБРЕТЕНИЯ ОСНОВНЫХ ВИДОВ МАТЕРИАЛОВ СТРОИТЕЛЬНЫМИ ОРГАНИЗАЦИЯМИ

на конец периода, в %

	<i>К предыдущему месяцу</i>			<i>Июль 2023г. к</i>		<i>Справочно июль 2022г. к декабрю 2021г.</i>
	<i>май 2023г.</i>	<i>июнь 2023г.</i>	<i>июль 2023г.</i>	<i>декабрю 2022г.</i>	<i>июлю 2022г.</i>	
Бетон, готовый для заливки	100,1	100,4	100,8	101,4	107,6	103,0
Растворы строительные	99,1	100,0	100,0	100,1	100,4	107,5
Кирпич керамический неогнеупорный строительный	100,0	100,0	100,0	100,0	100,0	129,1
Щебень	97,6	99,3	100,7	98,5	114,2	109,0
Пески природные	100,0	101,1	100,6	104,9	105,6	103,1
Портландцемент, цемент глиноземистый, цемент шлаковый и аналогичные гидравлические цементы	100,0	101,0	103,6	106,6	108,0	107,5

## 5.2.4. ИНДЕКСЫ ТАРИФОВ НА ГРУЗОВЫЕ ПЕРЕВОЗКИ

Индекс тарифов на грузовые перевозки, осуществляемые автомобильным транспортом, в июле 2023г. по сравнению июнем 2023г. составил 97,4%.

Таблица 9

### ИНДЕКСЫ ТАРИФОВ НА ГРУЗОВЫЕ ПЕРЕВОЗКИ, ОСУЩЕСТВЛЯЕМЫЕ АВТОМОБИЛЬНЫМ ТРАНСПОРТОМ

на конец периода, в %

	<i>К предыдущему периоду</i>	<i>К декабрю предыдущего года</i>
<b>2022г.</b>		
Январь	102,3	102,3
Февраль	100,4	102,7
Март	100,0	102,7
<b>I квартал</b>	<b>102,7</b>	<b>102,7</b>
Апрель	100,0	102,7
Май	99,9	102,5
Июнь	100,0	102,5
<b>II квартал</b>	<b>99,9</b>	<b>102,5</b>
Июль	98,5	101,0
Август	100,0	101,0
Сентябрь	101,9	102,8
<b>III квартал</b>	<b>100,3</b>	<b>102,8</b>
Октябрь	100,6	103,5
Ноябрь	101,6	105,1
Декабрь	100,0	105,1
<b>IV квартал</b>	<b>102,2</b>	<b>105,1</b>
<b>2023г.</b>		
Январь	99,4	99,4
Февраль	100,0	99,4
Март	100,2	99,5
<b>I квартал</b>	<b>99,5</b>	<b>99,5</b>
Апрель	99,7	99,2
Май	100,3	99,5
Июнь	100,8	100,3
<b>II квартал</b>	<b>100,7</b>	<b>100,3</b>
Июль	97,4	97,7

## VI

## ФИНАНСЫ

## 6.1. ГОСУДАРСТВЕННЫЕ ФИНАНСЫ

## 6.1.1. ИСПОЛНЕНИЕ БЮДЖЕТА

(ПО ДАННЫМ МИНИСТЕРСТВА ФИНАНСОВ И БЮДЖЕТНОЙ ПОЛИТИКИ  
БЕЛГОРОДСКОЙ ОБЛАСТИ)

Таблица 1

## ИСПОЛНЕНИЕ КОНСОЛИДИРОВАННОГО БЮДЖЕТА ОБЛАСТИ

млн рублей

	Доходы	Расходы	Профицит, дефицит (-)
<b>2022г.</b>			
Январь	5575,5	4964,5	611,0
Январь-февраль	11972,7	16789,1	-4816,4
<b>I квартал</b>	<b>34210,3</b>	<b>34480,2</b>	<b>-269,8</b>
Январь-апрель	54791,7	57913,0	-3121,3
Январь-май	71167,6	69047,6	2120,0
<b>I полугодие</b>	<b>79582,6</b>	<b>85693,8</b>	<b>-6111,2</b>
Январь-июль	97322,8	103551,9	-6229,0
Январь-август	107943,8	118266,7	-10322,9
<b>Январь-сентябрь</b>	<b>116377,3</b>	<b>131130,6</b>	<b>-14753,3</b>
Январь-октябрь	130974,4	147005,8	-16031,5
Январь-ноябрь	146769,7	162737,5	-15967,9
<b>Год</b>	<b>166867,9</b>	<b>196095,2</b>	<b>-29227,3</b>
<b>2023г.</b>			
Январь	8543,3	7986,2	557,1
Январь-февраль	16275,0	23590,8	-7315,8
<b>I квартал</b>	<b>50770,6</b>	<b>40264,4</b>	<b>10506,3</b>
Январь-апрель	66963,8	55862,6	11101,2
Январь-май	81783,8	73336,2	8447,6
<b>I полугодие</b>	<b>98389,2</b>	<b>94570,9</b>	<b>3818,3</b>

Таблица 2

**ИСПОЛНЕНИЕ КОНСОЛИДИРОВАННОГО БЮДЖЕТА ОБЛАСТИ  
ПО СТАТЬЯМ ДОХОДОВ И РАСХОДОВ  
в январе-июне 2023 года**

	<i>Млн рублей</i>	<i>В % к итогу</i>
<b>Доходы</b>	<b>98389,2</b>	<b>100</b>
из них:		
налог на прибыль организаций	28544,7	29,0
налог на доходы физических лиц	18195,9	18,5
налоги на товары (работы, услуги), реализуемые на территории Российской Федерации	5164,3	5,2
налоги на совокупный доход	3671,2	3,7
налоги на имущество	7337,1	7,5
налоги, сборы и регулярные платежи за пользование природными ресурсами	2214,9	2,3
государственная пошлина	182,2	0,2
доходы от использования имущества, находящегося в государственной и муниципальной собственности	1485,6	1,5
платежи при пользовании природными ресурсами	113,7	0,1
доходы от оказания платных услуг и компенсации затрат государства	674,8	0,7
доходы от продажи материальных и нематериальных активов	208,2	0,2
штрафы, санкции, возмещение ущерба	614,4	0,6
прочие неналоговые доходы	24,2	0,0
безвозмездные поступления	29955,5	30,4
<b>Расходы</b>	<b>94570,9</b>	<b>100</b>
из них на:		
общегосударственные вопросы	3545,3	3,7
национальную безопасность и правоохранительную деятельность	1880,5	2,0
национальную экономику	16045,2	17,0
охрану окружающей среды	76,2	0,1
жилищно-коммунальное хозяйство	5565,5	5,9
социально-культурные мероприятия	61114,9	64,6
в том числе на:		
образование	27769,4	29,4
культуру и кинематографию	3573,6	3,8
здравоохранение	9298,8	9,8
физическую культуру и спорт	2400,5	2,5
социальную политику	17822,4	18,8
средства массовой информации	250,2	0,3
обслуживание государственного и муниципального долга	407,4	0,4

## 6.2. ФИНАНСОВАЯ ДЕЯТЕЛЬНОСТЬ ОРГАНИЗАЦИЙ

### 6.2.1. ФИНАНСОВЫЕ РЕЗУЛЬТАТЫ ДЕЯТЕЛЬНОСТИ ОРГАНИЗАЦИЙ

В январе-июне 2023г., по оперативным данным, **положительный финансовый результат** организаций Белгородской области (без субъектов малого предпринимательства, кредитных организаций, государственных (муниципальных) учреждений, некредитных финансовых организаций) составил 147,1 млрд рублей, относительно января-июня 2022г. этот показатель уменьшился на 18,2%.

Прибыль показали 78,6% организаций области в объеме 153,5 млрд рублей. Удельный вес прибыльных организаций относительно января-июня 2022г. увеличился на 1,3 процентного пункта, сумма полученной прибыли сократилась на 18,6%.

За январь-июнь 2023г. отрицательный финансовый результат получили 118 организаций области (21,4%).

Таблица 1

#### САЛЬДИРОВАННЫЙ ФИНАНСОВЫЙ РЕЗУЛЬТАТ (ПРИБЫЛЬ МИНУС УБЫТОК) ПО ВИДАМ ЭКОНОМИЧЕСКОЙ ДЕЯТЕЛЬНОСТИ в январе- июне 2023 года

	Сальдо прибылей (+) и убытков (-)		Прибыль		Убыток	
	млн рублей	в % к январю- июню 2022г. <sup>1)</sup>	млн рублей	в % к январю- июню 2022г. <sup>1)</sup>	млн рублей	в % к январю- июню 2022г. <sup>1)</sup>
<b>Всего</b>	<b>147058,2</b>	<b>81,8</b>	<b>153546,9</b>	<b>81,4</b>	<b>6488,7</b>	<b>72,8</b>
из них по видам экономической деятельности						
Сельское, лесное хозяйство, охота, рыболовство и рыбоводство	21534,5	120,8	23245,2	121,0	1710,8	124,2
Добыча полезных ископаемых	75063,3	60,3	75091,2	60,2	... <sup>2)</sup>	12,5
Обрабатывающие производства	34102,9	104,4	36226,6	102,0	2123,7	74,3
из них: производство пищевых продуктов	10122,4	137,8	11258,7	115,6	1136,3	47,6

	Сальдо прибылей (+) и убытков (-)		Прибыль		Убыток	
	млн рублей	в % к январю- июню 2022г. <sup>1)</sup>	млн рублей	в % к январю- июню 2022г. <sup>1)</sup>	млн рублей	в % к январю- июню 2022г. <sup>1)</sup>
производство напитков	777,5	в 2,4 р.	778,2	в 2,4 р	... <sup>2)</sup>	67,0
производство текстильных изделий	... <sup>2)</sup>	-	-	-	... <sup>2)</sup>	-
производство одежды	... <sup>2)</sup>	в 2,0 р.	... <sup>2)</sup>	в 2,0 р.	-	-
производство бумаги и бумажных изделий	124,7	31,6	124,7	31,6	-	-
деятельность полиграфическая и копирование носителей информации	... <sup>2)</sup>	68,5	... <sup>2)</sup>	68,5	-	-
производство химических веществ и химических продуктов	356,0	100,2	372,5	99,6	... <sup>2)</sup>	89,3
производство лекар- ственных средств и материалов, применяемых в медицинских целях	761,3	149,3	... <sup>2)</sup>	149,7	... <sup>2)</sup>	-
производство резиновых и пластмас- совых изделий	242,4	198,7	242,4	146,9	-	-
производство прочей неметаллической ми- неральной продукции	1165,3	69,0	1903,0	110,8	737,7	в 24,3 р.
производство металлургическое	14899,3	76,6	14899,3	76,6	-	-
производство готовых металлических изделий, кроме машин и оборудования	4946,7	в 2,9 р.	4950,3	в 2,5 р.	... <sup>2)</sup>	1,2
производство компью- теров, электронных и оптических изделий	126,8	80,8	130,9	83,5	... <sup>2)</sup>	-
производство электри- ческого оборудования	... <sup>2)</sup>	144,7	... <sup>2)</sup>	144,7	-	-
производство машин и оборудования, не включенных в другие группировки	490,7	107,2	525,0	108,2	34,3	124,1

	Сальдо прибылей (+) и убытков (-)		Прибыль		Убыток	
	млн рублей	в % к январю- июню 2022г. <sup>1)</sup>	млн рублей	в % к январю- июню 2022г. <sup>1)</sup>	млн рублей	в % к январю- июню 2022г. <sup>1)</sup>
производство автотранс- портных средств, прице- пов и полуприцепов	... <sup>2)</sup>	в 2,3 р.	... <sup>2)</sup>	в 2,3 р.	-	-
производство прочих транспортных средств и оборудования	... <sup>2)</sup>	-	-	-	... <sup>2)</sup>	в 5,8 р.
производство мебели	... <sup>2)</sup>	в 8,8 р.	... <sup>2)</sup>	в 8,8 р.	-	-
производство прочих готовых изделий	... <sup>2)</sup>	-	... <sup>2)</sup>	-	-	-
ремонт и монтаж ма- шин и оборудования	... <sup>2)</sup>	-	... <sup>2)</sup>	1,7	... <sup>2)</sup>	-
Обеспечение электри- ческой энергией, газом и паром; кондициони- рование воздуха	1591,7	в 7,3 р.	1608,9	160,0	17,2	2,2
Водоснабжение; водо- отведение, организация сбора и утилизации отходов, деятельность по ликвидации загрязнений	-136,5	-	574,2	в 2,9 р.	710,7	181,2
Строительство	661,8	-	1090,7	в 3,8 р.	428,9	109,3
Торговля оптовая и розничная; ремонт автотранспортных средств и мотоциклов	6611,5	в 2,7 р.	7147,2	159,3	535,7	25,7
из них: торговля оптовая и розничная автотранс- портными средствами и мотоциклами и их ремонт	200,6	53,9	220,7	58,5	20,1	в 4,4 р.
торговля оптовая, кроме оптовой торгов- ли автотранспортными средствами и мотоциклами	6384,6	в 3,3 р.	6857,3	171,1	472,7	22,8
торговля розничная, кроме торговли авто- транспортными сред- ствами и мотоциклами	26,3	27,7	69,3	67,8	... <sup>2)</sup>	в 6,0 р.

	Сальдо прибылей (+) и убытков (-)		Прибыль		Убыток	
	млн рублей	в % к январю- июню 2022г. <sup>1)</sup>	млн рублей	в % к январю- июню 2022г. <sup>1)</sup>	млн рублей	в % к январю- июню 2022г. <sup>1)</sup>
Транспортировка и хранение	625,0	-	926,9	в 2,3 р.	302,0	57,4
Деятельность гостиниц и предприятий общественного питания	95,8	в 3,9 р.	123,9	179,7	28,1	63,4
Деятельность в области информации и связи	345,6	198,3	349,5	198,6	... <sup>2)</sup>	в 2,3 р.
Деятельность финансовая и страховая	... <sup>2)</sup>	-	... <sup>2)</sup>	-	-	-
Деятельность по операциям с недвижимым имуществом	-68,3	-	30,6	в 5,3 р.	98,9	в 21,0 р.
Деятельность профессиональная, научная и техническая	6463,6	в 3,0 р.	6934,7	в 3,0 р.	471,0	в 2,4 р.
Деятельность административная и сопутствующие дополнительные услуги	114,1	63,2	114,8	63,3	... <sup>2)</sup>	66,9
Образование	19,0	128,3	21,3	100,5	2,3	36,0
Деятельность в области здравоохранения и социальных услуг	22,3	51,9	36,7	85,6	... <sup>2)</sup>	-
Деятельность в области культуры, спорта, организации досуга и развлечений	-0,9	-	... <sup>2)</sup>	106,1	12,5	76,3
Предоставление прочих видов услуг	5,5	113,2	5,5	113,2	-	-

<sup>1)</sup> Темпы изменения сальдированного финансового результата отчетного периода по сравнению с соответствующим периодом прошлого года рассчитаны с учетом:

- изменения круга отчитывающихся организаций;

- корректировки данных соответствующего периода прошлого года, исходя из изменений учетной политики, законодательных актов и др. в соответствии с методологией бухгалтерского учета.

Прочерк означает, что в одном или обоих сопоставляемых периодах был получен отрицательный сальдированный финансовый результат.

<sup>2)</sup> Данные не публикуются в целях обеспечения конфиденциальности первичных статистических данных, полученных от организаций, в соответствии с Федеральным законом от 29.11.07 №282-ФЗ "Об официальном статистическом учете и системе государственной статистики в Российской Федерации".

Таблица 2

**ДОЛЯ ОРГАНИЗАЦИЙ, ПОЛУЧИВШИХ ПРИБЫЛЬ (УБЫТОК)  
ПО ВИДАМ ЭКОНОМИЧЕСКОЙ ДЕЯТЕЛЬНОСТИ**

в % к общему числу организаций

	Январь-июнь 2023г.		Справочно январь-июнь 2022г.	
	доля прибыль- ных орга- низаций	доля убыточных организа- ций	доля прибыль- ных орга- низаций	доля убыточных организа- ций
<b>Всего</b>	<b>78,6</b>	<b>21,4</b>	<b>77,3</b>	<b>22,7</b>
Сельское, лесное хозяйство, охота, рыболовство и рыбоводство	85,6	14,4	81,5	18,5
Добыча полезных ископаемых	75,0	25,0	62,5	37,5
Обрабатывающие производства	82,5	17,5	81,3	18,7
из них:				
производство пищевых продуктов	84,7	15,3	80,6	19,4
производство напитков	83,3	16,7	80,0	20,0
производство текстильных изделий	-	100,0	100,0	-
производство одежды	100,0	-	100,0	-
производство бумаги и бумажных изделий	100,0	-	100,0	-
деятельность полиграфическая и копирование носителей информации	100,0	-	100,0	-
производство химических веществ и химических продуктов	85,7	14,3	66,7	33,3
производство лекарственных средств и материалов, применяемых в медицинских целях	66,7	33,3	100,0	-
производство резиновых и пластмассовых изделий	100,0	-	83,3	16,7
производство прочей неметалли- ческой минеральной продукции	78,9	21,1	85,0	15,0

	Январь-июнь 2023г.		Справочно январь-июнь 2022г.	
	доля прибыль- ных орга- низаций	доля убыточных организа- ций	доля прибыль- ных орга- низаций	доля убыточных организа- ций
производство металлургическое	100,0	-	100,0	-
производство готовых металлических изделий, кроме машин и оборудования	89,5	10,5	73,7	26,3
производство компьютеров, элек- тронных и оптических изделий	75,0	25,0	100,0	-
производство электрического оборудования	100,0	-	100,0	-
производство машин и оборудования, не включенных в другие группировки	63,6	36,4	75,0	25,0
производство автотранспортных средств, прицепов и полуприцепов	100,0	-	100,0	-
производство прочих транспорт- ных средств и оборудования	-	100,0	-	100,0
производство мебели	100,0	-	100,0	-
производство прочих готовых изделий	100,0	-	-	100,0
ремонт и монтаж машин и оборудования	50,0	50,0	100,0	-
Обеспечение электрической энергией, газом и паром; кондиционирование воздуха	81,5	18,5	78,6	21,4
Водоснабжение; водоотведение, организация сбора и утилизации отходов, деятельность по ликвидации загрязнений	37,5	62,5	33,3	66,7
Строительство	86,1	13,9	73,5	26,5
Торговля оптовая и розничная; ремонт автотранспортных средств и мотоциклов	78,2	21,8	87,7	12,3

	Январь-июнь 2023г.		Справочно январь-июнь 2022г.	
	доля прибыль- ных орга- низаций	доля убыточных организа- ций	доля прибыль- ных орга- низаций	доля убыточных организа- ций
из них:				
торговля оптовая и розничная автотранспортными средства- ми и мотоциклами и их ремонт	69,2	30,8	81,8	18,2
торговля оптовая, кроме опто- вой торговли автотранспортны- ми средствами и мотоциклами	79,4	20,6	88,3	11,7
торговля розничная, кроме торговли автотранспортными средствами и мотоциклами	83,3	16,7	90,0	10,0
Транспортировка и хранение	58,3	41,7	52,2	47,8
Деятельность гостиниц и пред- приятий общественного питания	57,1	42,9	71,4	28,6
Деятельность в области информации и связи	85,7	14,3	71,4	28,6
Деятельность финансовая и страховая	100,0	-	-	100,0
Деятельность по операциям с недвижимым имуществом	72,7	27,3	54,5	45,5
Деятельность профессиональная, научная и техническая	60,0	40,0	63,2	36,8
Деятельность административная и сопутствующие дополнительные услуги	81,8	18,2	75,0	25,0
Образование	78,9	21,1	66,7	33,3
Деятельность в области здраво- охранения и социальных услуг	80,0	20,0	90,9	9,1
Деятельность в области культуры, спорта, организации досуга и развлечений	22,2	77,8	44,4	55,6
Предоставление прочих видов услуг	100,0	-	100,0	-

Таблица 3

**РЕНТАБЕЛЬНОСТЬ ПРОДАННЫХ ТОВАРОВ, ПРОДУКЦИИ (РАБОТ, УСЛУГ) И АКТИВОВ ОРГАНИЗАЦИЙ ПО ВИДАМ ЭКОНОМИЧЕСКОЙ ДЕЯТЕЛЬНОСТИ**

в %

	Январь-июнь 2023г.		Справочно январь- июнь 2022г.	
	рентабельность			
	проданных товаров, продукции, работ, услуг <sup>1)</sup>	активов <sup>2)</sup>	проданных товаров, продукции, работ, услуг <sup>1)</sup>	активов <sup>2)</sup>
<b>Всего</b>	<b>16,0</b>	<b>7,5</b>	<b>26,6</b>	<b>8,5</b>
Сельское, лесное хозяйство, охота, рыболовство и рыбовод- ство	19,6	5,3	16,2	5,0
Добыча полезных ископаемых	83,5	14,2	190,2	20,4
Обрабатывающие производства	11,4	5,8	13,4	3,4
из них:				
производство пищевых продуктов	7,1	3,0	6,6	-1,1
производство напитков	30,0	11,8	18,9	5,8
производство текстильных изде- лий	-0,1	-0,2	6,8	5,5
производство одежды	0,1	0,0	-5,2	0,0
производство бумаги и бумажных изделий	10,5	1,4	10,1	4,2
деятельность полиграфическая и копирование носителей инфор- мации	15,9	1,1	53,5	4,8
производство химических ве- ществ и химических продуктов	13,8	5,5	12,4	6,1
производство лекарственных средств и материалов, применя- емых в медицинских целях	44,8	10,5	31,3	10,0
производство резиновых и пластмассовых изделий	9,0	4,3	3,2	1,3
производство прочей неметалли- ческой минеральной продукции	13,3	3,5	17,1	5,0
производство металлургическое	20,0	14,4	36,3	21,4
производство готовых металли- ческих изделий, кроме машин и оборудования	16,4	9,6	6,3	3,8

	Январь-июнь 2023г.		Справочно январь- июнь 2022г.	
	рентабельность			
	проданных товаров, продукции, работ, услуг <sup>1)</sup>	активов <sup>2)</sup>	проданных товаров, продукции, работ, услуг <sup>1)</sup>	активов <sup>2)</sup>
производство компьютеров, электронных и оптических изделий	24,6	3,0	8,6	5,3
производство электрического оборудования	22,7	7,9	14,7	7,1
производство машин и оборудования, не включенных в другие группировки	9,7	4,3	9,1	2,1
производство автотранспортных средств, прицепов и полуприцепов	8,0	5,0	6,0	3,0
производство прочих транспортных средств и оборудования	-100,0	-8,0	-100,0	-6,9
производство мебели	-3,1	0,6	-0,3	0,1
производство прочих готовых изделий	-10,8	1,2	2,5	-0,1
ремонт и монтаж машин и оборудования	1,7	-0,5	7,2	9,2
Обеспечение электрической энергией, газом и паром; кондиционирование воздуха	4,2	7,5	0,9	1,2
Водоснабжение; водоотведение, организация сбора и утилизации отходов, деятельность по ликвидации загрязнений	-1,7	-0,7	-7,2	-2,1
Строительство	4,2	1,0	1,7	-0,3
Торговля оптовая и розничная; ремонт автотранспортных средств и мотоциклов	1,0	3,0	2,7	
из них:				1,1
торговля оптовая и розничная автотранспортными средствами и мотоциклами и их ремонт	1,2	4,2	4,6	6,2
торговля оптовая, кроме оптовой торговли автотранспортными средствами и мотоциклами	0,7	3,0	2,3	0,7

	Январь-июнь 2023г.		Справочно январь- июнь 2022г.	
	рентабельность			
	проданных товаров, продукции, работ, услуг <sup>1)</sup>	активов <sup>2)</sup>	проданных товаров, продукции, работ, услуг <sup>1)</sup>	активов <sup>2)</sup>
торговля розничная, кроме тор- говли автотранспортными сред- ствами и мотоциклами	15,4	0,6	7,6	8,3
Транспортировка и хранение	6,5	2,4	-1,2	-1,5
Деятельность гостиниц и пред- приятий общественного питания	7,7	9,5	2,2	2,0
Деятельность в области инфор- мации и связи	14,7	4,6	7,9	4,6
Деятельность финансовая и стра- ховая	2,9	0,4	-2,7	-0,4
Деятельность по операциям с не- движимым имуществом	-11,3	-0,5	27,8	0,5
Деятельность профессиональная, научная и техническая	-3,8	13,7	-1,0	3,2
Деятельность административная и сопутствующие дополнительные услуги	12,9	13,0	23,0	20,7
Образование	0,6	1,8	3,1	1,0
Деятельность в области здраво- охранения и социальных услуг	3,3	2,2	6,8	4,0
Деятельность в области культуры, спорта, организации досуга и раз- влечений	-40,6	-0,2	-30,9	-0,9
Предоставление прочих видов услуг	13,5	2,5	13,9	2,8

<sup>1)</sup> Рентабельность проданных товаров, продукции (работ, услуг) - соотношение величины сальдированного финансового результата (прибыль минус убыток) от продаж к затратам на производство проданных товаров, продукции (работ, услуг). В том случае, если сальдированный финансовый результат от продаж отрицательный, имеет место убыточность.

<sup>2)</sup> Рентабельность активов - соотношение сальдированного финансового результата (прибыль минус убыток) и стоимости активов организаций. В том случае, если сальдированный финансовый результат отрицательный, имеет место убыточность.

## 6.2.2. СОСТОЯНИЕ ПЛАТЕЖЕЙ И РАСЧЕТОВ В ОРГАНИЗАЦИЯХ

На конец июня 2023г. **суммарная задолженность по обязательствам** (кредиторская, задолженность по кредитам банков и займам) организаций области (без субъектов малого предпринимательства) составила 1089,0 млрд рублей, из нее просроченная – 6,5 млрд рублей, или 0,6% от общей суммы задолженности (на конец мая 2023г. – 0,6%, на конец июня 2022г. – 0,9%).

Таблица 4

### РАЗМЕР И СТРУКТУРА СУММАРНОЙ ПРОСРОЧЕННОЙ ЗАДОЛЖЕННОСТИ ПО ОБЯЗАТЕЛЬСТВАМ ОРГАНИЗАЦИЙ

на конец месяца, млн рублей

	Июнь 2023г.	В % к		<u>Справочно</u> июнь 2022г. в % к маю 2022г.
		июню 2022г.	маю 2023г.	
<b>Всего</b>	<b>6477,3</b>	<b>63,5</b>	<b>103,8</b>	<b>в 3,0 р.</b>
в том числе:				
кредиторская задолженность	6165,0	79,6	112,9	в 2,3 р.
в % к итогу	95,2	-	-	-
задолженность по кредитам банков и займам	... <sup>1)</sup>	12,7	40,0	-
в % к итогу	4,8	-	-	-

<sup>1)</sup> Данные не публикуются в целях обеспечения конфиденциальности первичных статистических данных, полученных от организаций, в соответствии с Федеральным законом от 29.11.07 №282-ФЗ "Об официальном статистическом учете и системе государственной статистики в Российской Федерации".

**Кредиторская задолженность** организаций области составила на конец июня 2023г. 420,9 млрд рублей, из нее на просроченную приходится 1,5% от общей суммы кредиторской задолженности (на конец мая 2023г. – 1,4%, на конец июня 2022г. – 1,8%).

Таблица 5

**СТРУКТУРА И ДИНАМИКА ПРОСРОЧЕННОЙ КРЕДИТОРСКОЙ  
ЗАДОЛЖЕННОСТИ ОРГАНИЗАЦИЙ**

на конец месяца, млн рублей

	Количество организаций, имеющих просроченную кредиторскую задолженность	Просроченная кредиторская задолженность	из нее		
			поставщикам	в бюджеты всех уровней	по платежам в государственные внебюджетные фонды
2022г.					
Июнь	24	7746,0	5059,6	2563,4	... <sup>1)</sup>
в % к просроченной кредиторской задолженности	-	100,0	65,3	33,1	0,1
в % к предыдущему месяцу	104,3	в 2,3 р.	151,2	в 215,6 р.	178,1
2023г.					
Июнь	22	6165,0	5929,2	... <sup>1)</sup>	-
в % к просроченной кредиторской задолженности	-	100,0	96,2	0,0	-
в % к предыдущему месяцу	100,0	112,9	113,8	100,0	-

<sup>1)</sup> Данные не публикуются в целях обеспечения конфиденциальности первичных статистических данных, полученных от организаций, в соответствии с Федеральным законом от 29.11.07 №282-ФЗ "Об официальном статистическом учете и системе государственной статистики в Российской Федерации".

Таблица 6

**ПРОСРОЧЕННАЯ КРЕДИТОРСКАЯ ЗАДОЛЖЕННОСТЬ ОРГАНИЗАЦИЙ  
ПО ВИДАМ ЭКОНОМИЧЕСКОЙ ДЕЯТЕЛЬНОСТИ  
в июне 2023 года**

на конец месяца, млн рублей

	Просроченная кредиторская задолженность	из нее		
		поставщи- кам	в бюджеты всех уров- ней	по плате- жам в госу- дарствен- ные вне- бюджетные фонды
<b>Всего</b>	<b>6165,0</b>	<b>5929,2</b>	<b>...<sup>1)</sup></b>	<b>-</b>
в том числе по видам эко- номической деятельности:				
сельское, лесное хозяйство, охота, рыболовство и рыбоводство	... <sup>1)</sup>	... <sup>1)</sup>	-	-
добыча полезных ископаемых	3469,3	3458,7	-	-
обрабатывающие производства	2592,0	2369,0	-	-
в том числе:				
производство пищевых продуктов	... <sup>1)</sup>	... <sup>1)</sup>	-	-
производство прочей неметаллической минеральной продукции	... <sup>1)</sup>	... <sup>1)</sup>	-	-
производство металлургическое	... <sup>1)</sup>	... <sup>1)</sup>	-	-
производство компьюте- ров, электронных и опти- ческих изделий	... <sup>1)</sup>	... <sup>1)</sup>	-	-
ремонт и монтаж машин и оборудования	... <sup>1)</sup>	... <sup>1)</sup>	-	-

	Просроченная кредиторская задолженность	из нее		
		поставщи- кам	в бюджеты всех уров- ней	по плате- жам в госу- дарствен- ные вне- бюджетные фонды
обеспечение электрической энергией, газом и паром; кондиционирование воздуха	41,2	40,3	-	-
водоснабжение; водоотведение, организация сбора и утилизации отходов, деятельность по ликвидации загрязнений	... <sup>1)</sup>	... <sup>1)</sup>	... <sup>1)</sup>	-
строительство	... <sup>1)</sup>	... <sup>1)</sup>	-	-
торговля оптовая и розничная; ремонт автотранспортных средств и мотоциклов	... <sup>1)</sup>	... <sup>1)</sup>	-	-
в том числе:				
торговля оптовая, кроме оптовой торговли автотранспортными средствами и мотоциклами	... <sup>1)</sup>	... <sup>1)</sup>	-	-
деятельность административная и сопутствующие дополнительные услуги	... <sup>1)</sup>	... <sup>1)</sup>	-	-

<sup>1)</sup> Данные не публикуются в целях обеспечения конфиденциальности первичных статистических данных, полученных от организаций, в соответствии с Федеральным законом от 29.11.07 №282-ФЗ "Об официальном статистическом учете и системе государственной статистики в Российской Федерации".

В структуре просроченной кредиторской задолженности основной объем приходится на организации следующих видов экономической деятельности: "Добыча полезных ископаемых" – 56,3%, "Обрабатывающие производства" – 42,0%.

**Задолженность по полученным кредитам банков и займам** организаций области на конец июня 2023г. составила 668,1 млрд рублей, на долю просроченной приходится 0,05% от общей суммы задолженности по кредитам банков и займам (на конец мая 2023г. – 0,1%, на конец июня 2022г. – 0,3%). Весь объем просроченной задолженности по полученным кредитам банков и займам приходится на организации с видом экономической деятельности "Добыча полезных ископаемых".

**Дебиторская задолженность** на конец июня 2023г. составила 616,1 млрд рублей, из нее просроченная – 10,8 млрд рублей, или 1,7% от общей суммы дебиторской задолженности (на конец мая 2023г. – 0,9%, на конец июня 2022г. – 1,3%).

Таблица 7

**СТРУКТУРА И ДИНАМИКА ПРОСРОЧЕННОЙ ДЕБИТОРСКОЙ  
ЗАДОЛЖЕННОСТИ ОРГАНИЗАЦИЙ**

на конец месяца, млн рублей				
	<i>Количество организаций, имеющих просроченную дебиторскую задолженность</i>	<i>Просроченная дебиторская задолженность</i>	<i>В том числе покупателей</i>	<i>Из нее государственных заказчиков по оплате за поставленную продукцию</i>
<b>2022г.</b>				
Июнь	88	8423,0	6913,1	... <sup>1)</sup>
в % к просроченной дебиторской задолженности	-	100,0	82,1	0,1
в % к предыдущему месяцу	96,7	85,8	87,3	158,4
<b>2023г.</b>				
Июнь	86	10776,7	10130,8	... <sup>1)</sup>
в % к просроченной дебиторской задолженности	-	100,0	94,0	0,4
в % к предыдущему месяцу	102,4	189,7	в 2,1 р.	111,8

<sup>1)</sup> Данные не публикуются в целях обеспечения конфиденциальности первичных статистических данных, полученных от организаций, в соответствии с Федеральным законом от 29.11.07 №282-ФЗ "Об официальном статистическом учете и системе государственной статистики в Российской Федерации".

Таблица 8

**ПРОСРОЧЕННАЯ ДЕБИТОРСКАЯ ЗАДОЛЖЕННОСТЬ ОРГАНИЗАЦИЙ  
ПО ВИДАМ ЭКОНОМИЧЕСКОЙ ДЕЯТЕЛЬНОСТИ  
в июне 2023 года**

на конец месяца, млн рублей

	<i>Просроченная дебиторская задолженность</i>	<i>Из нее покупателей</i>
<b>Всего</b>	<b>10776,7</b>	<b>10130,8</b>
в том числе по видам экономической деятельности:		
сельское, лесное хозяйство, охота, рыболовство и рыбоводство	433,5	419,7
добыча полезных ископаемых	4874,4	4362,4
обрабатывающие производства	3581,6	3473,2
в том числе:		
производство пищевых продуктов	48,1	48,1
производство напитков	... <sup>1)</sup>	... <sup>1)</sup>
производство химических веществ и химических продуктов	... <sup>1)</sup>	... <sup>1)</sup>
производство резиновых и пластмассовых изделий	... <sup>1)</sup>	... <sup>1)</sup>
производство прочей неметаллической минеральной продукции	593,9	593,9
производство металлургическое	... <sup>1)</sup>	... <sup>1)</sup>
производство готовых металлических изделий, кроме машин и оборудования	... <sup>1)</sup>	... <sup>1)</sup>
производство компьютеров, электронных и оптических изделий	... <sup>1)</sup>	... <sup>1)</sup>
производство машин и оборудования, не включенных в другие группировки	17,8	16,3
производство автотранспортных средств, прицепов и полуприцепов	... <sup>1)</sup>	... <sup>1)</sup>

	Просроченная дебиторская задолженность	Из нее покупателей
ремонт и монтаж машин и оборудования	... <sup>1)</sup>	... <sup>1)</sup>
обеспечение электрической энергией, газом и паром; кондиционирование воздуха	871,0	860,4
водоснабжение; водоотведение, организация сбора и утилизации отходов, деятельность по ликвидации загрязнений	147,3	147,3
строительство	376,5	376,5
торговля оптовая и розничная; ремонт автотранспортных средств и мотоциклов	172,1	171,4
в том числе:		
торговля оптовая, кроме оптовой торговли автотранспортными средствами и мотоциклами	171,7	171,0
торговля розничная, кроме торговли автотранспортными средствами и мотоциклами	... <sup>1)</sup>	... <sup>1)</sup>
транспортировка и хранение	... <sup>1)</sup>	... <sup>1)</sup>
деятельность гостиниц и предприятий общественного питания	... <sup>1)</sup>	... <sup>1)</sup>
деятельность по операциям с недвижимым имуществом	2,0	2,0
деятельность профессиональная, научная и техническая	196,3	196,3
деятельность административная и сопутствующие дополнительные услуги	... <sup>1)</sup>	... <sup>1)</sup>
образование	... <sup>1)</sup>	... <sup>1)</sup>
предоставление прочих видов услуг	... <sup>1)</sup>	... <sup>1)</sup>

<sup>1)</sup> Данные не публикуются в целях обеспечения конфиденциальности первичных статистических данных, полученных от организаций, в соответствии с Федеральным законом от 29.11.07 №282-ФЗ "Об официальном статистическом учете и системе государственной статистики в Российской Федерации".

Таблица 9

**ПРЕВЫШЕНИЕ КРЕДИТОРСКОЙ ЗАДОЛЖЕННОСТИ  
НАД ДЕБИТОРСКОЙ ЗАДОЛЖЕННОСТЬЮ  
в июне 2023 года**

на конец месяца, млн рублей

	<i>Кре- диторская задол- жен- ность</i>	<i>Деби- торская задол- жен- ность</i>	<i>Превышение кре- диторской задол- женности над дебиторской</i>	
			<i>всего</i>	<i>в % к дебитор- ской задолжен- ности</i>
<b>Всего</b>	<b>420917,4</b>	<b>616104,9</b>	<b>-195187,5</b>	<b>-</b>
в том числе по видам экономической деятельности:				
сельское, лесное хозяйство, охота, рыболовство и рыбоводство	49873,7	99525,1	-49651,5	-
добыча полезных ископаемых	28485,8	80667,2	-52181,3	-
обрабатывающие производства	163424,8	277626,7	-114201,9	-
в том числе:				
производство пищевых продуктов	96382,7	193877,0	-97494,3	-
производство напитков	1330,6	1751,7	-421,0	-
производство текстильных изделий	... <sup>1)</sup>	... <sup>1)</sup>	8,0	19,4
производство одежды	... <sup>1)</sup>	... <sup>1)</sup>	6,7	51,2
производство бумаги и бумажных изделий	2245,7	3007,9	-762,2	-

	Кредиторская задолженность	Дебиторская задолженность	Превышение кредиторской задолженности над дебиторской	
			всего	в % к дебиторской задолженности
деятельность полиграфическая и копирование носителей информации	... <sup>1)</sup>	... <sup>1)</sup>	1207,3	в 2,0 р.
производство химических веществ и химических продуктов	1060,9	1074,8	-13,9	-
производство лекарственных средств и материалов, применяемых в медицинских целях	2003,5	2350,3	-346,8	-
производство резиновых и пластмассовых изделий	1339,6	1117,2	222,4	19,9
производство прочей неметаллической минеральной продукции	9719,3	7704,9	2014,5	26,1
производство металлургическое	17294,0	41952,6	-24658,7	-
производство готовых металлических изделий, кроме машин и оборудования	21570,2	17213,2	4357,0	25,3
производство компьютеров, электронных и оптических изделий	2653,3	1174,3	1479,0	125,9
производство электрического оборудования	... <sup>1)</sup>	... <sup>1)</sup>	32,9	13,4
производство машин и оборудования, не включенных в другие группировки	3140,0	3887,9	-747,9	-
производство автотранспортных средств, прицепов и полуприцепов	... <sup>1)</sup>	... <sup>1)</sup>	116,9	17,0

	Кредиторская задолженность	Дебиторская задолженность	Превышение кредиторской задолженности над дебиторской	
			всего	в % к дебиторской задолженности
производство прочих транспортных средств и оборудования	... <sup>1)</sup>	... <sup>1)</sup>	70,2	15,4
производство мебели	... <sup>1)</sup>	... <sup>1)</sup>	572,1	в 8,5 р.
производство прочих готовых изделий	... <sup>1)</sup>	... <sup>1)</sup>	73,6	19,2
ремонт и монтаж машин и оборудования	... <sup>1)</sup>	... <sup>1)</sup>	82,3	в 3,0 р.
обеспечение электрической энергией, газом и паром; кондиционирование воздуха	6157,4	3330,7	2826,7	84,9
водоснабжение; водоотведение, организация сбора и утилизации отходов, деятельность по ликвидации загрязнений	2754,0	2697,8	56,2	2,1
строительство	31466,1	27220,5	4245,6	15,6
торговля оптовая и розничная; ремонт автотранспортных средств и мотоциклов	114465,6	103001,8	11463,8	11,1
в том числе:				
торговля оптовая и розничная автотранспортными средствами и мотоциклами и их ремонт	807,3	1359,8	-552,5	-
торговля оптовая, кроме оптовой торговли автотранспортными средствами и мотоциклами	112867,9	100545,1	12322,8	12,3

	Кредиторская задолженность	Дебиторская задолженность	Превышение кредиторской задолженности над дебиторской	
			всего	в % к дебиторской задолженности
торговля розничная, кроме торговли автотранспортными средствами и мотоциклами	790,4	1096,9	-306,5	-
транспортировка и хранение	12233,1	5570,9	6662,2	119,6
деятельность гостиниц и предприятий общественного питания	383,4	240,5	142,8	59,4
деятельность в области информации и связи	4045,0	1247,7	2797,3	в 2,2 р.
деятельность финансовая и страховая	... <sup>1)</sup>	... <sup>1)</sup>	-149,3	-
деятельность по операциям с недвижимым имуществом	1031,4	2120,0	-1088,7	-
деятельность профессиональная, научная и техническая	5518,8	12062,1	-6543,2	-
деятельность административная и сопутствующие дополнительные услуги	183,0	221,6	-38,5	-
образование	610,1	142,8	467,3	в 3,3 р.
деятельность в области здравоохранения и социальных услуг	100,3	102,9	-2,6	-
деятельность в области культуры, спорта, организаций досуга и развлечений	31,1	27,7	3,4	12,4
предоставление прочих видов услуг	25,0	20,8	4,1	19,9

<sup>1)</sup> Данные не публикуются в целях обеспечения конфиденциальности первичных статистических данных, полученных от организаций, в соответствии с Федеральным законом от 29.11.07 №282-ФЗ "Об официальном статистическом учете и системе государственной статистики в Российской Федерации".

Таблица 10

**КОЭФФИЦИЕНТЫ ПЛАТЕЖЕСПОСОБНОСТИ И ФИНАНСОВОЙ УСТОЙЧИВОСТИ  
ОРГАНИЗАЦИЙ ПО ВИДАМ ЭКОНОМИЧЕСКОЙ ДЕЯТЕЛЬНОСТИ  
в июне 2023 года**

на конец месяца, в %

	<i>Коэффициент текущей ликвидности<sup>1)</sup></i>	<i>Коэффициент обеспеченности соб- ственными оборотными средствами<sup>2)</sup></i>	<i>Коэффициент авто- номии<sup>3)</sup></i>
<b>Всего</b>	<b>158,7</b>	<b>37,0</b>	<b>44,4</b>
в том числе по видам экономической деятельности:			
сельское, лесное хозяйство, охота, рыболовство и рыбоводство	243,4	58,9	65,0
добыча полезных ископаемых	131,3	23,8	57,1
обрабатывающие производства	160,8	37,8	32,8
в том числе:			
производство пищевых продуктов	148,9	32,8	21,3
производство напитков	264,0	62,1	66,1
производство текстильных изделий	204,5	51,1	64,0
производство одежды	219,5	54,4	67,8
производство бумаги и бумажных изделий	240,4	58,4	46,5
деятельность полиграфическая и копирование носителей информации	66,2	-51,1	21,7
производство химических веществ и химических продуктов	178,5	44,0	59,7
производство лекарственных средств и материалов, применяемых в медицинских целях	205,1	51,2	55,8
производство резиновых и пластмассовых изделий	185,4	46,1	54,7
производство прочей неметаллической минеральной продукции	161,7	38,2	42,2
производство металлургическое	199,5	49,9	47,1

	<i>Коэффициент текущей ликвидности<sup>1)</sup></i>	<i>Коэффициент обеспеченности собственными оборотными средствами<sup>2)</sup></i>	<i>Коэффициент автономии<sup>3)</sup></i>
производство готовых металлических изделий, кроме машин и оборудования	182,1	45,1	53,2
производство компьютеров, электронных и оптических изделий	115,3	13,3	21,3
производство электрического оборудования	190,8	47,6	54,4
производство машин и оборудования, не включенных в другие группировки	218,3	54,2	58,6
производство автотранспортных средств, прицепов и полуприцепов	224,0	55,4	58,9
производство прочих транспортных средств и оборудования	169,6	41,1	-29,7
производство мебели	69,2	-44,5	46,4
производство прочих готовых изделий	208,3	52,0	43,8
ремонт и монтаж машин и оборудования	144,4	30,7	50,5
обеспечение электрической энергией, газом и паром; кондиционирование воздуха	162,6	38,5	67,5
водоснабжение; водоотведение, организация сбора и утилизации отходов, деятельность по ликвидации загрязнений	159,9	37,4	78,6
строительство	120,8	17,2	27,0
торговля оптовая и розничная; ремонт автотранспортных средств и мотоциклов	115,1	13,1	11,4
в том числе: торговля оптовая и розничная автотранспортными средствами и мотоциклами и их ремонт	329,1	69,6	58,7

	<i>Коэффициент текущей ликвидности<sup>1)</sup></i>	<i>Коэффициент обеспеченности собственными оборотными средствами<sup>2)</sup></i>	<i>Коэффициент автономии<sup>3)</sup></i>
торговля оптовая, кроме оптовой торговли автотранспортными средствами и мотоциклами	113,0	11,5	9,2
торговля розничная, кроме торговли автотранспортными средствами и мотоциклами	186,9	46,5	70,0
транспортировка и хранение	103,3	3,2	32,7
деятельность гостиниц и предприятий общественного питания	116,3	14,0	46,6
деятельность в области информации и связи	137,0	27,0	33,9
деятельность финансовая и страховая	396,4	74,8	-1,9
деятельность по операциям с недвижимым имуществом	941,6	89,4	11,9
деятельность профессиональная, научная и техническая	537,9	81,4	43,4
деятельность административная и сопутствующие дополнительные услуги	371,0	73,0	79,1
образование	55,1	-81,5	36,7
деятельность в области здравоохранения и социальных услуг	454,2	78,0	89,0
деятельность в области культуры, спорта, организаций досуга и развлечений	118,1	15,3	93,7
предоставление прочих видов услуг	446,0	77,6	87,4

<sup>1)</sup> Коэффициент текущей ликвидности - отношение фактической стоимости находящихся в наличии у организаций оборотных активов к наиболее срочным обязательствам организации в виде краткосрочных кредитов и займов, кредиторской задолженности (рекомендуемое значение 200%).

<sup>2)</sup> Коэффициент обеспеченности собственными оборотными средствами - отношение собственных оборотных активов к фактической стоимости всех оборотных активов, находящихся в наличии у организаций (рекомендуемое значение 10%).

<sup>3)</sup> Коэффициент автономии - доля собственных средств в общей величине источников средств организаций (рекомендуемое значение 50%).

Таблица 11

**СОСТОЯНИЕ ПЛАТЕЖНО-РАСЧЕТНЫХ ОТНОШЕНИЙ ОРГАНИЗАЦИЙ ОБЛАСТИ<sup>1)</sup>**  
**в июне 2023 года**

на конец месяца, млн рублей

	<i>Задолженность покупателей и заказчиков за товары, работы и услуги</i>		<i>Задолженность поставщикам и подрядчикам за товары, работы и услуги</i>	
	<i>всего</i>	<i>в том числе просроченная</i>	<i>всего</i>	<i>в том числе просроченная</i>
<b>Всего</b>	<b>410519,5</b>	<b>10130,8</b>	<b>230682,7</b>	<b>5929,2</b>
в том числе с организациями:				
России	359219,2	3362,1	225130,7	5359,6
стран СНГ	11253,3	2027,6	1539,0	107,0
из них:				
Азербайджана	117,9	5,6	0,0	-
Армении	18,2	-	-	-
Беларуси	565,3	3,8	34,0	14,1
Казахстана	5876,4	583,7	139,8	1,8
Киргизии	30,7	-	1,5	-
Республики Молдова	8,3	-	667,0	-
Таджикистана	23,9	-	-	-
Узбекистана	4166,1	1434,5	0,8	-
Украины	446,6	-	695,8	91,0
других стран	40047,0	4741,1	4013,0	462,7

<sup>1)</sup> Без организаций с численностью работников менее 15 человек.

## VII

## УРОВЕНЬ ЖИЗНИ НАСЕЛЕНИЯ

Во II квартале 2023г. объем денежных доходов населения сложился в размере 202025,8 млн рублей.

Население израсходовало средств на покупку товаров и оплату услуг 146808,3 млн рублей, что на 3,0% больше, чем во II квартале 2022г.

Таблица 1

**ОСНОВНЫЕ ПОКАЗАТЕЛИ, ХАРАКТЕРИЗУЮЩИЕ  
УРОВЕНЬ ЖИЗНИ НАСЕЛЕНИЯ**

Таблица 1.1

	II квартал 2023г.	В % к		Справочно		
		II кварталу 2022г.	I кварталу 2023г.	II квартал 2022г.	в % к	
					II кварталу 2021г.	I кварталу 2022г.
Денежные доходы (в среднем на душу насе- ления) <sup>1)</sup> , рублей	44464,0	110,9	118,6	40078,6	118,1	125,0
Реальные денежные доходы <sup>1)</sup>	-	105,8	117,0	-	99,9	115,8

<sup>1)</sup> Оценка.

Таблица 1.2

	Июнь 2023г.	В % к		Январь- июнь 2023г. в % к январю- июню 2022г.	Справочно		
		июню 2022г.	маю 2023г.		июнь 2022г. в % к		январь- июнь 2022г. в % к январю- июню 2021г.
					июню 2021г.	маю 2022г.	
Среднемесячная начисленная за- работная плата одного работника:							
номинальная, рублей	54581,3	114,1	103,5	111,5	113,8	103,3	115,8
реальная	-	110,1	103,2	104,6	97,0	103,6	100,9

Таблица 1.3

	Июнь 2023г.	В % к		Справочно июнь 2022г. в % к	
		июню 2022г.	маю 2023г.	июню 2021г.	маю 2022г.
Средний раз- мер назначен- ных пенсий, рублей	19251,9	105,6	100,0	116,8	108,5
Реальный раз- мер назначенных пенсий	-	101,9	96,4	99,6	108,8

## 7.1. ДЕНЕЖНЫЕ ДОХОДЫ

**Реальные денежные доходы населения** (скорректированные на индекс потребительских цен), по оценке, во II квартале 2023г. по сравнению со II кварталом 2022г. увеличились на 5,8%.

Таблица 1

### ДИНАМИКА РЕАЛЬНЫХ ДЕНЕЖНЫХ ДОХОДОВ НАСЕЛЕНИЯ<sup>1)</sup>

	В % к	
	к предыдущему периоду	к соответствующему периоду предыдущего года
<b>2022г.</b>		
I квартал	72,5	100,0
II квартал	115,8	99,9
I полугодие	-	100,1
III квартал	104,7	96,7
Январь-сентябрь	-	98,8
IV квартал	115,9	102,0
<b>Год</b>	<b>-</b>	<b>99,7</b>
<b>2023г.</b>		
I квартал <sup>2)</sup>	74,5	104,7
II квартал	117,0	105,8
I полугодие	-	105,1

<sup>1)</sup> Оценка.

<sup>2)</sup> Данные уточнены согласно письму Росстата № ИШ-06-01/3713-ТО от 04.08.2023г.

Денежные расходы населения во II квартале 2023г. составили 165568,9 млн рублей и увеличились на 3,5% по сравнению со II кварталом 2022г.

Таблица 2

**ДИНАМИКА ДЕНЕЖНЫХ ДОХОДОВ В РАСЧЕТЕ НА ДУШУ НАСЕЛЕНИЯ<sup>1)</sup>**

	Денежные доходы, рублей	В % к	
		предыдущему периоду	соответствующе- му периоду преды- дущего года
2022г. <sup>2)</sup>			
I квартал	32068,4	76,2	111,9
II квартал	40078,6	125,0	118,1
I полугодие	36073,5	-	115,3
III квартал	41951,2	104,7	112,4
Январь-сентябрь	38032,7	-	114,2
IV квартал	48767,2	116,2	115,8
Год	41009,1	-	115,2
2023г.			
I квартал <sup>3)</sup>	37502,4	76,9	116,9
II квартал	44464,0	118,6	110,9
I полугодие	40983,2	-	113,6

<sup>1)</sup> Оценка.<sup>2)</sup> Начиная с периодов 2022г., показатель рассчитан с учетом итогов ВПН-2020.<sup>3)</sup> Данные уточнены согласно письму Росстата № ИШ-06-01/3713-ТО от 04.08.2023г.

## 7.2. ИСПОЛЬЗОВАНИЕ ДЕНЕЖНЫХ ДОХОДОВ

ДИНАМИКА БАЛАНСА ДЕНЕЖНЫХ ДОХОДОВ<sup>1)</sup>

Таблица 1

млн рублей

	Денежные доходы населения	в том числе		
		доходы от трудовой деятельно- сти	доходы от собствен- ности	социальные выплаты
2022г.				
I квартал	147816,1	111420,2	4590,2	31805,7
II квартал	184738,1	138558,2	5855,6	40324,3
I полугодие	332554,1	249978,4	10445,8	72129,9
III квартал	193369,8	143309,5	7359,7	42700,6
Январь-сентябрь	525924,0	393287,9	17805,5	114830,5
IV квартал	224787,4	173862,8	7988,0	42936,6
Год	750711,4	567150,7	25793,5	157767,1
2023г.				
I квартал <sup>2)</sup>	170395,0	131756,3	4641,8	33996,9
II квартал	202025,8	153977,3	6004,5	42043,9
I полугодие	372420,8	285733,7	10646,4	76040,8

Таблица 2

ДИНАМИКА ДЕНЕЖНЫХ ДОХОДОВ И РАСХОДОВ НАСЕЛЕНИЯ<sup>1)</sup>

млн рублей

	Денежные доходы населения	Денежные расходы населения	Прирост (+), уменьшение (-) сбережений населения <sup>3)</sup>
<b>2022г.</b>			
I квартал	147816,1	155990,7	-8174,6
II квартал	184738,1	160011,2	+24726,9
I полугодие	332554,1	316001,9	+16552,3
III квартал	193369,8	171371,4	+21998,5
Январь-сентябрь	525924,0	487373,2	+38550,7
IV квартал	224787,4	179938,0	+44849,4
<b>Год</b>	<b>750711,4</b>	<b>667311,2</b>	<b>+83400,1</b>
<b>2023г.</b>			
I квартал <sup>2)</sup>	170395,0	162968,0	+7427,0
II квартал	202025,8	165568,9	+36457,0
I полугодие	372420,8	328536,8	+43884,0

<sup>1)</sup> Оценка.<sup>2)</sup> Данные уточнены согласно письму Росстата № ИШ-06-01/3713-ТО от 04.08.2023г.<sup>3)</sup> Знак «+» означает увеличение денег на руках; «-» уменьшение денег на руках.

Таблица 3

СТРУКТУРА ИСПОЛЬЗОВАНИЯ ДЕНЕЖНЫХ ДОХОДОВ<sup>1)</sup>

в процентах

	Денежные доходы	Из них использовано		
		на покупку товаров и оплату услуг	на оплату обязательных платежей и взносов, и прочие расходы	прирост (+), уменьшение (-) сбережений <sup>2)</sup>
2022г.				
I квартал	100	93,4	12,1	-5,5
II квартал	100	77,2	9,5	+13,4
I полугодие	100	84,4	10,7	+5,0
III квартал	100	78,0	10,6	+11,4
Январь- сентябрь	100	82,1	10,6	+7,3
IV квартал	100	67,0	13,0	+20,0
Год	100	77,6	11,3	+11,1
2023г.				
I квартал <sup>3)</sup>	100	86,0	9,6	+4,4
II квартал	100	72,7	9,3	+18,0
I полугодие	100	78,8	9,5	+11,8

<sup>1)</sup> Оценка.<sup>2)</sup> Знак «+» означает увеличение денег на руках; «-» - уменьшение денег на руках.<sup>3)</sup> Данные уточнены согласно письму Росстата № ИШ-06-01/3713-ТО от 04.08.2023г.

### 7.3. ЗАРАБОТНАЯ ПЛАТА

**Среднемесячная номинальная начисленная заработная плата** (по полному кругу организаций, без выплат социального характера) в январе-июне 2023г. составила 50982,1 рубля и по сравнению с январем-июнем 2022г. увеличилась на 11,5%.

**Размер реальной начисленной среднемесячной заработной платы** (рост заработной платы, скорректированный с учетом изменения сводного индекса потребительских цен) в январе-июне 2023г. по сравнению с январем-июнем 2022г. увеличился на 4,6%.

Таблица 1

#### ДИНАМИКА СРЕДНЕМЕСЯЧНОЙ НОМИНАЛЬНОЙ И РЕАЛЬНОЙ НАЧИСЛЕННОЙ ЗАРАБОТНОЙ ПЛАТЫ<sup>1)</sup>

	Средне- месячная номинальная начисленная заработная плата, рублей	В % к		Реальная начисленная заработная плата, в % к	
		предыду- щему месяцу	соответ- ствующе- му периоду предыду- щего года	предыду- щему месяцу	соответ- ствующе- му периоду предыду- щего года
2022г.					
Январь	43839,5	83,2	115,3	82,4	105,3
Февраль	42168,6	95,9	115,6	95,3	105,7
Март	47558,7	112,8	119,9	105,3	103,3
I квартал	44563,7	-	117,1	-	104,9
Апрель	46406,6	97,7	114,7	95,5	97,3
Май	46133,3	99,4	115,5	98,3	97,5
Июнь	47677,0	103,3	113,8	103,6	97,0
I полугодие	45638,4	-	115,8	-	100,9
Июль	48265,5	101,1	112,2	101,1	96,3
Август	47312,9	98,0	116,4	98,3	100,5
Сентябрь	45587,3	96,3	111,9	96,5	97,1
Январь-сентябрь	46116,7	-	115,0	-	99,9
Октябрь	47736,6	104,4	112,2	104,2	98,4
Ноябрь	47482,2	99,5	113,1	99,3	100,1
Декабрь	60041,5	126,5	113,7	125,8	100,8
Год	47524,5		114,5	-	99,9

	Средне- сячная номинальная начисленная зароботная плата, рублей	В % к		Реальная начисленная зароботная плата, в % к	
		предыду- щему месяцу	соответ- ствующе- му периоду предыду- щего года	предыду- щему месяцу	соответ- ствующе- му периоду предыду- щего года
2023г.					
Январь	48681,0	81,1	110,7	80,4	98,3
Февраль	47325,8	96,8	112,2	96,1	99,6
Март	51414,8	108,6	108,1	108,5	102,6
I квартал	49209,0	-	110,4	-	100,3
Апрель	50893,5	98,8	109,2	98,4	105,6
Май	52706,9	103,6	114,0	102,7	110,6
Июнь	54581,3	103,5	114,1	103,2	110,1
Январь-июнь	50982,1	-	111,5	-	104,6

<sup>1)</sup> С учетом субъектов малого предпринимательства.

Ниже приводятся данные о различиях в размерах и динамике среднемесячной номинальной начисленной заработной платы по видам экономической деятельности.

Таблица 2

**СРЕДНЕМЕСЯЧНАЯ НОМИНАЛЬНАЯ НАЧИСЛЕННАЯ ЗАРАБОТНАЯ ПЛАТА  
(БЕЗ ВЫПЛАТ СОЦИАЛЬНОГО ХАРАКТЕРА)  
ПО ВИДАМ ЭКОНОМИЧЕСКОЙ ДЕЯТЕЛЬНОСТИ**

в расчете на одного работника

	Июнь 2023г.			Январь-июнь 2023г.		
	рублей	в % к		рублей	в % к	
		маю 2023г.	июню 2022г.		январю- июню 2022г.	обще- област- ному уровню сред- неме- сячной зара- ботной платы
<b>Всего</b>	<b>54581,3</b>	<b>103,5</b>	<b>114,1</b>	<b>50982,1</b>	<b>111,5</b>	<b>100,0</b>

	Июнь 2023г.			Январь-июнь 2023г.		
	рублей	в % к		рублей	в % к	
		маю 2023г.	июню 2022г.		январю- июню 2022г.	обще- област- ному уровню сред- неме- сячной зара- ботной платы
Сельское, лесное хозяйство, охота, рыболовство и рыбоводство	58283,2	98,6	116,3	54297,5	112,9	106,5
Добыча полезных ископаемых	77607,8	102,6	109,0	75152,7	100,3	147,4
Обрабатывающие производства	57829,3	102,7	116,6	55013,3	112,8	107,9
в том числе:						
производство пищевых продуктов	51500,6	98,8	114,3	50587,1	114,9	99,2
производство напитков	49578,8	101,2	114,1	48518,0	116,0	95,2
производство текстильных изделий	45383,5	109,0	139,0	38614,0	112,3	75,7
производство одежды	48547,8	182,7	275,5	28629,4	175,9	56,2
производство кожи и изделий из кожи	36468,2	100,0	136,6	34639,7	130,5	67,9
обработка древесины и производство изделий из дерева и пробки, кроме мебели, производство изделий из соломки и материалов для плетения	26963,5	100,4	104,5	26228,9	109,0	51,4
производство бумаги и бумажных изделий	40289,9	77,1	77,5	47674,9	100,3	93,5
деятельность полиграфическая и копирование носителей информации	62251,4	96,2	112,2	64413,5	128,8	126,3

	Июнь 2023г.			Январь-июнь 2023г.		
	рублей	в % к		рублей	в % к	
		маю 2023г.	июню 2022г.		январю- июню 2022г.	обще- област- ному уровню сред- неме- сячной зара- ботной платы
производство химиче- ских веществ и хими- ческих продуктов	70375,5	109,2	116,0	61872,2	112,7	121,4
производство лекар- ственных средств и материалов, применя- емых в медицинских целях	72512,0	107,4	109,7	71225,6	110,1	139,7
производство резино- вых и пластмассовых изделий	58459,8	113,2	142,0	48896,1	128,5	95,9
производство прочей неметаллической ми- неральной продукции	59820,3	106,1	113,0	57205,6	110,7	112,2
производство металлургическое	80703,6	102,6	109,5	77500,0	99,6	152,0
производство готовых металлических изде- лий, кроме машин и оборудования	60288,3	108,6	113,7	55601,1	107,9	109,1
производство компью- теров, электронных и оптических изделий	60180,7	104,7	139,5	52955,9	127,1	103,9
производство электри- ческого оборудования	48589,5	99,9	126,2	47659,5	129,7	93,5
производство машин и оборудования, не включенных в другие группировки	65031,9	102,4	129,6	61416,6	118,2	120,5
производство авто- транспортных средств, прицепов и полуприцепов	55859,6	105,9	152,3	49079,7	135,6	96,3

	Июнь 2023г.			Январь-июнь 2023г.		
	рублей	в % к		рублей	в % к	
		маю 2023г.	июню 2022г.		январю- июню 2022г.	обще- област- ному уровню сред- неме- сячной зара- ботной платы
производство прочих транспортных средств и оборудования	74136,3	99,0	119,3	70430,5	121,8	138,1
производство мебели	23798,3	74,6	84,6	30201,6	125,8	59,2
производство прочих готовых изделий	52864,0	97,6	110,6	50810,8	118,1	99,7
ремонт и монтаж машин и оборудования	47962,5	105,7	115,6	42939,8	109,4	84,2
Обеспечение электрической энергией, газом и паром; кондиционирование воздуха	61309,7	109,9	115,8	56851,1	117,1	111,5
Водоснабжение; водоотведение, организация сбора и утилизации отходов, деятельность по ликвидации загрязнений	40956,5	102,8	117,0	38517,1	113,5	75,6
Строительство	48920,1	101,1	115,5	45713,0	113,1	89,7
Торговля оптовая и розничная; ремонт автотранспортных средств и мотоциклов	46095,8	106,4	115,5	42608,1	109,9	83,6
Транспортировка и хранение	54184,4	98,5	121,0	51993,8	119,5	102,0
Деятельность гостиниц и предприятий общественного питания	35022,1	110,0	115,5	32260,1	109,4	63,3
Деятельность в области информации и связи	80502,8	96,7	107,2	81635,3	121,7	160,1
Деятельность финансовая и страховая	67070,0	99,2	119,6	66261,6	117,7	130,0

	Июнь 2023г.			Январь-июнь 2023г.		
	рублей	в % к		рублей	в % к	
		маю 2023г.	июню 2022г.		январю- июню 2022г.	обще- област- ному уровню сред- неме- сячной зара- ботной платы
Деятельность по операциям с недвижимым имуществом	37254,5	102,2	107,3	35608,6	105,4	69,8
Деятельность профессиональная, научная и техническая	63069,1	107,4	107,1	60289,9	107,9	118,3
Деятельность административная и сопутствующие дополнительные услуги	31203,8	99,2	108,6	30553,9	108,0	59,9
Государственное управление и обеспечение военной безопасности; социальное обеспечение	65151,5	108,0	123,2	55660,3	116,2	109,2
Образование	47376,4	105,8	107,3	43319,6	106,8	85,0
Деятельность в области здравоохранения и социальных услуг	51658,7	107,8	112,8	46553,1	111,5	91,3
Деятельность в области культуры, спорта, организации досуга и развлечений	45867,6	108,0	111,2	42920,6	109,9	84,2
Предоставление прочих видов услуг	36202,8	106,3	87,3	34001,6	96,3	66,7

В июне 2023г. уровень среднемесячной номинальной начисленной заработной платы работников организаций деятельности в области здравоохранения и социальных услуг составил 94,6%, образования – 86,8% от областного уровня.

**Просроченная задолженность по заработной плате** (по данным, полученным от организаций, без субъектов малого предпринимательства) по кругу наблюдаемых видов экономической деятельности на 1 августа 2023г. составила 813,0 тыс. рублей.

## 7.4. ПЕНСИИ

По данным отделения Фонда пенсионного и социального страхования Российской Федерации по Белгородской области на 1 июня 2023г. средний размер назначенных пенсий составил 19251,9 рубля и увеличился по сравнению с 1 июня 2022г. на 5,6%. Реальный размер пенсий (с учетом изменения сводного индекса потребительских цен) составил 101,9% к соответствующему периоду прошлого года.

Таблица 1

### ИЗМЕНЕНИЕ СРЕДНЕГО РАЗМЕРА НАЗНАЧЕННЫХ ПЕНСИЙ

на 1 число отчетного месяца

	Средний размер назначенных пенсий, рублей	Реальный размер назначенных пенсий <sup>1)</sup> , в % к		Средний размер назначенных пенсий, в % к среднему размеру начисленной заработной платы
		предыдущему периоду	соответ- ствующему периоду предыдущего года	
2022г.				
Январь	16709,4	105,8	98,1	38,1
Февраль	16709,0	99,4	98,3	39,6
Март	16710,8	93,4	92,6	35,1
Апрель	16786,7	98,2	91,3	36,2
Май	16791,6	98,9	90,9	36,4
Июнь	18226,5	108,8	99,6	38,2
Июль	18229,7	100,0	100,2	37,8
Август	18273,4	100,5	100,8	38,6
Сентябрь	18283,2	100,2	101,4	40,1
Октябрь	18301,0	99,9	102,5	38,3
Ноябрь	18309,2	99,9	103,6	38,6
Декабрь	18327,6	99,6	103,8	30,5
2023г.				
Январь	19119,0	103,4	101,6	39,3
Февраль	19138,7	99,4	101,6	40,4
Март	19145,0	100,0	108,8	37,2
Апрель	19246,9	100,1	110,9	37,8
Май	19246,6	99,2	111,2	36,5
Июнь	19251,9	96,4	101,9	35,3

<sup>1)</sup> Показатель рассчитан с использованием индекса потребительских цен за соответствующий временной период.

## VIII

## ЗАНЯТОСТЬ И БЕЗРАБОТИЦА

По итогам обследования рабочей силы **численность рабочей силы** в среднем за май-июль 2023г. составила 822,5 тыс. человек, или 63,6% от обследуемого населения области в возрасте 15 лет и старше, в их числе 792,9 тыс. человек, или 96,4% рабочей силы были заняты в экономике и 29,6 тыс. человек (3,6%) не имели занятия, но активно его искали (в соответствии с методологией Международной Организации Труда они классифицируются как безработные).

Таблица 1

**ДИНАМИКА ЧИСЛЕННОСТИ РАБОЧЕЙ СИЛЫ  
В ВОЗРАСТЕ 15 ЛЕТ И СТАРШЕ**

тыс. человек						
	Рабочая сила	в том числе		Уро- вень уча- ствия в рабо- чей силе, в %	Уро- вень заян- тости, в %	Уро- вень без- рабо- тицы, в %
		занятые	безра- ботные			
2022г.						
В среднем за ноябрь 2021г.-январь 2022г.	825,5	794,8	30,8	63,5	61,1	3,7
В среднем за декабрь 2021г.-февраль 2022г.	824,8	793,4	31,4	63,6	61,1	3,8
В среднем за январь-март 2022г.	825,0	794,0	31,0	63,7	61,3	3,8
В среднем за февраль-апрель 2022г.	826,8	795,0	31,8	63,8	61,4	3,8
В среднем за март-май 2022г.	827,5	796,1	31,4	63,9	61,4	3,8
В среднем за апрель-июнь 2022г.	826,5	795,1	31,4	63,8	61,4	3,8
В среднем за май-июль 2022г.	825,7	795,5	30,2	63,7	61,4	3,7

	Рабочая сила	в том числе		Уро- вень уча- стия в рабо- чей силе, в %	Уро- вень заян- тости, в %	Уро- вень без- рабо- тицы, в %
		занятые	безра- ботные			
В среднем за июнь-август 2022г.	826,4	796,0	30,4	63,8	61,4	3,7
В среднем за июль-сентябрь 2022г.	826,9	796,9	30,0	63,8	61,5	3,6
В среднем за август-октябрь 2022г.	826,1	796,1	30,0	63,8	61,4	3,6
В среднем за сентябрь-ноябрь 2022г.	824,0	794,7	29,3	63,6	61,3	3,6
В среднем за октябрь-декабрь 2022г.	822,7	792,9	29,9	63,5	61,2	3,6
<b>В среднем за 2022г.</b>	<b>825,3</b>	<b>794,7</b>	<b>30,6</b>	<b>63,7</b>	<b>61,3</b>	<b>3,7</b>
В среднем за ноябрь 2022г.-январь 2023г.	822,1	791,9	30,2	63,5	61,2	3,7
В среднем за декабрь 2022г.-февраль 2023г.	821,2	790,8	30,4	63,5	61,1	3,7
В среднем за январь-март 2023г.	821,4	790,9	30,6	63,5	61,2	3,7
В среднем за февраль-апрель 2023г.	820,4	790,8	29,5	63,5	61,2	3,6
В среднем за март-май 2023г.	821,1	791,7	29,4	63,5	61,2	3,6
В среднем за апрель-июнь 2023г.	821,3	792,1	29,2	63,5	61,3	3,6
В среднем за май-июль 2023г.	822,5	792,9	29,6	63,6	61,3	3,6

В среднем за май-июль 2023г. **уровень занятости населения** экономической деятельностью (доля занятого населения в общей численности населения в возрасте 15 лет и старше) составил 61,3%.

**Численность работников организаций.** В общей численности занятого населения области в июне 2023г. 358,3 тыс. человек составляли штатные работники (без учета совместителей) организаций, не относящихся к субъектам малого предпринимательства. На условиях совместительства и по договорам гражданско-правового характера для работы в этих организациях привлекалось еще 9,2 тыс. человек. Число замещенных рабочих мест работниками списочного состава, совместителями и лицами, выполнявшими работы по договорам гражданско-правового характера, в организациях (без субъектов малого предпринимательства) в июне 2023г. составило 367,5 тыс. человек.

В общем количестве замещенных рабочих мест в организациях, не относящихся к субъектам малого предпринимательства, доля рабочих мест внешних совместителей и лиц, выполнявших работы по гражданско-правовым договорам составила 2,5%.

Таблица 2

**ЧИСЛО ЗАМЕЩЕННЫХ РАБОЧИХ МЕСТ В ОРГАНИЗАЦИЯХ ПО ВИДАМ  
ЭКОНОМИЧЕСКОЙ ДЕЯТЕЛЬНОСТИ  
(без субъектов малого предпринимательства)  
в июне 2023 года**

	<i>Всего замещенных рабочих мест (ра- ботников), тыс. человек</i>	<i>в том числе</i>		
		<i>работников списочного состава (без внешних совмести- телей)</i>	<i>внешних совмести- телей</i>	<i>работников, выполнявших работы по договорам гражданско- правового характера</i>
<b>Всего по обследуемым видам экономической деятельности</b>	<b>367,5</b>	<b>358,3</b>	<b>4,1</b>	<b>5,1</b>
из них:				
сельское, лесное хозяй- ство, охота, рыболовство и рыболовство	36,1	35,7	0,1	0,3
добыча полезных ископаемых	19,7	19,6	0,0	0,0
обрабатывающие производства	72,1	71,5	0,2	0,3
обеспечение электриче- ской энергией, газом и паром; кондиционирова- ние воздуха	11,9	11,8	0,0	-
водоснабжение; водоот- ведение, организация сбора и утилизации отхо- дов, деятельность по ликвидации загрязнений	5,0	5,0	0,0	-

	Всего замещенных рабочих мест (ра- ботников), тыс. человек	в том числе		
		работников списочного состава (без внешних совмести- телей)	внешних совмести- телей	работников, выполнявших работы по договорам гражданско- правового характера
строительство	10,6	10,2	0,1	0,3
торговля оптовая и рознич- ная; ремонт автотранспорт- ных средств и мотоциклов	24,6	24,3	0,2	0,1
транспортировка и хранение	19,4	19,3	0,1	0,1
деятельность гостиниц и предприятий обществен- ного питания	2,8	2,7	0,0	0,0
деятельность в области информации и связи	5,1	4,9	0,0	0,3
деятельность финансо- вая и страховая	5,7	4,4	0,0	1,3
деятельность по операци- ям с недвижимым имуществом	1,3	1,2	0,0	-
деятельность професси- ональная, научная и техническая	10,2	9,9	0,2	0,2
деятельность администра- тивная и сопутствующие дополнительные услуги	9,7	9,4	0,2	0,1
государственное управ- ление и обеспечение военной безопасности; социальное обеспечение	27,2	26,9	0,1	0,2
образование	57,6	54,8	1,5	1,3
деятельность в области здравоохранения и социальных услуг	37,7	36,8	0,5	0,3
деятельность в области культуры, спорта, организации досуга и развлечений	9,9	9,1	0,7	0,1
предоставление прочих видов услуг	1,0	0,9	0,0	0,1

**Безработица.** По данным департамента трудовых отношений Министерства социальной защиты населения и труда Белгородской области на конец июля 2023г. в государственных учреждениях службы занятости населения на учете состояло 3,6 тыс. незанятых граждан, ищущих работу, из них 3,0 тыс. человек имели статус безработного.

Таблица 3

**ЧИСЛЕННОСТЬ НЕЗАНЯТОГО НАСЕЛЕНИЯ, СОСТОЯЩЕГО НА УЧЕТЕ  
В ГОСУДАРСТВЕННЫХ УЧРЕЖДЕНИЯХ СЛУЖБЫ ЗАНЯТОСТИ НАСЕЛЕНИЯ**

на конец месяца

	Численность незанятых трудовой деятельностью граждан, зарегистрированных в государственных учреждениях службы занятости населения, человек	из них признаны безработными, человек	Число безработных, в % к	
			предыдущему периоду	соответствующему периоду предыдущего года
2022г.				
Январь	5085	3937	92,3	45,3
Февраль	5081	3902	99,1	50,9
Март	5121	3826	98,1	59,2
I квартал (в среднем за квартал)	5096	3888	96,5	51,8
Апрель	5273	3986	104,2	66,8
Май	5092	4128	103,6	74,0
Июнь	5089	4153	100,6	80,9
II квартал (в среднем за квартал)	5151	4089	105,2	73,5
Июль	5065	4163	100,2	81,9
Август	4857	4036	96,9	83,4

	Численность незанятых трудовой дея- тельностью граждан, зареги- стрированных в государствен- ных учреждениях службы занято- сти населения, человек	из них признаны безработными, человек	Число безработных, в % к	
			предыду- щему периоду	соответ- ствующему периоду предыду- щего года
Сентябрь	4349	3589	88,9	79,6
<b>III квартал (в сред- нем за квартал)</b>	<b>4757</b>	<b>3929</b>	<b>96,1</b>	<b>81,7</b>
Октябрь	4084	3377	94,1	76,8
Ноябрь	4388	3411	101,0	80,3
Декабрь	4027	3458	101,2	81,0
<b>IV квартал (в сред- нем за квартал)</b>	<b>4166</b>	<b>3415</b>	<b>86,9</b>	<b>79,4</b>
<b>2023г.</b>				
Январь	4195	3316	97,1	84,2
Февраль	4128	3381	102,0	86,6
Март	3949	3368	99,6	88,0
<b>I квартал (в сред- нем за квартал)</b>	<b>4091</b>	<b>3355</b>	<b>98,3</b>	<b>86,3</b>
Апрель	3970	3252	96,6	81,6
Май	3889	3289	101,1	79,7
Июнь	3720	3138	95,4	75,6
<b>II квартал (в сред- нем за квартал)</b>	<b>3860</b>	<b>3226</b>	<b>96,2</b>	<b>78,9</b>
Июль	3647	3019	96,2	72,5

В июле 2023г. статус безработного получили 546 человек, что на 341 человека меньше, чем в июле 2022г. В июле 2023г. трудоустроено 665 безработных, что на 212 человек меньше, чем в июле 2022г.

### ДВИЖЕНИЕ ЧИСЛЕННОСТИ БЕЗРАБОТНЫХ, ЗАРЕГИСТРИРОВАННЫХ В ГОСУДАРСТВЕННЫХ УЧРЕЖДЕНИЯХ СЛУЖБЫ ЗАНЯТОСТИ НАСЕЛЕНИЯ

(человек)

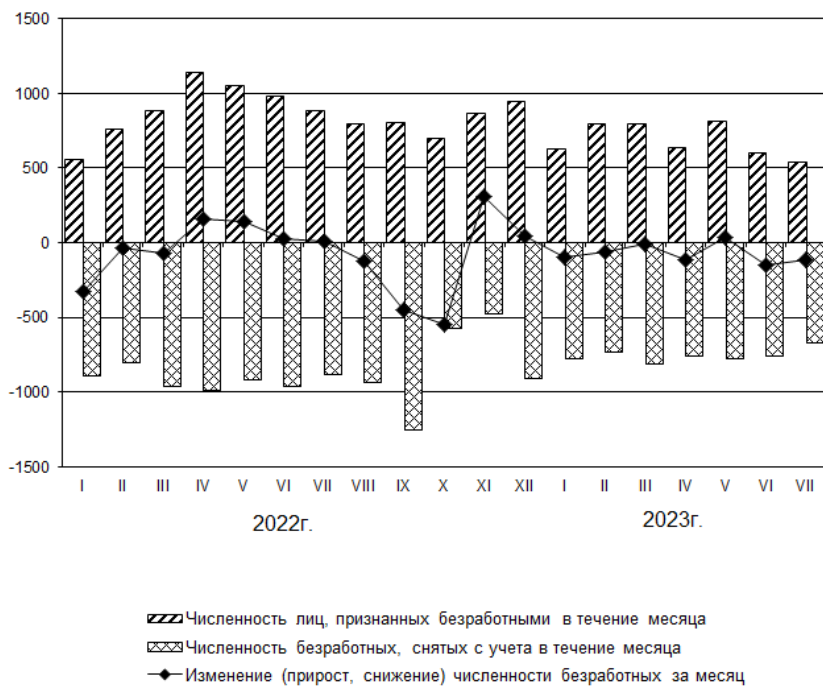

На конец июля 2023г. уровень зарегистрированной безработицы составил 0,4% рабочей силы.

## IX

## СОЦИАЛЬНАЯ СФЕРА

## 9.1. ОКРУЖАЮЩАЯ СРЕДА

По данным Белгородского центра по гидрометеорологии и мониторингу окружающей среды уровень загрязнения атмосферного воздуха в июле 2023г. в г.Белгород повысился по диоксиду азота; понизился – по пыли, оксиду углерода, оксиду азота и формальдегиду; остался на прежнем уровне – по диоксиду серы и фенолу.

**Метеорологические условия в г.Белгород.** Июль 2023г. характеризовался неустойчивой погодой с пониженным температурным режимом и выпадением осадков выше нормы. Среднемесячная температура воздуха составила +20,7°С, что на 0,2°С ниже нормы. Сумма выпавших осадков составила 67,5 мм, или 105% от нормы. Преобладали ветры западного направления со средней скоростью 4 м/с.

**Радиационная обстановка.** В г.Белгород средняя мощность гамма излучения в июле 2023г. составила 13,8 мкР/час.

**Характеристика высоких уровней загрязнения поверхностных вод Белгородской области.** Контроль качества поверхностных вод на территории области в июле 2023г. осуществлялся на четырех водных объектах в девяти створах.

Кислородный режим рек удовлетворительный. Экстремально высоких и высоких уровней загрязнения по растворенному кислороду и БПК-5 в этих пробах не отмечалось.

Водность р.Северский Донец в июле 2023г. по сравнению с соответствующим периодом 2022г. составила 307% и 198% от средней многолетней, р.Болховец – 183% и 140% соответственно.

Таблица 1

**УРОВЕНЬ ЗАГРЯЗНЕНИЯ В ВОДОЕМАХ ОБЛАСТИ  
в июле 2023 года**

	Превышение уровня загрязнения, ПДК, раз						
	биохимическое потребление кислорода (БПК-5)	азот нитритный	азот аммонийный	химическое потребление кислорода	медь	железо общее	нефтепродукты
Белгородское водохранилище	2,9	14,2	4,9	1,9	11,1	-	-
Реки:							
Северский Донец	1,1	-	-	1,2	7,3	-	-
Оскол	2,2	9,8	4,7	2,3	11,2	2,1	1,6
Осколец	1,8	3,9	-	1,5	9,6	3,7	2,0

Оценка загрязненности атмосферы и поверхностных вод дана в соответствии с существующими нормами предельно допустимых концентраций (ПДК), экстремально высоких и высоких уровней загрязненности.

## 9.2. О ПРЕДОСТАВЛЕНИИ ГРАЖДАНАМ СУБСИДИЙ И СОЦИАЛЬНОЙ ПОДДЕРЖКИ ПО ОПЛАТЕ ЖИЛЬЯ И КОММУНАЛЬНЫХ УСЛУГ

В январе-июне 2023г. субсидии на оплату жилищно-коммунальных услуг получили 4,4 тыс. семей, или 0,7% семей, проживающих в области.

Общая сумма субсидий, начисленных населению на оплату жилого помещения и коммунальных услуг, составила 30,7 млн рублей, выплаченных – 30,6 млн рублей. Возмещенная из бюджетов всех уровней сумма субсидий составила 100,0% к начисленным.

Таблица 1

### ПРЕДОСТАВЛЕНИЕ ГРАЖДАНАМ ЖИЛИЩНЫХ СУБСИДИЙ

	Январь-июнь 2023г.	Справочно январь-июнь 2022г.
Количество семей, получивших субсидии на оплату жилищно-коммунальных услуг, единиц	4392	5398
Удельный вес семей, пользующихся субсидиями, %	0,7	0,9
Общая сумма субсидий населению на оплату жилищно-коммунальных услуг, тыс. рублей:		
начисленных	30713,0	35690,3
выплаченных	30624,4	35690,3
возмещенных из бюджета	30719,0	35690,9
Среднемесячный размер субсидий на семью, рублей	1165,5	1102,0

В январе-июне 2023г. в г.Белгороде субсидии получило 389 семей, или 0,3% семей, проживающих в городе (в январе-июне 2022г. - 594 семьи, или 0,4%). Общая сумма субсидий, начисленных, выплаченных в г.Белгороде населению на оплату жилого помещения и коммунальных услуг и возмещенных за счет бюджетных средств составила 4058,0 тыс. рублей.

Среднемесячная сумма начисленных на одну семью субсидий в январе-июне 2023г. в целом по области составила 1165,5 рубля, по г.Белгороду – 1738,6 рубля.

Наряду с предоставлением субсидий отдельные категории граждан имеют право на социальную поддержку по оплате жилья и коммунальных услуг. В январе-июне 2023г. численность граждан, пользующихся социальной поддержкой по опла-

те жилья и коммунальных услуг, составила 359,8 тыс. человек, в том числе носителей социальной поддержки – 290,6 тыс. человек.

Объем средств, предусмотренных на предоставление населению социальной поддержки и фактически возмещенных населению, составил 2054,3 млн рублей. Уровень возмещения средств с учетом прошлых периодов составил 100%.

Таблица 2

### ОБЪЕМ СРЕДСТВ, ПРЕДУСМОТРЕННЫХ НА ПРЕДОСТАВЛЕНИЕ НАСЕЛЕНИЮ СОЦИАЛЬНОЙ ПОДДЕРЖКИ

млн рублей

	<i>Январь-июнь 2023г.</i>	<i>Справочно январь-июнь 2022г.</i>
<b>Всего</b>	<b>2054,3</b>	<b>1891,7</b>
в том числе из:		
федерального бюджета	1168,2	1095,5
бюджета субъекта РФ	885,4	795,6
местного бюджета	0,7	0,6

Доля граждан, меры социальной поддержки которых осуществляются по обязательствам Российской Федерации, составила 54,2%, по обязательствам субъекта Российской Федерации – 45,8%.

В г.Белгороде число граждан, пользующихся социальной поддержкой по оплате жилья и коммунальных услуг, составило 113,8 тыс. человек, в том числе носителей социальной поддержки – 98,9 тыс. человек. Объем средств, предусмотренных на предоставление социальной поддержки по оплате жилья и коммунальных услуг, и фактически возмещенных населению составил 851,4 млн рублей, или 100%.

В целом по области среднемесячный размер социальной поддержки на одного пользователя по оплате жилья и коммунальных услуг составил 951,5 рубля, по г.Белгороду – 1247,2 рубля.

## 9.3. ЗАБОЛЕВАЕМОСТЬ

### (ПО ДАННЫМ ТЕРРИТОРИАЛЬНОГО УПРАВЛЕНИЯ РОСПОТРЕБНАДЗОРА ПО БЕЛГОРОДСКОЙ ОБЛАСТИ)

На территории области в январе-июле 2023г. по сравнению с январем-июлем 2022г. эпидемиологическая обстановка характеризовалась ростом числа заболеваний гриппом, вирусными гепатитами, сальмонеллезными инфекциями, сифилисом, острыми кишечными инфекциями, педикулезом.

В структуре инфекционной заболеваемости населения преобладают респираторно-вирусные инфекции - 89,3%, на долю острых кишечных инфекций приходится 0,9% от общего числа заболеваний.

В январе-июле 2023г. зарегистрировано 9364 случая COVID-19, из них 469 - пневмонии.

Таблица 1

### ЗАБОЛЕВАЕМОСТЬ НАСЕЛЕНИЯ ИНФЕКЦИОННЫМИ И ПАРАЗИТАРНЫМИ БОЛЕЗНЯМИ

(число зарегистрированных случаев заболеваний)

	Январь- июль 2023г.	Январь- июль 2023г. в % к январю- июлю 2022г.	Справочно	
			январь- июль 2022г.	январь-июль 2022г. в % к январю-июлю 2021г.
Кишечные инфекции				
острые кишечные инфекции <sup>1)</sup>	1793	142,2	1261	132,6
в том числе бактериальная дизентерия	4	в 2,0 р.	2	-
сальмонеллезные инфекции	268	171,8	156	143,1
Гепатиты				
вирусные гепатиты	381	в 3,3 р.	116	133,3
в том числе острые гепатиты	70	в 3,2 р.	22	84,6
Инфекции, управляемые средствами специфической профилактики				
коклюш	37	-	-	-
Острые респираторно-вирусные инфекции				
острые инфекции верхних дыхатель- ных путей	170,3 <sup>2)</sup>	68,7	247,9 <sup>2)</sup>	129,2
грипп	422	в 6,3 р.	67	-
Социально значимые болезни				
туберкулез	115	90,6	127	107,6
сифилис	48	165,5	29	131,8
гонококковая инфекция	13	56,5	23	191,7
педикулез	52	110,6	47	58,8
болезнь, вызванная вирусом иммуно- дефицита человека и бессимптомный инфекционный статус, вызванный виру- сом иммунодефицита человека (ВИЧ)	191	89,7	213	145,9

<sup>1)</sup> Включаются: бактериальная дизентерия, энтериты, колиты, гастроэнтериты, пищевые токсикоинфекции (за исключением ботулизма).

<sup>2)</sup> Тысяч случаев.

## X

## ДЕМОГРАФИЯ

По утвержденной оценке численность населения Белгородской области на 1 января 2023г. составила 1514,5 тыс. человек, в том числе городского населения – 989,8 тыс. человек, сельского – 524,7 тыс. человек. За 2022г. численность населения области снизилась на 21,9 тыс. человек, или на 1,4%, в том числе городского – на 13,5 тыс. человек, или на 1,3%, сельского – на 8,4 тыс. человек, или на 1,6%.

Таблица 1

## ЧИСЛЕННОСТЬ НАСЕЛЕНИЯ

	На 01.01.2023г.	На 01.01.2022г. <sup>1)</sup>	01.01.2023г. в % к 01.01.2022г.
<b>Всего по области</b>	<b>1514527</b>	<b>1536466</b>	<b>98,6</b>
Городской округ г. Белгород	33393	340568	98,1
Алексеевский городской округ	58368	58950	99,0
Белгородский район	188803	191665	98,5
Борисовский район	23234	23839	97,5
Валуйский городской округ	64456	65587	98,3
Вейделевский район	20678	21165	97,7
Волоконовский район	28937	29092	99,5
Грайворонский городской округ	26669	26881	99,2
Губкинский городской округ	113662	114501	99,3
Ивнянский район	21028	21486	97,9
Корочанский район	34645	35638	97,2
Красненский район	11114	11276	98,6
Красногвардейский район	31631	32005	98,8
Краснояржский район	13986	14121	99,0
Новооскольский городской округ	39084	39701	98,4
Прохоровский район	26825	26990	99,4
Ракитянский район	32973	33241	99,2
Ровеньский район	22276	22647	98,4
Старооскольский городской округ	252329	255609	98,7
Чернянский район	29276	29589	98,9
Шебекинский городской округ	83624	84643	98,8
Яковлевский городской округ	56998	57272	99,5

<sup>1)</sup> В соответствии с действующей методологией текущая оценка численности населения на 1 января 2022г. пересчитана с учетом итогов Всероссийской переписи населения 2020 года. Данные являются окончательными и могут отличаться от опубликованных ранее.

**Число родившихся** в январе-июне 2023г. по сравнению с январем-июнем 2022г. снизилось на 384 ребенка. Общий коэффициент рождаемости за январь-июнь 2023г. составил 6,7 родившихся на 1000 человек населения, что на 5,6% ниже, чем за январь-июнь 2022г.

**Число умерших** в январе-июне 2023г. по сравнению с январем-июнем 2022г. уменьшилось на 1274 человека. Общий коэффициент смертности населения составил 13,8 умерших на 1000 человек населения, что на 9,8% ниже, чем в январе-июне 2022г.

Вследствие сложившейся в январе-июне 2023г. динамики рождаемости и смертности **естественная убыль населения** по сравнению с соответствующим периодом 2022г. уменьшилась на 890 человек и составила 5352 человека. Коэффициент естественной убыли населения составил 7,1 на 1000 человек населения.

Таблица 2

## ПОКАЗАТЕЛИ ЕСТЕСТВЕННОГО ДВИЖЕНИЯ НАСЕЛЕНИЯ

	Январь-июнь 2023г.	Январь-июнь 2022г.	Прирост, снижение (-)	На 1000 человек населения <sup>1)</sup>		
				январь-июнь 2023г.	январь-июнь 2022г.	январь-июнь 2023г. в % к январю-июню 2022г.
Число родившихся, человек	4989	5373	-384	6,7	7,1	94,4
Число умерших, человек	10341	11615	-1274	13,8	15,3	90,2
в том числе детей в возрасте до 1 года	20	24	-4	3,8 <sup>2)</sup>	4,0 <sup>2)</sup>	95,0
Естественный прирост <sup>3)</sup> , человек	-5352	-6242		-7,1	-8,2	
Число браков, единиц	3772	3482	290	5,0	4,6	108,7
Число разводов, единиц	3087	3183	-96	4,1	4,2	97,6

<sup>1)</sup> В этой и последующих таблицах относительные показатели месячной оперативной отчетности на 1000 человек населения приведены в пересчете на год. За январь-июнь 2022 года они рассчитаны с использованием оценки численности населения на 1 января 2022 года, пересчитанной с учетом итогов Всероссийской переписи населения 2020 года.

<sup>2)</sup> На 1000 родившихся.

<sup>3)</sup> Может иметь отрицательное значение.

### ЧИСЛО РОДИВШИХСЯ И УМЕРШИХ (человек)

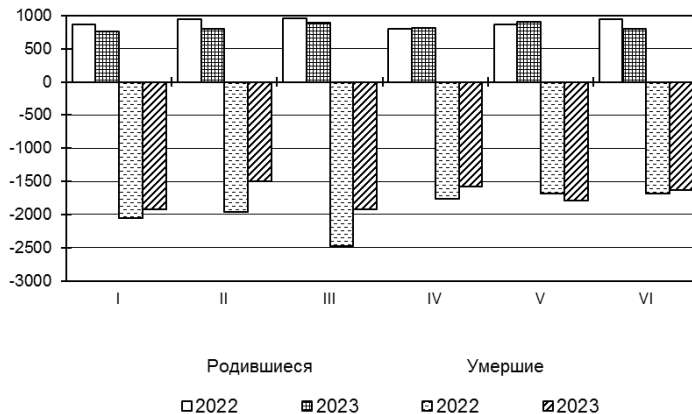

В целом по области в январе-июне 2023г. число умерших превысило число родившихся в 2,1 раза, в январе-июне 2022г. – в 2,2 раза. В Волоконовском районе число умерших превысило число родившихся в 3,4 раза, в Красногвардейском – в 3,3 раза, в Прохоровском – в 3,2 раза, в Новооскольском городском округе и Красненском районе – в 3,1 раза в каждом.

Сложившаяся за январь-июнь 2023г. **миграционная убыль населения составила по области 633 человека**, что значительно меньше, чем в январе-июне 2022 года.

Таблица 3

### ОБЩИЕ ИТОГИ МИГРАЦИИ НАСЕЛЕНИЯ

	Январь-июнь 2023г.		Справочно январь-июнь 2022г.	
	человек	на 1000 человек населения	человек	на 1000 человек населения
<b>Миграция - всего</b>				
прибывшие	21995	29,3	19118	25,2
выбывшие	22628	30,2	25454	33,5
миграционный прирост <sup>1)</sup>	-633	-0,9	-6336	-8,3
в том числе:				

	Январь-июнь 2023г.		Справочно январь-июнь 2022г.	
	человек	на 1000 человек населения	человек	на 1000 человек населения
в пределах России				
прибывшие	16005	21,4	12912	17,0
выбывшие	17130	22,9	14097	18,6
миграционный прирост <sup>1)</sup>	-1125	-1,5	-1185	-1,6
из нее:				
внутрирегиональная				
прибывшие	8853	11,8	7270	9,6
выбывшие	8853	11,8	7270	9,6
миграционный прирост <sup>1)</sup>	-	-	-	-
межрегиональная				
прибывшие	7152	9,6	5642	7,4
выбывшие	8277	11,1	6827	9,0
миграционный прирост <sup>1)</sup>	-1125	-1,5	-1185	-1,6
международная миграция				
прибывшие	5990	7,9	6206	8,2
выбывшие	5498	7,3	11357	14,9
миграционный прирост <sup>1)</sup>	492	0,6	-5151	-6,7
в том числе:				
со странами СНГ				
прибывшие	4898	6,5	4698	6,2
выбывшие	4271	5,7	9302	12,3
миграционный прирост <sup>1)</sup>	627	0,8	-4604	-6,1
со странами дальнего зарубежья				
прибывшие	1092	1,4	1508	2,0
выбывшие	1227	1,6	2055	2,6
миграционный прирост <sup>1)</sup>	-135	-0,2	-547	-0,6

<sup>1)</sup> Может иметь отрицательное значение.

Миграционная убыль в результате обмена населением с субъектами России составила за январь-июнь 2023г. 1125 человек и увеличилась по сравнению с январем-июнем 2022г. на 60 человек.

Вместе с тем миграционный прирост сохраняется в обмене населением с Донецкой и Луганской народными республиками, а также с Запорожской и Херсонской областями. Его суммарная величина составила 1471 человек.

Результатом обмена населением с государствами-участниками СНГ за январь-июнь 2023г. стал миграционный прирост, который составил 627 человек.

Среди стран СНГ наибольший миграционный прирост сложился в обмене населением с Украиной, Казахстаном, Киргизией и Таджикистаном. Его суммарная величина составила 570 человек.

Из стран дальнего зарубежья за январь-июнь 2023г. в область прибыло 1092 человека, выбыло в указанные страны 1227 человек. Миграционная убыль составила 135 человек.

В январе-июне 2023г. миграционный прирост населения сложился на территории 4 городских округов: Яковлевского – 270 человек, Новооскольского – 163 человека, Алексеевского – 27 человек и Губкинского – 20 человек, а также 8 муниципальных районов: Белгородского – 1547 человек, Красногвардейского – 200 человек, Прохоровского – 157 человек, Волоконовского – 75 человек, Ровеньского – 32 человека, Красненского и Краснояржского – по 30 человек в каждом и Ракитянского – 20 человек.

На территории 5 городских округов и 5 муниципальных районов области отмечается миграционный отток населения. Наибольший из них наблюдается в городских округах: г. Белгород – 1744 человека, Шебекинском – 420 человек, Валуйском – 289 человек, Старооскольском – 157 человек и Грайворонском – 68 человек, а также муниципальных районах: Корочанском – 286 человек, Борисовском – 120 человек, Ивнянском – 67 человек, Вейделевском – 49 человек и Чернянском – 4 человека.

### МЕЖДУНАРОДНАЯ МИГРАЦИЯ (человек)



Таблица 4

## ПОКАЗАТЕЛИ МЕЖДУНАРОДНОЙ МИГРАЦИИ

человек

	Январь-июнь 2023г.			Справочно январь-июнь 2022г.		
	число прибыв- ших	число выбыв- ших	мигра- ционный прирост <sup>1)</sup>	число прибыв- ших	число выбыв- ших	мигра- ционный прирост <sup>1)</sup>
<b>Международная миграция - всего</b>	<b>5990</b>	<b>5498</b>	<b>492</b>	<b>6206</b>	<b>11357</b>	<b>-5151</b>
в том числе:						
<b>с государствами- участниками СНГ</b>	<b>4898</b>	<b>4271</b>	<b>627</b>	<b>4698</b>	<b>9302</b>	<b>-4604</b>
в том числе:						
Азербайджан	99	63	36	109	143	-34
Армения	157	166	-9	248	384	-136
Беларусь	36	27	9	55	58	-3
Казахстан	363	273	90	465	779	-314
Киргизия	161	90	71	199	182	17
Республика Молдова	126	75	51	131	291	-160
Таджикистан	175	105	70	169	147	22
Туркменистан	87	73	14	116	153	-37
Узбекистан	124	168	-44	191	428	-237
Украина	3570	3231	339	3015	6737	-3722
<b>со странами дальнего зарубежья</b>	<b>1092</b>	<b>1227</b>	<b>-135</b>	<b>1508</b>	<b>2055</b>	<b>-547</b>
в том числе:						
Алжир	32	21	11	25	9	16
Ангола	12	23	-11	26	60	-34
Афганистан	21	27	-6	25	42	-17
Гаити	38	49	-11	56	58	-2
Германия	42	10	32	15	14	1
Грузия	22	29	-7	36	34	2
Египет	341	323	18	356	273	83
Индия	35	53	-18	71	77	-6
Иордания	32	45	-13	64	69	-5
Ирак	67	113	-46	147	153	-6
Йемен	22	25	-3	30	45	-15
Китай	57	67	-10	71	82	-11
Колумбия	23	50	-27	79	116	-37
Конго	12	7	5	12	7	5
Нигерия	19	22	-3	28	77	-49
Палестина	14	14	-	21	20	1

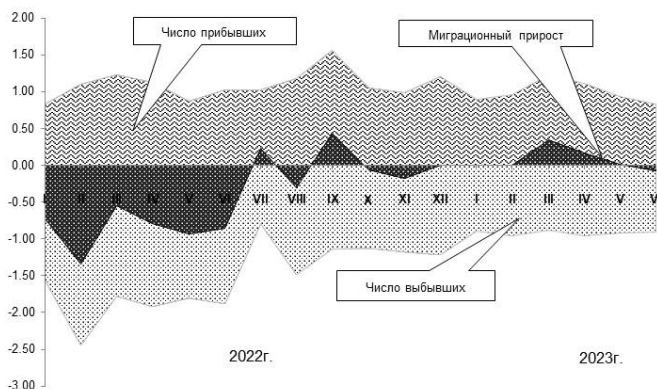
	Январь-июнь 2023г.			Справочно январь-июнь 2022г.		
	число прибыв- ших	число выбыв- ших	мигра- ционный прирост <sup>1)</sup>	число прибыв- ших	число выбыв- ших	мигра- ционный прирост <sup>1)</sup>
Саудовская Аравия	10	7	3	6	4	2
Сирия	45	34	11	48	115	-67
Эквадор	75	99	-24	158	295	-137
прочие страны	173	209	-36	234	505	-271

<sup>1)</sup> Может иметь отрицательное значение.

По данным УМВД России по Белгородской области на 30 июня 2023г. состоящие на учете **вынужденные переселенцы и беженцы** отсутствуют.

Численность лиц, получивших **временное убежище**, состоящих на учете на 30 июня 2023г., составила 2057 человек. Из них 2043 человека – граждане Украины, 7 человек – Афганистана, по 1 человеку – Йемена, Киргизии, Республики Молдова, Непала, США и Узбекистана, и 1 - лицо без гражданства.

С 1 января 2020г. на территории Белгородской области реализуется подпрограмма «Оказание содействия добровольному переселению в Белгородскую область соотечественников, проживающих за рубежом, на 2020-2024 годы» Государственной программы Белгородской области «Содействие занятости населения Белгородской области».

По данным **УМВД России по Белгородской области** за январь-июнь 2023г. численность участников государственной подпрограммы и членов их семей, прибывших в Белгородскую область, увеличилась на 59 человек. Из числа прибывших, имели гражданство Казахстана – 18 человек, ФРГ – 13, Таджикистана – 10, Армении – 7, по 3 человека – Азербайджана, Узбекистана и Кыргызстана, по 1 человеку – Украины и Литвы. Выехали из региона 4 человека, в том числе 3 – бывшие жители Украины, 1 – Казахстана.

**Руководитель Территориального органа  
Федеральной службы государственной  
статистики по Белгородской области**

**В.Ю.Абросимов**

---

## МЕТОДОЛОГИЧЕСКИЕ ПОЯСНЕНИЯ

---

### Оборот организаций

В **оборот организаций** включается стоимость отгруженных товаров собственного производства, работ и услуг, выполненных собственными силами, а также выручка от продажи приобретенных ранее на стороне товаров (без налога на добавленную стоимость, акцизов и аналогичных обязательных платежей). Объем отгруженных товаров собственного производства представляет собой стоимость тех товаров, которые произведены данным юридическим лицом и фактически отгружены или отпущены в порядке продажи, а также прямого обмена на сторону (другим юридическим и физическим лицам) в отчетном периоде, независимо от того, поступили деньги на счет продавца или нет.

Данные по этому показателю представляют совокупность организаций с соответствующим основным видом деятельности и отражают коммерческую деятельность организаций.

**Оборот организаций розничной торговли** включает выручку от продажи товаров, приобретенных в целях перепродажи (за минусом НДС, налога с продаж и других аналогичных обязательных платежей), стоимость отгруженных (переданных) товаров собственного производства, выручку от других видов деятельности (доход от сдачи в аренду зданий, складских и торговых площадей, транспортных средств и оборудования и т.п.). Не включаются в оборот доходы от продажи собственных основных средств, нематериальных активов, валютных ценностей, ценных бумаг.

**Оборот организаций оптовой торговли** включает выручку от продажи товаров, приобретенных в целях перепродажи (за минусом НДС, налога с продаж и других аналогичных обязательных платежей), выручку от реализации посреднических услуг (сумму вознаграждений комиссионеров (поверенных, агентов) за минусом НДС), стоимость отгруженных (переданных) товаров собственного производства, выручку от других видов деятельности (доход от сдачи в аренду зданий, складских и торговых площадей, транспортных средств и оборудования и т.п.). Не включаются в оборот доходы от продажи собственных основных средств, нематериальных активов, валютных ценностей, ценных бумаг.

### Промышленное производство

**Индекс производства** - относительный показатель, характеризующий изменение масштабов производства в сравниваемых периодах. Различают индивидуальные и сводные индексы производства. Индивидуальные индексы отражают изменение выпуска одного продукта и исчисляются как отношение объемов производства данного вида продукта в натурально-вещественном выражении в сравниваемых периодах. Сводный индекс производства характеризует совокупные изменения производства всех видов продукции и отражает изменение создаваемой в процессе производства стоимости в результате изменения только физического

объема производимой продукции. Для исчисления сводного индекса производства индивидуальные индексы по конкретным видам продукции поэтапно агрегируются в индексы по видам деятельности, подгруппам, группам, подклассам, классам, подразделам и разделам. Индекс промышленного производства - агрегированный индекс производства по видам деятельности "Добыча полезных ископаемых", "Обрабатывающие производства", "Обеспечение электрической энергией, газом и паром; кондиционирование воздуха", "Водоснабжение; водоотведение, организация сбора и утилизации отходов, деятельность по ликвидации загрязнений".

**Индекс предпринимательской уверенности** - качественный показатель, позволяющий по ответам руководителей о прогнозе выпуска продукции, остатках и спросе на нее охарактеризовать экономическую деятельность организаций с видами деятельности "Добыча полезных ископаемых", "Обрабатывающие производства", "Обеспечение электрической энергией, газом и паром; кондиционирование воздуха", "Водоснабжение; водоотведение, организация сбора и утилизации отходов, деятельность по ликвидации загрязнений" и дать упреждающую информацию об изменениях экономических переменных. Показатель представляет собой среднее арифметическое "балансов" ответов на вопросы об ожидаемом выпуске продукции, фактическом спросе и текущих остатках готовой продукции (последний с противоположным знаком).

"Баланс" по ожидаемому выпуску продукции определяется разностью долей респондентов, отметивших "увеличение" и "уменьшение" выпуска продукции в перспективе.

"Баланс" по спросу и остаткам готовой продукции определяется разностью долей респондентов, отметивших уровень "выше нормального" и "ниже нормального".

**Объем отгруженных товаров** представляет собой стоимость тех товаров, которые произведены данным юридическим лицом и фактически отгружены (переданы) в отчетном периоде на сторону (другим юридическим и физическим лицам), включая товары, сданные по акту заказчику на месте, независимо от того, поступили деньги на счет продавца или нет.

Объем работ и услуг, выполненных собственными силами, представляет стоимость работ и услуг, оказанных (выполненных) организацией другим юридическим и физическим лицам.

Данные приводятся в фактических отпускных ценах без налога на добавленную стоимость, акцизов и других аналогичных обязательных платежей.

Группировки по видам деятельности представляют совокупность соответствующих фактических видов деятельности, осуществляемых организациями, независимо от их основного вида деятельности.

## Сельское и лесное хозяйство

**Объем производства продукции сельского хозяйства всеми сельхозпроизводителями** (сельхозорганизации, крестьянские (фермерские) хозяйства, индивидуальные предприниматели, население) формируется как объем производства готовой продукции растениеводства и животноводства и изменение стоимости незавершенного производства продукции растениеводства и животноводства по видам деятельности "Растениеводство", "Животноводство".

**Индекс производства продукции сельского хозяйства** - относительный показатель, характеризующий изменение объема производства сельскохозяйственной продукции в сравниваемых периодах. Для исчисления индекса производства продукции сельского хозяйства используется показатель ее объема в сопоставимых ценах предыдущего года.

Данные о поголовье скота, производстве и реализации основных сельскохозяйственных продуктов по всем сельхозпроизводителям определяются: по сельскохозяйственным организациям - на основании сведений форм федерального статистического наблюдения (по субъектам малого предпринимательства - с применением выборочного метода наблюдения); по хозяйствам населения, крестьянским (фермерским) хозяйствам и индивидуальным предпринимателям - по материалам выборочных обследований.

**Производство скота и птицы на убой** (в живом весе) включает проданные сельхозпроизводителями скот и птицу для забоя на мясо, а также забитые в сельскохозяйственных организациях, крестьянских (фермерских) хозяйствах, у индивидуальных предпринимателей, в хозяйствах населения.

**Производство молока** характеризуется фактически надоемным коровьим, козьим, овечьим и кобыльим молоком. Молоко, высосанное молодняком при подсосном его содержании, в продукцию не включается.

**Производство яиц** включает их сбор от всех видов домашней птицы, в том числе и яйца, пошедшие на воспроизводство птицы (инкубация и др.).

## Строительство

**Объем работ, выполненных по виду деятельности "Строительство"** - это строительные работы, выполненные организациями собственными силами на основании договоров и (или) контрактов, заключаемых с заказчиками, а также работы, выполненные хозяйственным способом. В стоимость этих работ включаются работы по строительству новых объектов, капитальному и текущему ремонту, реконструкции жилых и нежилых зданий и инженерных сооружений.

В стоимость этих работ включаются работы по строительству новых объектов, капитальному и текущему ремонту, реконструкции жилых и нежилых зданий и инженерных сооружений.

Показатель «Объем работ по виду деятельности «Строительство» по полному кругу хозяйствующих субъектов формируется как сумма данных по организациям, не относящимся к субъектам малого предпринимательства, по малым и микропредприятиям и с учетом деятельности, не наблюдаемой прямыми статистическими методами.

Индексы физического объема работ рассчитаны в сопоставимых ценах.

**Общая площадь жилых помещений во введенных в эксплуатацию жилых и нежилых зданиях, жилых домах** определяется как сумма площадей всех частей жилых помещений, включая площадь помещений вспомогательного ис-

пользования, предназначенных для удовлетворения гражданами бытовых и иных нужд, связанных с их проживанием в жилом помещении, площадей лоджий, балконов, веранд, террас, подсчитываемых с соответствующими понижающими коэффициентами, а также жилых и подсобных помещений в построенных населением индивидуальных жилых домах. К помещениям вспомогательного использования относятся кухни, передние, холлы, внутриквартирные коридоры, ванные или душевые, туалеты, кладовые или хозяйственные встроенные шкафы. В домах-интернатах для престарелых и инвалидов, ветеранов, специальных домах для одиноких престарелых, детских домах к подсобным помещениям относятся столовые, буфеты, клубы, читальни, спортивные залы, приемные пункты бытового обслуживания и медицинского обслуживания.

В общую площадь жилых помещений не входит площадь вестибюлей, тамбуров, лестничных клеток, лифтовых холлов, общих коридоров, а также площадь в жилых домах, предназначенная для встроено-пристроенных помещений.

## Транспорт

**Объем перевозок грузов** - количество грузов в тоннах, перевезенных транспортными организациями, на автомобильном транспорте - включая предпринимателей (физических лиц)-владельцев грузовых автомобилей, осуществляющих коммерческие перевозки грузов.

**Грузооборот транспорта** - объем работы транспортных организаций по перевозкам грузов, на автомобильном транспорте - включая предпринимателей (физических лиц). Единицей измерения является тонно-километр, т.е. перемещение 1 тонны груза на 1 километр. Исчисляется суммированием произведений массы перевезенных грузов каждой перевозки в тоннах на расстояние перевозки в километрах.

**Пассажиروоборот транспорта общего пользования** - объем работы транспорта по перевозкам пассажиров, включая оценку перевозок пассажиров, пользующихся правом бесплатного проезда. Единицей измерения является пассажиро-километр, т.е. перемещение одного пассажира на 1 километр. Исчисляется суммированием произведений количества пассажиров каждой перевозки на расстояние перевозки в километрах.

## Розничная торговля

**Оборот розничной торговли** - выручка от продажи товаров населению для личного потребления или использования в домашнем хозяйстве за наличный расчет или оплаченных по кредитным карточкам, расчетным чекам банков, по перечислениям со счетов вкладчиков, по поручению физического лица без открытия счета, посредством платежных карт (электронных денег).

Стоимость товаров, проданных (отпущенных) отдельным категориям населения со скидкой, или полностью оплаченных органами социальной защиты, включается в оборот розничной торговли в полном объеме. В оборот розничной тор-

говли не включается стоимость товаров, проданных (отпущенных) из розничной торговой сети юридическим лицам (в том числе организациям социальной сферы, спецпотребителям и т.п.) и индивидуальным предпринимателям, и оборот общественного питания.

Оборот розничной торговли включает данные как по организациям, для которых эта деятельность является основной, так и по организациям других видов деятельности, осуществляющим продажу товаров населению через собственные торговые заведения, или с оплатой через свою кассу. Оборот розничной торговли также включает стоимость товаров, проданных населению индивидуальными предпринимателями и физическими лицами на розничных рынках и ярмарках.

Оборот розничной торговли формируется по данным сплошного федерального статистического наблюдения за организациями, не относящимися к субъектам малого предпринимательства, которое проводится с месячной периодичностью, ежеквартальных выборочных обследований малых предприятий розничной торговли (за исключением микропредприятий) и розничных рынков и ярмарок, а также ежегодных выборочных обследований индивидуальных предпринимателей и микропредприятий с распространением полученных данных на генеральную совокупность объектов наблюдения.

Оборот розничной торговли приводится в фактических продажных ценах, включающих торговую наценку, налог на добавленную стоимость и аналогичные обязательные платежи.

Динамика оборота розничной торговли определяется путем сопоставления величины оборота в сравниваемых периодах в сопоставимых ценах.

**Информация о результатах конъюнктурных обследований организаций розничной торговли.** Результаты обследований обобщаются в виде простых и композитных индикаторов деловой активности организаций. В качестве простых индикаторов используются балансы оценок показателей (в процентных пунктах), определяемые как разность долей респондентов, отметивших "увеличение" и "уменьшение" показателя по сравнению с предыдущим периодом. Композитным индикатором деловой активности является индекс предпринимательской уверенности, характеризующий обобщенное состояние предпринимательского климата в розничной торговле. Он рассчитывается как среднее арифметическое значение балансов оценок (в процентах) фактического экономического состояния организации, уровня складских запасов (берется с обратным знаком) и ожидаемого экономического состояния.

**Информация о качестве товаров, поступивших на потребительский рынок** приводится на основании материалов о результатах контрольно-надзорных мероприятий, проводимых органами Роспотребнадзора. Объектами контроля являются юридические лица и индивидуальные предприниматели, осуществляющие торговую деятельность без образования юридического лица, реализующие товары в предприятиях розничной торговли, кроме рынков.

**Оборот общественного питания** - выручка от продажи собственной кулинарной продукции и покупных товаров без кулинарной обработки населению для потребления,

главным образом, на месте, а также организациям и индивидуальным предпринимателям для организации питания различных контингентов населения.

В оборот общественного питания включается стоимость кулинарной продукции и покупных товаров, отпущенных: работникам организаций с последующим удержанием из заработной платы; на дом по заказам населения; на рабочие места по заказам организаций и индивидуальных предпринимателей; транспортным организациям в пути следования сухопутного, воздушного, водного транспорта; для обслуживания приемов, банкетов и т.п.; организациями общественного питания организациям социальной сферы (школам, больницам, санаториям, домам престарелых и т.п.) в объеме фактической стоимости питания; по абонеентам, талонам и т.п. в объеме фактической стоимости питания; стоимость питания в учебных учреждениях, в том числе предоставляемого для отдельных категорий учащихся на льготной основе за счет средств бюджета, включается в объеме фактической стоимости питания.

Оборот общественного питания включает данные как по организациям, для которых эта деятельность является основной, так и по организациям других видов деятельности, осуществляющим продажу кулинарной продукции и покупных товаров для потребления, главным образом, на месте через собственные заведения общественного питания.

Оборот общественного питания формируется по данным сплошного федерального статистического наблюдения за организациями, не относящимися к субъектам малого предпринимательства, которое проводится с месячной периодичностью, ежеквартального выборочного обследования малых предприятий (за исключением микропредприятий), а также ежегодных выборочных обследований индивидуальных предпринимателей и микропредприятий с распространением полученных данных на генеральную совокупность объектов наблюдения.

Оборот общественного питания приводится в фактических продажных ценах, включающих наценку общественного питания, налог на добавленную стоимость и аналогичные обязательные платежи.

Динамика оборота общественного питания определяется путем сопоставления величины оборота в сравниваемых периодах в сопоставимых ценах.

В соответствии с требованиями системы национальных счетов оборот розничной торговли и оборот общественного питания организаций досчитываются на объемы деятельности, не наблюдаемой прямыми статистическими методами.

## **Рынок платных услуг населению**

**Объем платных услуг населению** представляет собой денежный эквивалент объема услуг, оказанных резидентами российской экономики (юридическими лицами и физическими лицами, осуществляющими предпринимательскую деятельность без образования юридического лица (индивидуальными предпринимателями) гражданам Российской Федерации, а также гражданам других государств (нерезидентам), потребляющим те или иные услуги на территории Российской Федерации. Этот показатель формируется в соответствии с методологией форми-

рования официальной статистической информации об объеме платных услуг населению в разрезе видов услуг, утвержденной приказом Росстата от 29.09.2017 № 643 на основании данных форм федерального статистического наблюдения и оценки ненаблюдаемой деятельности на рынке услуг. Данные об объеме платных услуг населению в распределении по видам приведены в соответствии с Общероссийским классификатором продукции по видам экономической деятельности. Динамика объема платных услуг населению определяется путем сопоставления величины объема в сравниваемых периодах в сопоставимых ценах.

## Оптовая торговля

**Оборот оптовой торговли** - выручка от реализации товаров, приобретенных ранее на стороне, в целях перепродажи юридическим лицам и индивидуальным предпринимателям для профессионального использования (переработки или дальнейшей продажи).

Оборот оптовой торговли приводится в фактических продажных ценах, включающих торговую наценку, налог на добавленную стоимость, акциз, экспортную пошлину, таможенные сборы и аналогичные обязательные платежи. Сумма вознаграждения комиссионеров (поверенных, агентов) отражается по фактической стоимости, включая НДС.

Оборот оптовой торговли включает данные по организациям с основным видом экономической деятельности "оптовая торговля, включая торговлю через агентов, кроме торговли автотранспортными средствами и мотоциклами" и по организациям других видов деятельности, осуществляющих оптовую торговлю.

Оборот оптовой торговли формируется по данным сплошного федерального статистического наблюдения за организациями (предприятиями), не относящимися к субъектам малого предпринимательства, выборочного обследования малых предприятий оптовой торговли (кроме микропредприятий), которые проводятся с месячной периодичностью, а также ежегодных выборочных обследований микропредприятий и индивидуальных предпринимателей с распространением полученных по выборочным обследованиям данных на генеральную совокупность объектов наблюдения.

Кроме того, в соответствии с требованиями системы национальных счетов, оборот оптовой торговли досчитывается на объемы деятельности, не наблюдаемой прямыми статистическими методами.

Динамика оборота оптовой торговли определяется путем сопоставления величины оборота в сравниваемых периодах в сопоставимых ценах.

Динамика оборота оптовой торговли формируется с учетом индекса-дефлятора, при расчете которого используется годовая структура оборота оптовой торговли, индексы потребительских цен на отдельные виды товаров, индексы цен производителей промышленных товаров, индексы цен на приобретенные организациями отдельные виды товаров, индекс цен приобретения отдельных видов зерна, а также индексы средних фактических экспортных цен на отдельные топливно-энергетические товары (Методические указания по расчету индекса-

дефлятора оборота оптовой торговли организаций оптовой торговли, утвержденные приказом Росстата от 19.11.2019 № 668).

Объемы оборота оптовой торговли ежеквартально уточняются по результатам выборочного обследования малых предприятий (кроме микропредприятий). Ежегодно (в марте текущего года) по данным годовых форм федерального статистического наблюдения уточняются объемы оборота оптовой торговли за все периоды предыдущего года, его динамика и годовая структура. При уточнении динамики оборота оптовой торговли используется индекс-дефлятор, откорректированный с учетом обновленной годовой структуры оборота оптовой торговли.

## Инвестиции

**Финансовые вложения организаций** - вложения денежных средств, материальных и иных ценностей в ценные бумаги других юридических лиц, процентные облигации государственных и местных займов, уставные (складочные) капиталы других юридических лиц, созданных на территории страны или за ее пределами и т.п., а также займы, предоставленные другим юридическим лицам.

**Накопленные финансовые вложения** - объем накопленных финансовых вложений, произведенных юридическим лицом с начала их вложения с учетом их изъятия и выбытия в отчетном периоде.

Финансовые вложения, осуществленные организацией, в зависимости от срока погашения займов и кредитов подразделяются на долгосрочные и краткосрочные.

**Долгосрочные финансовые вложения** - вложения, осуществленные на срок более одного года с намерением получения доходов (дивидендов): инвестиции организаций в доходные активы (ценные бумаги) других организаций, уставные (складочные) капиталы других организаций, созданных на территории Российской Федерации или за ее пределами, государственные ценные бумаги (облигации и другие долговые обязательства) и т.п., а также предоставленные организацией другим организациям займы.

**Краткосрочные финансовые вложения** - вложения на срок не более одного года, осуществленные с намерением получения доходов (дивидендов): в дочерние и зависимые организации, инвестиции организации в ценные бумаги других организаций, государственные ценные бумаги и т.п., а также предоставленные другим организациям займы на срок не более одного года и пр.

**Инвестиции в нефинансовые активы** включают в себя следующие элементы: инвестиции в основной капитал, инвестиции в произведенные нефинансовые активы.

**Инвестиции в произведенные нефинансовые активы** – затраты на приобретение юридическими лицами в собственность земельных участков, объектов природопользования, контрактов, договоров аренды, лицензий (включая права пользования природными объектами), деловой репутации («гудвилла») и деловых связей (маркетинговых активов).

**Инвестиции в основной капитал** – совокупность затрат, направленных на строительство, реконструкцию (включая расширение и модернизацию) объектов, которые приводят к увеличению их первоначальной стоимости, приобретение машин, оборудования, транспортных средств, производственного и хозяйственного инвентаря, бухгалтерский учет которых осуществляется в порядке, установленном для учета вложений во внеоборотные активы; культивируемые биологические ресурсы. Инвестиции в основной капитал учитываются без налога на добавленную стоимость.

Начиная с 2013 года, в соответствии с методологией системы национальных счетов (СНС), в инвестиции в основной капитал включены инвестиции в объекты интеллектуальной собственности.

Индекс физического объема инвестиций в основной капитал рассчитан в сопоставимых ценах. В качестве сопоставимых цен приняты среднегодовые цены предыдущего года.

**Инвестиции в жилые здания и помещения** – затраты на строительство жилых помещений, зданий или частей зданий, используемых полностью или главным образом как места проживания: входящих в жилищный фонд (общего назначения, общежития, спальные корпуса школ – интернатов, детских домов, дома для престарелых и инвалидов) и не входящих в жилищный фонд (дома щитовые, садовые дома, помещения контейнерного типа жилые, вагоны-дома передвижные, помещения, приспособленные под жилье (такие как вагоны и кузова железнодорожных вагонов, суда и другие подобные объекты).

**Инвестиции в здания (жилые и нежилые) и сооружения** – расходы на строительство объектов, которые складываются из выполненных строительных работ и приходящихся на них прочих капитальных затрат. В эти расходы также включаются затраты на внутренние коммуникации, необходимые для эксплуатации данных объектов.

**Инвестиции на улучшение земель** – затраты на мелиоративные работы; затраты на проведение культуртехнических работ на землях, не требующих осушения; террасирование крутых склонов; капитальные вложения на коренное улучшение земель; расчистку земельных участков, рекультивацию земли, изменение рельефа (планировку территории), расходы, связанные с предотвращением затопления, расходы, связанные с передачей прав собственности на землю.

**Инвестиции в машины, оборудование, транспортные средства** – затраты на приобретение машин, оборудования, транспортных средств, производственного и хозяйственного инвентаря, а также затраты на монтаж оборудования на месте его постоянной эксплуатации, проверку и испытание качества монтажа.

**Инвестиции в объекты интеллектуальной собственности** – затраты на научно-исследовательские, опытно-конструкторские и технологические работы, расходы на разведку недр и оценку запасов полезных ископаемых, затраты на создание и приобретение компьютерного программного обеспечения и баз данных, затра-

ты на создание и приобретение произведений развлекательного жанра, литературы и искусства.

Распределение инвестиций в основной капитал **по видам экономической деятельности** осуществляется исходя из той сферы деятельности, в рамках которой будут функционировать создаваемые или приобретаемые основные фонды.

## Цены

**Индекс потребительских цен и тарифов на товары и платные услуги (ИПЦ)** характеризует изменение во времени общего уровня цен и тарифов на товары и услуги, приобретаемые населением для непроизводственного потребления. Измеряет отношение стоимости фиксированного набора товаров и услуг в ценах текущего периода к его стоимости в ценах предыдущего периода.

Индекс потребительских цен рассчитывается на базе данных регистрации цен более чем на 500 товаров (услуг)-представителей и осуществляется 21-25 числа каждого месяца в гг. Белгород, Старый Оскол и Губкин.

**Стоимость минимального набора продуктов питания** определена на основе минимального набора продуктов питания для мужчины трудоспособного возраста (приведен в Методических рекомендациях по определению потребительской корзины для основных социально-демографических групп населения в субъектах Российской Федерации, утвержденных Постановлением Правительства РФ от 28 января 2013г. №54). Данные о стоимости набора приведены в расчете на месяц.

Указанный показатель отражает межрегиональную дифференциацию уровней потребительских цен и не является составляющим элементом величины прожиточного минимума, определяемого в субъектах Российской Федерации, что объясняется различием методологических подходов при их формировании. При расчете стоимости минимального набора продуктов питания по Российской Федерации и субъектам Российской Федерации используются единые (установленные в целом по Российской Федерации) минимальные объемы потребления, в то время как при расчете величины прожиточного минимума - объемы, сформированные на основе зонирования субъектов Российской Федерации в зависимости от факторов, влияющих на особенности потребления продуктов питания.

**Индекс цен производителей промышленных товаров** рассчитывается на основании регистрации цен на товары-представители в 120 базовых организациях. Расчет средних цен и индексов цен производится более чем по 700 товарам-представителям. Цены производителей представляют собой фактически сложившиеся на момент регистрации цены указанных организаций на произведенную продукцию, предназначенную для реализации на внутреннем рынке (без косвенных товарных налогов - налога на добавленную стоимость, акциза и т.п.).

Рассчитанные по товарам-представителям индексы цен производителей последовательно агрегируются в индексы цен соответствующих видов, групп, клас-

сов, разделов экономической деятельности. В качестве весов используются данные об объеме производства в стоимостном выражении базисного периода.

**Индекс цен производителей сельскохозяйственной продукции** исчисляется на основании регистрации в отобранных для наблюдения сельскохозяйственных организациях цен на основные виды товаров-представителей, реализуемых заготовительным, перерабатывающим организациям, на рынке, через собственную торговую сеть, населению непосредственно с транспортных средств, на ярмарках, биржах, аукционах, организациям, коммерческим структурам и т.п. Цены производителей сельскохозяйственной продукции приводятся с учетом надбавок и скидок за качество реализованной продукции без расходов на транспортировку, экспедирование, погрузку и разгрузку продукции, а также без налога на добавленную стоимость.

**Сводный индекс цен на продукцию (затраты, услуги) инвестиционного назначения** рассчитывается как агрегированный показатель из индексов цен производителей на строительную продукцию, приобретения машин и оборудования инвестиционного назначения и на прочую продукцию (затраты, услуги) инвестиционного назначения, взвешенных по доле этих элементов в общем объеме инвестиций в основной капитал.

**Индекс цен производителей на строительную продукцию** формируется из индексов цен на строительно-монтажные работы и на прочие затраты, включенные в сводный сметный расчет строительства, взвешенных по доле этих элементов в общем объеме инвестиций в жилища, здания и сооружения. Расчет индекса цен на строительно-монтажные работы проводится на основе данных формы отчетности о ценах на материалы, детали и конструкции, приобретенные базовыми подрядными организациями, а также на базе технологических моделей, разработанных по видам экономической деятельности с учетом территориальных особенностей строительства.

**Индекс цен приобретения машин и оборудования инвестиционного назначения** исчисляется по данным об изменении цен производителей этого оборудования, а также транспортных расходов, ставки налога на добавленную стоимость и других расходов.

**Индекс цен на прочую продукцию (затраты, услуги) инвестиционного назначения** определяется из индексов цен на основные составляющие этих работ (проектно-изыскательные работы, затраты на разведочное бурение, затраты на формирование рабочего, продуктивного и племенного стада и другие затраты).

**Индекс тарифов на грузовые перевозки** характеризует изменение фактически действующих тарифов на грузовые перевозки за отчетный период без учета изменения за этот период структуры перевезенных грузов по разнообразным признакам: по виду и размеру отправки груза, скорости доставки, расстоянию перевозки, территории перевозки, степени использования его грузоподъемности и др.

По автомобильному транспорту регистрируются тарифы на услуги-представители. За услугу-представитель принимается перевозка одной тонны массового груза определенным видом транспорта на фиксированное расстояние. Регистрация тарифов осуществляется в выборочной совокупности транспортных организаций.

## Финансы

**Бюджет** - форма образования и расходования фонда денежных средств, предназначенных для финансового обеспечения задач и функций государства и местного самоуправления.

**Бюджет субъекта Российской Федерации (региональный бюджет) и бюджет территориального государственного внебюджетного фонда** предназначены для исполнения расходных обязательств субъекта Российской Федерации.

**Консолидированный бюджет субъекта Российской Федерации** образуют бюджет субъекта Российской Федерации и свод бюджетов муниципальных образований, входящих в состав субъекта Российской Федерации (без учета межбюджетных трансфертов между этими бюджетами).

**Доходы бюджета** - денежные средства, поступающие в безвозмездном и безвозвратном порядке в соответствии с законодательством Российской Федерации в распоряжение органов государственной власти Российской Федерации, органов государственной власти субъектов Российской Федерации и органов местного самоуправления.

**Расходы бюджета** - денежные средства, направляемые на финансовое обеспечение задач и функций государства и местного самоуправления.

**Дефицит бюджета** - превышение расходов бюджета над его доходами.

**Профицит бюджета** - превышение доходов бюджета над его расходами.

**Налог** - обязательный, индивидуально безвозмездный платеж, взимаемый с организаций и физических лиц в форме отчуждения принадлежащих им на праве собственности, хозяйственного ведения или оперативного управления денежных средств в целях финансового обеспечения деятельности государства и (или) муниципальных образований.

**Сбор** - обязательный взнос, взимаемый с организаций и физических лиц, уплата которого является одним из условий совершения в отношении плательщиков сборов государственными органами, органами местного самоуправления, иными уполномоченными органами и должностными лицами юридически значимых действий, включая предоставление определенных прав или выдачу разрешений (лицензий).

**Федеральные налоги и сборы** - налоги и сборы, устанавливаемые Налоговым кодексом Российской Федерации и обязательные к уплате на всей территории Российской Федерации.

**Региональные налоги** - налоги, устанавливаемые Налоговым кодексом Российской Федерации и законами субъектов Российской Федерации о налогах и обязательные к уплате на территориях соответствующих субъектов Российской Федерации.

**Местные налоги** - налоги, устанавливаемые Налоговым кодексом Российской Федерации и нормативными правовыми актами представительных органов муниципальных образований о налогах и обязательные к уплате на территориях соответствующих муниципальных образований.

**Задолженность по налогам и сборам** - невыплаченные в оговоренные законом сроки налоговые суммы в силу субъективных и объективных причин.

**Недоимка** - сумма налога или сумма сбора, не уплаченная в установленный законодательством о налогах и сборах срок.

**Сальдированный финансовый результат (прибыль (+) убыток (-))** - конечный финансовый результат, выявленный на основании бухгалтерского учета всех хозяйственных операций организаций, представляет собой сумму сальдированного финансового результата (прибыль (+), убыток (-)) от продажи товаров,

продукции (работ, услуг), основных средств, иного имущества организаций и прочих доходов, уменьшенных на сумму прочих расходов.

**Суммарная задолженность по обязательствам** - кредиторская задолженность и задолженность по кредитам банков и займам.

**Кредиторская задолженность** - задолженность по расчетам с поставщиками и подрядчиками за поступившие материальные ценности, выполненные работы и оказанные услуги, в том числе задолженность, обеспеченная векселями выданными; задолженность по расчетам с дочерними и зависимыми обществами по всем видам операций; с рабочими и служащими по оплате труда, представляющая собой начисленные, но не выплаченные суммы оплаты труда; задолженность по отчислениям на государственное социальное страхование, пенсионное обеспечение и медицинское страхование работников организации, задолженность по всем видам платежей в бюджет и внебюджетные фонды; задолженность организации по платежам по обязательному и добровольному страхованию имущества и работников организации и другим видам страхования, в которых организация является страхователем; авансы полученные, включающие сумму полученных авансов от сторонних организаций по предстоящим расчетам по заключенным договорам, а также штрафы, пени и неустойки, признанные организацией или по которым получены решения суда (арбитражного суда) или другого органа, имеющего в соответствии с законодательством Российской Федерации право на принятие решения об их взыскании, и отнесенные на финансовые результаты организации, непогашенные суммы заемных средств, подлежащие погашению в соответствии с договорами.

**Дебиторская задолженность** - задолженность по расчетам с покупателями и заказчиками за товары, работы и услуги, в том числе задолженность, обеспеченная векселями полученными; задолженность по расчетам с дочерними и зависимыми обществами; суммы уплаченных другим организациям авансов по предстоящим расчетам в соответствии с заключенными договорами; задолженность по расчетам с прочими дебиторами, включающая в себя задолженность финансовых и налоговых органов (в том числе по переплате по налогам, сборам и прочим платежам в бюджет); задолженность работников организации по предоставленным им ссудам и займам за счет средств этой организации или кредита (ссуды на индивидуальное и кооперативное жилищное строительство, приобретение и благоустройство садовых участков, беспроцентные ссуды молодым семьям на улучшение жилищных условий или обзаведение домашним хозяйством и др.); задолженность подотчетных лиц; поставщиков по недостаткам товарно-материальных ценностей, обнаруженным при приемке; задолженность по государственным заказам, федеральным программам за поставленные товары, работы и услуги, а также штрафы, пени и неустойки, признанные должником, или по которым получены решения суда (арбитражного суда) или другого органа, имеющего в соответствии с законодательством Российской Федерации право на принятие решения об их взыскании, и отнесенные на финансовые результаты организации.

## Уровень жизни населения

**Денежные доходы и расходы населения** исчисляются на основе информации, разрабатываемой органами государственной статистики, а также министерствами и ведомствами. При отсутствии ряда показателей в необходимые сроки (это касается в основном банковских данных) производится их оценка.

Пересмотр месячных и квартальных данных осуществляется по итогам разработки годового баланса денежных доходов и расходов населения.

**Денежные доходы населения** включают доходы лиц, занятых предпринимательской деятельностью, выплаченную заработную плату (начисленную заработную плату, скорректированную на изменение задолженности) наемных работников, социальные выплаты (пенсии, пособия, стипендии и другие выплаты), доходы от собственности в виде процентов по вкладам, ценным бумагам, дивидендов и другие доходы.

**Среднедушевые денежные доходы** населения исчисляются делением общей суммы денежных доходов на численность постоянного населения.

**Реальные располагаемые денежные доходы** рассчитываются как доходы за вычетом обязательных платежей, скорректированные на индекс потребительских цен.

**Среднемесячная номинальная заработная плата** исчисляется делением фонда начисленной заработной платы работников на среднесписочную численность работников и на количество месяцев в периоде.

**В фонд заработной платы** включаются начисленные суммы в денежной и неденежной формах за отработанное и неотработанное время, доплаты и надбавки, премии и единовременные поощрения, компенсационные выплаты, связанные с режимом работы и условиями труда, а также оплата питания и проживания, имеющая систематический характер.

**Реальная заработная плата** характеризует покупательную способность заработной платы в отчетном периоде в связи с изменением цен на потребительские товары и услуги по сравнению с базисным периодом. Для этого рассчитывается индекс реальной заработной платы путем деления индекса номинальной заработной платы на индекс потребительских цен за один и тот же временной период.

**Просроченной задолженностью по заработной плате** считаются фактически начисленные работникам суммы заработной платы, но не выплаченные в срок, установленный коллективным договором или договором на расчетно-кассовое обслуживание, заключенным с банком (расчетно-кассовым центром).

**Средний размер назначенных пенсий** определяется делением общей суммы назначенных пенсий на численность пенсионеров, состоящих на учете в системе Пенсионного фонда Российской Федерации.

**Реальный размер назначенных пенсий** рассчитывается путем деления индекса номинального размера пенсий на индекс потребительских цен за соответствующий временной период.

**Денежные расходы населения** - расходы на покупку товаров и оплату услуг, обязательные платежи и разнообразные взносы (налоги и сборы, платежи по страхованию, взносы в общественные и кооперативные организации, проценты за кредиты и др.), покупку иностранной валюты, а также сбережения.

**Покупательная способность среднедушевых денежных доходов населения** отражает потенциальные возможности населения по приобретению товаров и услуг и выражается через товарный эквивалент среднедушевых денежных доходов. Под товарным эквивалентом понимается количество какого-либо одного товара (услуги) с конкретными потребительскими свойствами, которое может быть приобретено при условии, что вся сумма денежных доходов будет направлена только на эти цели. Показатель рассчитывается нарастающим итогом с начала года.

## Занятость и безработица

**Численность рабочей силы (экономически активного населения)** - лица в возрасте 15 лет и старше, которые в рассматриваемый период (обследуемую неделю) считаются занятыми или безработными.

**Занятые в экономике** - лица, которые в рассматриваемый период: а) выполняли оплачиваемую работу по найму, а также приносящую доход работу не по найму как с привлечением, так и без привлечения наемных работников; б) временно отсутствовали на работе из-за болезни или травмы, ухода за больными; ежегодного отпуска или выходных дней; обучения вне своего рабочего места; отпуска без сохранения или с сохранением содержания по инициативе администрации (продолжительностью менее 6 месяцев); забастовки; других подобных причин; в) выполняли работу в качестве помогающих на семейном предприятии. Занятыми считаются также лица, занятые выполнением работ по производству в домашнем хозяйстве продукции, предназначенной для реализации (полностью или частично).

**К безработным**, применительно к стандартам Международной организации труда (МОТ), относятся лица в возрасте, установленном для измерения рабочей силы (экономической активности населения), которые в рассматриваемый период удовлетворяли одновременно следующим критериям:

- не имели работы (доходного занятия);
- занимались поиском работы, т.е. обращались в государственную или коммерческую службу занятости, использовали или помещали объявления в печати, непосредственно обращались к администрации предприятия или работодателю, использовали личные связи и т.д. или предпринимали шаги к организации собственного дела;
- были готовы приступить к работе в течение обследуемой недели.

Учащиеся, студенты, пенсионеры и инвалиды учитываются в качестве безработных, если они занимаются поиском работы и готовы приступить к ней.

Информация о численности рабочей силы (экономически активного населения), занятых и общей численности безработных (применительно к стандартам МОТ) подготавливается по материалам выборочных обследований населения по проблемам занятости (обследований рабочей силы).

**Безработные, зарегистрированные в государственных учреждениях службы занятости населения**, - трудоспособные граждане, не имеющие работы и заработка (трудового дохода), проживающие на территории Российской Федерации, зарегистрированные в государственных учреждениях службы занятости населения, по месту жительства в целях поиска подходящей работы, ищущие работу и готовые приступить к ней. Информация о численности безработных, получивших официальный статус в государственных учреждениях службы занятости населения, разрабатывается управлением по труду и занятости населения Белгородской области.

**Нагрузка незанятого населения на одну заявленную вакансию** рассчитывается как отношение численности лиц, не занятых трудовой деятельностью, состоящих на учете в государственных учреждениях службы занятости населения, к числу вакансий, сообщенных работодателями в эти учреждения.

**Заявленная работодателями потребность в работниках** - число вакансий (требуемых работников), сообщенных работодателями в государственные учреждения службы занятости населения.

**Уровень безработицы** - отношение численности безработных к численности рабочей силы (экономически активного населения), рассчитанный в процентах.

**Уровень зарегистрированной безработицы**, - отношение численности безработных, зарегистрированных в государственных учреждениях службы занятости населения, к численности рабочей силы (экономически активного населения) в рассматриваемом периоде, в процентах.

**Число замещенных рабочих мест** в организациях определяется как суммарное количество среднесписочной численности работников, средней численности внешних совместителей и средней численности работников, выполнявших работы по договорам гражданско-правового характера.

**В численность принятых работников** включаются лица, зачисленные в отчетном периоде в организацию приказом (распоряжением) о приеме на работу, переведенные на работу из другой организации.

**В численность работников, принятых на дополнительно введенные рабочие места**, включаются работники, принятые на вновь образованные в отчетном периоде рабочие места в результате расширения, реорганизации производства, увеличения сменности работы и т.п.

**В численность выбывших работников** включаются все работники, оставившие работу в организации независимо от оснований (расторжение трудового договора по инициативе работника, инициативе работодателя, истечение срока трудового договора, соглашению сторон, призыв или поступление на военную службу и др.), уход или перевод которых оформлен приказом (распоряжением).

**Число вакантных рабочих мест (требуемых работников)** выражается в количестве работников, требующихся в организации, при условии обеспечения их полной занятости.

**В численность работников, работавших неполное рабочее время по инициативе работодателя**, включаются работники списочного состава, работавшие в отчетном периоде неполное рабочее время по причинам, связанным с изменением организационных или технологических условий труда в соответствии со статьей 74 Трудового кодекса Российской Федерации.

**В численность работников, работавших неполное рабочее время по соглашению между работником и работодателем**, включаются работники, работавшие в режиме неполного рабочего дня (недели), установленного как при приеме на работу, так и переведенные по причинам производственно-экономического характера на условия неполного рабочего времени по письменному заявлению работника.

**В численность работников, имевших отпуска с частичным сохранением заработной платы по инициативе работодателя**, включаются работники, находившиеся в отчетном периоде в простое по вине работодателя и в простое по причинам, не зависящим от работодателя и работника.

В численность работников, имевших отпуска без сохранения заработной платы по заявлению работника, включаются работники, которым были предоставлены по их письменному заявлению отпуска без сохранения заработной платы по семейным обстоятельствам или другим уважительным причинам, в случаях, предусмотренных законодательством Российской Федерации, по причинам производственно-экономического характера.

## Демография

**Естественное движение населения** - обобщенное название совокупности рождений и смертей, изменяющих численность населения так называемым естественным путем. К естественному движению населения относят также браки и разводы, хотя они не меняют численность населения, но учитываются в том же порядке, что рождения и смерти.

Сведения о **рождениях и смертях, браках и разводах** с 1 октября 2018г. поступают из Единого государственного реестра записей актов гражданского состояния (ЕГР ЗАГС). В число родившихся включены только родившиеся живыми.

**Общие коэффициенты рождаемости и смертности** - отношение соответственно числа родившихся живыми и числа умерших в течение календарного года к среднегодовой численности населения. Исчисляются на 1000 человек населения.

**Коэффициент естественного прироста** - разность общих коэффициентов рождаемости и смертности.

**Общие коэффициенты брачности и разводимости** - отношение числа зарегистрированных браков и разводов к среднегодовой численности населения. Исчисляются на 1000 человек населения.

**Коэффициент младенческой смертности** исчисляется как сумма двух составляющих, первая из которых - отношение числа умерших в возрасте до одного года из поколения родившихся в том году, для которого вычисляется коэффициент, к общему числу родившихся в том же году; а вторая - отношение числа умерших в возрасте до одного года из поколения родившихся в предыдущем году, к общему числу родившихся в предыдущем году. Исчисляется на 1000 родившихся живыми.

Сведения о **миграции населения** подготовлены по данным, полученным в результате разработки поступающих от подразделений по вопросам миграции территориальных органов МВД Российской Федерации форм федерального статистического наблюдения за процессами миграции, которые составляются при регистрации или снятии с регистрационного учета населения по месту жительства и при регистрации по месту пребывания на срок 9 месяцев и более.

## **ПРИЛОЖЕНИЯ**



## ПРОМЫШЛЕННОЕ ПРОИЗВОДСТВО

**ОБЪЕМ ОТГРУЖЕННЫХ ТОВАРОВ СОБСТВЕННОГО ПРОИЗВОДСТВА,  
ВЫПОЛНЕННЫХ РАБОТ И УСЛУГ СОБСТВЕННЫМИ СИЛАМИ  
ПО ВИДУ ЭКОНОМИЧЕСКОЙ ДЕЯТЕЛЬНОСТИ  
"ДОБЫЧА ПОЛЕЗНЫХ ИСКОПАЕМЫХ"<sup>1)</sup>**

в действующих ценах

	Январь-июль 2023г., млн рублей	Январь-июль 2023г. в % к январю-июлю 2022г.	Июль 2023г. в % к	
			июлю 2022г.	июню 2023г.
<b>Всего по области</b>	<b>122239,4</b>	<b>70,2</b>	<b>119,5</b>	<b>102,7</b>
Городской округ г. Белгород	...	128,0	60,3	116,4
Алексеевский городской округ	-	-	-	-
в том числе г. Алексеевка	-	-	-	-
Белгородский район	...	120,5	134,3	100,9
Борисовский район	-	-	-	-
Валуйский городской округ	...	0,1	-	-
в том числе г. Валуйки	...	0,1	-	-
Вейделевский район	...	98,5	63,0	159,6
Волоконовский район	-	-	-	-
Грайворонский городской округ	-	-	-	-
Губкинский городской округ	49518,3	77,1	138,9	106,8
в том числе г. Губкин	49518,3	77,1	138,9	106,8
Ивнянский район	-	-	-	-
Корочанский район	-	-	-	-
Красненский район	-	-	-	-
Красногвардейский район	-	-	-	-
Краснояржский район	-	-	-	-
Новооскольский городской округ	-	-	-	-
Прохоровский район	-	-	-	-
Ракитянский район	-	-	-	-
Ровеньский район	-	-	-	-
Старооскольский городской округ	64072,8	63,5	107,7	100,6
в том числе г. Старый Оскол	64072,8	63,5	107,7	100,6
Чернянский район	-	-	-	-
Шебекинский городской округ	...	68,6	54,1	в 12,4 р.
в том числе г. Шебекино	...	68,6	54,1	в 12,4 р.
Яковлевский городской округ	...	96,1	134,2	96,0

<sup>1)</sup> Без субъектов малого предпринимательства.<sup>2)</sup> Данные не публикуются в целях обеспечения конфиденциальности первичных статистических данных, полученных от организаций, в соответствии с Федеральным законом от 29.11.07 №282-ФЗ "Об официальном статистическом учете и системе государственной статистики в Российской Федерации".

**ОБЪЕМ ОТГРУЖЕННЫХ ТОВАРОВ СОБСТВЕННОГО ПРОИЗВОДСТВА,  
ВЫПОЛНЕННЫХ РАБОТ И УСЛУГ СОБСТВЕННЫМИ СИЛАМИ  
ПО ВИДУ ЭКОНОМИЧЕСКОЙ ДЕЯТЕЛЬНОСТИ  
"ОБРАБАТЫВАЮЩИЕ ПРОИЗВОДСТВА"<sup>1)</sup>**

в действующих ценах

	Январь- июль 2023г., млн рублей	Январь- июль 2023г. в % к январю- июлю 2022г.	Июль 2023г. в % к	
			июлю 2022г.	июню 2023г.
<b>Всего по области</b>	<b>536161,3</b>	<b>91,6</b>	<b>115,8</b>	<b>102,7</b>
Городской округ г. Белгород	65388,2	103,5	106,6	105,3
Алексеевский городской округ	69908,7	100,6	93,8	92,9
в том числе г. Алексеевка	69908,7	100,6	93,8	92,9
Белгородский район	13052,0	104,8	100,5	109,6
Борисовский район	8364,2	106,9	118,5	100,2
Валуйский городской округ	23458,3	91,0	103,6	96,5
в том числе г. Валуйки	23458,3	91,0	103,6	96,5
Вейделевский район	6,4	91,0	80,8	147,8
Волоконовский район	4045,5	91,7	в 2,1 п.	в 2,5 п.
Грайворонский городской округ	... <sup>2)</sup>	123,5	22,5	94,1
Губкинский городской округ	65427,3	73,6	160,1	116,6
в том числе г. Губкин	64526,2	73,4	161,4	117,0
Ивнянский район	7875,7	105,1	123,5	102,9
Корочанский район	30523,9	91,5	103,1	112,1
Красненский район	... <sup>2)</sup>	107,4	103,4	115,5
Красногвардейский район	5291,6	90,5	100,2	100,6
Краснояржужский район	1346,0	44,6	24,4	80,6
Новооскольский городской округ	19002,6	95,6	104,2	108,0
Прохоровский район	22358,2	96,0	97,5	102,4
Ракитянский район	23583,2	95,8	98,5	97,8
Ровенький район	1542,0	144,4	в 2,1 п.	в 2,5 п.
Старооскольский городской округ	126763,4	93,2	175,1	94,1
в том числе г. Старый Оскол	123539,0	90,8	169,4	93,5
Чернянский район	4702,8	75,0	56,0	42,5
Шебекинский городской округ	23067,8	71,8	56,4	132,1
в том числе г. Шебекино	10774,7	84,0	63,4	145,8
Яковлевский городской округ	20228,8	100,5	113,9	104,4

<sup>1)</sup> Без субъектов малого предпринимательства.<sup>2)</sup> Данные не публикуются в целях обеспечения конфиденциальности первичных статистических данных, полученных от организаций, в соответствии с Федеральным законом от 29.11.07 №282-ФЗ "Об официальном статистическом учете и системе государственной статистики в Российской Федерации".

**ОБЪЕМ ОТГРУЖЕННЫХ ТОВАРОВ СОБСТВЕННОГО ПРОИЗВОДСТВА,  
ВЫПОЛНЕННЫХ РАБОТ И УСЛУГ СОБСТВЕННЫМИ СИЛАМИ  
ПО ВИДУ ЭКОНОМИЧЕСКОЙ ДЕЯТЕЛЬНОСТИ  
"ОБЕСПЕЧЕНИЕ ЭЛЕКТРИЧЕСКОЙ ЭНЕРГИЕЙ, ГАЗОМ И ПАРОМ;  
КОНДИЦИОНИРОВАНИЕ ВОЗДУХА"<sup>1)</sup>**

в действующих ценах

	Январь- июль 2023г., млн рублей	Январь- июль 2023г. в % к январю- июлю 2022г.	Июль 2023г. в % к	
			июлю 2022г.	июню 2023г.
<b>Всего по области</b>	<b>18720,3</b>	<b>111,0</b>	<b>106,7</b>	<b>106,9</b>
Городской округ г. Белгород	13263,3	110,3	104,8	109,9
Алексеевский городской округ	407,5	126,9	135,8	105,5
в том числе г. Алексеевка	407,5	126,9	135,8	105,5
Белгородский район	... <sup>2)</sup>	98,7	114,0	67,8
Борисовский район	... <sup>2)</sup>	84,3	37,7	87,1
Валуйский городской округ	88,5	108,2	101,3	97,9
в том числе г. Валуйки	... <sup>2)</sup>	106,4	100,2	98,2
Вейделевский район	... <sup>2)</sup>	109,3	113,7	124,7
Волоконовский район	... <sup>2)</sup>	111,7	107,2	100,0
Грайворонский городской округ	... <sup>2)</sup>	124,1	143,0	99,2
Губкинский городской округ	... <sup>2)</sup>	108,2	101,1	116,2
в том числе г. Губкин	... <sup>2)</sup>	108,2	101,1	116,2
Ивнянский район	... <sup>2)</sup>	128,7	-	-
Корочанский район	... <sup>2)</sup>	118,4	105,7	84,9
Красненский район	... <sup>2)</sup>	116,6	107,7	92,1
Красногвардейский район	... <sup>2)</sup>	128,7	96,9	88,9
Краснояржский район	... <sup>2)</sup>	86,9	61,0	70,7
Новооскольский городской округ	... <sup>2)</sup>	118,3	114,4	97,2
Прохоровский район	... <sup>2)</sup>	125,6	102,2	102,7
Ракитянский район	... <sup>2)</sup>	119,3	104,2	96,4
Ровеньский район	... <sup>2)</sup>	122,9	107,1	89,7
Старооскольский городской округ	1355,5	110,3	109,4	84,7
в том числе г. Старый Оскол	1355,5	110,3	109,4	84,7
Чернянский район	... <sup>2)</sup>	117,6	73,2	88,0
Шебекинский городской округ	... <sup>2)</sup>	99,3	25,8	123,4
в том числе г. Шебекино	... <sup>2)</sup>	99,3	25,8	123,4
Яковлевский городской округ	... <sup>2)</sup>	117,8	124,2	100,2

<sup>1)</sup> Без субъектов малого предпринимательства.

<sup>2)</sup> Данные не публикуются в целях обеспечения конфиденциальности первичных статистических данных, полученных от организаций, в соответствии с Федеральным законом от 29.11.07 №282-ФЗ "Об официальном статистическом учете и системе государственной статистики в Российской Федерации".

**ОБЪЕМ ОТГРУЖЕННЫХ ТОВАРОВ СОБСТВЕННОГО ПРОИЗВОДСТВА,  
ВЫПОЛНЕННЫХ РАБОТ И УСЛУГ СОБСТВЕННЫМИ СИЛАМИ  
ПО ВИДУ ЭКОНОМИЧЕСКОЙ ДЕЯТЕЛЬНОСТИ  
"ВОДОСНАБЖЕНИЕ; ВОДООТВЕДЕНИЕ, ОРГАНИЗАЦИЯ СБОРА И  
УТИЛИЗАЦИИ ОТХОДОВ, ДЕЯТЕЛЬНОСТЬ ПО ЛИКВИДАЦИИ ЗАГРЯЗНЕНИЙ"<sup>1)</sup>**

в действующих ценах

	Январь- июль 2023г., млн рублей	Январь- июль 2023г. в % к январю- июлю 2022г.	Июль 2023г. в % к	
			июлю 2022г.	июню 2023г.
<b>Всего по области</b>	<b>6592,2</b>	<b>115,7</b>	<b>115,4</b>	<b>93,8</b>
Городской округ г. Белгород	2168,3	121,9	128,6	91,8
Алексеевский городской округ	340,4	171,9	153,2	89,8
в том числе г. Алексеевка	340,4	171,9	153,2	89,8
Белгородский район	188,6	98,1	108,1	97,9
Борисовский район	77,6	131,4	119,0	96,1
Валуйский городской округ	246,7	125,3	117,3	99,7
в том числе г. Валуйки	246,7	125,3	117,3	99,7
Вейделевский район	... <sup>2)</sup>	68,9	71,9	100,0
Волоконовский район	19,1	54,0	47,9	91,8
Грайворонский городской округ	... <sup>2)</sup>	81,2	67,5	97,8
Губкинский городской округ	682,5	97,0	117,2	89,5
в том числе г. Губкин	656,0	94,9	117,8	95,5
Ивнянский район	... <sup>2)</sup>	142,3	135,3	94,4
Корочанский район	75,3	133,4	144,7	106,9
Красненский район	... <sup>2)</sup>	107,1	89,1	118,8
Красногвардейский район	38,9	110,0	112,0	98,1
Краснояржский район	... <sup>2)</sup>	105,0	88,2	84,2
Новооскольский городской округ	170,0	172,0	194,9	103,9
Прохоровский район	... <sup>2)</sup>	171,8	185,4	101,7
Ракитянский район	134,6	151,6	156,9	103,8
Ровеньский район	... <sup>2)</sup>	120,0	109,3	71,2
Старооскольский городской округ	1829,1	114,7	100,8	90,3
в том числе г. Старый Оскол	1829,1	114,7	100,8	90,3
Чернянский район	... <sup>2)</sup>	115,0	113,6	97,7
Шебекинский городской округ	229,9	88,5	69,3	180,4
в том числе г. Шебекино	229,9	88,5	69,3	180,4
Яковлевский городской округ	... <sup>2)</sup>	71,8	94,7	95,7

<sup>1)</sup> Без субъектов малого предпринимательства.<sup>2)</sup> Данные не публикуются в целях обеспечения конфиденциальности первичных статистических данных, полученных от организаций, в соответствии с Федеральным законом от 29.11.07 №282-ФЗ "Об официальном статистическом учете и системе государственной статистики в Российской Федерации".

# СЕЛЬСКОЕ ХОЗЯЙСТВО

## УБОРКА ЗЕРНОВЫХ И ЗЕРНОБОБОВЫХ КУЛЬТУР (БЕЗ КУКУРУЗЫ) В СЕЛЬСКОХОЗЯЙСТВЕННЫХ ОРГАНИЗАЦИЯХ на 1 августа 2023 года

	Скошено			Намолочено	
	всего, гектаров	в % к		всего, тонн	с 1 гектара, центнеров
		площади посева	1 августа 2022г.		
<b>Всего по области</b>	<b>103907</b>	<b>27,0</b>	<b>52,7</b>	<b>615136,6</b>	<b>59,2</b>
Алексеевский го- родской округ	6423	24,8	34,6	34115,3	53,1
Белгородский район	6927	33,5	48,0	47059,4	67,9
Борисовский район	6459	56,2	75,9	43032,5	66,6
Валуйский город- ской округ	5043	32,7	41,0	23141,9	45,9
Вейделевский район	9067	33,9	73,5	46480,0	51,3
Волоконовский район	6208	26,1	42,2	33924,1	54,6
Грайворонский городской округ	2589	26,4	67,3	14791,0	57,1
Губкинский городской округ	3236	11,9	35,5	15506,2	47,9
Ивнянский район	2123	29,3	51,1	10887,1	51,3
Корочанский район	5228	24,2	68,2	39545,0	75,6
Красненский район	1774	12,3	44,7	9016,5	50,8
Красногвардейский район	6155	29,1	66,1	34020,4	55,3
Краснояржужский район	3715	48,4	... <sup>1)</sup>	27578,3	74,2
Новооскольский городской округ	4447	18,9	59,7	30989,7	69,7
Прохоровский район	3548	16,7	69,4	24310,4	68,5
Ракитянский район	7391	47,4	67,2	51593,5	69,8
Ровеньский район	6883	46,2	51,6	25472,1	37,0
Старооскольский городской округ	2981	18,0	55,9	17596,9	59,0
Чернянский район	4579	20,0	51,6	25756,7	56,2
Шебекинский город- ской округ	4279	23,1	29,4	26915,5	62,9
Яковлевский город- ской округ	4854	26,7	53,5	33404,0	68,8

<sup>1)</sup> Данные не публикуются в целях обеспечения конфиденциальности первичных статистических данных, полученных от организаций, в соответствии с Федеральным законом от 29.11.07 №282-ФЗ "Об официальном статистическом учете и системе государственной статистики в Российской Федерации".

**ПРОИЗВОДСТВО ПРОДУКЦИИ ЖИВОТНОВОДСТВА И ПРОДУКТИВНОСТЬ  
КОРОВ В СЕЛЬСКОХОЗЯЙСТВЕННЫХ ОРГАНИЗАЦИЯХ<sup>1)</sup>**

	Произведено (реализовано) на убой скота и птицы (в живом весе), тонн		Валовой надой молока, тонн	
	январь-июль 2023г.	январь-июль 2023г. в % к январю-июлю 2022г.	январь-июль 2023г.	январь-июль 2023г. в % к январю-июлю 2022г.
<b>Всего по области</b>	<b>1000163,6</b>	<b>100,5</b>	<b>358550,5</b>	<b>104,8</b>
Алексеевский городской округ	51726,4	98,8	8623,4	104,1
Белгородский район	67407,9	107,6	16107,9	97,8
Борисовский район	32832,9	102,3	6856,3	91,3
Валуйский городской округ	39020,1	... <sup>2)</sup>	250,2	71,3
Вейделевский район	1552,9	94,1	... <sup>2)</sup>	96,6
Волоконовский район	132645,9	105,7	-	-
Грайворонский городской округ	18302,9	104,9	25022,2	106,1
Губкинский городской округ	16466,9	105,4	... <sup>2)</sup>	73,4
Ивнянский район	57030,6	104,8	... <sup>2)</sup>	103,4
Корочанский район	59391,0	125,4	38761,0	110,4
Красненский район	... <sup>2)</sup>	124,5	... <sup>2)</sup>	104,0
Красногвардейский район	47777,8	101,9	62006,4	112,4
Краснояржский район	20853,9	101,1	-	-
Новооскольский городской округ	... <sup>2)</sup>	... <sup>2)</sup>	... <sup>2)</sup>	112,1
Прохоровский район	79969,1	106,7	4859,8	88,8
Ракитянский район	110208,6	95,2	16117,5	98,9
Ровеньский район	1570,7	107,3	16283,3	99,3
Старооскольский городской округ	17196,3	43,7	... <sup>2)</sup>	105,7
Чернянский район	1079,1	118,1	34544,3	108,2
Шебекинский городской округ	85902,8	91,1	6242,5	81,3
Яковлевский городской округ	51027,4	105,9	30515,8	112,5

окончание

	Надой молока в расчете на 1 корову, килограммов <sup>3)</sup>		Получено яиц, тыс. штук	
	январь-июль 2023г.	январь-июль 2023г. в % к январю-июлю 2022г.	январь-июль 2023г.	январь-июль 2023г. в % к январю-июлю 2022г.
<b>Всего по области</b>	<b>5365</b>	<b>103,4</b>	<b>799001</b>	<b>90,6</b>
Алексеевский городской округ	... <sup>2)</sup>	93,7	... <sup>2)</sup>	94,1
Белгородский район	4464	100,9	100510	101,5
Борисовский район	-	-	... <sup>2)</sup>	182,6
Валуйский городской округ	-	-	... <sup>2)</sup>	102,9
Вейделевский район	... <sup>2)</sup>	96,5	... <sup>2)</sup>	103,4
Волоконовский район	-	-	-	-
Грайворонский городской округ	... <sup>2)</sup>	102,2	... <sup>2)</sup>	111,9
Губкинский городской округ	... <sup>2)</sup>	85,6	... <sup>2)</sup>	108,7
Ивнянский район	... <sup>2)</sup>	97,3	-	-
Корочанский район	... <sup>2)</sup>	106,1	... <sup>2)</sup>	97,0
Красненский район	... <sup>2)</sup>	99,6	... <sup>2)</sup>	99,5
Красногвардейский район	6218	113,6	-	-
Краснояржужский район	-	-	... <sup>2)</sup>	107,5
Новооскольский городской округ	... <sup>2)</sup>	104,2	31600	... <sup>2)</sup>
Прохоровский район	... <sup>2)</sup>	121,0	-	-
Ракитянский район	4924	98,5	-	-
Ровеньский район	4047	101,0	... <sup>2)</sup>	99,3
Старооскольский городской округ	... <sup>2)</sup>	103,3	-	-
Чернянский район	6074	102,9	-	-
Шебекинский городской округ	... <sup>2)</sup>	102,6	... <sup>2)</sup>	68,4
Яковлевский городской округ	5219	99,7	-	-

<sup>1)</sup> Крупные, средние и малые сельхозорганизации.

<sup>2)</sup> Данные не публикуются в целях обеспечения конфиденциальности первичных статистических данных, полученных от организаций, в соответствии с Федеральным законом от 29.11.07 №282-ФЗ "Об официальном статистическом учете и системе государственной статистики в Российской Федерации".

<sup>3)</sup> В сельскохозяйственных организациях, не относящихся к субъектам малого предпринимательства.

**ОТГРУЗКА ПРОДУКЦИИ СОБСТВЕННОГО ПРОИЗВОДСТВА  
СЕЛЬСКОХОЗЯЙСТВЕННЫМИ ОРГАНИЗАЦИЯМИ<sup>1)</sup>  
в январе-июле 2023 года**

	Скот и птица на убой (в живом весе)		Молоко		Яйца	
	тонн	в % к январю- июлю 2022г.	тонн	в % к январю- июлю 2022г.	тыс. штук	в % к январю- июлю 2022г.
<b>Всего по области</b>	<b>1006865,3</b>	<b>101,4</b>	<b>343770,1</b>	<b>106,0</b>	<b>406749</b>	<b>81,0</b>
Алексеевский						
городской округ	51824,3	98,8	7694,9	101,3	... <sup>2)</sup>	172,6
Белгородский район	68563,8	107,3	15569,4	99,1	4577	108,3
Борисовский район	32832,9	102,3	6426,7	95,9	... <sup>2)</sup>	111,4
Валуйский						
городской округ	39275,4	108,5	213,1	72,0	... <sup>2)</sup>	102,9
Вейделевский район	1646,5	92,5	... <sup>2)</sup>	95,4	... <sup>2)</sup>	101,4
Волоконовский						
район	132768,5	105,8	-	-	-	-
Грайворонский						
городской округ	18294,9	104,8	22776,4	106,8	-	-
Губинский						
городской округ	16469,2	105,4	... <sup>2)</sup>	74,3	... <sup>2)</sup>	129,2
Ивнянский район	57030,6	104,8	... <sup>2)</sup>	106,2	-	-
Корочанский район	59710,0	125,1	39027,2	115,2	... <sup>2)</sup>	99,2
Красненский район	... <sup>2)</sup>	128,8	... <sup>2)</sup>	104,1	... <sup>2)</sup>	82,3
Красногвардейский						
район	47777,8	101,9	59490,8	112,9	-	-
Краснояржужский						
район	20853,9	101,1	-	-	... <sup>2)</sup>	111,1
Новооскольский						
городской округ	... <sup>2)</sup>	... <sup>2)</sup>	... <sup>2)</sup>	111,1	31600	... <sup>2)</sup>
Прохоровский район	80646,9	106,6	4354,4	88,9	-	-
Ракитянский район	111936,6	95,3	15261,7	98,4	-	-
Ровеньский район	1605,3	100,7	17569,1	102,7	... <sup>2)</sup>	91,8
Старооскольский						
городской округ	17580,8	44,5	... <sup>2)</sup>	105,7	-	-
Чернянский район	1085,4	117,8	32761,6	107,4	-	-
Шебекинский						
городской округ	87714,8	93,0	5907,0	82,7	... <sup>2)</sup>	68,7
Яковлевский						
городской округ	51091,8	105,9	28129,5	113,5	-	-

<sup>1)</sup> Крупные, средние и малые сельхозорганизации.

<sup>2)</sup> Данные не публикуются в целях обеспечения конфиденциальности первичных статистических данных, полученных от организаций, в соответствии с Федеральным законом от 29.11.07 №282-ФЗ "Об официальном статистическом учете и системе государственной статистики в Российской Федерации".

## СТРОИТЕЛЬСТВО

ВВОД В ДЕЙСТВИЕ ЖИЛЫХ ДОМОВ  
в январе-июле 2023 года(с учетом жилых домов, построенных на земельных участках  
для ведения садоводства)

	Введено		В % к январю-июлю 2022г.		Справочно введено в январе- июле 2022г.	
	общей площади, м <sup>2</sup>	квартир	общей площади, м <sup>2</sup>	квартир	общей площади, м <sup>2</sup>	в % к январю- июлю 2021г.
<b>Всего по области</b>	<b>529964</b>	<b>4704</b>	<b>111,1</b>	<b>99,2</b>	<b>476907</b>	<b>92,7</b>
Городской округ г. Белгород	55201	653	77,1	70,7	71632	164,6
Алексеевский городской округ	11917	76	75,9	49,0	15696	69,0
в том числе г. Алексеевка	7834	52	75,6	46,0	10361	73,1
Белгородский район	218818	2114	125,2	117,4	174835	99,9
Борисовский район	6452	40	115,2	100,0	5603	103,2
Валуйский городской округ	17977	113	172,1	146,8	10446	40,7
в том числе г. Валуйки	10825	78	148,9	139,3	7271	50,3
Вейделевский район	3558	56	в 3,2 р.	в 8,0 р.	1124	29,9
Волоконовский район	6252	11	195,8	61,1	3193	54,0
Грайворонский городской округ	7086	43	101,4	78,2	6988	144,1
Губкинский городской округ	19509	200	82,0	71,2	23797	66,5
в том числе г. Губкин	15180	162	91,8	79,0	16537	132,3
Ивнянский район	3849	25	133,0	65,8	2895	59,9
Корочанский район	14478	99	139,0	125,3	10416	82,4
Красненский район	482	3	41,0	21,4	1177	57,1
Красногвардейский район	6909	32	111,6	97,0	6189	68,4
Краснояржужский район	5228	9	в 4,0 р.	90,0	1317	32,9
Новооскольский городской округ	6760	31	156,7	100,0	4315	66,3
Прохоровский район	7091	42	163,9	127,3	4326	49,6
Ракитянский район	6259	37	140,3	127,6	4460	78,1
Ровенский район	2371	12	116,6	92,3	2034	62,8
Старооскольский городской округ	79573	745	105,6	110,2	75384	93,6
в том числе г. Старый Оскол	61609	604	105,6	112,3	58364	88,4
Чернянский район	5930	38	112,4	108,6	5277	84,7
Шебекинский городской округ	19093	150	116,6	112,8	16372	88,1
в том числе г. Шебекино	6685	58	127,2	131,8	5254	122,9
Яковлевский городской округ	25171	175	85,5	66,8	29431	98,6

### ВВОД В ДЕЙСТВИЕ ЖИЛЫХ ДОМОВ, ПОСТРОЕННЫХ НАСЕЛЕНИЕМ в январе-июле 2023 года

(с учетом жилых домов, построенных на земельных участках  
для ведения садоводства)

	Введено		В % к январю-июлю 2022г.		Справочно введено в январе-июле 2022г.	
	общей площади, м <sup>2</sup>	домов	общей площади, м <sup>2</sup>	домов	общей площади, м <sup>2</sup>	в % к январю- июлю 2021г.
<b>Всего по области</b>	<b>426997</b>	<b>2847</b>	<b>115,6</b>	<b>103,8</b>	<b>369391</b>	<b>81,7</b>
Городской округ г. Белгород	28738	200	98,9	104,2	29071	141,2
Алексеевский городской округ	11407	71	96,6	78,0	11808	51,9
в том числе г. Алексеевка	7324	47	113,1	95,9	6473	45,7
Белгородский район	170931	1221	121,2	110,9	141060	92,5
Борисовский район	6452	40	115,2	100,0	5603	103,7
Валуйский городской округ	16138	87	159,0	126,1	10152	39,6
в том числе г. Валуйки	8986	52	128,8	108,3	6977	48,3
Вейделевский район	2207	14	196,4	в 2,0 р.	1124	29,9
Волоконовский район	6252	11	195,8	61,1	3193	54,0
Грайворонский городской округ	7086	43	101,4	78,2	6988	144,1
Губкинский городской округ	13049	95	83,2	70,4	15684	43,8
в том числе г. Губкин	8720	57	103,5	96,6	8424	67,4
Ивнянский район	3849	25	193,0	178,6	1994	41,3
Корочанский район	14478	99	140,9	130,3	10277	81,3
Красненский район	482	3	43,6	25,0	1105	53,6
Красногвардейский район	5534	27	121,8	96,4	4543	50,6
Краснояржский район	5228	9	в 4,0 р.	90,0	1317	36,1
Новоскольский городской округ	6760	31	156,7	100,0	4315	66,3
Прохоровский район	7091	42	163,9	127,3	4326	49,6
Ракитянский район	6259	37	140,3	127,6	4460	78,1
Ровенский район	2371	12	116,6	92,3	2034	62,8
Старооскольский городской округ	64964	458	104,5	109,6	62188	93,2
в том числе г. Старый Оскол	47000	317	104,1	113,2	45168	86,6
Чернянский район	5718	32	108,4	91,4	5277	84,7
Шебекинский городской округ	16832	115	102,8	86,5	16372	88,1
в том числе г. Шебекино	4424	23	84,2	52,3	5254	122,9
Яковлевский городской округ	25171	175	95,0	86,2	26500	98,9

## ФИНАНСЫ

### ФИНАНСОВЫЕ РЕЗУЛЬТАТЫ ДЕЯТЕЛЬНОСТИ ОРГАНИЗАЦИЙ (без субъектов малого предпринимательства) за январь-июнь 2023 года

	<i>Сальдо прибылей и убытков (-), млн рублей</i>	<i>Январь- июнь 2023г, в % к январю- июню 2022г.<sup>1)</sup></i>	<i>Прибыль, млн рублей</i>	<i>Доля прибыль- ных органи- заций в % к общему количе- ству</i>	<i>Убыток, млн рублей</i>	<i>Доля убыточ- ных органи- заций в % к общему количе- ству</i>
<b>Всего по области</b>	<b>147058,2</b>	<b>81,8</b>	<b>153546,9</b>	<b>78,6</b>	<b>6488,7</b>	<b>21,4</b>
г. Белгород	13286,1	145,2	15117,5	75,4	1831,4	24,6
Алексеевский городской округ	10013,3	в 16,0 р.	10153,9	84,2	140,6	15,8
в том числе г. Алексеевка	9327,4	в 115,8 р.	9342,4	87,1	15,0	12,9
Белгородский район	2671,8	85,8	2754,9	88,9	83,1	11,1
Борисовский район	1517,4	в 2,0 р.	1620,0	92,3	... <sup>2)</sup>	7,7
Валуйский городской округ	-53,8	-	162,0	71,4	... <sup>2)</sup>	28,6
в том числе г. Валуйки	-48,8	-	159,0	80,0	... <sup>2)</sup>	20,0
Вейделевский район	66,6	46,9	... <sup>2)</sup>	50,0	... <sup>2)</sup>	50,0
Волоконовский район	... <sup>2)</sup>	-	... <sup>2)</sup>	50,0	... <sup>2)</sup>	50,0
Грайворонский городской округ	377,0	167,4	380,2	83,3	... <sup>2)</sup>	16,7
Губкинский городской округ	42352,2	44,4	42836,7	70,8	484,5	29,2
в том числе г. Губкин	42491,8	44,5	42833,6	75,0	341,8	25,0
Ивнянский район	718,5	45,9	718,5	100,0	-	-
Корочанский район	-586,8	-	77,3	54,5	664,2	45,5
Красненский район	100,1	38,8	100,1	100,0	-	-

	Сальдо прибылей и убытков (-), млн рублей	Январь- июнь 2023г, в % к январю- июню 2022г. <sup>1)</sup>	Прибыль, млн рублей	Доля прибыль- ных органи- заций в % к общему количе- ству	Убыток, млн рублей	Доля убыточ- ных органи- заций в % к общему количе- ству
Красногвардейский район	504,5	76,2	1244,0	80,0	739,5	20,0
Краснояружский район	2043,9	74,0	2057,6	71,4	... <sup>2)</sup>	28,6
Новооскольский городской округ	4882,6	в 5,0 р.	4882,6	100,0	-	-
Прохоровский район	703,0	74,9	722,8	76,9	19,8	23,1
Ракитянский район	8866,5	188,8	8880,6	92,3	... <sup>2)</sup>	7,7
Ровеньский район	217,9	в 2,4 р.	217,9	100,0	-	-
Старооскольский городской округ	47155,1	93,3	48010,9	77,9	855,8	22,1
в том числе г. Старый Оскол	47008,1	93,2	47863,9	76,8	855,8	23,2
Чернянский район	641,9	111,6	668,3	85,7	... <sup>2)</sup>	14,3
Шебекинский городской округ	2372,0	56,3	3371,1	77,1	999,1	22,9
в том числе г. Шебекино	457,9	32,8	1236,7	70,8	778,7	29,2
Яковлевский городской округ	9208,1	в 3,7 р.	9493,7	75,0	285,6	25,0

<sup>1)</sup> Темпы изменения сальдированного финансового результата отчетного периода по сравнению с соответствующим периодом прошлого года рассчитаны с учетом:

- изменения круга отчитывающихся организаций;

- корректировки данных соответствующего периода прошлого года, исходя из изменений учетной политики, законодательных актов и др. в соответствии с методологией бухгалтерского учета,

Процерк означает, что в одном или обоих сопоставляемых периодах был получен отрицательный сальдированный финансовый результат,

<sup>2)</sup> Данные не публикуются в целях обеспечения конфиденциальности первичных статистических данных, полученных от организаций, в соответствии с Федеральным законом от 29.11.07 №282-ФЗ "Об официальном статистическом учете и системе государственной статистики в Российской Федерации".

**ДЕБИТОРСКАЯ И КРЕДИТОРСКАЯ ЗАДОЛЖЕННОСТИ ОРГАНИЗАЦИЙ**  
**(без субъектов малого предпринимательства)**  
**в июне 2023 года**

на конец месяца, млн рублей

	<i>Дебиторская задолженность</i>			<i>Кредиторская задолженность</i>		
	<i>всего</i>	<i>в том числе просроченная</i>		<i>всего</i>	<i>в том числе просроченная</i>	
		<i>всего</i>	<i>в % к общей задолженности</i>		<i>всего</i>	<i>в % к общей задолженности</i>
<b>Всего по области</b>	<b>616104,9</b>	<b>10776,7</b>	<b>1,7</b>	<b>420917,4</b>	<b>6165,0</b>	<b>1,5</b>
г. Белгород	72643,6	1786,3	2,5	87704,2	379,8	0,4
Алексеевский городской округ	87419,9	... <sup>1)</sup>	0,0	87788,4	... <sup>1)</sup>	0,0
в том числе г. Алексеевка	85608,4	... <sup>1)</sup>	0,0	85791,5	... <sup>1)</sup>	0,0
Белгородский район	12043,5	125,0	1,0	11450,4	... <sup>1)</sup>	0,0
Борисовский район	12511,1	... <sup>1)</sup>	0,0	5506,9	-	-
Валуйский городской округ	5954,8	-	-	1623,3	-	-
в том числе г. Валуйки	5952,6	-	-	1619,6	-	-
Вейделевский район	132,2	... <sup>1)</sup>	0,2	371,2	... <sup>1)</sup>	0,1
Волоконовский район	... <sup>1)</sup>	... <sup>1)</sup>	27,1	... <sup>1)</sup>	... <sup>1)</sup>	21,2
Грайворонский городской округ	1537,5	-	-	972,7	-	-
Губкинский городской округ	59570,9	4766,9	8,0	20758,1	... <sup>1)</sup>	4,5
в том числе г. Губкин	59156,5	4766,9	8,1	19898,6	... <sup>1)</sup>	4,7
Ивнянский район	24686,4	... <sup>1)</sup>	0,0	7728,7	-	-

	Дебиторская задолженность			Кредиторская задолженность		
	всего	в том числе просроченная		всего	в том числе просроченная	
		всего	в % к общей задолженности		всего	в % к общей задолженности
Корочанский район	98356,6	... <sup>1)</sup>	0,0	49379,0	-	-
Красненский район	705,0	... <sup>1)</sup>	0,1	118,8	... <sup>1)</sup>	1,8
Красногвардейский район	12600,3	... <sup>1)</sup>	0,4	5851,2	-	-
Краснояржужский район	3369,8	-	-	3716,1	-	-
Новооскольский городской округ	2141,5	... <sup>1)</sup>	0,4	3020,0	... <sup>1)</sup>	0,1
Прохоровский район	30811,7	... <sup>1)</sup>	0,0	11716,2	-	-
Ракитянский район	12600,1	... <sup>1)</sup>	0,0	11740,4	-	-
Ровенький район	502,7	-	-	1111,8	-	-
Старооскольский городской округ	88098,1	3641,8	4,1	64818,1	4633,5	7,1
в том числе г. Старый Оскол	87548,2	3641,8	4,2	64412,7	4633,5	7,2
Чернянский район	1714,1	... <sup>1)</sup>	0,2	1966,6	-	-
Шебекинский городской округ	9383,8	44,3	0,5	11823,9	... <sup>1)</sup>	0,1
в том числе г. Шебекино	4593,2	40,7	0,9	6973,4	... <sup>1)</sup>	0,1
Яковлевский городской округ	79317,3	340,1	0,4	31748,1	... <sup>1)</sup>	0,6

<sup>1)</sup> Данные не публикуются в целях обеспечения конфиденциальности первичных статистических данных, полученных от организаций, в соответствии с Федеральным законом от 29.11.07 №282-ФЗ "Об официальном статистическом учете и системе государственной статистики в Российской Федерации".

## УРОВЕНЬ ЖИЗНИ НАСЕЛЕНИЯ

**СРЕДНЕСПИСОЧНАЯ ЧИСЛЕННОСТЬ, ФОНД ОПЛАТЫ ТРУДА  
И СРЕДНЕМЕСЯЧНАЯ НОМИНАЛЬНАЯ НАЧИСЛЕННАЯ ЗАРАБОТНАЯ  
ПЛАТА РАБОТНИКОВ ОРГАНИЗАЦИЙ  
(без субъектов малого предпринимательства)  
в июне 2023 года**

	<i>Средне- списочная численность работников, человек</i>	<i>Фонд оплаты труда, тыс. рублей</i>	<i>Среднемесяч- ная номиналь- ная начислен- ная заработ- ная плата (без выплат социального характера), рублей</i>
<b>Всего по области<sup>1)</sup></b>	<b>461853</b>	<b>25208537,5</b>	<b>54581,3</b>
Городской округ г. Белгород	102268	6644804,5	64974,4
Алексеевский городской округ	18199	1100429,0	60465,1
в том числе г. Алексеевка	15749	965955,4	61335,9
Белгородский район	19483	1074650,3	55157,3
Борисовский район	6402	333065,1	52027,8
Валуйский городской округ	14135	683243,5	48335,5
в том числе г. Валуйки	12434	613260,9	49320,4
Вейделевский район	3348	151406,0	45223,4
Волоконовский район	5209	243164,4	46683,6
Грайворонский городской округ	4847	232640,4	47995,1
Губкинский городской округ	32016	2019394,2	63073,8
в том числе г. Губкин	29410	1902449,4	64686,3
Ивнянский район	4485	242451,8	54060,9
Корочанский район	8917	493117,8	55297,9
Красненский район	2074	97176,7	46848,2
Красногвардейский район	7383	395913,1	53626,3
Краснояржский район	3708	188124,0	50735,9
Новооскольский городской округ	10914	602057,9	55164,9
Прохоровский район	6040	312435,9	51731,5
Ракитянский район	7791	440898,1	56594,2
Ровенский район	4271	180139,3	42172,5
Старооскольский городской округ	61864	3732997,9	60341,8
в том числе г. Старый Оскол	59194	3584348,3	60552,4
Чернянский район	5187	258423,9	49826,1
Шебекинский городской округ	15660	737050,1	47064,7
в том числе г. Шебекино	8867	406314,2	45823,7
Яковлевский городской округ	14059	798671,2	56808,1

<sup>1)</sup> Данные приведены по полному кругу организаций.

**ПРОСРОЧЕННАЯ ЗАДОЛЖЕННОСТЬ ПО ЗАРАБОТНОЙ ПЛАТЕ  
на 1 августа 2023 года**

	Просроченная задолженность по заработной плате, тыс. рублей			Численность работников, перед которыми имеется просроченная задолженность по заработной плате, человек
	всего	в том числе		
		из-за отсутствия финансирования из бюджетов всех уровней	из-за отсутствия собственных средств	
<b>Всего по области</b>	<b>813,0</b>	-	<b>813,0</b>	<b>11</b>
Городской округ г. Белгород	813,0	-	813,0	11
Алексеевский городской округ	-	-	-	-
в том числе г. Алексеевка	-	-	-	-
Белгородский район	-	-	-	-
Борисовский район	-	-	-	-
Валуйский городской округ	-	-	-	-
в том числе г. Валуйки	-	-	-	-
Вейделевский район	-	-	-	-
Волоконовский район	-	-	-	-
Грайворонский городской округ	-	-	-	-
Губкинский городской округ	-	-	-	-
в том числе г. Губкин	-	-	-	-
Ивнянский район	-	-	-	-
Корочанский район	-	-	-	-
Красненский район	-	-	-	-
Красногвардейский район	-	-	-	-
Краснояржужский район	-	-	-	-
Новооскольский городской округ	-	-	-	-
Прохоровский район	-	-	-	-
Ракитянский район	-	-	-	-
Ровеньский район	-	-	-	-
Старооскольский городской округ	-	-	-	-
в том числе г. Старый Оскол	-	-	-	-
Чернянский район	-	-	-	-
Шебекинский городской округ	-	-	-	-
в том числе г. Шебекино	-	-	-	-
Яковлевский городской округ	-	-	-	-

## ЗАНЯТОСТЬ И БЕЗРАБОТИЦА

**ЧИСЛЕННОСТЬ НЕЗАНЯТОГО НАСЕЛЕНИЯ, СОСТОЯЩЕГО НА УЧЕТЕ  
В ГОСУДАРСТВЕННЫХ УЧРЕЖДЕНИЯХ СЛУЖБЫ ЗАНЯТОСТИ НАСЕЛЕНИЯ  
(по данным департамента трудовых отношений  
Министерства социальной защиты населения и труда Белгородской области)  
в июле 2023 года**

на конец месяца, человек

	<i>Численность безра- ботных граждан, зарегистрированных в государственных учреждениях службы занятости населения</i>	<i>Из них получают пособие по безработице</i>
<b>Всего по области</b>	<b>3019</b>	<b>2400</b>
Городской округ г. Белгород	515	370
Алексеевский городской округ	150	119
Белгородский район	215	159
Борисовский район	29	29
Валуйский городской округ	116	86
Вейделевский район	82	77
Волоконовский район	69	64
Грайворонский городской округ	86	58
Губкинский городской округ	223	178
Ивнянский район	83	77
Корочанский район	56	43
Красненский район	47	40
Красногвардейский район	91	72
Краснояржский район	63	60
Новооскольский городской округ	87	69
Прохоровский район	67	61
Ракитянский район	46	39
Ровеньский район	71	68
Старооскольский городской округ	488	393
Чернянский район	73	65
Шебекинский городской округ	241	173
Яковлевский городской округ	121	100

**ПОТРЕБНОСТЬ В РАБОТНИКАХ**  
**(по данным департамента трудовых отношений**  
**Министерства социальной защиты населения и труда Белгородской области)**

на конец месяца, человек

	<i>Июль 2023г.</i>
<b>Всего по области</b>	<b>23549</b>
Городской округ г. Белгород	5978
Алексеевский городской округ	424
Белгородский район	1536
Борисовский район	289
Валуйский городской округ	616
Вейделевский район	149
Волоконовский район	279
Грайворонский городской округ	295
Губкинский городской округ	1869
Ивнянский район	121
Корочанский район	766
Красненский район	120
Красногвардейский район	175
Краснояржский район	265
Новооскольский городской округ	325
Прохоровский район	363
Ракитянский район	234
Ровеньский район	235
Старооскольский городской округ	6755
Чернянский район	276
Шебекинский городской округ	572
Яковлевский городской округ	1907

## ДЕМОГРАФИЯ

### РОДИВШИЕСЯ, УМЕРШИЕ И ЕСТЕСТВЕННЫЙ ПРИРОСТ НАСЕЛЕНИЯ

	человек					
	Родившиеся		Умершие		Естественный прирост <sup>1)</sup>	
	январь-июнь 2023г.	справочно январь-июнь 2022г.	январь-июнь 2023г.	справочно январь-июнь 2022г.	январь-июнь 2023г.	справочно январь-июнь 2022г.
<b>Всего по области</b>	<b>4989</b>	<b>5373</b>	<b>10341</b>	<b>11615</b>	<b>-5352</b>	<b>-6242</b>
Городской округ г. Белгород	1187	1302	2105	2413	-918	-1111
Алексеевский городской округ в том числе г. Алексеевка	197	200	429	472	-232	-272
Белгородский район	132	133	257	263	-125	-130
Борисовский район	556	573	834	948	-278	-375
Валуйский городской округ в том числе г. Валуйки	96	99	198	225	-102	-126
Вейделевский район	216	206	487	581	-271	-375
Волоконовский район	136	140	239	300	-103	-160
Грайворонский городской округ	59	54	155	171	-96	-117
Губкинский городской округ в том числе г. Губкин	79	82	269	276	-190	-194
Ивнянский район	98	102	217	231	-119	-129
Корочанский район	352	322	723	790	-371	-468
Красненский район	271	256	505	540	-234	-284
Красногвардейский район	81	76	154	193	-73	-117
Краснояржский район	130	147	284	341	-154	-194
Новооскольский городской округ	37	37	116	125	-79	-88
Прохоровский район	91	111	304	360	-213	-249
Ракитянский район	48	67	118	122	-70	-55
Ровеньский район	114	123	354	398	-240	-275
Старооскольский городской округ в том числе г. Старый Оскол	68	97	220	241	-152	-144
Чернянский район	96	131	250	263	-154	-132
Шебекинский городской округ в том числе г. Шебекино	64	68	159	183	-95	-115
Яковлевский городской округ	901	932	1656	1825	-755	-893
	813	842	1319	1490	-506	-648
	84	117	222	248	-138	-131
	221	304	643	707	-422	-403
	108	164	297	329	-189	-165
	214	223	444	502	-230	-279

<sup>1)</sup> Может иметь отрицательное значение.

**РОДИВШИЕСЯ, УМЕРШИЕ И ЕСТЕСТВЕННЫЙ ПРИРОСТ НАСЕЛЕНИЯ**  
на 1000 человек населения

	Родившихся		Умерших		Естественный прирост <sup>1)</sup>	
	январь-июнь 2023г.	<u>справочно</u> январь-июнь 2022г.	январь-июнь 2023г.	<u>справочно</u> январь-июнь 2022г.	январь-июнь 2023г.	<u>справочно</u> январь-июнь 2022г.
<b>Всего по области</b>	<b>6,7</b>	<b>7,1</b>	<b>13,8</b>	<b>15,3</b>	<b>-7,1</b>	<b>-8,2</b>
Городской округ г. Белгород	7,2	7,7	12,7	14,3	-5,5	-6,6
Алексеевский городской округ в том числе г. Алексеевка	6,8	6,9	14,9	16,2	-8,1	-9,3
Белгородский район	7,4	7,4	14,4	14,6	-7,0	-7,2
Борисовский район	5,9	6,0	8,9	10,0	-3,0	-4,0
Валуйский городской округ в том числе г. Валуйки	8,4	8,4	17,2	19,1	-8,8	-10,7
Вейделевский район	6,8	6,4	15,3	17,9	-8,5	-11,5
Волоконовский район	8,5	8,6	15,0	18,4	-6,5	-9,8
Грайворонский городской округ	5,8	5,2	15,2	16,3	-9,4	-11,1
Губкинский городской округ в том числе г. Губкин	5,5	5,7	18,8	19,2	-13,3	-13,5
Ивнянский район	7,4	7,7	16,4	17,4	-9,0	-9,7
Корочанский район	6,3	5,7	12,8	13,9	-6,5	-8,2
Красненский район	6,5	6,1	12,1	12,8	-5,6	-6,7
Красногвардейский район	7,8	7,2	14,8	18,2	-7,0	-11,0
Краснояржужский район	7,6	8,3	16,6	19,3	-9,0	-11,0
Новооскольский городской округ	6,7	6,6	21,1	22,4	-14,4	-15,8
Прохоровский район	5,8	7,0	19,4	22,8	-13,6	-15,8
Ракитянский район	6,9	9,6	17,1	17,5	-10,2	-7,9
Ровеньский район	5,9	6,3	18,3	20,3	-12,4	-14,0
Старооскольский городской округ в том числе г. Старый Оскол	5,1	7,3	16,6	18,1	-11,5	-10,8
Чернянский район	5,9	8,0	15,3	16,0	-9,4	-8,0
Шебекинский городской округ в том числе г. Шебекино	5,8	6,1	14,4	16,3	-8,6	-10,2
Яковлевский городской округ	7,2	7,4	13,3	14,4	-6,1	-7,0
	7,5	7,7	12,2	13,6	-4,7	-5,9
	5,8	8,0	15,3	16,9	-9,5	-8,9
	5,3	7,3	15,5	16,9	-10,2	-9,6
	5,6	8,4	15,4	16,9	-9,8	-8,5
	7,6	7,9	15,7	17,7	-8,1	-9,8

<sup>1)</sup> Может иметь отрицательное значение.

# ЧИСЛО БРАКОВ И РАЗВОДОВ

единиц

	Всего				На 1000 человек населения			
	браков		разводов		браков		разводов	
	январь-июнь 2023г.	спра-вочно январь-июнь 2022г.	январь-июнь 2023г.	спра-вочно январь-июнь 2022г.	январь-июнь 2023г.	спра-вочно январь-июнь 2022г.	январь-июнь 2023г.	спра-вочно январь-июнь 2022г.
<b>Всего по области</b>	<b>3772</b>	<b>3482</b>	<b>3087</b>	<b>3183</b>	<b>5,0</b>	<b>4,6</b>	<b>4,1</b>	<b>4,2</b>
Городской округ г. Белгород	1000	963	746	814	6,0	5,0	4,5	4,2
Алексеевский городской округ в том числе г. Алексеевка	117	111	130	112	4,1	3,8	4,5	3,9
Белгородский район	86	74	92	80	4,8	4,0	5,2	4,4
Борисовский район	374	323	311	341	4,0	5,0	3,3	5,3
Валуйский городской округ в том числе г. Валуйки	47	61	54	46	4,1	5,0	4,7	3,8
Вейделевский район	179	161	143	138	5,6	5,0	4,5	4,3
Волоконовский район	128	125	82	88	8,0	7,4	5,1	5,2
Грайворонский городской округ Губкинский	45	33	52	36	4,4	3,8	5,1	4,1
Губкинский городской округ в том числе г. Губкин	77	64	40	60	5,4	4,5	2,8	4,2
Ивнянский район	79	67	47	61	6,0	4,5	3,6	4,1
Корочанский район	237	220	198	200	4,2	3,9	3,5	3,5
Красненский район	173	161	154	152	4,1	3,8	3,7	3,6
Красногвардейский район	74	67	37	48	7,1	6,8	3,6	4,9
Краснояржужский район	87	68	79	66	5,1	3,7	4,6	3,6
Новооскольский городской округ	16	16	15	14	2,9	2,9	2,7	2,6
Прохоровский район	79	68	65	55	5,1	3,8	4,2	3,1
Ракитянский район	42	41	31	28	6,1	6,0	4,5	4,1
Ровеньский район	90	73	88	54	4,7	3,7	4,6	2,7
Стажирский район	69	58	70	65	5,2	4,3	5,3	4,9
Стажирский район	88	68	69	70	5,4	4,0	4,2	4,2
Стажирский район	49	34	37	44	4,4	3,0	3,4	3,8
Стажирский район	624	584	517	543	5,0	4,6	4,1	4,3
Стажирский район	583	534	462	480	5,4	4,8	4,3	4,4
Стажирский район	59	67	50	57	4,1	4,5	3,5	3,8
Стажирский район	176	188	173	193	4,3	4,5	4,2	4,6
Стажирский район	97	118	84	94	5,0	6,0	4,4	4,8
Стажирский район	164	147	135	138	5,8	5,3	4,8	5,0

## МИГРАЦИЯ НАСЕЛЕНИЯ

человек

	Прибыло в январе- июне 2023г.	Выбыло в январе- июне 2023г.	Миграционный прирост <sup>1)</sup>	
			январь- июнь 2023г.	справочно январь- июнь 2022г.
<b>Всего по области</b>	<b>21955</b>	<b>22628</b>	<b>-633</b>	<b>-6336</b>
Городской округ г. Белгород	5675	7419	-1744	-3440
Алексеевский городской округ	456	429	27	-79
в том числе г. Алексеевка	240	241	-1	-86
Белгородский район	4620	3073	1547	-977
Борисовский район	209	329	-120	-177
Валуйский городской округ	920	1209	-289	-106
в том числе г. Валуйки	404	631	-227	-53
Вейделевский район	216	265	-49	-149
Волоконовский район	471	396	75	69
Грайворонский городской округ	670	738	-68	14
Губкинский городской округ	775	755	20	109
в том числе г. Губкин	503	477	26	68
Ивнянский район	206	273	-67	-149
Корочанский район	257	543	-286	-344
Красненский район	205	175	30	48
Красногвардейский район	721	521	200	69
Краснояржуский район	261	231	30	-27
Новооскольский городской округ	722	559	163	-82
Прохоровский район	516	359	157	-19
Ракитянский район	518	498	20	-46
Ровеньский район	379	347	32	-59
Старооскольский городской округ	2130	2287	-157	-961
в том числе г. Старый Оскол	1644	1850	-206	-819
Чернянский район	477	481	-4	-87
Шебекинский городской округ	611	1031	-420	11
в том числе г. Шебекино	275	532	-257	-20
Яковлевский городской округ	980	710	270	46

<sup>1)</sup> Может иметь отрицательное значение.

**МИГРАЦИЯ НАСЕЛЕНИЯ**  
на 1000 человек населения

	Прибыло в январе- июне 2023г.	Выбыло в январе- июне 2023г.	Миграционный прирост <sup>1)</sup>	
			январь- июнь 2023г.	спра- вочно январь- июнь 2022г.
<b>Всего по области</b>	<b>29,3</b>	<b>30,2</b>	<b>-0,9</b>	<b>-8,3</b>
Городской округ г. Белгород	34,4	45,0	-10,6	-20,5
Алексеевский городской округ	15,8	14,8	1,0	-2,7
в том числе г. Алексеевка	13,4	13,5	-0,1	-4,8
Белгородский район	49,2	32,7	16,5	-10,3
Борисовский район	18,2	28,7	-10,5	-15,1
Валуйский городской округ	28,9	38,0	-9,1	-3,3
в том числе г. Валуйки	25,4	39,6	-14,2	-3,3
Вейделевский район	21,1	25,9	-4,8	-14,3
Волоконовский район	32,9	27,7	5,2	4,8
Грайворонский городской округ	50,8	56,0	-5,2	1,0
Губкинский городской округ	13,8	13,4	0,4	1,9
в том числе г. Губкин	12,0	11,4	0,6	1,6
Ивнянский район	19,8	26,3	-6,5	-14,1
Корочанский район	15,1	31,8	-16,7	-19,6
Красненский район	37,3	31,8	5,5	8,6
Красногвардейский район	46,0	33,2	12,8	4,3
Краснояржский район	37,7	33,4	4,3	-3,8
Новооскольский городской округ	37,3	28,9	8,4	-4,2
Прохоровский район	38,8	27,0	11,8	-1,5
Ракитянский район	31,7	30,5	1,2	-2,8
Ровеньский район	34,4	31,5	2,9	-5,3
Старооскольский городской округ	17,1	18,3	-1,2	-7,6
в том числе г. Старый Оскол	15,2	17,1	-1,9	-7,5
Чернянский район	32,9	33,2	-0,3	-5,9
Шебекинский городской округ	14,8	25,0	-10,2	0,2
в том числе г. Шебекино	14,3	27,7	-13,4	-1,0
Яковлевский городской округ	34,7	25,1	9,6	1,6

<sup>1)</sup> Может иметь отрицательное значение.

СОЦИАЛЬНО-ЭКОНОМИЧЕСКОЕ  
ПОЛОЖЕНИЕ БЕЛГОРОДСКОЙ ОБЛАСТИ

в январе-июле 2023 года

Комплексный доклад

отв. за выпуск И.Ю. Крутикова  
тел. 23-57-05

Код издания 0101

Заказ 01-266

Тираж 7 экз.

Отпечатано в Территориальном органе Федеральной службы  
государственной статистики по Белгородской области

Попова ул., 20, г. Белгород, 308009

E-mail: [31@rosstat.gov.ru](mailto:31@rosstat.gov.ru)

<http://31.rosstat.gov.ru>



31.rosstat.gov.ru



vk.com/clubi87842018

При использовании статистических материалов Территориального органа Федеральной службы государственной статистики по Белгородской области в средствах массовой информации ссылка на источник обязательна.