

**ФЕДЕРАЛЬНАЯ СЛУЖБА ГОСУДАРСТВЕННОЙ СТАТИСТИКИ
(РОССТАТ)**
**ТЕРРИТОРИАЛЬНЫЙ ОРГАН ФЕДЕРАЛЬНОЙ СЛУЖБЫ ГОСУДАРСТВЕННОЙ
СТАТИСТИКИ ПО БЕЛГОРОДСКОЙ ОБЛАСТИ
(БЕЛГОРОДСТАТ)**

**СОЦИАЛЬНО-ЭКОНОМИЧЕСКОЕ
ПОЛОЖЕНИЕ БЕЛГОРОДСКОЙ ОБЛАСТИ**
в январе-октябре 2021 года

**Белгород
2021**

СОДЕРЖАНИЕ

I ОСНОВНЫЕ ЭКОНОМИЧЕСКИЕ И СОЦИАЛЬНЫЕ ПОКАЗАТЕЛИ	5
II ПРОИЗВОДСТВО ТОВАРОВ И УСЛУГ	7
2.1. ОБОРОТ ОРГАНИЗАЦИЙ	7
2.2. ПРОМЫШЛЕННОЕ ПРОИЗВОДСТВО	10
2.2.1. ДОБЫЧА ПОЛЕЗНЫХ ИСКОПАЕМЫХ	12
2.2.2. ОБРАБАТЫВАЮЩИЕ ПРОИЗВОДСТВА	15
2.2.3. ОБЕСПЕЧЕНИЕ ЭЛЕКТРИЧЕСКОЙ ЭНЕРГИЕЙ, ГАЗОМ И ПАРОМ; КОНДИЦИОНИРОВАНИЕ ВОЗДУХА	37
2.2.4. ВОДОСНАБЖЕНИЕ; ВОДООТВЕДЕНИЕ, ОРГАНИЗАЦИЯ СБОРА И УТИЛИЗАЦИЯ ОТХОДОВ, ДЕЯТЕЛЬНОСТЬ ПО ЛИКВИДАЦИИ ЗАГРЯЗНЕНИЙ ..	40
2.3. СЕЛЬСКОЕ ХОЗЯЙСТВО	42
2.4. СТРОИТЕЛЬСТВО	50
2.5. ТРАНСПОРТ	57
III РЫНКИ ТОВАРОВ И УСЛУГ	61
3.1. РОЗНИЧНАЯ ТОРГОВЛЯ	61
3.2. РЕСТОРАНЫ, КАФЕ И БАРЫ	70
3.3. РЫНОК ПЛАТНЫХ УСЛУГ НАСЕЛЕНИЮ	73
3.4. ОПТОВАЯ ТОРГОВЛЯ И ТОВАРНЫЕ РЫНКИ	77
3.4.1. ОБОРОТ ОПТОВОЙ ТОРГОВЛИ	77
3.4.2. ИСПОЛЬЗОВАНИЕ ТОПЛИВНО-ЭНЕРГЕТИЧЕСКИХ ТОВАРОВ	80
3.4.3. ПРОДАЖА И ЗАПАСЫ ОТДЕЛЬНЫХ ВИДОВ ПРОДУКЦИИ (ТОВАРОВ)	81
IV ИНВЕСТИЦИИ	85
4.1. ОСНОВНЫЕ ПОКАЗАТЕЛИ ИНВЕСТИЦИОННОЙ ДЕЯТЕЛЬНОСТИ	85
4.2. ФИНАНСОВЫЕ ВЛОЖЕНИЯ ОРГАНИЗАЦИЙ	86
4.3. ИНВЕСТИЦИИ В НЕФИНАНСОВЫЕ АКТИВЫ	92
V ЦЕНЫ	99
5.1. ПОТРЕБИТЕЛЬСКИЕ ЦЕНЫ	101
5.2. ЦЕНЫ ПРОИЗВОДИТЕЛЕЙ	110
5.2.1. ИНДЕКСЫ И УРОВНИ ЦЕН ПРОИЗВОДИТЕЛЕЙ ПРОМЫШЛЕННЫХ ТОВАРОВ	110
5.2.2. ИНДЕКСЫ И УРОВНИ ЦЕН ПРОИЗВОДИТЕЛЕЙ СЕЛЬСКОХОЗЯЙСТВЕННОЙ ПРОДУКЦИИ	115
5.2.3. ИНДЕКСЫ ЦЕН НА ПРОДУКЦИЮ (ЗАТРАТЫ, УСЛУГИ) ИНВЕСТИЦИОННОГО НАЗНАЧЕНИЯ	118
5.2.4. ИНДЕКСЫ ТАРИФОВ НА ГРУЗОВЫЕ ПЕРЕВОЗКИ	122
VI ФИНАНСЫ	123
6.1. ГОСУДАРСТВЕННЫЕ ФИНАНСЫ	123
6.1.1. ИСПОЛНЕНИЕ БЮДЖЕТА	123
6.1.2. НАЛОГОВАЯ СТАТИСТИКА	125
6.2. ФИНАНСОВАЯ ДЕЯТЕЛЬНОСТЬ ОРГАНИЗАЦИЙ	127

6.2.1. ФИНАНСОВЫЕ РЕЗУЛЬТАТЫ ДЕЯТЕЛЬНОСТИ ОРГАНИЗАЦИЙ.....	127
6.2.2. СОСТОЯНИЕ ПЛАТЕЖЕЙ И РАСЧЕТОВ В ОРГАНИЗАЦИЯХ	137
VII УРОВЕНЬ ЖИЗНИ НАСЕЛЕНИЯ.....	151
7.1. ДЕНЕЖНЫЕ ДОХОДЫ	153
7.2. ЗАРАБОТНАЯ ПЛАТА	155
7.3. ПЕНСИИ.....	162
7.4. ИСПОЛЬЗОВАНИЕ ДЕНЕЖНЫХ ДОХОДОВ.....	163
VIII ЗАНЯТОСТЬ И БЕЗРАБОТИЦА	165
IX СОЦИАЛЬНАЯ СФЕРА	180
9.1. ОКРУЖАЮЩАЯ СРЕДА	180
9.2. ЗАБОЛЕВАЕМОСТЬ	181
9.3. О ПРЕДОСТАВЛЕНИИ ГРАЖДАНАМ СУБСИДИЙ И СОЦИАЛЬНОЙ ПОДДЕРЖКИ ПО ОПЛАТЕ ЖИЛЬЯ И КОММУНАЛЬНЫХ УСЛУГ	183
9.4. О РАБОТЕ ОРГАНИЗАЦИЙ КОЛЛЕКТИВНОГО РАЗМЕЩЕНИЯ.....	185
X ДЕМОГРАФИЯ.....	186
МЕТОДОЛОГИЧЕСКИЕ ПОЯСНЕНИЯ	193
ПРИЛОЖЕНИЯ.....	211
ПРОМЫШЛЕННОЕ ПРОИЗВОДСТВО	213
СЕЛЬСКОЕ ХОЗЯЙСТВО	217
СТРОИТЕЛЬСТВО	221
ФИНАНСЫ	223
УРОВЕНЬ ЖИЗНИ НАСЕЛЕНИЯ	227
ЗАНЯТОСТЬ И БЕЗРАБОТИЦА.....	229
ДЕМОГРАФИЯ.....	231

Условные обозначения:

-	явление отсутствует
...	данных не имеется
0,0	значение показателя меньше единицы измерения

I

ОСНОВНЫЕ ЭКОНОМИЧЕСКИЕ
И СОЦИАЛЬНЫЕ ПОКАЗАТЕЛИ

Таблица 1

	Октябрь 2021г.	Январь- октябрь 2021г.	Октябрь 2021г. в % к		Январь- октябрь 2021г. в % к январю- октябрю 2020г.	Справочно январь- октябрь 2020г. в % к январю- октябрю 2019г.
			ок- тябрю 2020г.	сен- тябрю 2021г.		
Индекс промышленного производства ¹⁾	-	-	106,8	108,6	102,7	101,8
Продукция сельского хозяйства, млн. рублей	48556,3	295831,2	121,9	100,4	95,4	100,7
Производство основных продуктов животноводства (в хозяйствах всех категорий):						
скот и птица на убой (в живом весе), тыс. тонн	154,9	1465,8	107,7	104,2	99,8	100,8
молоко, тыс. тонн	56,5	585,2	100,3	98,3	101,6	100,4
яйца, млн. штук	134,7	1354,5	100,6	102,9	100,1	98,5
Объем работ, выполненных по виду деятельности "Строительство", млн. рублей	11058,5	89274,6	73,4	109,1	79,1	111,3
Ввод в действие жилых домов, тыс. м ² (с учетом жилых домов на участках для ведения садоводства)	108,2	867,1	108,7	83,6	96,9	93,2
Грузооборот организаций автомобильного транспорта ²⁾ , млн. т-км	210,6	2003,5	87,6	101,7	102,5	99,4

	Октябрь 2021г.	Январь- октябрь 2021г.	Октябрь 2021г. в % к		Январь- октябрь 2021г. в % к январю- октябрю 2020г.	Справочно январь- октябрь 2020г. в % к январю- октябрю 2019г.
			ок- тябрю 2020г.	сен- тябрю 2021г.		
Оборот розничной торговли, млн. рублей	34928,5	325307,9	101,3	102,0	100,7	99,4
Объем платных услуг населению, млн. рублей	8228,1	78269,4	105,8	105,3	108,0	94,0
Индекс потребительских цен	-	-	108,4	101,2	106,5	102,9
Индекс цен производителей промышленных товаров	-	-	122,0	92,9	138,7	98,6
Среднемесячная начисленная заработная плата одного работника:						
номинальная, рублей	40651,2 ³⁾	39960,6 ⁴⁾	110,3 ⁵⁾	100,2 ⁶⁾	108,8 ⁷⁾	108,1 ⁸⁾
реальная	-	-	102,6 ⁵⁾	99,8 ⁶⁾	102,4 ⁷⁾	105,1 ⁸⁾
Численность официально зарегистрированных безработных ⁹⁾ , тыс. человек	4,4	-	27,4	97,5	-	в 3,6 р. ¹⁰⁾

¹⁾ Индекс промышленного производства исчисляется по видам экономической деятельности "Добыча полезных ископаемых", "Обрабатывающие производства", "Обеспечение электрической энергией, газом и паром; кондиционирование воздуха", "Водоснабжение; водоотведение, организация сбора и утилизации отходов, деятельность по ликвидации загрязнений". В качестве весов используется структура валовой добавленной стоимости по видам экономической деятельности 2018 базисного года.

²⁾ Без субъектов малого предпринимательства.

³⁾ Данные приведены за сентябрь 2021г.

⁴⁾ Данные приведены за январь-сентябрь 2021г.

⁵⁾ Сентябрь 2021г. в % к сентябрю 2020г.

⁶⁾ Сентябрь 2021г. в % к августу 2021г.

⁷⁾ Январь-сентябрь 2021г. в % к январю-сентябрю 2020г.

⁸⁾ Январь-сентябрь 2020г. в % к январю-сентябрю 2019г.

⁹⁾ На конец периода.

¹⁰⁾ Октябрь 2020г. в % к октябрю 2019г.



ПРОИЗВОДСТВО ТОВАРОВ И УСЛУГ

2.1. ОБОРОТ ОРГАНИЗАЦИЙ

Таблица 1

ОБОРОТ ОРГАНИЗАЦИЙ ПО ВИДАМ ЭКОНОМИЧЕСКОЙ ДЕЯТЕЛЬНОСТИ

в действующих ценах

	Январь- октябрь 2021г., млн. рублей	Январь- октябрь 2021г. в % к январю- октябрю 2020г.	Октябрь 2021г. в % к	
			октябрю 2020г.	сентябрю 2021г.
Всего	2436373,7	131,4	114,3	104,7
в том числе организации с основным видом деятельности:				
сельское, лесное хозяйство, охота, рыболовство и рыбоводство	202954,8	124,5	136,6	136,7
добыча полезных ископаемых	435878,5	в 2,1 р.	127,1	85,6
обрабатывающие производства	667121,9	131,6	124,3	104,1
из них:				
производство пищевых продуктов	374068,4	128,9	119,3	106,8
производство напитков	4574,9	132,6	48,8	55,2
производство текстильных изделий	563,9	122,8	119,6	81,8
производство одежды	585,9	79,6	92,8	83,1
производство кожи и изделий из кожи	284,6	51,3	44,5	94,6
обработка древесины и произ- водство изделий из дерева и пробки, кроме мебели, производ- ство изделий из соломки и материалов для плетения	591,5	110,9	130,0	100,0
производство бумаги и бумажных изделий	8577,8	126,8	111,4	100,2
деятельность полиграфическая и копирование носителей информации	2764,2	185,7	в 2,4 р.	128,3

	Январь- октябрь 2021г., млн. рублей	Январь- октябрь 2021г. в % к январю- октябрю 2020г.	Октябрь 2021г. в % к	
			октябрю 2020г.	сентябрю 2021г.
производство кокса и нефтепродуктов	... ¹⁾	70,9	14,1	100,0
производство химических веществ и химических продуктов	10642,4	119,6	124,2	92,0
производство лекарственных средств и материалов, применяемых в медицинских целях	14541,2	123,2	118,3	96,0
производство резиновых и пластмассовых изделий	9534,7	91,4	117,8	101,3
производство прочей неметаллической минеральной продукции	29089,3	113,7	127,5	98,7
производство металлургическое	137642,5	159,8	143,2	98,2
производство готовых металлических изделий, кроме машин и оборудования	45229,4	125,6	135,6	116,9
производство компьютеров, электронных и оптических изделий	2747,5	в 2,0 р.	в 2,3 р.	112,0
производство электрического оборудования	4777,7	100,0	133,7	104,2
производство машин и оборудования, не включенных в другие группировки	9480,2	114,7	121,6	90,5
производство автотранспортных средств; производство прицепов и полуприцепов	3274,5	151,2	129,8	103,9
производство прочих транспортных средств и оборудования	746,5	85,6	82,0	98,2
производство мебели	1936,7	111,8	91,0	95,0
производство прочих готовых изделий	1230,6	107,8	126,7	100,0
ремонт и монтаж машин и оборудования	4200,1	117,2	118,3	106,5
обеспечение электрической энергией, газом и паром; кондиционирование воздуха	71826,1	106,0	120,8	127,5
водоснабжение; водоотведение, организация сбора и утилизации отходов, деятельность по ликвидации загрязнений	11792,3	131,1	124,3	100,1

	Январь- октябрь 2021г., млн. рублей	Январь- октябрь 2021г. в % к январю- октябрю 2020г.	Октябрь 2021г. в % к	
			октябрю 2020г.	сентябрю 2021г.
строительство	90885,2	84,9	79,7	110,0
торговля оптовая и розничная; ремонт автотранспортных средств и мотоциклов	801532,3	123,9	102,0	104,4
из них:				
торговля оптовая и розничная автотранспортными средствами и мотоциклами и их ремонт	54133,0	160,2	164,5	98,0
торговля оптовая, кроме оптовой торговли автотранспортными средствами и мотоциклами	589665,9	124,1	96,1	105,7
торговля розничная, кроме торговли автотранспортными средствами и мотоциклами	157733,3	114,4	113,1	102,3
транспортировка и хранение	50100,8	104,5	84,0	97,1
деятельность гостиниц и предприя- тий общественного питания	6873,4	152,2	129,4	96,2
деятельность в области информации и связи	23303,4	127,2	163,5	117,1
деятельность по операциям с недвижимым имуществом	19901,0	85,2	79,3	101,4
деятельность профессиональная, научная и техническая	15730,9	100,0	86,1	89,9
деятельность административная и со- путствующие дополнительные услуги	8111,6	112,4	121,8	98,7
государственное управление и обеспечение военной безопасно- сти; социальное обеспечение	533,2	104,9	111,2	102,1
образование	4549,1	113,3	124,1	123,0
деятельность в области здраво- охранения и социальных услуг	23280,6	119,9	106,6	90,8
деятельность в области культуры, спорта, организации досуга и развлечений	929,8	117,5	104,3	105,6
предоставление прочих видов услуг	1068,6	101,4	93,6	87,6

¹⁾ Данные не публикуются в целях обеспечения конфиденциальности первичных статистических данных, полученных от организаций, в соответствии с Федеральным законом от 29.11.07 №282-ФЗ "Об официальном статистическом учете и системе государственной статистики в Российской Федерации".

2.2. ПРОМЫШЛЕННОЕ ПРОИЗВОДСТВО¹⁾

Индекс промышленного производства в январе-октябре 2021г. по сравнению с январем-октябрем 2020г. составил 102,7%, в октябре 2021г. по сравнению с октябрём 2020г. – 106,8%, по сравнению с сентябрем 2021г. – 108,6%.

Таблица 1

ИНДЕКСЫ ПРОМЫШЛЕННОГО ПРОИЗВОДСТВА

	В % к	
	соответствующему периоду предыдущего года	предыдущему периоду
2020г.		
Январь	103,0	89,0
Февраль	104,9	97,9
Март	102,0	107,6
I квартал	103,4	90,0
Апрель	100,8	96,4
Май	99,5	99,2
Июнь	100,2	96,7
II квартал	100,1	98,7
I полугодие	102,8	-
Июль	98,8	104,2
Август	100,3	100,4
Сентябрь	101,0	104,9
III квартал	99,8	103,2
Январь-сентябрь	102,4	-
Октябрь	96,9	100,5
Ноябрь	97,7	99,1
Декабрь	98,7	103,2
IV квартал	97,8	105,1
Год	101,5	-

¹⁾ Индекс промышленного производства исчисляется по видам экономической деятельности "Добыча полезных ископаемых", "Обрабатывающие производства", "Обеспечение электрической энергией, газом и паром; кондиционирование воздуха", "Водоснабжение; водоотведение, организация сбора и утилизации отходов, деятельность по ликвидации загрязнений" на основе данных о динамике производства важнейших товаров-представителей (в натуральном или стоимостном выражении). В качестве весов используется структура валовой добавленной стоимости по видам экономической деятельности 2018 базисного года.

	В % к	
	соответствующему периоду предыдущего года	предыдущему периоду
2021г.		
Январь	101,5	92,0
Февраль	99,9	96,4
Март	103,1	111,2
I квартал	101,6	94,5
Апрель	102,4	95,6
Май	102,8	99,8
Июнь	104,1	97,8
II квартал	102,9	99,8
I полугодие	102,5	-
Июль	102,2	101,9
Август	102,7	100,5
Сентябрь ¹⁾	99,5	101,7
III квартал¹⁾	101,4	101,3
Январь-сентябрь¹⁾	102,2	-
Октябрь	106,8	108,6
Январь-октябрь	102,7	-

¹⁾ Данные уточнены в соответствии с регламентом разработки и публикации данных по производству и отгрузке продукции и динамике промышленного производства (приказ Росстата от 18.08.2020г. №470).

ИНДЕКСЫ ПРОМЫШЛЕННОГО ПРОИЗВОДСТВА (в % к среднемесячному значению 2019 года)

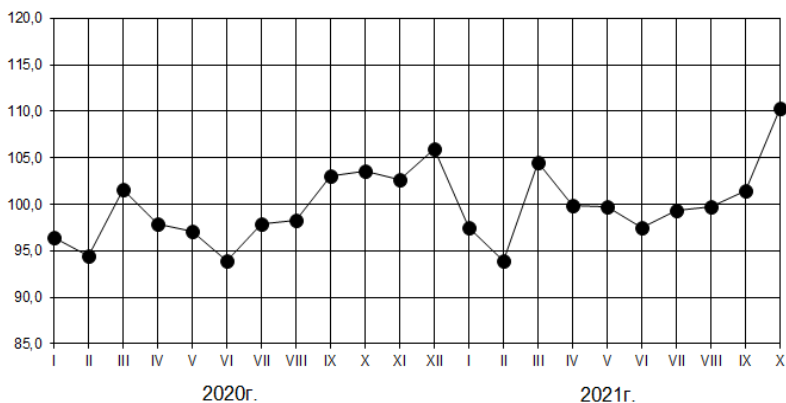

2.2.1. ДОБЫЧА ПОЛЕЗНЫХ ИСКОПАЕМЫХ

Индекс производства по виду деятельности "Добыча полезных ископаемых" в январе-октябре 2021г. по сравнению с январем-октябрем 2020г. составил 104,3%, в октябре 2021г. по сравнению с октябрём 2020г. – 100,1%, по сравнению с сентябрем 2021г. – 99,6%.

Таблица 2

ДИНАМИКА ДОБЫЧИ ПОЛЕЗНЫХ ИСКОПАЕМЫХ

	В % к	
	<i>соответствующему периоду предыдущего года</i>	<i>предыдущему периоду</i>
2020г.		
Январь	107,5	104,1
Февраль	108,2	91,6
Март	103,0	108,3
I квартал	106,2	101,3
Апрель	101,8	95,9
Май	107,4	107,9
Июнь	99,4	89,9
II квартал	102,9	99,7
I полугодие	104,5	-
Июль	101,8	109,7
Август	101,9	100,3
Сентябрь	80,0	77,1
III квартал	94,7	96,9
Январь-сентябрь	101,1	-
Октябрь	102,4	126,5
Ноябрь	103,1	98,1
Декабрь	102,9	101,8
IV квартал	102,8	105,0
Год	101,5	-
2021г.		
Январь	104,5	106,1

	В % к	
	соответствующему периоду предыдущего года	предыдущему периоду
Февраль	99,2	87,0
Март	106,3	116,0
I квартал	103,4	102,2
Апрель	104,1	93,9
Май	102,5	106,2
Июнь	102,8	90,1
II квартал	103,1	99,4
I полугодие	103,3	-
Июль	100,7	107,4
Август	100,0	99,7
Сентябрь ¹⁾	127,2	98,1
III квартал¹⁾	107,8	101,3
Январь-сентябрь¹⁾	104,8	-
Октябрь	100,1	99,6
Январь-октябрь	104,3	-

¹⁾ Данные уточнены в соответствии с регламентом разработки и публикации данных по производству и отгрузке продукции и динамике промышленного производства (приказ Росстата от 18.08.2020г. № 470).

ДИНАМИКА ДОБЫЧИ ПОЛЕЗНЫХ ИСКОПАЕМЫХ (в % к среднемесячному значению 2019 года)



Таблица 3

**ОБЪЕМ ОТГРУЖЕННЫХ ТОВАРОВ СОБСТВЕННОГО ПРОИЗВОДСТВА,
ВЫПОЛНЕННЫХ РАБОТ И УСЛУГ СОБСТВЕННЫМИ СИЛАМИ
ПО ДОБЫЧЕ ПОЛЕЗНЫХ ИСКОПАЕМЫХ**
(с учетом малых и микро предприятий)

в действующих ценах

	Январь- октябрь 2021г., млн. рублей	Январь- октябрь 2021г. в % к январю- октябрю 2020г.	Октябрь 2021г., млн. рублей	Октябрь 2021г. в % к	
				октябрю 2020г.	сентя- брю 2021г.
Добыча полезных ископаемых	327035,4	в 2,2 р.	26598,9	122,0	73,9
в том числе:					
добыча металлических руд	323990,7	в 2,2 р.	26201,1	122,1	73,6
добыча прочих полезных ископаемых	2807,6	95,5	374,0	111,9	106,0
предоставление услуг в области добычи полезных ископаемых	237,1	99,5	23,8	100,4	110,4

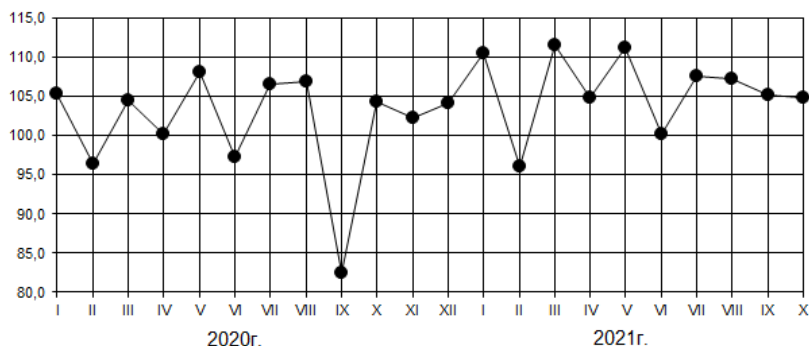
Таблица 4

ДОБЫЧА ОТДЕЛЬНЫХ ВИДОВ ПОЛЕЗНЫХ ИСКОПАЕМЫХ

	Январь- октябрь 2021г.	Январь- октябрь 2021г. в % к январю- октябрю 2020г.	Октябрь 2021г.	Октябрь 2021г. в % к	
				октябрю 2020г.	сентя- брю 2021г.
Концентрат железорудный, тыс. тонн	29642,1	102,0	2860,2	94,6	97,4
Окатыши железорудные (окисленные), тыс. тонн	17158,7	103,7	1701,4	106,5	101,6
Мел природный, тыс. тонн	2237,2	107,5	316,9	158,4	145,0
Пески природные, тыс. м ³	1346,3	75,6	137,3	97,6	103,2

2.2.2. ОБРАБАТЫВАЮЩИЕ ПРОИЗВОДСТВА

Индекс производства по виду деятельности "Обрабатывающие производства" в январе-октябре 2021г. по сравнению с январем-октябрем 2020г. составил 101,7%, в октябре 2021г. по сравнению с октябрём 2020г. – 108,6%, по сравнению с сентябрем 2021г. – 111,0%.

Таблица 5

ДИНАМИКА ПО ОБРАБАТЫВАЮЩИМ ПРОИЗВОДСТВАМ

	В % к	
	соответствующему периоду предыдущего года	предыдущему периоду
2020г.		
Январь	101,3	83,3
Февраль	103,5	101,2
Март	102,0	108,5
I квартал	102,6	85,1
Апрель	100,1	97,9
Май	96,4	97,0
Июнь	101,2	100,3
II квартал	99,2	101,5
I полугодие	102,3	-
Июль	97,8	101,8
Август	99,9	100,1
Сентябрь	109,5	116,8
III квартал	102,0	106,2
Январь-сентябрь	103,2	-
Октябрь	95,7	92,2
Ноябрь	95,6	97,5
Декабрь	95,9	101,9
IV квартал	95,8	102,1
Год	101,7	-

	В % к	
	соответствующему периоду предыдущего года	предыдущему периоду
2021г.		
Январь	100,3	87,1
Февраль	100,0	101,0
Март	101,7	110,7
I квартал	100,8	90,9
Апрель	101,7	97,4
Май	102,5	98,2
Июнь	103,9	101,6
II квартал	102,4	102,8
I полугодие	102,0	-
Июль	102,3	99,7
Август	103,4	100,7
Сентябрь ¹⁾	91,2	103,0
III квартал¹⁾	98,5	101,7
Январь-сентябрь¹⁾	100,9	-
Октябрь	108,6	111,0
Январь-октябрь	101,7	-

¹⁾ Данные уточнены в соответствии с регламентом разработки и публикации данных по производству и отгрузке продукции и динамике промышленного производства (приказ Росстата от 18.08.2020г. №470).

ДИНАМИКА ПО ОБРАБАТЫВАЮЩИМ ПРОИЗВОДСТВАМ
(в % к среднемесячному значению 2019 года)



Таблица 6

**ИНДЕКСЫ ПРОИЗВОДСТВА
ПО ОСНОВНЫМ ВИДАМ ОБРАБАТЫВАЮЩИХ ПРОИЗВОДСТВ**

	Январь-октябрь 2021г. в % к январю-октябрю 2020г.	Октябрь 2021г. в % к	
		октябрю 2020г.	сентябрю 2021г.
Обрабатывающие производства	101,7	108,6	111,0
из них:			
производство пищевых продуктов	101,3	99,5	109,1
производство напитков	111,3	126,3	98,9
производство текстильных изделий	87,0	81,2	91,5
производство одежды	78,6	55,7	99,7
производство кожи и изделий из кожи	70,0	73,9	116,2
обработка древесины и производство изделий из дерева и пробки, кроме мебели, производство изделий из соломки и материалов для плетения	115,5	101,1	105,2
производство бумаги и бумажных изделий	102,5	116,7	127,0
производство кокса и нефтепродуктов	5,1	5,1	100,0
производство химических веществ и химических продуктов	135,8	146,5	84,8
производство лекарственных средств и материалов, применяемых в медицинских целях	121,0	122,7	80,6
производство резиновых и пластмассовых изделий	75,9	72,7	101,7
производство прочей неметаллической минеральной продукции	97,7	110,3	107,7
производство металлургическое	100,9	101,8	106,6
производство готовых металлических изделий, кроме машин и оборудования	117,8	в 2,5 р.	194,9
производство компьютеров, электронных и оптических изделий	53,2	182,6	85,9
производство электрического оборудования	109,5	110,2	105,3
производство машин и оборудования, не включенных в другие группировки	109,1	102,7	81,1
производство автотранспортных средств, прицепов и полуприцепов	128,8	103,0	105,2
производство прочих транспортных средств и оборудования	83,9	86,5	98,3
производство мебели	116,0	92,6	96,8
производство прочих готовых изделий	126,5	в 4,1 р.	118,1
ремонт и монтаж машин и оборудования	104,2	84,9	96,9

Таблица 7

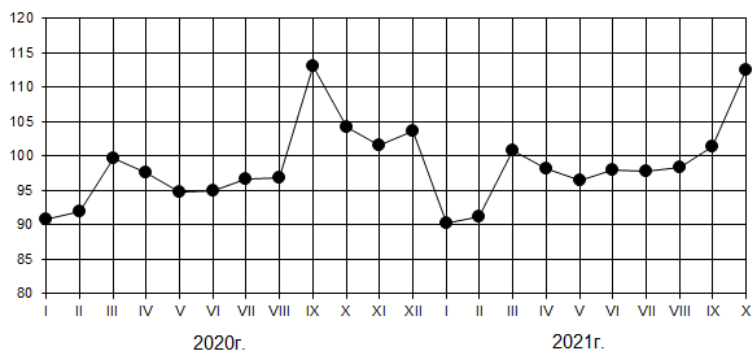
**ОБЪЕМ ОТГРУЖЕННЫХ ТОВАРОВ СОБСТВЕННОГО ПРОИЗВОДСТВА,
ВЫПОЛНЕННЫХ РАБОТ И УСЛУГ СОБСТВЕННЫМИ СИЛАМИ
ПО ОСНОВНЫМ ВИДАМ ОБРАБАТЫВАЮЩИХ ПРОИЗВОДСТВ**
(с учетом малых и микропредприятий)

	Январь- октябрь 2021г., млн. рублей	Январь- октябрь 2021г. в % к январю- октябрю 2020г.	Октябрь 2021г., млн. рублей	Октябрь 2021г. в % к	
				октяб- рю 2020г.	сентя- брю 2021г.
Обрабатывающие производства	790803,6	131,9	88554,2	123,5	106,4
из них:					
производство пищевых продуктов	409644,9	126,4	47955,0	118,8	105,8
производство напитков	4437,7	107,1	333,2	58,8	58,2
производство текстильных изделий	553,1	123,9	64,2	120,2	85,4
производство одежды	617,7	67,1	70,9	41,6	89,3
производство кожи и изделий из кожи	249,8	86,7	24,9	98,2	98,4
обработка древесины и производство изделий из дерева и пробки, кроме мебели, производство изделий из соломки и материалов для плетения	847,9	107,9	84,1	66,4	93,9
производство бумаги и бумажных изделий	7426,6	120,8	829,5	93,5	101,3
деятельность полиграфическая и копирование носителей информации	3293,7	186,7	372,7	в 2,2 р.	113,9
производство кокса и нефтепродуктов	... ¹⁾	96,2	... ¹⁾	12,8	100,0
производство химических веществ и химических продуктов	10201,1	113,2	988,9	99,3	91,9
производство лекарственных средств, применяемых в медицинских целях	14086,4	124,1	1678,1	118,1	97,4
производство резиновых и пластмассовых изделий	8201,2	78,0	935,4	139,4	101,7
производство прочей неметаллической минеральной продукции	27818,7	107,2	3334,7	119,5	100,3
производство металлургическое	244624,8	168,2	24542,9	142,3	113,2

	Январь- октябрь 2021г., млн. рублей	Январь- октябрь 2021г. в % к январю- октябрю 2020г.	Октябрь 2021г., млн. рублей	Октябрь 2021г. в % к	
				октяб- рю 2020г.	сентя- брю 2021г.
производство готовых метал- лических изделий, кроме ма- шин и оборудования	33498,6	95,3	4433,9	133,8	109,0
производство компьютеров, элек- тронных и оптических изделий	2125,5	125,3	415,1	186,6	116,4
производство электрического оборудования	3586,0	135,7	339,0	123,7	106,3
производство машин и обору- дования, не включенных в дру- гие группировки	7625,2	96,1	867,3	101,3	77,8
производство автотранспорт- ных средств, прицепов и полу- прицепов	3616,9	146,3	450,0	124,6	102,9
производство прочих транспорт- ных средств и оборудования	680,7	77,8	69,8	79,0	98,9
производство мебели	1855,4	81,5	174,1	53,6	93,5
производство прочих готовых изделий	1242,3	101,2	125,7	102,1	98,6
ремонт и монтаж машин и оборудования	4526,9	96,9	463,7	76,5	98,0

¹⁾ Данные не публикуются в целях обеспечения конфиденциальности первичных статистических данных, полученных от организаций, в соответствии с Федеральным законом от 29.11.07 №282-ФЗ "Об официальном статистическом учете и системе государственной статистики в Российской Федерации".

Производство пищевых продуктов. Индекс производства по виду деятельности "Производство пищевых продуктов" в январе-октябре 2021г. по сравнению с январем-октябрем 2020г. составил 101,3%, в октябре 2021г. по сравнению с октябрём 2020г. – 99,5%, по сравнению с сентябрем 2021г. – 109,1%.

Таблица 8

ДИНАМИКА ПРОИЗВОДСТВА ПИЩЕВЫХ ПРОДУКТОВ

	В % к	
	соответствующему периоду предыдущего года	предыдущему периоду
	2020г.	
Январь	98,8	79,9
Февраль	104,4	102,6

	В % к	
	соответствующему периоду предыдущего года	предыдущему периоду
Март	102,2	107,5
I квартал	101,8	80,7
Апрель	101,9	98,4
Май	97,4	97,0
Июнь	103,2	101,8
II квартал	100,3	102,4
I полугодие	101,3	-
Июль	99,7	101,3
Август	96,6	98,1
Сентябрь	93,3	112,9
III квартал	96,0	104,5
Январь-сентябрь	99,5	-
Октябрь	96,4	107,0
Ноябрь	94,0	94,3
Декабрь	89,9	92,9
IV квартал	93,3	108,4
Год	98,7	-
2021г.		
Январь	97,9	86,9
Февраль	97,1	101,3
Март	99,9	110,8
I квартал	98,2	84,9
Апрель	100,6	99,1
Май	108,7	104,8
Июнь	103,4	96,9
II квартал	104,2	108,7
I полугодие	101,3	-
Июль	103,8	101,7
Август	104,9	99,0
Сентябрь ¹⁾	97,5	105,1
III квартал¹⁾	101,9	102,1
Январь-сентябрь¹⁾	101,5	-
Октябрь	99,5	109,1
Январь-октябрь	101,3	-

¹⁾ Данные уточнены в соответствии с регламентом разработки и публикации данных по производству и отгрузке продукции и динамике промышленного производства (приказ Росстата от 18.08.2020г. № 470).

Таблица 9

ПРОИЗВОДСТВО ОТДЕЛЬНЫХ ВИДОВ ПИЩЕВЫХ ПРОДУКТОВ

	Январь- октябрь 2021г., тонн	Январь- октябрь 2021г. в % к январю- октябрю 2020г.	Октябрь 2021г., тонн	Октябрь 2021г. в % к	
				октяб- рю 2020г.	сентя- брю 2021г.
Мясо крупного рогатого скота (говядина и телятина) парное, остывшее или охлажденное, в том числе для детского питания	3760,9	105,8	398,4	110,5	100,5
Свинина, кроме субпродуктов	497213,3	88,8	53135,5	96,7	102,5
Мясо и субпродукты пищевые домашней птицы	556778,5	98,1	54864,0	99,3	98,0
Полуфабрикаты мясные, мясосо- держашие, охлажденные, замо- роженные	552854,9	99,0	56288,9	98,3	96,5
Масла растительные и их фракции нерафинированные	484838,2	101,8	59812,0	106,0	146,2
Жмых и прочие твердые остатки растительных жиров или масел	874648,0	101,6	77332,3	79,8	107,5
Сметана	7338,2	92,5	669,9	89,0	102,0
Ряженка и варенец	5555,0	94,4	570,2	95,4	109,6
Кефир	23624,8	95,9	2147,5	97,3	110,8
Крупа и мука грубого помола из пшеницы	125121,9	107,1	13101,0	100,2	104,0
Изделия хлебобулочные недли- тельного хранения	56942,5	94,8	5712,1	96,4	99,5
Майонезы	... ¹⁾	84,9	... ¹⁾	97,5	104,1
Комбикорма, тыс. тонн	4062,0	99,1	416,0	102,2	102,8
Корм готовый для непродуктивных животных	23870,3	105,4	2888,4	87,9	107,9

¹⁾ Данные не публикуются в целях обеспечения конфиденциальности первичных статистических данных, полученных от организаций, в соответствии с Федеральным законом от 29.11.07 №282-ФЗ "Об официальном статистическом учете и системе государственной статистики в Российской Федерации".

Производство одежды. Индекс производства по виду деятельности "Производство одежды" в январе-октябре 2021г. по сравнению с январем-октябрем 2020г. составил 78,6%, в октябре 2021г. по сравнению с октябрём 2020г. – 55,7%, по сравнению с сентябрем 2021г. – 99,7%.

Таблица 10

ДИНАМИКА ПРОИЗВОДСТВА ОДЕЖДЫ		
	В % к	
	соответствующему периоду предыдущего года	предыдущему периоду
2020г.		
Январь	110,4	79,4
Февраль	72,0	114,9
Март	55,2	101,3
I квартал	71,9	77,9
Апрель	179,3	160,9
Май	93,1	101,7
Июнь	116,4	104,7
II квартал	119,7	174,2
I полугодие	96,8	-
Июль	187,7	101,5
Август	в 2,3 р.	107,5
Сентябрь	в 2,7 р.	116,1
III квартал	в 2,3 р.	116,5
Январь-сентябрь	128,1	-
Октябрь	176,3	91,1
Ноябрь	120,4	88,4
Декабрь	155,4	96,5
IV квартал	147,2	93,6
Год	133,2	-
2021г.		
Январь	147,1	72,5
Февраль	130,4	107,5
Март	130,0	97,8
I квартал	135,4	63,4
Апрель	92,9	112,2
Май	58,1	84,6
Июнь	67,9	106,1
II квартал	71,2	103,4
I полугодие	92,6	-
Июль	71,0	92,5
Август	71,1	111,2
Сентябрь ¹⁾	59,0	92,5
III квартал¹⁾	66,6	95,0
Январь-сентябрь¹⁾	82,2	-

	В % к	
	соответствующему периоду предыдущего года	предыдущему периоду
Октябрь	55,7	99,7
Январь-октябрь	78,6	-

¹⁾ Данные уточнены в соответствии с регламентом разработки и публикации данных по производству и отгрузке продукции и динамике промышленного производства (приказ Росстата от 18.08.2020г. №470).

Таблица 11

ПРОИЗВОДСТВО ОТДЕЛЬНЫХ ВИДОВ ОДЕЖДЫ

	Январь- октябрь 2021г., тыс. штук	Январь- октябрь 2021г. в % к январю- октябрю 2020г.	Октябрь 2021г., тыс. штук	Октябрь 2021г. в % к	
				октяб- рю 2020г.	сентя- брю 2021г.
Комплекты, костюмы, куртки (пиджаки) и блейзеры мужские производственные и профессиональные	3196,6	121,9	248,8	65,7	81,9
Костюмы и комплекты мужские или для мальчиков из текстильных материалов, кроме трикотажных или вязаных	... ¹⁾	92,2	... ¹⁾	54,0	79,0

¹⁾ Данные не публикуются в целях обеспечения конфиденциальности первичных статистических данных, полученных от организаций, в соответствии с Федеральным законом от 29.11.07 №282-ФЗ "Об официальном статистическом учете и системе государственной статистики в Российской Федерации".

Обработка древесины и производство изделий из дерева и пробки, кроме мебели, производство изделий из соломки и материалов для плетения. Индекс производства по виду деятельности "Обработка древесины и производство изделий из дерева и пробки, кроме мебели, производство изделий из соломки и материалов для плетения" в январе-октябре 2021г. по сравнению с январем-октябрем 2020г. составил 115,5%, в октябре 2021г. по сравнению с октябрем 2020г. – 101,1%, по сравнению с сентябрем 2021г. – 105,2%.

Таблица 12

**ДИНАМИКА ОБРАБОТКИ ДРЕВЕСИНЫ
И ПРОИЗВОДСТВА ИЗДЕЛИЙ ИЗ ДЕРЕВА И ПРОБКИ, КРОМЕ МЕБЕЛИ,
ПРОИЗВОДСТВА ИЗДЕЛИЙ ИЗ СОЛОМКИ И МАТЕРИАЛОВ ДЛЯ ПЛЕТЕНИЯ**

	В % к	
	соответствующему периоду предыдущего года	предыдущему периоду
2020г.		
Январь	148,5	85,4
Февраль	126,0	90,4
Март	97,7	78,4
I квартал	123,7	73,8
Апрель	106,1	119,9
Май	117,0	104,9
Июнь	154,4	109,3
II квартал	123,8	104,0
I полугодие	123,7	-
Июль	97,5	91,2
Август	39,0	175,2
Сентябрь	156,4	85,9
III квартал	65,7	139,3
Январь-сентябрь	90,6	-
Октябрь	117,5	102,2
Ноябрь	100,2	88,4
Декабрь	125,3	121,0
IV квартал	114,2	106,8
Год	96,7	-
2021г.		
Январь	81,0	64,5
Февраль	133,6	149,2
Март	177,6	104,2
I квартал	125,4	84,9
Апрель	162,1	109,4
Май	101,4	65,6
Июнь	118,9	128,2

	В % к	
	соответствующему периоду предыдущего года	предыдущему периоду
II квартал	126,7	105,0
I полугодие	126,1	-
Июль	121,3	93,0
Август	103,5	149,5
Сентябрь ¹⁾	98,2	81,6
III квартал¹⁾	105,8	116,3
Январь-сентябрь¹⁾	117,7	-
Октябрь	101,1	105,2
Январь-октябрь	115,5	-

¹⁾ Данные уточнены в соответствии с регламентом разработки и публикации данных по производству и отгрузке продукции и динамике промышленного производства (приказ Росстата от 18.08.2020г. №470).

Таблица 13

**ОБРАБОТКА ДРЕВЕСИНЫ
И ПРОИЗВОДСТВО ИЗДЕЛИЙ ИЗ ДЕРЕВА И ПРОБКИ, КРОМЕ МЕБЕЛИ,
ПРОИЗВОДСТВО ИЗДЕЛИЙ ИЗ СОЛОМКИ И МАТЕРИАЛОВ ДЛЯ ПЛЕТЕНИЯ**

	Январь- октябрь 2021г.	Январь- октябрь 2021г. в % к январю- октябрю 2020г.	Октябрь 2021г.	Октябрь 2021г. в % к	
				октяб- рю 2020г.	сентя- брю 2021г.
Двери, их коробки и пороги деревянные, тыс. м ²	116,5	119,0	13,3	88,5	92,7
Поддоны деревянные, включая поддоны с бортами, и прочие деревянные погрузочные щиты, тыс. штук	782,9	154,6	96,5	162,2	103,1

Производство бумаги и бумажных изделий. Индекс производства по виду деятельности "Производство бумаги и бумажных изделий" в январе-октябре 2021г. по сравнению с январем-октябрем 2020г. составил 102,5%, в октябре 2021г. по сравнению с октябрём 2020г. – 116,7%, по сравнению с сентябрем 2021г. – 127,0%.

Таблица 14

ДИНАМИКА ПРОИЗВОДСТВА БУМАГИ И БУМАЖНЫХ ИЗДЕЛИЙ

	В % к	
	соответствующему периоду предыдущего года	предыдущему периоду
2020г.		
Январь	104,6	65,5
Февраль	100,6	171,9
Март	95,2	95,7
I квартал	99,3	87,5
Апрель	79,4	79,9
Май	67,1	80,3
Июнь	95,9	150,3
II квартал	81,0	90,6
I полугодие	89,7	-
Июль	124,9	113,6
Август	130,4	103,4
Сентябрь	111,9	90,1
III квартал	122,3	135,1
Январь-сентябрь	100,1	-
Октябрь	119,3	104,2
Ноябрь	99,7	97,7
Декабрь	95,2	100,6
IV квартал	103,8	96,9
Год	101,1	
2021г.		
Январь	89,9	51,8
Февраль	86,8	165,9
Март	111,0	122,3
I квартал	113,6	106,5
Апрель	126,5	91,1
Май	130,7	83,0
Июнь	91,4	105,1
II квартал	113,6	106,5
I полугодие	104,7	-
Июль	96,2	119,5
Август	91,2	98,0
Сентябрь ¹⁾	95,8	94,7
III квартал¹⁾	94,3	112,2
Январь-сентябрь¹⁾	100,6	-
Октябрь	116,7	127,0
Январь-октябрь	102,5	-

¹⁾ Данные уточнены в соответствии с регламентом разработки и публикации данных по производству и отгрузке продукции и динамике промышленного производства (приказ Росстата от 18.08.2020г. №470).

Таблица 15

ПРОИЗВОДСТВО ОТДЕЛЬНЫХ ВИДОВ БУМАГИ И БУМАЖНЫХ ИЗДЕЛИЙ

	Январь- октябрь 2021г.	Январь- октябрь 2021г. в % к январю- октябрю 2020г.	Октябрь 2021г.	Октябрь 2021г. в % к	
				октяб- рю 2020г.	сентя- брю 2021г.
Ящики и коробки из гофрированной бумаги или гофрированного картона, тыс.м ²	129232,5	96,9	17592,2	115,1	173,9
Ярлыки и этикетки из бумаги или картона, млн. штук	4199,7	101,1	380,0	118,0	89,6

Производство химических веществ и химических продуктов. Индекс производства по виду деятельности "Производство химических веществ и химических продуктов" в январе-октябре 2021г. по сравнению с январем-октябрем 2020г. составил 135,8%, в октябре 2021г. по сравнению с октябрем 2020г. – 146,5%, по сравнению с сентябрем 2021г. – 84,8%.

Таблица 16

ДИНАМИКА ПРОИЗВОДСТВА ХИМИЧЕСКИХ ВЕЩЕСТВ И ХИМИЧЕСКИХ ПРОДУКТОВ

	В % к	
	соответствующему периоду предыдущего года 2020г.	предыдущему периоду
Январь	117,3	87,9
Февраль	101,9	118,6
Март	95,4	140,8
I квартал	102,4	109,6
Апрель	88,2	115,0
Май	83,7	80,0
Июнь	95,0	120,3
II квартал	89,0	137,5
I полугодие	94,2	-
Июль	105,4	96,4
Август	88,1	86,3
Сентябрь	82,8	93,3
III квартал	92,0	89,6
Январь-сентябрь	93,5	-
Октябрь	93,5	92,2
Ноябрь	126,4	96,0
Декабрь	99,5	89,2

	В % к	
	соответствующему периоду предыдущего года	предыдущему периоду
IV квартал	103,0	78,4
Год	95,7	-
	2021г.	
Январь	113,6	100,3
Февраль	129,8	135,5
Март	113,1	122,6
I квартал	118,2	123,3
Апрель	105,2	107,1
Май	144,8	110,0
Июнь	119,5	99,3
II квартал	121,7	125,1
I полугодие	132,8	-
Июль	113,0	91,2
Август	140,6	107,4
Сентябрь ¹⁾	159,3	105,8
III квартал¹⁾	135,9	100,1
Январь-сентябрь¹⁾	133,8	-
Октябрь	146,5	84,8
Январь-октябрь	135,8	-

¹⁾ Данные уточнены в соответствии с регламентом разработки и публикации данных по производству и отгрузке продукции и динамике промышленного производства (приказ Росстата от 18.08.2020г. №470).

Таблица 17

ПРОИЗВОДСТВО ОТДЕЛЬНЫХ ВИДОВ ХИМИЧЕСКИХ ВЕЩЕСТВ И ХИМИЧЕСКИХ ПРОДУКТОВ

	Январь- октябрь 2021г.	Январь- октябрь 2021г. в % к январю- октябрю 2020г.	Октябрь 2021г.	Октябрь 2021г. в % к	
				октяб- рю 2020г.	сентя- брю 2021г.
Кислород, тыс. м ³	161491,5	97,9	17032,6	100,9	103,8
Материалы лакокрасочные и аналогичные для нанесения по- крытий, полиграфические краски и мастики, тонн	42100,3	103,0	2443,0	99,9	96,4
Пластмассы в первичных фор- мах, тонн	... ¹⁾	139,8	... ¹⁾	104,2	99,1

¹⁾ Данные не публикуются в целях обеспечения конфиденциальности первичных статистических данных, полученных от организаций, в соответствии с Федеральным законом от 29.11.07 №282-ФЗ "Об официальном статистическом учете и системе государственной статистики в Российской Федерации".

Производство лекарственных средств и материалов, применяемых в медицинских целях. Индекс производства по виду деятельности "Производство лекарственных средств и материалов, применяемых в медицинских целях" в январе-октябре 2021г. по сравнению с январем-октябрем 2020г. составил 121,0%, в октябре 2021г. по сравнению с октябрём 2020г. – 122,7%, по сравнению с сентябрем 2021г. – 80,6%.

Таблица 18

**ДИНАМИКА ПРОИЗВОДСТВА ЛЕКАРСТВЕННЫХ СРЕДСТВ И МАТЕРИАЛОВ,
ПРИМЕНЯЕМЫХ В МЕДИЦИНСКИХ ЦЕЛЯХ**

	В % к	
	соответствующему периоду предыдущего года	предыдущему периоду
2020г.		
Январь	74,2	34,7
Февраль	50,1	158,2
Март	94,5	в 2,2 р.
I квартал	73,7	46,2
Апрель	119,8	86,0
Май	120,2	116,8
Июнь	137,0	90,2
II квартал	125,0	158,4
I полугодие	98,5	-
Июль	76,6	82,3
Август	89,8	160,2
Сентябрь	144,7	182,3
III квартал	108,3	148,8
Январь-сентябрь	102,9	-
Октябрь	56,8	46,2
Ноябрь	45,5	53,3
Декабрь	110,1	172,3
IV квартал	65,1	59,8
Год	91,2	-
2021г.		
Январь	150,1	46,7
Февраль	в 2,0 р.	в 2,1 р.
Март	127,8	138,4
I квартал	151,1	103,9

	В % к	
	соответствующему периоду предыдущего года	предыдущему периоду
Апрель	132,3	89,0
Май	92,5	81,6
Июнь	141,7	138,2
II квартал	121,1	126,9
I полугодие	132,6	-
Июль	в 2,0 р.	116,1
Август	120,5	96,6
Сентябрь ¹⁾	70,4	106,5
III квартал¹⁾	108,3	133,0
Январь-сентябрь¹⁾	120,8	-
Октябрь	122,7	80,6
Январь-октябрь	121,0	-

¹⁾ Данные уточнены в соответствии с регламентом разработки и публикации данных по производству и отгрузке продукции и динамике промышленного производства (приказ Росстата от 18.08.2020г. №470).

Таблица 19

ПРОИЗВОДСТВО ОТДЕЛЬНЫХ ВИДОВ ЛЕКАРСТВЕННЫХ СРЕДСТВ И МАТЕРИАЛОВ, ПРИМЕНЯЕМЫХ В МЕДИЦИНСКИХ ЦЕЛЯХ

	Январь- октябрь 2021г.	Январь- октябрь 2021г. в % к январю- октябрю 2020г.	Октябрь 2021г.	Октябрь 2021г. в % к	
				октяб- рю 2020г.	сентя- брю 2021г.
Препараты лекарственные ¹⁾ , млн. рублей	12624,0	118,3	1343,0	120,6	79,1

¹⁾ Темпы роста (снижения) рассчитаны исходя из фактических цен соответствующих периодов.

Производство прочей неметаллической минеральной продукции. Индекс производства по виду деятельности "Производство прочей неметаллической минеральной продукции" в январе-октябре 2021г. по сравнению с январем-октябрем 2020г. составил 97,7%, в октябре 2021г. по сравнению с октябрём 2020г. – 110,3%, по сравнению с сентябрем 2021г. – 107,7%.

Таблица 20

**ДИНАМИКА ПРОИЗВОДСТВА ПРОЧЕЙ НЕМЕТАЛЛИЧЕСКОЙ
МИНЕРАЛЬНОЙ ПРОДУКЦИИ**

	В % к	
	<i>соответствующему периоду предыдущего года</i>	<i>предыдущему периоду</i>
2020г.		
Январь	96,4	63,8
Февраль	87,8	111,8
Март	103,5	134,2
I квартал	96,2	55,2
Апрель	86,5	132,5
Май	80,0	101,4
Июнь	76,4	109,5
II квартал	80,6	171,7
I полугодие	95,7	-
Июль	85,1	102,4
Август	83,8	93,4
Сентябрь	92,4	104,6
III квартал	87,0	105,9
Январь-сентябрь	86,2	-
Октябрь	86,1	92,0
Ноябрь	67,7	75,7
Декабрь	67,7	84,7
IV квартал	74,3	74,1
Год	83,2	-
2021г.		
Январь	104,4	80,4
Февраль	104,2	111,5
Март	96,7	124,6
I квартал	101,1	74,1
Апрель	87,6	120,1

	В % к	
	соответствующему периоду предыдущего года	предыдущему периоду
Май	98,9	114,5
Июнь	87,4	96,7
II квартал	91,2	154,9
I полугодие	94,9	-
Июль	95,5	111,8
Август	104,7	102,4
Сентябрь ¹⁾	94,2	94,2
III квартал¹⁾	98,0	113,8
Январь-сентябрь¹⁾	96,1	-
Октябрь	110,3	107,7
Январь-октябрь	97,7	-

¹⁾ Данные уточнены в соответствии с регламентом разработки и публикации данных по производству и отгрузке продукции и динамике промышленного производства (приказ Росстата от 18.08.2020г. №470).

Таблица 21

**ПРОИЗВОДСТВО ОТДЕЛЬНЫХ ВИДОВ ПРОЧЕЙ НЕМЕТАЛЛИЧЕСКОЙ
МИНЕРАЛЬНОЙ ПРОДУКЦИИ**

	Январь- октябрь 2021г.	Январь- октябрь 2021г. в % к январю- октябрю 2020г.	Октябрь 2021г.	Октябрь 2021г. в % к	
				октяб- рю 2020г.	сентя- брю 2021г.
Блоки силикатные, млн. услов- ных кирпичей	207,8	125,6	20,8	104,2	89,8
Портландцемент, цемент глино- земистый, цемент шлаковый и аналогичные гидравлические цементы, тыс. тонн	... ¹⁾	103,7	... ¹⁾	134,5	131,7

¹⁾ Данные не публикуются в целях обеспечения конфиденциальности первичных статистических данных, полученных от организаций, в соответствии с Федеральным законом от 29.11.07 №282-ФЗ "Об официальном статистическом учете и системе государственной статистики в Российской Федерации".

Производство металлургическое. Индекс производства по виду деятельности "Производство металлургическое" в январе-октябре 2021г. по сравнению с январем-октябрем 2020г. составил 100,9%, в октябре 2021г. по сравнению с октябрём 2020г. – 101,8%, по сравнению с сентябрем 2021г. – 106,6%.

Таблица 22

ДИНАМИКА ПРОИЗВОДСТВА МЕТАЛЛУРГИЧЕСКОГО

	<i>В % к</i>	
	<i>соответствующему периоду предыдущего года</i>	<i>предыдущему периоду</i>
2020г.		
Январь	102,0	100,5
Февраль	103,3	92,8
Март	100,0	106,0
I квартал	101,6	101,2
Апрель	99,9	99,2
Май	95,3	96,0
Июнь	100,4	96,5
II квартал	98,5	6,7
I полугодие	100,2	-
Июль	91,4	100,1
Август	94,9	96,5
Сентябрь	94,2	98,9
III квартал	93,5	93,8
Январь-сентябрь	97,9	-
Октябрь	100,0	107,4
Ноябрь	100,7	103,5
Декабрь	104,0	105,7
IV квартал	103,7	113,1
Год	99,3	-
2021г.		
Январь	101,6	97,8
Февраль	101,7	92,3
Март	104,3	109,3
I квартал	102,4	101,1
Апрель	98,2	93,4

	В % к	
	соответствующему периоду предыдущего года	предыдущему периоду
Май	96,6	94,5
Июнь	101,3	101,5
II квартал	98,3	93,4
I полугодие	100,1	-
Июль	98,9	97,7
Август	103,6	101,1
Сентябрь ¹⁾	104,7	100,0
III квартал¹⁾	102,3	97,6
Январь-сентябрь¹⁾	100,8	-
Октябрь	101,8	106,6
Январь-октябрь	100,9	-

¹⁾ Данные уточнены в соответствии с регламентом разработки и публикации данных по производству и отгрузке продукции и динамике промышленного производства (приказ Росстата от 18.08.2020г. №470).

Таблица 23

**ПРОИЗВОДСТВО ОТДЕЛЬНЫХ ВИДОВ ПРОДУКЦИИ
ПРОИЗВОДСТВА МЕТАЛЛУРГИЧЕСКОГО**

	Январь- октябрь 2021г., тыс. тонн	Январь- октябрь 2021г. в % к январю- октябрю 2020г.	Октябрь 2021г., тыс. тонн	Октябрь 2021г. в % к	
				октяб- рю 2020г.	сентя- брю 2021г.
Сталь нелегированная в слитках или в прочих первичных формах и полуфабрикаты из нелегированной стали	1948,5	89,2	214,4	103,8	108,4
Прокат готовый	... ¹⁾	100,8	... ¹⁾	102,4	96,4

¹⁾ Данные не публикуются в целях обеспечения конфиденциальности первичных статистических данных, полученных от организаций, в соответствии с Федеральным законом от 29.11.07 №282-ФЗ "Об официальном статистическом учете и системе государственной статистики в Российской Федерации".

Производство готовых металлических изделий, кроме машин и оборудования. Индекс производства по виду деятельности "Производство готовых металлических изделий, кроме машин и оборудования" в январе-октябре 2021г. по сравнению с январем-октябрем 2020г. составил 117,8%, в октябре 2021г. по сравнению с октябрем 2020г. – 249,5%, по сравнению с сентябрем 2021г. – 194,9%.

Таблица 24

**ДИНАМИКА ПРОИЗВОДСТВА ГОТОВЫХ МЕТАЛЛИЧЕСКИХ ИЗДЕЛИЙ,
КРОМЕ МАШИН И ОБОРУДОВАНИЯ**

	В % к	
	соответствующему периоду предыдущего года	предыдущему периоду
2020г.		
Январь	126,1	47,5
Февраль	130,5	123,8
Март	139,2	109,4
I квартал	143,6	62,3
Апрель	130,0	80,0
Май	111,9	98,3
Июнь	105,4	105,7
II квартал	115,3	91,3
I полугодие	128,0	-
Июль	123,2	105,8
Август	146,3	108,2
Сентябрь	143,3	103,8
III квартал	143,5	108,9
Январь-сентябрь	145,6	-
Октябрь	70,5	82,5
Ноябрь	81,9	106,2
Декабрь	72,0	115,8
IV квартал	74,4	95,2
Год	117,9	-
2021г.		
Январь	95,3	65,0
Февраль	85,3	118,4
Март	87,3	111,6

	В % к	
	соответствующему периоду предыдущего года	предыдущему периоду
I квартал	89,8	79,7
Апрель	109,7	100,1
Май	98,7	89,1
Июнь	115,9	125,5
II квартал	108,0	95,0
I полугодие	107,5	-
Июль	90,3	77,0
Август	102,9	116,9
Сентябрь ¹⁾	105,1	109,5
III квартал¹⁾	99,7	98,7
Январь-сентябрь¹⁾	104,8	-
Октябрь	в 2,5 р.	194,9
Январь-октябрь	117,8	-

¹⁾ Данные уточнены в соответствии с регламентом разработки и публикации данных по производству и отгрузке продукции и динамике промышленного производства (приказ Росстата от 18.08.2020г. №470).

Таблица 25

**ПРОИЗВОДСТВО ОТДЕЛЬНЫХ ВИДОВ ГОТОВЫХ МЕТАЛЛИЧЕСКИХ
ИЗДЕЛИЙ, КРОМЕ МАШИН И ОБОРУДОВАНИЯ**

	Январь- октябрь 2021г.	Январь- октябрь 2021г. в % к январю- октябрю 2020г.	Октябрь 2021г.	Октябрь 2021г. в % к	
				октяб- рю 2020г.	сентя- брю 2021г.
Конструкции и детали конструкций из черных металлов, тыс. тонн	106,6	98,8	10,5	99,1	89,7
Двери, окна и их рамы и пороги для дверей из металлов, тонн	4013,8	129,6	633,1	132,5	119,4

2.2.3. ОБЕСПЕЧЕНИЕ ЭЛЕКТРИЧЕСКОЙ ЭНЕРГИЕЙ, ГАЗОМ И ПАРОМ; КОНДИЦИОНИРОВАНИЕ ВОЗДУХА

Индекс производства по виду деятельности "Обеспечение электрической энергией, газом и паром; кондиционирование воздуха" в январе-октябре 2021г. по сравнению с январем-октябрем 2020г. составил 102,6%, в октябре 2021г. по сравнению с октябрем 2020г. – 130,1%, по сравнению с сентябрем 2021г. – 151,8%.

Таблица 26

ДИНАМИКА ОБЕСПЕЧЕНИЯ ЭЛЕКТРИЧЕСКОЙ ЭНЕРГИЕЙ, ГАЗОМ И ПАРОМ; КОНДИЦИОНИРОВАНИЕ ВОЗДУХА

	В % к	
	соответствующему периоду предыдущего года	предыдущему периоду
2020г.		
Январь	98,6	95,3
Февраль	105,6	92,5
Март	95,8	91,3
I квартал	100,0	102,4
Апрель	105,3	76,2
Май	104,4	68,6
Июнь	98,4	85,8
II квартал	103,1	52,9
I полугодие	101,1	-
Июль	105,1	103,8
Август	97,8	100,8
Сентябрь	110,1	133,1
III квартал	104,7	90,0
Январь-сентябрь	102,0	-
Октябрь	78,5	111,0

	В % к	
	соответствующему периоду предыдущего года	предыдущему периоду
Ноябрь	100,4	155,0
Декабрь	119,6	132,0
IV квартал	101,3	в 2,0 р.
Год	101,8	-
2021г.		
Январь	97,7	82,1
Февраль	98,1	93,0
Март	97,8	91,0
I квартал	97,8	102,5
Апрель	94,8	73,9
Май	101,4	73,3
Июнь	107,2	90,7
II квартал	100,0	54,0
I полугодие	98,6	-
Июль	109,5	106,1
Август	109,1	100,4
Сентябрь ¹⁾	93,6	114,2
III квартал¹⁾	103,5	93,2
Январь-сентябрь¹⁾	99,5	-
Октябрь	130,1	151,8
Январь-октябрь	102,6	-

¹⁾ Данные уточнены в соответствии с регламентом разработки и публикации данных по производству и отгрузке продукции и динамике промышленного производства (приказ Росстата от 18.08.2020г. №470).

Таблица 27

**ОБЪЕМ ОТГРУЖЕННЫХ ТОВАРОВ СОБСТВЕННОГО ПРОИЗВОДСТВА,
ВЫПОЛНЕННЫХ РАБОТ И УСЛУГ СОБСТВЕННЫМИ СИЛАМИ
ПО ОБЕСПЕЧЕНИЮ ЭЛЕКТРИЧЕСКОЙ ЭНЕРГИЕЙ, ГАЗОМ И ПАРОМ;
КОНДИЦИОНИРОВАНИЮ ВОЗДУХА**
(с учетом малых и микропредприятий)

в действующих ценах

	Январь- октябрь 2021г., млн. рублей	Январь- октябрь 2021г. в % к январю- октябрю 2020г.	Октябрь 2021г., млн. рублей	Октябрь 2021г. в % к	
				октя- брю 2020г.	сентя- брю 2021г.
Обеспечение электрической энер- гией, газом и паром; кондициони- рование воздуха	23719,4	109,5	2529,9	117,7	123,3
в том числе:					
производство, передача и распре- деление электроэнергии	14754,5	106,0	1529,5	104,0	100,7
производство и распределение газо- образного топлива	2053,6	111,6	265,3	в 2,5 р.	в 2,2 р.
производство, передача и распре- деление пара и горячей воды; кон- диционирование воздуха	6911,2	117,3	735,1	127,8	178,4

Таблица 28

**ОБЕСПЕЧЕНИЕ ЭЛЕКТРИЧЕСКОЙ ЭНЕРГИЕЙ,
ГАЗОМ И ПАРОМ; КОНДИЦИОНИРОВАНИЕ ВОЗДУХА**

	Январь- октябрь 2021г.	Январь- октябрь 2021г. в % к январю- октябрю 2020г.	Октябрь 2021г.	Октябрь 2021г. в % к	
				октя- брю 2020г.	сентя- брю 2021г.
Электроэнергия, млн. кВт.ч	833,4	106,3	125,7	129,6	162,9
Пар и горячая вода, тыс. Гкал	6389,3	103,1	846,2	113,7	183,2

2.2.4. ВОДОСНАБЖЕНИЕ; ВОДООТВЕДЕНИЕ, ОРГАНИЗАЦИЯ СБОРА И УТИЛИЗАЦИЯ ОТХОДОВ, ДЕЯТЕЛЬНОСТЬ ПО ЛИКВИДАЦИИ ЗАГРЯЗНЕНИЙ

Индекс производства по виду деятельности "Водоснабжение; водоотведение, организация сбора и утилизации отходов, деятельность по ликвидации загрязнений" в январе-октябре 2021г. по сравнению с январем-октябрем 2020г. составил 124,2%, в октябре 2021г. по сравнению с октябрём 2020г. – 103,8%, по сравнению с сентябрем 2021г. – 98,2%.

Таблица 29

ДИНАМИКА ВОДОСНАБЖЕНИЯ; ВОДООТВЕДЕНИЯ, ОРГАНИЗАЦИИ СБОРА И УТИЛИЗАЦИИ ОТХОДОВ, ДЕЯТЕЛЬНОСТИ ПО ЛИКВИДАЦИИ ЗАГРЯЗНЕНИЙ

	В % к	
	соответствующему периоду предыдущего года	предыдущему периоду
2020г.		
Январь	102,1	64,8
Февраль	103,1	103,4
Март	98,6	111,9
I квартал	101,1	80,4
Апрель	103,5	97,7
Май	81,2	106,1
Июнь	72,2	95,1
II квартал	83,6	108,8
I полугодие	91,2	-
Июль	76,1	107,8
Август	92,5	117,4
Сентябрь	90,1	96,6
III квартал	86,1	117,3
Январь-сентябрь	89,1	-
Октябрь	103,7	108,8
Ноябрь	88,0	78,1
Декабрь	80,9	105,2
IV квартал	90,8	97,1
Год	89,6	-
2021г.		
Январь	115,1	92,2
Февраль	123,1	110,6
Март	127,3	115,6
I квартал	122,1	98,6
Апрель	136,7	104,9
Май	137,9	107,1
Июнь	148,4	102,4

	В % к	
	соответствующему периоду предыдущего года	предыдущему периоду
II квартал	140,9	125,5
I полугодие	131,9	-
Июль	126,7	92,1
Август	116,7	108,2
Сентябрь ¹⁾	115,6	95,7
III квартал¹⁾	119,2	99,2
Январь-сентябрь¹⁾	127,2	-
Октябрь	103,8	98,2
Январь-октябрь	124,2	-

¹⁾ Данные уточнены в соответствии с регламентом разработки и публикации данных по производству и отгрузке продукции и динамике промышленного производства (приказ Росстата от 18.08.2020г. №470).

Таблица 30

**ОБЪЕМ ОТГРУЖЕННЫХ ТОВАРОВ СОБСТВЕННОГО ПРОИЗВОДСТВА,
ВЫПОЛНЕННЫХ РАБОТ И УСЛУГ СОБСТВЕННЫМИ СИЛАМИ
ПО ВОДОСНАБЖЕНИЮ; ВОДООТВЕДЕНИЮ, ОРГАНИЗАЦИИ СБОРА И
УТИЛИЗАЦИИ ОТХОДОВ, ДЕЯТЕЛЬНОСТИ ПО ЛИКВИДАЦИИ ЗАГРЯЗНЕНИЙ
(с учетом малых и микропредприятий)**

в действующих ценах

	Январь- октябрь 2021г., млн. рублей	Январь- октябрь 2021г. в % к январю- октябрю 2020г.	Октябрь 2021г., млн. рублей	Октябрь 2021г. в % к	
				октябрю 2020г.	сентяб- рю 2021г.
Водоснабжение; водоотведение, организация сбора и утилизация отходов, деятельность по лик- видации загрязнений	12259,5	120,9	1300,1	96,0	99,1
в том числе:					
забор, очистка и распределе- ние воды	1803,3	101,6	172,7	97,7	92,8
сбор и обработка сточных вод	1293,6	102,6	132,9	102,8	96,7
сбор, обработка и утилизация от- ходов; обработка вторичного сырья	9145,1	129,4	992,5	95,1	100,7
предоставление услуг в обла- сти ликвидации последствий загрязнений и прочих услуг, связанных с удалением отходов	17,5	45,0	2,0	38,6	103,8

2.3. СЕЛЬСКОЕ ХОЗЯЙСТВО

По расчетам, выпуск продукции сельского хозяйства всеми сельхозпроизводителями (сельхозорганизации, хозяйства населения, крестьянские (фермерские) хозяйства и индивидуальные предприниматели) в январе-октябре 2021г. составил 295,8 млрд. рублей, или 95,4% к январю-октябрю 2020г.

Таблица 1

ДИНАМИКА ПРОИЗВОДСТВА ПРОДУКЦИИ СЕЛЬСКОГО ХОЗЯЙСТВА

	В % к	
	к соответствующему периоду предыдущего года	к предыдущему периоду
2020г.		
Январь	101,2	76,2
Февраль	103,2	98,8
Март	103,7	108,6
I квартал	100,4	-
Апрель	99,7	98,5
Май	99,0	100,9
Июнь	102,4	102,6
II квартал	100,3	-
I полугодие	100,4	-
Июль	106,9	200,3
Август	90,7	109,9
Сентябрь	97,2	122,7
III квартал	98,3	-
Январь-сентябрь	99,3	-
Октябрь	109,5	65,1
Ноябрь	99,5	52,0
Декабрь	91,0	106,3
IV квартал	102,6	-
Год	100,0	-

	В % к	
	к соответствующему периоду предыдущего года	к предыдущему периоду
2021г.		
Январь	94,9	90,8
Февраль	94,0	97,1
Март	95,5	113,3
I квартал	96,5	-
Апрель	101,4	98,1
Май	105,0	103,5
Июнь	101,0	119,4
II квартал	104,8	-
I полугодие	100,9	-
Июль	83,2	163,8
Август	93,5	110,7
Сентябрь	71,1	114,2
III квартал	84,2	-
Январь-сентябрь	91,6	-
Октябрь	121,9	100,4

В январе-октябре 2021г. на долю сельскохозяйственных организаций в структуре сельскохозяйственного производства приходилось 87,9% объема произведенной продукции (в январе-октябре 2020г. – 88,1%).

Растениеводство. В хозяйствах всех категорий на 1 ноября 2021г., по расчетам, намолочено 2231,2 тыс. тонн зерновых и зернобобовых культур (без кукурузы) в первоначально-оприходованном весе, накопано 341,5 тыс. тонн картофеля, собрано 195,7 тыс. тонн овощей открытого и закрытого грунта. В текущем году зерновых и зернобобовых культур намолочено на 24,4% меньше уровня предыдущего года. Картофеля произведено на 1,6% больше, овощей – на 21,8% меньше.

Как и в предыдущие годы, основная часть зерновых и зернобобовых культур (78,2%) выращена в сельскохозяйственных организациях, картофеля и овощей – в хозяйствах населения (91,6% и 74,4% соответственно).

Таблица 2

**ПРОИЗВОДСТВО ОСНОВНЫХ ПРОДУКТОВ РАСТЕНИЕВОДСТВА
ПО КАТЕГОРИЯМ ХОЗЯЙСТВ
на 1 ноября 2021 года**

	Хозяйства всех категорий	В том числе			тыс. тонн
		сельскохозяйственные организации	хозяйства населения	крестьянские (фермерские) хозяйства ¹⁾	Справочно хозяйства всех категорий на 1 ноября 2020г.
Зерновые и зернобобовые культуры (в первоначально-оприходованном весе)	2231,2	1744,9	14,6	471,7	2950,4
в % к хозяйствам всех категорий	100,0	78,2	0,7	21,1	-
Картофель	341,5	27,0	312,8	1,6	336,0
в % к хозяйствам всех категорий	100,0	7,9	91,6	0,5	-
Овощи открытого и закрытого грунта	195,7	45,1	145,6	5,0	250,3
в % к хозяйствам всех категорий	100,0	23,0	74,4	2,6	-

¹⁾ Включая индивидуальных предпринимателей.

Под урожай будущего года озимые на зерно в сельскохозяйственных организациях на 1 ноября 2021г. посеяны на 270,2 тыс. га, что на 26,1% меньше, чем в предыдущем году. На 1 ноября 2021г. зябь вспахана на 383,2 тыс. га (на 1 ноября 2020г. – на 434,0 тыс. га).

Животноводство. На 1 ноября 2021г. по сравнению с соответствующей датой 2020г. в хозяйствах всех категорий, по расчетам, возросло поголовье крупного рогатого скота и птицы; снизилось поголовье коров, свиней, овец и коз.

Таблица 3

ПОГОЛОВЬЕ СКОТА И ПТИЦЫ В ХОЗЯЙСТВАХ ВСЕХ КАТЕГОРИЙ

	На 01.11.21, тыс. голов	В % к		Справочно на 01.11.20 в % к 01.11.19
		01.10.21	01.11.20	
Крупный рогатый скот	236,9	99,9	101,0	99,7
в том числе коровы	93,1	100,0	99,9	97,6
Свины	4446,4	96,6	96,3	100,4
Овцы и козы	68,2	95,8	92,3	91,7
Птица	46934,9	98,5	101,7	93,8

В структуре поголовья скота на долю хозяйств населения приходилось 16,3% поголовья крупного рогатого скота, в том числе коров – 17,3%, овец и коз – 83,6% (на 1 ноября 2020г. – 16,9%, 17,5% и 80,0% соответственно).

Таблица 4

ДИНАМИКА ПОГОЛОВЬЯ СКОТА В ХОЗЯЙСТВАХ ВСЕХ КАТЕГОРИЙ

на конец месяца, в %

	Крупный рогатый скот		в том числе коровы		Свины		Овцы и козы	
	к соот- вет- ствующей дате преды- дущего года	к соот- вет- ствующей дате преды- дущего месяца	к соот- вет- ствующей дате преды- дущего года	к соот- вет- ствующей дате преды- дущего месяца	к соот- вет- ствующей дате преды- дущего года	к соот- вет- ствующей дате преды- дущего месяца	к соот- вет- ствующей дате преды- дущего года	к соот- вет- ствующей дате преды- дущего месяца

2020г.

Январь	100,4	98,9	100,6	97,1	100,8	101,1	93,1	101,3
Февраль	99,8	100,0	99,6	99,5	101,3	100,3	91,7	100,1
Март	99,5	100,1	99,0	99,9	100,5	100,4	93,3	100,7
Апрель	100,4	100,3	98,7	100,3	101,2	100,4	92,7	100,4

	Крупный рогатый скот		в том числе коровы		Свиньи		Овцы и козы	
	к соот- вет- ствующей дате преды- дущего года	к соот- вет- ствующей дате преды- дущего месяца	к соот- вет- ствующей дате преды- дущего года	к соот- вет- ствующей дате преды- дущего месяца	к соот- вет- ствующей дате преды- дущего года	к соот- вет- ствующей дате преды- дущего месяца	к соот- вет- ствующей дате преды- дущего года	к соот- вет- ствующей дате преды- дущего месяца
Май	100,7	100,6	98,7	100,2	100,8	100,1	93,8	101,2
Июнь	100,2	100,0	98,6	100,2	101,0	100,0	91,8	98,5
Июль	99,8	99,9	97,7	99,7	100,1	99,8	91,6	99,1
Август	100,0	100,3	98,2	100,1	100,2	100,4	92,7	100,7
Сентябрь	99,7	99,7	97,7	99,5	100,4	99,7	92,7	97,8
Октябрь	99,7	99,6	97,6	99,6	100,4	99,5	91,7	98,4
Ноябрь	100,2	100,4	98,2	100,1	99,8	98,9	91,7	98,4
Декабрь	99,1	99,3	96,7	100,7	100,2	99,7	93,2	96,4
2021г.								
Январь	101,2	101,0	99,2	99,7	100,3	101,2	93,0	101,0
Февраль	101,4	100,2	99,5	99,8	99,9	99,9	92,8	99,9
Март	101,4	100,1	99,5	99,9	100,2	100,7	91,9	99,8
Апрель	101,0	99,9	99,4	100,1	100,0	100,2	92,0	100,5
Май	100,6	100,1	99,0	99,8	100,3	100,4	90,7	99,8
Июнь	100,6	100,0	99,0	100,1	100,5	100,1	92,1	100,1
Июль	101,2	100,5	99,4	100,2	100,7	100,1	93,7	100,8
Август	100,9	100,1	99,1	99,8	100,2	99,9	93,2	100,1
Сентябрь	100,7	99,5	99,5	99,8	99,2	98,7	94,9	99,6
Октябрь	101,0	99,9	99,9	100,0	96,3	96,6	92,3	95,8

В крупных, средних и малых сельскохозяйственных организациях на 1 ноября 2021г. по сравнению с соответствующей датой 2020г. возросло поголовье крупного рогатого скота на 2,8%, коров – на 0,8%, птицы – на 1,8%; снизилось поголовье свиней на 3,7%, овец и коз – на 33,1%.

По расчетам, в январе-октябре 2021г. в хозяйствах всех категорий по сравнению с январем-октябрем 2020г. возросло производство молока и яиц, уменьшилось производство скота и птицы на убой (в живом весе).

Таблица 5

**ПРОИЗВОДСТВО ОСНОВНЫХ ВИДОВ ПРОДУКЦИИ
ЖИВОТНОВОДСТВА В ХОЗЯЙСТВАХ ВСЕХ КАТЕГОРИЙ**

	Октябрь 2021г.	Октябрь 2021г. в % к октябрю 2020г.	Январь- октябрь 2021г.	Январь- октябрь 2021г. в % к январю- октябрю 2020г.	Справочно январь- октябрь 2020г. в % к январю- октябрю 2019г.
Скот и птица на убой (в живом весе), тыс. тонн	154,9	107,7	1465,8	99,8	100,8
Молоко, тыс. тонн	56,5	100,3	585,2	101,6	100,4
Яйца, млн. штук	134,7	100,6	1354,5	100,1	98,5

**ПРОИЗВОДСТВО ПРОДУКТОВ ЖИВОТНОВОДСТВА
В ХОЗЯЙСТВАХ ВСЕХ КАТЕГОРИЙ**

(в % к соответствующему месяцу предыдущего года)

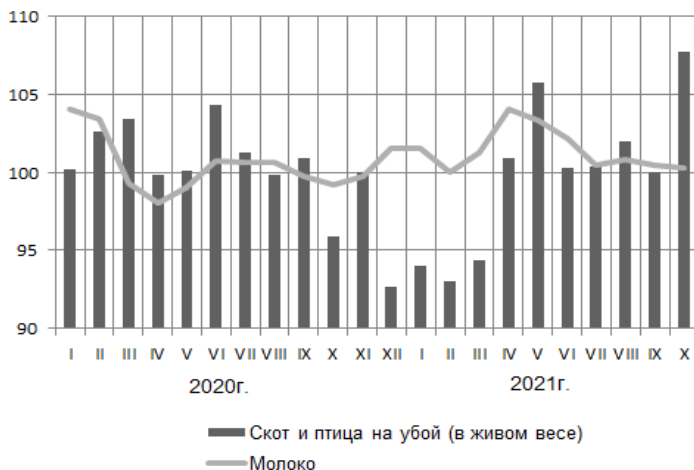

Крупными, средними и малыми сельскохозяйственными организациями в январе-октябре 2021г. произведено скота и птицы на убой (в живом весе) 1445,8 тыс. тонн (99,8% к соответствующему периоду 2020г.), в том числе свиней – 762,0 тыс. тонн (99,6%), птицы – 662,7 тыс. тонн (100,0%), молока – 466,0 тыс. тонн (102,6%), яиц – 1249,9 млн. штук (100,1%).

Надой молока на одну корову в сельскохозяйственных организациях, не относящихся к субъектам малого предпринимательства, в январе-октябре 2021г. составил 7249 килограммов против 6889 килограммов в январе-октябре 2020г., яйценоскость кур-несушек в сельскохозяйственных организациях, не относящихся к субъектам малого предпринимательства – 229 штук против 222 штук год назад.

В январе-октябре 2021г. по сравнению с соответствующим периодом 2020г. в хозяйствах всех категорий в структуре производства скота и птицы на убой (в живом весе), по расчетам, отмечено увеличение удельного веса производства крупного рогатого скота и птицы, уменьшение – свиней, овец и коз.

Таблица 6

**ПРОИЗВОДСТВО ОСНОВНЫХ ВИДОВ СКОТА И ПТИЦЫ НА УБОЙ
(В ЖИВОМ ВЕСЕ) СЕЛЬСКОХОЗЯЙСТВЕННЫМИ ОРГАНИЗАЦИЯМИ¹⁾**

	Октябрь 2021г.			Январь-октябрь 2021г. в % к январю-октябрю 2020г.	Справочно январь-октябрь 2020г. в % к январю-октябрю 2019г.
	тонн	в % к октябрю 2020г.	доля в общем объеме производства скота и птицы на убой, %		
Скот и птица на убой (в живом весе)	152863,3	107,8	100,0	99,8	100,8
из них:					
крупный рогатый скот	1986,8	92,3	1,3	101,9	112,9
свиньи	81444,1	107,8	53,3	99,6	103,0
птица	69431,6	108,3	45,4	100,0	98,1

¹⁾ Крупные, средние и малые сельхозорганизации.

В январе-октябре 2021г. рост производства скота и птицы на убой (в живом весе) имел место в сельскохозяйственных организациях 9 муниципальных образований области, молока – в 8, на долю которых приходилось соответственно 52,6% и 48,1% от общего объема производства.

К началу ноября 2021г. обеспеченность кормами в расчете на 1 условную голову скота в сельхозорганизациях была ниже на 3,6%, чем на соответствующую дату предыдущего года.

Таблица 7

**НАЛИЧИЕ КОРМОВ В СЕЛЬСКОХОЗЯЙСТВЕННЫХ ОРГАНИЗАЦИЯХ
на 1 ноября**

	2021г.	Справочно	
		2020г.	2019г.
Наличие кормов, тыс. тонн кормовых единиц	492,8	511,3	444,6
в том числе концентрированных	173,9	191,9	158,6
в расчете на 1 условную голову скота, ц корм. единиц	2,10	2,17	1,85

Реализация продукции. В январе-октябре 2021г. по сравнению с январем-октябрем 2020г. возросла продажа сельхозорганизациями зерна и молока; уменьшилась – скота и птицы (в живом весе), яиц.

Таблица 8

**ОБЪЕМ РЕАЛИЗАЦИИ СЕЛЬСКОХОЗЯЙСТВЕННЫХ ПРОДУКТОВ
СЕЛЬСКОХОЗЯЙСТВЕННЫМИ ОРГАНИЗАЦИЯМИ**

	Октябрь 2021г., тыс. тонн	Октябрь 2021г. в % к октябрю 2020г.	Январь- октябрь 2021г., тыс. тонн	Январь- октябрь 2021г. в % к январю- октябрю 2020г.	Справочно январь- октябрь 2020г. в % к январю- октябрю 2019г.
Зерно	356,4	108,7	1903,4	100,6	89,4
Скот и птица (в живом весе)	151,4	103,5	1450,5	99,7	100,9
Молоко	42,5	100,1	440,6	102,3	101,7
Яйца, млн. штук	72,9	92,6	747,3	98,0	95,2

2.4. СТРОИТЕЛЬСТВО

Строительная деятельность. Объем работ, выполненных по виду деятельности "Строительство" в январе-октябре 2021г. составил 89274,6 млн. рублей, или 79,1% к уровню января-октября 2020г. (в сопоставимых ценах), в октябре 2021г. – 11058,5 млн. рублей, или 73,4% к уровню октября 2020г. (в сопоставимых ценах).

Таблица 1

**ДИНАМИКА ОБЪЕМА РАБОТ,
ВЫПОЛНЕННЫХ ПО ВИДУ ДЕЯТЕЛЬНОСТИ "СТРОИТЕЛЬСТВО"**
(с учетом работ, выполненных хозяйственным способом
организациями и населением)

	Млн. рублей	В % к	
		соответствующему периоду предыдущего года	предыдущему периоду
2020г.			
Январь	8769,7	113,8	53,5
Февраль	9908,2	120,2	112,8
Март	8541,9	163,6	85,8
I квартал	27219,9	128,5	70,1
Апрель	13148,5	168,5	153,0
Май	11282,8	129,6	85,2
Июнь	10190,3	92,2	90,1
II квартал	34621,5	125,7	125,3
I полугодие	61841,4	127,0	-
Июль	9827,3	80,8	96,5
Август	10337,2	95,2	104,8
Сентябрь	9766,6	86,6	93,8
III квартал	29931,0	87,3	85,7

	Млн. рублей	В % к	
		соответствующему периоду предыдущего года	предыдущему периоду
Январь-сентябрь	91772,4	110,7	-
Октябрь	13663,0	115,2	139,4
Ноябрь	9896,5	87,1	72,1
Декабрь	11559,4	67,6	116,6
IV квартал	35119,0	87,2	115,9
Год	126891,4	103,1	-
2021г.			
Январь	9857,5	106,2	80,7
Февраль	5298,5	52,2	54,8
Март	5725,5	63,7	107,3
I квартал	20881,5	73,2	58,9
Апрель	7431,3	53,2	127,6
Май	8972,3	75,2	119,6
Июнь	10695,3	92,9	110,9
II квартал	27099,0	72,2	123,3
I полугодие	47980,5	72,8	-
Июль	9288,8	86,9	84,8
Август	10890,1	94,2	112,8
Сентябрь	10056,7	87,2	85,2
III квартал	30235,6	90,4	104,5
Октябрь	11058,5	73,4	109,1
Январь-октябрь	89274,6	79,1	-

ДИНАМИКА ОБЪЕМА РАБОТ, ВЫПОЛНЕННЫХ ПО ВИДУ ДЕЯТЕЛЬНОСТИ "СТРОИТЕЛЬСТВО"

(с учетом работ, выполненных хозяйственным способом организациями и населением, в % к среднемесячному значению 2019 года)

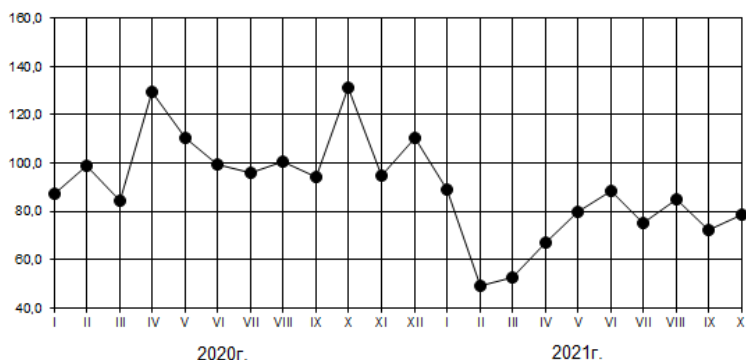

По состоянию на 1 ноября 2021г. общий **объем заключенных договоров строительного подряда и прочих заказов (контрактов)** (без субъектов малого предпринимательства) составил 60,2 млн. рублей, обеспеченность строительных организаций договорами и прочими заказами (контрактами) составила 0,02 месяца.

Таблица 2

ДИНАМИКА ОБЩЕГО ОБЪЕМА ЗАКЛЮЧЕННЫХ ДОГОВОРОВ СТРОИТЕЛЬНОГО ПОДРЯДА И ПРОЧИХ ЗАКАЗОВ (КОНТРАКТОВ)

(без субъектов малого предпринимательства)

	Объем заключенных договоров строительного подряда и прочих заказов (контрактов), млн. рублей	Обеспеченность строительных организаций договорами и прочими заказами (контрактами), месяцев
2020г.		
на 1 января	526,2	0,1
на 1 февраля	10,1	0,0

	<i>Объем заключенных договоров строительного подряда и прочих заказов (контрактов), млн. рублей</i>	<i>Обеспеченность строи- тельных организаций договорами и прочими заказами (контрактами), месяцев</i>
на 1 марта	68,8	0,0
на 1 апреля	54,5	0,0
на 1 мая	66,5	0,0
на 1 июня	68,6	0,0
на 1 июля	94,0	0,0
на 1 августа	68,3	0,0
на 1 сентября	44,4	0,0
на 1 октября	64,4	0,0
на 1 ноября	23,7	0,0
на 1 декабря	39,6	0,0
2021г.		
на 1 января	98,2	0,0
на 1 февраля	28,0	0,0
на 1 марта	15,7	0,0
на 1 апреля	36,9	0,0
на 1 мая	49,0	0,0
на 1 июня	151,2	0,0
на 1 июля	71,3	0,0
на 1 августа	47,4	0,0
на 1 сентября	21,5	0,0
на 1 октября	50,8	0,0
на 1 ноября	60,2	0,0

Жилищное строительство. В январе-октябре 2021г. сдано в эксплуатацию 8225 новых квартир общей площадью 867,1 тыс. м², что составляет 96,9% к уровню января-октября 2020г., в октябре 2021г. сданы в эксплуатацию 1123 новые квартиры общей площадью 108,2 тыс. м², что составляет 108,7% к уровню октября 2020г.

Таблица 3

ДИНАМИКА ВВОДА В ДЕЙСТВИЕ ЖИЛЫХ ДОМОВ

(с учетом жилых домов, построенных населением на земельных участках, предназначенных для ведения садоводства)

	Тыс. м ² общей площади	В % к	
		соответствующему периоду предыдущего года	предыдущему периоду
2020г.			
Январь	63,1	-	-
Февраль	74,4	-	117,9
Март	84,6	-	113,7
I квартал	222,1	-	-
Апрель	60,1	-	71,0
Май	69,7	-	116,0
Июнь	162,1	-	в 2,3 р.
II квартал	291,8	-	131,4
I полугодие	513,9	-	-
Июль	93,0	-	57,4
Август	95,7	-	102,9
Сентябрь	92,6	76,6	96,8
III квартал	281,3	79,6	96,4

	Тыс. м ² общей площади	В % к	
		соответствующему периоду предыдущего года	предыдущему периоду
Январь-сентябрь	795,2	92,9	-
Октябрь	99,5	95,9	107,5
Ноябрь	115,2	66,8	115,8
Декабрь	138,7	108,2	120,3
IV квартал	353,4	87,4	125,7
Год	1148,6	91,1	-
2021г.			
Январь	58,4	92,5	42,0
Февраль	48,6	65,4	83,3
Март	66,5	78,6	136,8
I квартал	173,5	78,1	49,1
Апрель	83,3	138,7	125,2
Май	67,1	96,4	80,6
Июнь	88,5	54,6	131,8
II квартал	238,9	81,9	137,7
I полугодие	412,4	80,3	-
Июль	102,3	110,0	115,6
Август	114,8	119,9	112,2
Сентябрь	129,5	139,8	112,8

	Тыс. м ² общей площади	В % к	
		соответствующему периоду предыдущего года	предыдущему периоду
III квартал	346,5	123,2	145,0
Октябрь	108,2	108,7	83,6
Январь-октябрь	867,1	96,9	-

ВВОД В ДЕЙСТВИЕ ЖИЛЫХ ДОМОВ
(в % к среднемесячному значению 2019 года)

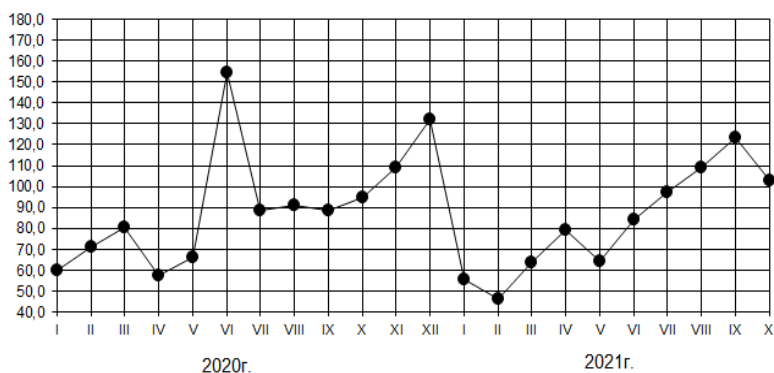

В сельской местности введены жилые дома общей площадью 433,6 тыс. м², что к уровню января-октября 2020г. составляет 105,3%.

Доля жилых домов, построенных населением, в общем объеме ввода жилья по области составила 86,6% (в январе-октябре 2020г. – 84,1%), построено 5999 жилых домов общей площадью 750,8 тыс. м².

2.5. ТРАНСПОРТ

Грузовые перевозки. Грузовыми автомобилями организаций всех видов экономической деятельности (без субъектов малого предпринимательства) в январе-октябре 2021г. перевезено 24,4 млн. тонн грузов, выполнено 2003,5 млн. тонно-километров, что соответственно на 5,7% меньше и на 2,5% больше, чем в январе-октябре 2020г.

Таблица 1

ПЕРЕВОЗКИ ГРУЗОВ И ГРУЗООБОРОТ АВТОМОБИЛЬНОГО ТРАНСПОРТА ОРГАНИЗАЦИЙ ВСЕХ ВИДОВ ЭКОНОМИЧЕСКОЙ ДЕЯТЕЛЬНОСТИ (без субъектов малого предпринимательства)

	Январь- октябрь 2021г.	В % к январю- октябрю 2020г.	Ок- тябрь 2021г.	В % к		<u>Справочно</u>		
				октябрем 2020г.	сен- тябрю 2021г.	январь- октябрь 2020г. в % к январю- октябрю 2019г.	октябрь 2020г. в % к	
							октябрю 2019г.	сен- тябрю 2020г.
Переве- зено грузов, тыс. тонн	24409,7	94,3	3282,2	96,3	108,2	96,1	96,7	102,0
из них на ком- мер- ческой основе	5841,1	125,2	613,1	107,0	99,4	96,4	108,8	111,8
Грузо- оборот, млн. т-км	2003,5	102,5	210,6	87,6	101,7	99,4	102,0	110,4
из них на ком- мер- ческой основе	1350,4	110,8	131,5	84,5	97,1	96,6	112,8	115,2

На коммерческой основе выполнено 23,9% общего объема грузовых перевозок и 67,4% грузооборота организаций области, не относящихся к субъектам малого предпринимательства (в январе-октябре 2020г. – соответственно 18,0% и 62,2%).

Таблица 2

**ДИНАМИКА ГРУЗОБОРОТА АВТОМОБИЛЬНОГО ТРАНСПОРТА
ОРГАНИЗАЦИЙ ВСЕХ ВИДОВ ЭКОНОМИЧЕСКОЙ ДЕЯТЕЛЬНОСТИ
НА КОММЕРЧЕСКОЙ ОСНОВЕ**

(без субъектов малого предпринимательства)

	Тыс. т-км	В % к	
		соответствующему периоду прошлого года	предыдущему периоду
2020г.			
Январь	98894,6	91,6	72,5
Февраль	108013,2	88,3	109,2
Март	137760,1	108,4	127,5
I квартал	344667,9	96,5	-
Апрель	130337,1	98,6	94,6
Май	100363,0	79,2	77,0
Июнь	109711,3	90,9	109,3
I полугодие	685079,3	93,0	-
Июль	126275,8	94,3	115,1
Август	116611,9	91,0	92,3
Сентябрь	135052,8	108,9	115,8
Январь-сентябрь	1063019,8	94,7	-
Октябрь	155576,0	112,8	115,2
Ноябрь	144680,5	110,2	93,0
Декабрь	148223,9	108,7	102,4
Год	1511500,2	98,9	-
2021г.			
Январь	116068,5	117,4	78,3
Февраль	124602,0	115,4	107,4
Март	145257,8	105,4	116,6
I квартал	385928,3	112,0	-
Апрель	130914,5	100,4	90,1
Май	143253,7	142,7	109,4
Июнь	137457,5	125,3	96,0
I полугодие	797553,9	116,4	-
Июль	141377,1	112,0	102,9
Август	144576,5	124,0	102,3
Сентябрь ¹⁾	135385,5	100,2	93,6
Январь-сентябрь ¹⁾	1218893,0	114,7	-
Октябрь	131518,3	84,5	97,1
Январь-октябрь	1350411,3	110,8	-

¹⁾ Данные уточнены в связи с предоставлением респондентами скорректированной информации.

Пассажирские перевозки. По маршрутам регулярных перевозок в январе-октябре 2021г. эксплуатационными автобусами перевезено 78,8 млн. пассажиров, что составляет 109,6% к уровню января-октября 2020г. Пассажирооборот в январе-октябре 2021г. составил 687,1 млн. пассажиро-км и увеличился к уровню января-октября 2020г. на 11,1%.

Таблица 3

**ПЕРЕВОЗКИ ПАССАЖИРОВ И ПАССАЖИРООБОРОТ
МАРШРУТНЫХ АВТОБУСОВ**

	Январь-октябрь 2021г.	В % к январю-октябрю 2020г.	Октябрь 2021г.	В % к		Справочно		
				октябрь 2020г.	сентябрь 2021г.	январь-октябрь 2020г. в % к январю-октябрю 2019г.	октябрь 2020г. в % к	
							октябрь 2019г.	сентябрь 2020г.
Перевезено пассажиров автобусами, тыс. человек	78816,1	109,6	8245,4	101,9	97,6	104,5	104,6	93,3
Пассажирооборот автобусов, млн. пасс.-км	687,1	111,1	72,0	104,6	97,2	97,7	98,0	93,1

Доля перевозок, выполняемых автобусами физических лиц, привлеченных для работы на маршрутах общего пользования, в общем объеме перевозок маршрутными автобусами снизилась по сравнению с январем-октябрем 2020г. и составила 37,5%, доля пассажирооборота – 38,4%.

Таблица 4

ДИНАМИКА ПАССАЖИРООБОРОТА МАРШРУТНЫХ АВТОБУСОВ

	Тыс. пасс.-км	В % к	
		соответст- вующему периоду прошлого года	предыдущему периоду
2020г.			
Январь	71537,9	114,9	94,2
Февраль	73509,4	126,8	102,8
Март	75650,4	121,0	102,9
I квартал	220697,7	120,7	-
Апрель	31375,8	50,5	41,5
Май	40985,5	64,5	130,6
Июнь	54569,3	87,1	133,1
I полугодие	347628,3	93,6	-
Июль	61025,0	98,8	111,8
Август	66781,2	105,8	109,4
Сентябрь	73896,7	111,9	110,7
Январь-сентябрь	549331,2	97,6	-
Октябрь	68809,9	98,0	93,1
Ноябрь	64535,9	89,7	93,8
Декабрь	68201,8	89,8	105,7
Год	750878,8	96,2	-
2021г.			
Январь	58990,6	82,5	86,5
Февраль	61426,0	83,6	104,1
Март	69994,1	92,5	113,9
I квартал	190410,7	86,3	-
Апрель	72158,5	в 2,3 р.	103,1
Май	69797,8	170,3	96,7
Июнь	71242,7	130,6	102,1
I полугодие	403609,7	116,1	-
Июль	67589,6	110,8	94,9
Август	69819,7	104,8	103,3
Сентябрь	74035,3	99,0	106,0
Январь-сентябрь	615054,3	111,8	-
Октябрь	71996,9	104,6	97,2
Январь-октябрь	687051,2	111,1	-



РЫНКИ ТОВАРОВ И УСЛУГ

3.1. РОЗНИЧНАЯ ТОРГОВЛЯ

Оборот розничной торговли в январе-октябре 2021г. составил 325307,9 млн. рублей, что в товарной массе составляет 100,7% к уровню января-октября 2020г.

Таблица 1

ДИНАМИКА ОБОРОТА РОЗНИЧНОЙ ТОРГОВЛИ

	Млн. рублей	В % к	
		соответствующему периоду предыдущего года	предыдущему периоду
2020г.			
Январь	28875,2	104,1	87,8
Февраль	28473,7	102,7	98,4
Март	29931,2	100,6	104,5
I квартал	87280,2	102,4	92,2
Апрель	27734,0	94,7	91,6
Май	29266,9	96,4	105,0
Июнь	31128,3	100,4	106,3
II квартал	88129,2	97,2	99,2
I полугодие	175409,4	99,8	-
Июль	31264,7	98,8	100,1
Август	31895,5	99,2	102,2
Сентябрь	30802,9	97,8	96,4
III квартал	93963,2	98,6	106,2
Январь-сентябрь	269372,5	99,4	-
Октябрь	31482,2	99,6	101,8
Ноябрь	31420,6	98,9	99,2
Декабрь	34055,2	98,8	107,5
IV квартал	96958,0	99,1	101,2
Год	366330,5	99,3	-

	Млн. рублей	В % к	
		соответствующему периоду предыдущего года	предыдущему периоду
2021г.			
Январь	29997,3	98,3	87,3
Февраль	29646,5	97,9	98,0
Март	31961,7	99,9	106,7
I квартал	91605,5	98,7	93,5
Апрель	32247,4	109,2	100,1
Май	32185,3	103,0	99,1
Июнь	33133,7	99,2	102,3
II квартал	97566,4	103,2	103,8
I полугодие	189171,9	101,2	-
Июль	33207,4	98,7	99,7
Август	34197,4	99,1	102,5
Сентябрь	33802,6	101,1	98,4
III квартал	101207,5	99,6	102,0
Январь-сентябрь	290379,3	100,7	-
Октябрь	34928,5	101,3	102,0
Январь-октябрь	325307,9	100,7	-

ДИНАМИКА ОБОРОТА РОЗНИЧНОЙ ТОРГОВЛИ
(в % к среднемесячному значению 2019 года)

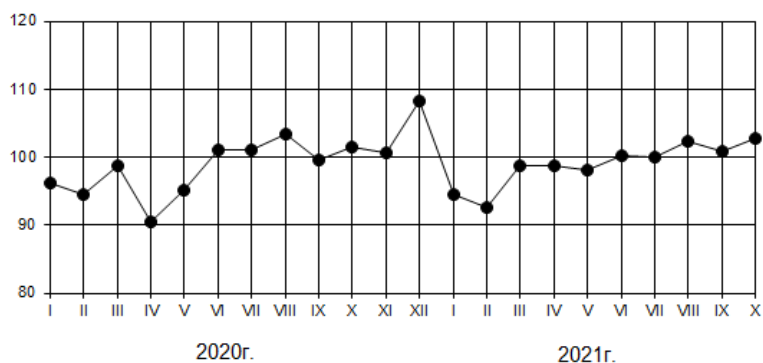

В январе-октябре 2021г. оборот розничной торговли на 91,7% сформирован торговыми организациями и индивидуальными предпринимателями, осуществляющими деятельность в стационарной торговой сети (вне рынка), доля реализации товаров на розничных рынках и ярмарках составила 8,3%.

Таблица 2

**ОБОРОТ РОЗНИЧНОЙ ТОРГОВЛИ ТОРГУЮЩИХ ОРГАНИЗАЦИЙ
И ПРОДАЖА ТОВАРОВ НА РОЗНИЧНЫХ РЫНКАХ**

	Январь-октябрь 2021г.		Октябрь 2021г., млн. рублей	В % к		Справочно январь-октябрь 2020г. в % к январю-октябрю 2019г.
	млн. рублей	в % к январю-октябрю 2020г.		октябрю 2020г.	сентябрю 2021г.	
Всего	325307,9	100,7	34928,5	101,3	102,0	99,4
в том числе:						
оборот розничной торговли торговых организаций и индивидуальных предпринимателей вне рынка	298230,7	101,1	32091,2	101,8	102,1	100,3
продажа товаров на розничных рынках и ярмарках	27077,2	96,6	2837,4	96,3	100,2	90,7

**СТРУКТУРА ФОРМИРОВАНИЯ ОБОРОТА РОЗНИЧНОЙ ТОРГОВЛИ
в январе-октябре 2021 года
(в %)**

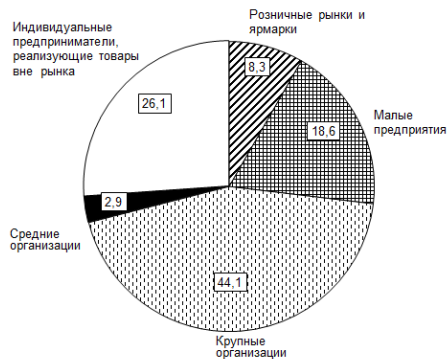

В структуре оборота розничной торговли, удельный вес пищевых продуктов, включая напитки, и табачных изделий в январе-октябре 2021г. составил 41,1%, непродовольственных товаров – 58,9% (в январе-октябре 2020г. - соответственно 41,7% и 58,3%).

Таблица 3

**ДИНАМИКА ОБОРОТА РОЗНИЧНОЙ ТОРГОВЛИ ПИЩЕВЫМИ ПРОДУКТАМИ,
ВКЛЮЧАЯ НАПИТКИ, И ТАБАЧНЫМИ ИЗДЕЛИЯМИ,
НЕПРОДОВОЛЬСТВЕННЫМИ ТОВАРАМИ**

	Пищевые продукты, включая напитки, и табачные изделия			Непродовольственные товары		
	млн. рублей	в % к соответствующему периоду предыдущего года	предыдущему периоду	млн. рублей	в % к соответствующему периоду предыдущего года	предыдущему периоду
2020г.						
Январь	11215,8	104,9	87,9	17659,4	103,6	87,8
Февраль	11289,9	105,9	100,3	17183,9	100,6	97,1
Март	12150,0	104,4	106,5	17781,2	98,2	103,2
I квартал	34655,7	105,0	95,3	52624,4	100,7	90,4
Апрель	11948,5	102,4	96,5	15785,5	89,6	88,2
Май	12650,4	102,9	105,2	16616,5	92,0	104,8
Июнь	13157,5	105,6	104,1	17970,8	97,0	108,0
II квартал	37756,4	103,7	106,4	50372,8	92,9	94,6
I полугодие	72412,1	104,4	-	102997,2	96,7	-
Июль	13314,6	106,5	100,8	17950,1	93,8	99,6
Август	13255,2	105,3	100,1	18640,4	95,2	103,7
Сентябрь	12915,7	106,2	97,4	17887,2	92,5	95,6
III квартал	39485,5	106,0	104,5	54477,7	93,9	107,3
Январь-сентябрь	111897,6	105,0	-	157474,9	95,7	-
Октябрь	13445,3	110,1	103,8	18036,8	93,1	100,3
Ноябрь	13129,8	109,0	96,6	18290,8	92,8	101,1
Декабрь	14076,9	103,5	105,7	19978,3	95,8	108,8
IV квартал	40652,1	107,4	100,3	56305,9	93,9	101,9
Год	152549,7	105,6	-	213780,8	95,3	-
2021г.						
Январь	12053,4	99,6	84,5	17943,8	97,5	89,3
Февраль	12358,5	100,5	101,2	17288,0	96,2	95,9
Март	13197,4	99,1	105,1	18764,3	100,5	107,8
I квартал	37609,3	99,7	91,1	53996,2	98,1	95,2

	Пищевые продукты, включая напитки, и табачные изделия			Непродовольственные товары		
	млн. рублей	в % к		млн. рублей	в % к	
		соответствующему периоду предыдущего года	предыдущему периоду		соответствующему периоду предыдущего года	предыдущему периоду
Апрель	13482,6	103,8	101,0	18764,8	113,3	99,5
Май	13352,6	96,8	98,2	18832,7	107,8	99,7
Июнь	13517,7	93,2	100,3	19616,0	103,6	103,8
II квартал	40352,9	98,0	103,9	57213,5	107,7	104,0
I полугодие	77962,2	98,7	-	111209,7	102,9	-
Июль	13832,3	94,3	101,9	19375,1	102,0	98,1
Август	13710,9	93,4	99,2	20486,6	103,1	104,9
Сентябрь	13686,3	95,0	99,1	20116,3	105,5	97,8
III квартал	41229,5	94,2	101,2	59977,9	103,6	102,4
Январь-сентябрь	119191,7	97,1	-	171187,6	103,2	-
Октябрь	14403,2	94,7	103,4	20525,4	106,3	101,0
Январь-октябрь	133594,9	96,9	-	191713,0	103,5	-

ДИНАМИКА ОБОРОТА РОЗНИЧНОЙ ТОРГОВЛИ ПИЩЕВЫМИ ПРОДУКТАМИ, ВКЛЮЧАЯ НАПИТКИ, И ТАБАЧНЫМИ ИЗДЕЛИЯМИ, НЕПРОДОВОЛЬСТВЕННЫМИ ТОВАРАМИ
(в % к среднемесячному значению 2019 года)



Таблица 4

**ТОВАРНЫЕ ЗАПАСЫ
В ОРГАНИЗАЦИЯХ РОЗНИЧНОЙ ТОРГОВЛИ**

на конец месяца

	<i>Товарные запасы, млн. рублей</i>	<i>Уровень запасов, в днях торговли</i>
2020г.		
Январь	17448,3	48
Февраль	17540,0	46
Март	17752,0	50
Апрель	17128,9	48
Май	16186,8	42
Июнь	15923,2	37
Июль	16099,1	39
Август	16793,9	38
Сентябрь	17057,3	40
Октябрь	17831,2	42
Ноябрь	18539,4	42
Декабрь	18133,2	36
2021г.		
Январь	17247,3	43
Февраль	17616,6	42
Март	18009,1	46
Апрель	17614,0	39
Май	17124,0	38
Июнь	17106,0	35
Июль	16264,6	35
Август	16236,2	33
Сентябрь	16777,0	34
Октябрь	18707,0	38

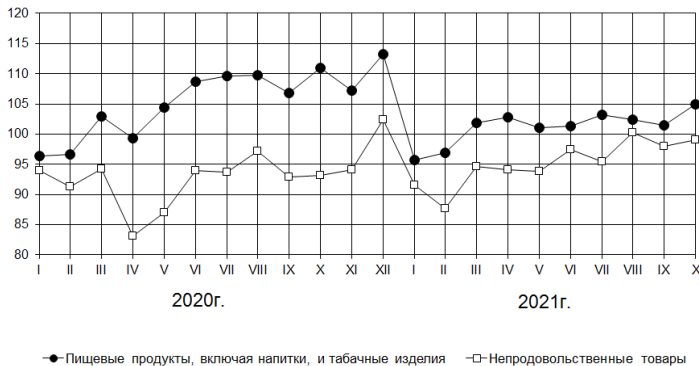
В октябре 2021г. по сравнению с сентябрем 2021г. в крупных и средних организациях розничной торговли отмечалось значительное увеличение продажи свежих фруктов, свежих овощей, консервов из рыбы и морепродуктов, лекарственных средств, консервов молочных сухих, сублимированных, ламп накаливания, яиц, дизельного топлива, муки, ламп светодиодных, игр и игрушек.

На 1 ноября 2021г. по сравнению с наличием товарных запасов на 1 октября 2021г. в крупных и средних организациях розничной торговли наблюдалось значительное увеличение товарных запасов свежих фруктов, животных масел и жиров, ламп накаливания, кондитерских изделий, маргариновой продукции, свежего картофеля, муки, растительных масел.

Таблица 5

**ИЗМЕНЕНИЕ ПРОДАЖИ И ЗАПАСОВ ОСНОВНЫХ ПРОДУКТОВ ПИТАНИЯ И
НЕПРОДОВОЛЬСТВЕННЫХ ТОВАРОВ В ОРГАНИЗАЦИЯХ РОЗНИЧНОЙ
ТОРГОВЛИ, НЕ ОТНОсяЩИХСЯ К СУБЪЕКТАМ МАЛОГО
ПРЕДПРИНИМАТЕЛЬСТВА**

в сопоставимых ценах

	Продано в октябре 2021г. в % к сентябрю 2021г.	Запасы на 1 ноября 2021г. в % к запасам на 1 октября 2021г.	Обеспеченность запасами в днях торговли	
			на 1 ноября 2021г.	на 1 октября 2021г.
Мясо и мясные продукты	99,4	91,2	9	10
из них:				
мясо животных	97,4	72,3	6	7
мясо домашней птицы	103,4	85,2	3	4
продукты из мяса и мяса птицы	98,4	93,2	9	10
консервы из мяса и мяса птицы	102,4	102,0	69	69
Рыба, ракообразные и мол- люски	104,4	104,6	26	26
из них:				
консервы из рыбы и морепродуктов	122,6	103,6	43	51
Пищевые масла и жиры	101,1	106,7	15	15
из них:				
животные масла и жиры	107,3	121,6	8	7
растительные масла	97,4	109,5	25	23
маргариновая продукция	105,2	112,3	11	11
Молочные продукты	106,7	99,6	10	11
из них:				
молоко питьевое	106,8	98,7	5	6
молочные напитки	86,1	88,8	12	12
сыры жирные	102,3	98,7	14	14
консервы молочные сухие, сублимированные	114,7	96,4	56	66
Яйца	112,0	92,9	10	12

	Продано в октябре 2021г. в % к сентябрю 2021г.	Запасы на 1 ноября 2021г. в % к запасам на 1 октября 2021г.	Обеспеченность запасами в днях торговли	
			на 1 ноября 2021г.	на 1 октября 2021г.
Сахар	103,7	103,0	13	13
Кондитерские изделия	107,4	112,9	27	26
Чай, кофе, какао	102,1	103,2	48	48
из них:				
чай	106,4	104,5	50	50
Соль	100,2	102,0	25	24
Мука	110,5	110,1	25	25
Крупа	105,3	100,8	24	25
Макаронные изделия	104,5	107,1	32	31
Хлеб и хлебобулочные изделия	102,7	100,5	3	3
Свежий картофель	97,4	112,1	4	3
Свежие овощи	127,6	107,7	4	4
Свежие фрукты	131,2	124,2	4	4
Безалкогольные напитки	104,5	99,5	19	20
Табачные изделия	99,8	98,8	22	23
Туалетное и хозяйственное мыло	101,7	101,8	59	59
Косметические и парфюмерные товары, кроме мыла	101,7	104,2	112	109
Мебель	93,3	101,9	33	30
Холодильники и морозильники	87,8	106,1	67	55
Стиральные машины	97,1	98,4	44	44
Аудиоаппаратура	93,8	102,5	101	93
Телевизоры	105,0	101,5	74	76
Спортивное оборудование и спортивные товары	93,2	99,9	108	101
Компьютеры	98,2	101,3	39	37
Периферийные устройства	91,2	103,9	90	79

	Продано в октябре 2021г. в % к сентябрю 2021г.	Запасы на 1 ноября 2021г. в % к запасам на 1 октября 2021г.	Обеспеченность запасами в днях торговли	
			на 1 ноября 2021г.	на 1 октября 2021г.
Фотоаппаратура и фототовары	101,7	97,5	106	110
Мобильные телефоны	92,5	89,3	26	27
Часы	73,1	99,2	101	75
Книги	84,7	99,0	170	146
Газеты и журналы	106,9	97,8	58	64
Писчебумажные и канцелярские товары	82,3	96,9	72	61
Игры и игрушки	109,1	103,8	84	88
Мужская, женская и детская одежда	95,1	102,1	49	46
Нательное белье	92,8	106,4	49	43
Чулочно-носочные изделия	83,9	100,7	86	72
Обувь	97,4	105,3	78	72
Строительные материалы	94,1	99,4	26	25
Лекарственные средства	119,3	101,9	48	56
Ювелирные изделия	76,7	101,2	513	389
Бензины автомобильные	100,1	98,8	4	4
Дизельное топливо	111,5	95,0	7	8
Газовое моторное топливо	96,5	88,2	2	3
Сжиженный природный газ	97,8	83,1	2	3
Автомобильные детали, узлы и принадлежности	101,4	107,8	106	100
Лампы осветительные (бытовые) - всего	109,4	102,4	86	92
из них:				
лампы накаливания (включая галогенные, кроме ламп для автотранспортных средств)	112,1	117,7	100	95
лампы газоразрядные люминесцентные	88,6	101,0	100	88
лампы светодиодные	109,4	99,8	84	92

3.2. РЕСТОРАНЫ, КАФЕ И БАРЫ

Оборот общественного питания в январе-октябре 2021г. составил 9087,5 млн. рублей, что в физическом объеме на 11,8% выше, чем в январе-октябре 2020г.

Таблица 1

ДИНАМИКА ОБОРОТА ОБЩЕСТВЕННОГО ПИТАНИЯ

	Млн. рублей	В % к	
		соответствующему периоду предыдущего года	предыдущему периоду
2020г.			
Январь	800,5	111,0	97,4
Февраль	842,4	110,0	104,3
Март	777,3	102,2	92,1
I квартал	2420,2	107,7	96,7
Апрель	542,9	63,4	69,7
Май	576,0	76,0	106,1
Июнь	563,0	73,4	95,5
II квартал	1681,9	70,6	67,8
I полугодие	4102,0	88,6	-
Июль	660,1	99,1	112,7
Август	686,3	104,1	103,8
Сентябрь	1148,9	131,1	167,3

	Млн. рублей	В % к	
		соответствующему периоду предыдущего года	предыдущему периоду
III квартал	2495,3	113,3	142,4
Январь-сентябрь	6597,4	96,4	-
Октябрь	1026,7	111,2	88,9
Ноябрь	970,5	110,5	94,5
Декабрь	993,6	111,4	102,4
IV квартал	2990,8	111,1	119,1
Год	9588,2	100,7	-
2021г.			
Январь	864,3	99,5	87,0
Февраль	903,4	98,8	103,6
Март	970,8	114,7	107,0
I квартал	2738,6	104,2	91,1
Апрель	1039,2	176,1	107,0
Май	910,9	145,5	87,7
Июнь	925,8	154,0	101,1
II квартал	2875,9	158,3	104,2
I полугодие	5614,5	126,3	-

	Млн. рублей	В % к	
		соответствующему периоду предыдущего года	предыдущему периоду
Июль	683,5	100,3	73,4
Август	701,9	99,1	102,6
Сентябрь	1062,8	89,7	151,4
III квартал	2448,2	95,1	84,3
Январь-сентябрь	8062,6	114,7	-
Октябрь	1024,9	93,1	92,2
Январь-октябрь	9087,5	111,8	-

**СТРУКТУРА ФОРМИРОВАНИЯ ОБОРОТА ОБЩЕСТВЕННОГО ПИТАНИЯ
в январе-октябре 2021 года
(в %)**

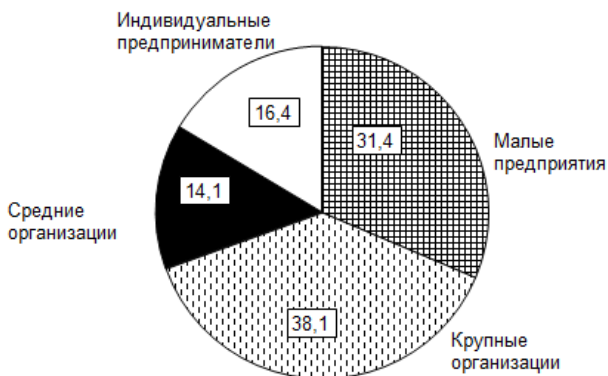

3.3. РЫНОК ПЛАТНЫХ УСЛУГ НАСЕЛЕНИЮ

В январе-октябре 2021г. населению было оказано платных услуг на 78269,4 млн. рублей, или на 8,0% (в сопоставимых ценах) больше, чем в январе-октябре 2020г.

Таблица 1

ДИНАМИКА ОБЪЕМА ПЛАТНЫХ УСЛУГ НАСЕЛЕНИЮ

	В % к	
	соответствующему периоду предыдущего года	предыдущему периоду
2020г.		
Январь	101,8	95,4
Февраль	102,5	101,4
Март	98,7	97,0
I квартал	100,6	97,0
Апрель	74,7	74,9
Май	78,6	100,9
Июнь	89,6	112,0
II квартал	82,2	77,7
I полугодие	90,8	-
Июль	97,3	108,0
Август	97,2	100,9
Сентябрь	102,8	102,6
III квартал	100,0	118,5
Январь-сентябрь	93,5	-
Октябрь	98,1	102,5
Ноябрь	91,4	104,4
Декабрь	103,1	109,1
IV квартал	98,7	110,5
Год	94,6	-
2021г.		
Январь	102,0	94,5
Февраль	100,7	100,0
Март	105,2	101,8
I квартал	102,9	102,0
Апрель	133,7	95,3
Май	124,3	93,7
Июнь	110,7	99,7
II квартал	123,3	92,5
I полугодие	111,1	-
Июль	102,7	100,2
Август	102,9	101,1
Сентябрь ¹⁾	102,9	102,5

	В % к	
	соответствующему периоду предыдущего года	предыдущему периоду
III квартал¹⁾	103,4	99,3
Январь-сентябрь¹⁾	108,3	-
Октябрь	105,8	105,3
Январь-октябрь	108,0	-

¹⁾ Уточненные данные.

В январе-октябре 2021г. в структуре объема платных услуг населению преобладают коммунальные, бытовые, транспортные и телекоммуникационные услуги (65,2% от общего объема).

Таблица 2

ОБЪЕМ ПЛАТНЫХ УСЛУГ НАСЕЛЕНИЮ ПО ВИДАМ

	Январь-октябрь 2021г.			Октябрь 2021г.			
	млн. рублей	в % к		млн. рублей	в % к		
		январь- октябрю 2020г.	итогу		октябрь 2020г.	сентябрь 2021г.	итогу
Платные услуги	78269,4	108,0	100	8228,1	105,8	105,3	100
в том числе:							
бытовые	13759,9	109,6	17,6	1530,1	108,2	106,0	18,6
транспортные	9415,4	110,4	12,0	1057,5	92,6	96,3	12,9
почтовой связи, курьерские услуги	574,2	98,8	0,7	63,4	99,6	99,4	0,8
телекоммуника- ционные	8874,5	101,3	11,3	935,4	103,6	100,3	11,4
жилищные	5278,4	100,8	6,7	556,0	105,3	100,4	6,8
коммунальные	19002,2	107,3	24,3	1738,6	112,2	123,3	21,1
учреждений культуры	1251,6	139,0	1,6	132,9	123,4	99,9	1,6
туристических агентств, туропера- торов и прочие							
услуги по брониро- ванию и сопутству- ющие им услуги	641,4	114,0	0,8	83,2	118,4	97,1	1,0
услуги гостиниц и аналогичные							
услуги по предо- ставлению вре- менного жилья	894,5	105,6	1,1	104,5	105,8	98,7	1,3

	Январь-октябрь 2021г.			Октябрь 2021г.			
	млн. рублей	в % к		млн. рублей	в % к		
		январь- октябрю 2020г.	итогу		октябрю 2020г.	сентябрю 2021г.	итогу
физической культуры и спорта	710,0	151,7	0,9	81,3	119,5	118,1	1,0
медицинские	6677,5	110,7	8,5	747,3	115,4	102,6	9,1
специализированных коллективных средств размещения	1078,7	148,8	1,4	95,4	106,1	85,9	1,2
в том числе:							
услуги санаторно-курортных организаций	905,8	154,1	1,2	69,5	91,5	74,2	0,8
ветеринарные	257,0	92,4	0,3	29,3	107,3	87,7	0,4
юридические	1102,9	99,5	1,4	113,2	88,2	99,6	1,4
системы образования	6267,9	114,8	8,0	681,5	102,2	104,9	8,3
услуги, предоставляемые гражданам пожилого возраста и инвалидам	317,5	102,7	0,4	31,1	105,9	96,1	0,4
прочие платные услуги	2165,7	91,4	2,8	247,5	100,5	99,9	3,0

В январе-октябре 2021г. в структуре объема бытовых услуг, по-прежнему, лидировали три вида услуг: по ремонту и строительству жилья и других построек, техобслуживанию и ремонту транспортных средств, машин и оборудования, услуги парикмахерских, занимая суммарно 79,4% в общем объеме.

Таблица 3

ОБЪЕМ БЫТОВЫХ УСЛУГ НАСЕЛЕНИЮ ПО ВИДАМ

	Январь-октябрь 2021г.			Октябрь 2021г.			
	млн. рублей	в % к		млн. рублей	в % к		
		январь- октябрю 2020г.	итогу		октябрю 2020г.	сентябрю 2021г.	итогу
Бытовые услуги	13759,9	109,6	100	1530,1	108,2	106,0	100
в том числе:							

	Январь-октябрь 2021г.			Октябрь 2021г.			
	млн. рублей	в % к		млн. рублей	в % к		
		январю- октябрю 2020г.	итогу		октябрю 2020г.	октябрю 2021г.	итогу
ремонт, окраска и пошив обуви	119,0	112,4	0,9	11,9	89,7	98,8	0,8
ремонт и пошив швейных, меховых и кожаных изделий, головных уборов и изделий текстильной галантереи, ремонт, пошив и вязание трикотажных изделий	193,6	127,4	1,4	19,6	107,8	96,4	1,3
ремонт и техническое обслуживание бытовой радиоэлектронной аппаратуры, бытовых машин и приборов, ремонт и изготовление металлоизделий	565,5	135,5	4,1	60,3	114,7	92,8	3,9
техническое обслуживание и ремонт транспортных средств, машин и оборудования	3575,3	124,6	26,0	419,8	130,0	112,3	27,4
изготовление и ремонт мебели	377,2	117,6	2,7	43,5	121,0	97,0	2,8
химическая чистка и крашение, услуги прачечных	30,6	100,7	0,2	3,2	88,3	100,0	0,2
ремонт и строительство жилья и других построек	5591,2	100,0	40,6	631,4	102,5	109,4	41,3
услуги фотоателье	127,8	103,4	0,9	13,1	92,0	91,2	0,9
услуги бань и душевых	238,9	119,0	1,7	28,9	118,8	103,9	1,9
услуги парикмахерских	1764,3	111,4	12,8	171,2	88,7	97,1	11,2
услуги предприятий по прокату	138,5	111,2	1,0	11,8	73,5	77,1	0,8
ритуальные услуги	712,7	103,3	5,2	77,2	108,9	101,8	5,0
прочие виды бытовых услуг	325,4	82,3	2,4	38,2	98,3	100,0	2,5

3.4. ОПТОВАЯ ТОРГОВЛЯ И ТОВАРНЫЕ РЫНКИ

3.4.1. ОБОРОТ ОПТОВОЙ ТОРГОВЛИ

В январе-октябре 2021г. общий объем оборота оптовой торговли составил 675,9 млрд. рублей (95,7% к уровню января-октября 2020г.).

Таблица 1

ДИНАМИКА ОБОРОТА ОПТОВОЙ ТОРГОВЛИ

	Оборот оптовой торговли - всего			Оборот оптовой торговли организаций оптовой торговли, в % к	
	млн. рублей	в % к		соответствующему периоду предыдущего года	предыдущему периоду
		соответствующему периоду предыдущего года	предыдущему периоду		
2020г.					
Январь	40871,8	97,1	61,7	96,4	63,2
Февраль	49930,7	110,1	121,4	109,4	122,0
Март	60014,1	110,4	117,0	109,6	116,7
I квартал	150816,6	106,3	75,6	105,5	76,8
Апрель	59991,1	101,8	98,8	101,2	98,1
Май	56253,4	104,3	93,3	103,3	92,5
Июнь	56716,9	96,2	100,9	94,6	100,2
II квартал	172961,4	100,7	110,7	99,6	109,1
I полугодие	323778,0	103,3	-	102,4	-
Июль	60814,0	104,1	106,4	104,4	106,9
Август	62142,6	107,6	100,7	107,3	101,1
Сентябрь	67303,0	96,2	106,4	95,6	106,1
III квартал	190259,6	102,3	107,3	102,1	107,2

	Оборот оптовой торговли - всего			Оборот оптовой торговли организаций оптовой торговли, в % к	
	млн. рублей	в % к		соответствующему периоду предыдущего года	предыдущему периоду
		соответствующему периоду предыдущего года	предыдущему периоду		
Январь-сентябрь	514037,7	103,0	-	102,3	-
Октябрь	73576,5	96,5	106,9	98,7	109,8
Ноябрь	75526,0	105,8	100,3	108,2	100,6
Декабрь	74832,4	96,2	96,7	98,6	95,1
IV квартал	223934,9	99,4	110,5	101,7	113,1
Год	737972,6	101,9	-	102,1	-

2021г.

Январь	49009,6	100,4	64,4	101,4	65,0
Февраль	57865,4	96,7	116,8	97,9	117,7
Март	73098,7	102,7	124,2	104,6	124,7
I квартал	179973,7	100,1	76,2	101,5	76,8
Апрель	67616,3	94,5	90,9	94,7	88,9
Май	65623,7	96,8	95,6	97,2	94,9
Июнь	72015,8	103,8	108,2	105,1	108,3
II квартал	205255,8	98,3	108,8	98,8	106,4
I полугодие	385229,5	99,1	-	100,1	-
Июль	71898,4	96,1	98,6	95,3	96,9
Август	71523,3	94,6	99,1	93,6	99,3
Сентябрь	70327,7	87,1	98,0	86,2	97,9
III квартал	213749,4	92,3	101,0	91,5	99,2

	Оборот оптовой торговли - всего			Оборот оптовой торговли организаций оптовой торговли, в % к	
	млн. рублей	в % к		соответствующему периоду предыдущего года	предыдущему периоду
		соответствующему периоду предыдущего года	предыдущему периоду		
Январь-сентябрь	598978,9	96,7	-	97,0	-
Октябрь	76894,9	89,1	109,3	85,9	109,4
Январь-октябрь	675873,8	95,7	-	95,5	-

ДИНАМИКА ОБОРОТА ОПТОВОЙ ТОРГОВЛИ
(в % к среднемесячному значению 2019 года)

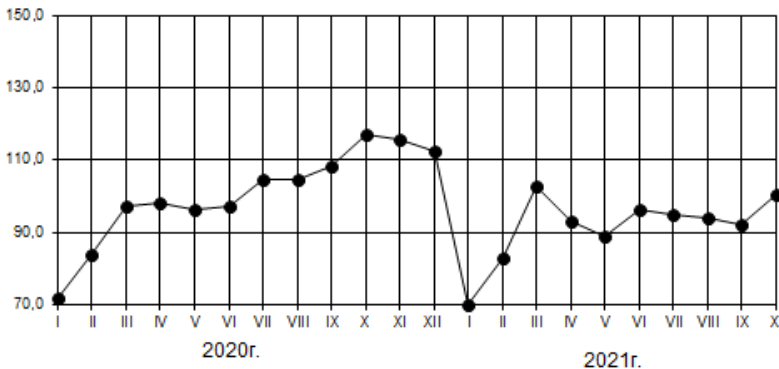

Оборот оптовой торговли организаций оптовой торговли составил 594,7 млрд. рублей. Доля субъектов малого предпринимательства оптовых предприятий – 34,2% от общего оборота оптовой торговли.

Помимо организаций оптовой торговли, перепродажу продукции осуществляли организации других видов экономической деятельности, оборот оптовой торговли которых в январе-октябре 2021г. составил 81,2 млрд. рублей. Оборот оптовой торговли неторговых организаций составил 12,0% от общего оборота оптовой торговли.

3.4.2. ИСПОЛЬЗОВАНИЕ ТОПЛИВНО-ЭНЕРГЕТИЧЕСКИХ ТОВАРОВ

По состоянию на 1 ноября 2021г. запасы угля у потребителей составили 18,5 тыс. тонн, что на 5,6% меньше, чем на 1 ноября 2020г. Запасы топочного мазута снизились на 10,8% и составили 20,2 тыс. тонн.

В котельных, находящихся в ведении муниципалитетов и в ведомственных котельных запасы угля на 1 ноября 2021г. составили 14,2 тыс. тонн, что на 0,1% меньше, чем на 1 ноября 2020г.

Таблица 2

ЗАПАСЫ УГЛЯ И ТОПОЧНОГО МАЗУТА У ПОТРЕБИТЕЛЕЙ на 1 ноября 2021 года

	В % к запасам на соответствующую дату прошлого года	
	запасы угля	запасы топочного мазута
Всего	94,4	89,2
в том числе у потребителей с основным видом деятельности:		
добыча полезных ископаемых	-	65,4
обрабатывающие производства	57,9	96,9
из них:		
производство пищевых продуктов	57,9	100,0
производство металлургическое	-	96,3
производство готовых металлических изделий, кроме машин и оборудова- ния	-	100,0
обеспечение электрической энергией, газом и паром; конди- ционирование воздуха	99,9	99,8
транспортировка и хранение	-	-
прочие потребители	193,5	56,0

3.4.3. ПРОДАЖА И ЗАПАСЫ ОТДЕЛЬНЫХ ВИДОВ ПРОДУКЦИИ (ТОВАРОВ)

Таблица 3

**ПРОДАЖА ОТДЕЛЬНЫХ ВИДОВ ПРОДУКЦИИ (ТОВАРОВ)
ОРГАНИЗАЦИЯМИ ОПТОВОЙ ТОРГОВЛИ
(БЕЗ СУБЪЕКТОВ МАЛОГО ПРЕДПРИНИМАТЕЛЬСТВА И ОРГАНИЗАЦИЙ СО
СРЕДНЕЙ ЧИСЛЕННОСТЬЮ РАБОТНИКОВ ДО 15 ЧЕЛОВЕК,
НЕ ЯВЛЯЮЩИХСЯ СУБЪЕКТАМИ МАЛОГО ПРЕДПРИНИМАТЕЛЬСТВА)**

	Январь- октябрь 2021г., тонн	Январь- октябрь 2021г. в % к январю- октябрю 2020г.	Октябрь 2021г. в % к сентяб- рю 2021г.	Справочно	
				январь- октябрь 2020г. в % к январю- октябрю 2019г.	октябрь 2020г. в % к сентяб- рю 2020г.
Бензин автомобильный	17064,2	113,3	96,8	143,1	41,0
Бензины автомобильные с октановым числом не менее 80, но не более 92	... ¹⁾	39,3	119,9	158,4	40,3
Бензин автомобильный с октано- вым числом более 92, но не более 95	12191,3	в 3,5 р.	92,9	99,7	44,4
Топливо дизельное	51003,4	85,4	191,2	102,8	39,2
Удобрения минеральные или химические, тыс. тонн	206,6	74,9	54,9	59,2	139,2

Пищевые продукты, включая напитки, и табачные изделия

Мясо и мясо птицы, кроме субпродуктов	127398,3	119,2	в 2,2 р.	105,2	95,8
Изделия колбасные	... ¹⁾	75,8	100,0	94,0	79,7
Консервы мясные, тыс. усл. банок	... ¹⁾	89,9	105,3	94,4	141,7
Молоко, кроме сырого	... ¹⁾	103,2	90,7	76,3	74,8
Маргарин	... ¹⁾	108,4	110,9	119,7	89,7

	Январь- октябрь 2021г., тонн	Январь- октябрь 2021г. в % к январю- октябрю 2020г.	Октябрь 2021г. в % к сентяб- рю 2021г.	Справочно	
				январь- октябрь 2020г. в % к январю- октябрю 2019г.	октябрь 2020г. в % к сентяб- рю 2020г.
Масла растительные	105499,1	143,6	115,7	119,1	72,9
Сигары, сигары с обрезанными концами (черуты), сигариллы (сигары тонкие), сигареты, папиросы, биди, кретек из табака или заменителей табака, млн. шт.	735,5	102,0	88,2	109,3	в 3,4 р.
Сахар белый свекловичный или тростниковый в твердом состоянии без вкусоароматических или красящих добавок	86007,5	98,3	123,9	151,5	в 2,7 р.
Кондитерские изделия	180163,0	166,2	99,0	99,2	85,4
Хлеб и хлебобулочные изделия	528,4	106,9	104,4	103,6	102,0
Рыба и продукты рыбные переработанные (без рыбных консервов)	1037,1	82,8	103,0	62,4	10,3
Консервы рыбные, тыс. усл. банок	15,2	56,1	122,2	105,4	43,7
Мука	10302,0	в 2,8 р.	в 4,0 р.	177,8	89,2
Изделия макаронные и аналогичные мучные изделия	90,5	53,4	104,2	92,4	94,7
Крупа	... ¹⁾	170,9	17,3	193,1	109,8
Соль пищевая	... ¹⁾	119,7	106,5	197,4	105,5

¹⁾ Данные не публикуются в целях обеспечения конфиденциальности первичных статистических данных, полученных от организаций, в соответствии с Федеральным законом от 29.11.07. №282-ФЗ "Об официальном статистическом учете и системе государственной статистики в РФ".

Таблица 4

**ЗАПАСЫ ОТДЕЛЬНЫХ ВИДОВ ПРОДУКЦИИ (ТОВАРОВ) В ОРГАНИЗАЦИЯХ
ОПТОВОЙ ТОРГОВЛИ (БЕЗ СУБЪЕКТОВ МАЛОГО
ПРЕДПРИНИМАТЕЛЬСТВА И ОРГАНИЗАЦИЙ СО СРЕДНЕЙ
ЧИСЛЕННОСТЬЮ РАБОТНИКОВ ДО 15 ЧЕЛОВЕК, НЕ ЯВЛЯЮЩИХСЯ
СУБЪЕКТАМИ МАЛОГО ПРЕДПРИНИМАТЕЛЬСТВА)**

на конец месяца

	Октябрь 2021г., тонн	В % к		<u>Справочно</u> октябрь 2020г. в % к	
		октябрю 2020г.	сентябрю 2021г.	октябрю 2019г.	сентябрю 2020г.
Бензины автомобильные	1083,4	58,1	117,8	18,7	103,3
Бензины автомобильные с октановым числом не менее 80, но не более 92	... ¹⁾	27,6	в 6,7 р.	19,5	112,3
Бензины автомобильные с октановым числом более 92, но не более 95	683,7	163,6	79,5	17,8	80,9
Топливо дизельное	1397,1	142,1	в 2,6 р.	11,2	34,1
Удобрения минеральные или химические, тыс. тонн	24,0	61,3	169,0	140,8	92,1

Пищевые продукты, включая напитки, и табачные изделия

Мясо и мясо птицы, кроме субпродуктов	3114,2	в 2,5 р.	в 2,4 р.	92,5	106,2
Изделия колбасные	... ¹⁾	в 2,9 р.	79,4	182,8	129,3
Консервы мясные, тыс. условных банок	... ¹⁾	51,0	75,8	175,0	84,5
Молоко, кроме сырого	... ¹⁾	57,0	79,2	99,1	105,9
Маргарин	... ¹⁾	141,1	100,4	137,3	103,4

	Октябрь 2021г., тонн	В % к		Справочно октябрь 2020г. в % к	
		октябрю 2020г.	сентябрю 2021г.	октябрю 2019г.	сентябрю 2020г.
Масла растительные	1257,7	135,5	98,1	156,2	104,8
Сигары, сигары с обрезанными концами (черуты), сигариллы (сигары тонкие), сигареты, папиросы, биди, кретек из табака или заменителей табака, млн. шт.	36,3	91,8	79,3	в 3,3 р.	85,6
Сахар белый свекловичный или тростниковый в твердом состоянии без вкусоароматических или красящих добавок	804,2	20,8	158,2	82,4	в 5,3 р.
Кондитерские изделия	11341,8	128,6	98,7	72,4	107,2
Хлеб и хлебобулочные изделия	5,6	77,8	74,7	61,5	83,7
Рыба и продукты рыбные переработанные (без рыбных консервов)	27,8	134,5	126,9	5,9	91,0
Консервы рыбные, тыс. усл. банок	1,6	40,3	106,7	113,2	83,3
Мука	... ¹⁾	9,2	46,3	160,7	154,3
Изделия макаронные и аналогичные мучные изделия	... ¹⁾	73,2	85,9	132,5	102,6
Крупа	... ¹⁾	13,9	28,1	в 7,3 р.	в 4,2 р.
Соль пищевая	... ¹⁾	107,5	163,3	153,7	198,3

¹⁾ Данные не публикуются в целях обеспечения конфиденциальности первичных статистических данных, полученных от организаций, в соответствии с Федеральным законом от 29.11.07 №282-ФЗ "Об официальном статистическом учете и системе государственной статистики в Российской Федерации".

IV

ИНВЕСТИЦИИ

4.1. ОСНОВНЫЕ ПОКАЗАТЕЛИ ИНВЕСТИЦИОННОЙ ДЕЯТЕЛЬНОСТИ

Таблица 1

	Январь-сентябрь 2021г.	<u>Справочно</u> январь-сентябрь 2020г.
Финансовые вложения организаций (без учета субъектов малого пред- принимательства) ¹⁾ , млн. рублей	2010102,9	1184337,6
в том числе:		
долгосрочные	277949,9	117327,4
в % к общему объему финансовых вложений	13,8	9,9
краткосрочные	1732153,0	1067010,2
в % к общему объему финансовых вложений	86,2	90,1
Инвестиции в нефинансовые активы (без учета субъектов малого предпри- нимательства) ²⁾ , млн. рублей	64674,4	70151,4
в том числе инвестиции в основной капитал	63131,1	68226,8
в % к инвестициям в нефинансовые активы	97,6	97,3

¹⁾ Без учета выданных беспроцентных займов.

²⁾ Без инвестиций в прирост запасов материальных оборотных средств.

4.2. ФИНАНСОВЫЕ ВЛОЖЕНИЯ ОРГАНИЗАЦИЙ

Общий объем финансовых вложений организаций (без субъектов малого предпринимательства) за январь-сентябрь 2021г. составил 2010,1 млрд. рублей, в том числе на краткосрочные финансовые вложения приходилось 1732,2 млрд. рублей, или 86,2% от общего объема финансовых вложений.

Таблица 1

СТРУКТУРА ФИНАНСОВЫХ ВЛОЖЕНИЙ ОРГАНИЗАЦИЙ

	Январь-сентябрь 2021г.		Накоплено на 1 октября 2021г.	
	млн. рублей	в % к итогу	млн. рублей	в % к итогу
Финансовые вложения - всего	2010102,9	100	553449,7	100
в том числе:				
долгосрочные финансовые вложения организаций	277949,9	13,8	305830,8	55,3
в том числе:				
в паи и акции и другие формы участия в капитале	223217,7	11,1	247815,3	44,8
в долговые ценные бумаги и депозитные сертификаты	380,6	0,0	1854,3	0,3
предоставленные займы	54343,8	2,7	53169,7	9,6
банковские вклады	5,0	0,0	35,0	0,0
прочие долгосрочные финансовые вложения	2,8	0,0	2956,5	0,6
краткосрочные финансовые вложения организаций	1732153,0	86,2	247618,9	44,7
в том числе:				
в паи и акции и другие формы участия в капитале	224,5	0,0	32,1	0,0
в долговые ценные бумаги и депозитные сертификаты	3976,7	0,2	2060,7	0,4
предоставленные займы	293906,7	14,6	177901,1	32,1
банковские вклады	1432529,4	71,3	66128,6	11,9
прочие краткосрочные финансовые вложения	1515,7	0,1	1496,4	0,3

В структуре долгосрочных финансовых вложений паи, акции и другие формы участия в капитале составили 223,2 млрд. рублей (80,3%). В структуре краткосрочных финансовых вложений 1432,5 млрд. рублей (82,7%) составили банковские вклады, 293,9 млрд. рублей (17,0%) – предоставленные займы.

В структуре накопленных финансовых вложений наибольшую долю составляли долгосрочные финансовые вложения (55,3% от общего объема).

Таблица 2

ФИНАНСОВЫЕ ВЛОЖЕНИЯ ПО ВИДАМ ЭКОНОМИЧЕСКОЙ ДЕЯТЕЛЬНОСТИ

млн. рублей

	Январь-сентябрь 2021г.			Накоплено на 1 октября 2021г.		
	всего	в том числе		всего	в том числе	
		долго- срочные	кратко- срочные		долго- срочные	кратко- срочные
Финансовые вложения - всего	2010102,9	277949,9	1732153,0	553449,7	305830,8	247618,9
в том числе по видам экономической деятельности:						
сельское, лесное хозяйство, охота, рыболовство и рыбоводство	441019,2	281,5	440737,7	42726,0	21920,9	20805,1
добыча полезных ископаемых	911687,0	270842,8	640844,2	368738,8	249244,2	119494,6
обрабатываю- щие производ- ства	426229,1	2776,3	423452,8	88996,8	12432,6	76564,2
в том числе:						
производство пищевых продуктов	116458,9	1310,4	115148,5	59805,4	5165,7	54639,7
производство напитков	... ¹⁾	-	... ¹⁾	... ¹⁾	-	... ¹⁾
производство одежды	-	-	-	... ¹⁾	... ¹⁾	-
производство бумаги и бу- мажных изде- лий	-	-	-	41,3	18,7	22,6

	Январь-сентябрь 2021г.			Накоплено на 1 октября 2021г.		
	всего	в том числе		всего	в том числе	
		долго- срочные	кратко- срочные		долго- срочные	кратко- срочные
производство химических веществ и химических продуктов	-	-	-	... ¹⁾	... ¹⁾	-
производство лекарственных средств и материалов, применяемых в медицинских целях	... ¹⁾	-	... ¹⁾	... ¹⁾	... ¹⁾	... ¹⁾
производство резиновых и пластмассовых изделий	461,4	-	461,4	111,2	108,1	3,1
производство прочей неметаллической минеральной продукции	44439,5	4,7	44434,8	4097,9	908,4	3189,5
производство металлургическое	207800,8	1405,0	206395,8	16640,4	5528,9	11111,5
производство готовых металлических изделий, кроме машин и оборудования	42645,5	54,0	42591,5	7678,7	243,5	7435,2
производство компьютеров, электронных и оптических изделий	9829,1	2,2	9826,9	55,4	38,5	16,9

	Январь-сентябрь 2021г.			Накоплено на 1 октября 2021г.		
	всего	в том числе		всего	в том числе	
		долгосрочные	краткосрочные		долгосрочные	краткосрочные
производство электрического оборудования	... ¹⁾	-	... ¹⁾	... ¹⁾	... ¹⁾	... ¹⁾
производство машин и оборудования, не включенных в другие группировки	3456,1	-	3456,1	124,3	9,3	115,0
производство автотранспортных средств, прицепов и полуприцепов	... ¹⁾	-	... ¹⁾	... ¹⁾	... ¹⁾	-
производство мебели	-	-	-	... ¹⁾	... ¹⁾	-
ремонт и монтаж машин и оборудования	... ¹⁾	-	... ¹⁾	... ¹⁾	-	... ¹⁾
обеспечение электрической энергией, газом и паром; кондиционирование воздуха	24518,6	5,1	24513,5	2221,1	8,8	2212,3

	Январь-сентябрь 2021г.			Накоплено на 1 октября 2021г.		
	всего	в том числе		всего	в том числе	
		долго- срочные	кратко- срочные		долго- срочные	кратко- срочные
водоснабже- ние; водоотве- дение, органи- зация сбора и утилизации от- ходов, дея- тельность по ликвидации за- грязнений	... ¹⁾	-	... ¹⁾	... ¹⁾	... ¹⁾	... ¹⁾
строительство	5981,7	346,3	5635,4	4264,3	1785,5	2478,8
торговля опто- вая и рознич- ная; ремонт ав- тотранспортных средств и мото- циклов	169209,5	986,9	168222,6	25653,0	2613,7	23039,3
транспортировка и хранение	4209,2	521,8	3687,4	909,0	700,9	208,1
деятельность гостиниц и предприятий общественного питания	... ¹⁾	-	... ¹⁾	... ¹⁾	-	... ¹⁾
деятельность в области ин- формации и связи	268,6	-	268,6	173,4	6,5	166,9
деятельность финансовая и страховая	... ¹⁾	-	... ¹⁾	... ¹⁾	... ¹⁾	... ¹⁾
деятельность по операциям с недвижимым имуществом	2522,2	1693,6	828,6	712,4	441,1	271,3

	Январь-сентябрь 2021г.			Накоплено на 1 октября 2021г.		
	всего	в том числе		всего	в том числе	
		долго- срочные	кратко- срочные		долго- срочные	кратко- срочные
деятельность профессиональная, научная и техническая	1165,3	495,6	669,7	17312,3	16590,0	722,3
деятельность административная и сопутствующие дополнительные услуги	339,8	-	339,8	19,7	12,7	7,0
образование	498,5	-	498,5	279,1	39,9	239,2
деятельность в области здравоохранения и социальных услуг	49,4	-	49,4	148,0	-	148,0
деятельность в области культуры, спорта, организации досуга и развлечений	... ¹⁾	-	... ¹⁾	... ¹⁾	-	... ¹⁾
предоставление прочих видов услуг	... ¹⁾	-	... ¹⁾	... ¹⁾	-	... ¹⁾

¹⁾ Данные не публикуются в целях обеспечения конфиденциальности первичных статистических данных, полученных от организаций, в соответствии с Федеральным законом от 29.11.07 №282-ФЗ "Об официальном статистическом учете и системе государственной статистики в Российской Федерации".

4.3. ИНВЕСТИЦИИ В НЕФИНАНСОВЫЕ АКТИВЫ

Инвестиции в нефинансовые активы. В январе-сентябре 2021г. инвестиции в нефинансовые активы (без субъектов малого предпринимательства и объема инвестиций, не наблюдаемых прямыми статистическими методами) составили 64674,4 млн. рублей, из них 97,6% приходилось на инвестиции в основной капитал.

Таблица 1

СТРУКТУРА ИНВЕСТИЦИЙ В НЕФИНАНСОВЫЕ АКТИВЫ

(без учета субъектов малого предпринимательства и объема инвестиций, не наблюдаемых прямыми статистическими методами)

	Январь-сентябрь 2021г.		Справочно январь-сентябрь 2020г. в % к итогу
	млн. рублей	в % к итогу	
Инвестиции в нефинансовые активы - всего	64674,4	100	100
в том числе:			
инвестиции в основной капитал	63131,1	97,6	97,3
инвестиции в произведенные нефинансовые активы	1543,4	2,4	2,7

Инвестиции в основной капитал. В январе-сентябре 2021г., по оценке, использовано 102022,5 млн. рублей инвестиций в основной капитал, или 83,8% к уровню января-сентября 2020г.

Таблица 2

ДИНАМИКА ИНВЕСТИЦИЙ В ОСНОВНОЙ КАПИТАЛ¹⁾

	Инвестиции в основной капитал, млн. рублей	В % к соответствующему периоду предыдущего года
2020г.		
I квартал	31844,7	143,3
I полугодие	68778,7	118,9
Январь-сентябрь	114731,9	114,1
Год	168122,7	95,5
2021г.		
I квартал	24906,6	73,7
I полугодие	61021,7	84,0
Январь-сентябрь	102022,5	83,8

¹⁾ По полному кругу организаций, включая досчеты на инвестиции, не наблюдаемые прямыми статистическими методами.

Наибольшая доля объема инвестиций в основной капитал всех организаций по видовой структуре (42,6%) в январе-сентябре 2021г. приходилась на машины и оборудование, включая хозяйственный инвентарь, и другие объекты (увеличение на 6,2 процентного пункта к уровню января-сентября 2020г.) всего объема инвестиций в основной капитал. Доля инвестиций, направленных на здания (кроме жилых) и сооружения, расходы на улучшение земель уменьшилась на 5,6 процентного пункта и составила 30,8%, на строительство жилых зданий и помещений - уменьшилась на 1,2 процентного пункта и составила 21,6%.

Таблица 3

ВИДОВАЯ СТРУКТУРА ИНВЕСТИЦИЙ В ОСНОВНОЙ КАПИТАЛ

	Январь-сентябрь 2021г.		<u>Справочно</u> январь-сентябрь 2020г. в % к итогу
	млн. рублей	в % к итогу	
Инвестиции в основной капитал - всего	102022,5	100	100
в том числе:			
в жилые здания и помещения	22078,8	21,6	22,8
в здания (кроме жилых) и сооружения, расходы на улучшение земель	31464,3	30,8	36,4
в машины и оборудование, включая хозяйственный инвентарь, и другие объекты	43496,7	42,6	36,4
прочие	4982,7	4,9	4,4

Источники финансирования инвестиций в основной капитал. В январе-сентябре 2021г. 67,3% инвестиций в основной капитал финансировалось за счет собственных средств организаций, 32,7% - за счет привлеченных средств. Бюджетные средства составили 37,7% в составе привлеченных средств.

Таблица 4

**СТРУКТУРА ИНВЕСТИЦИЙ В ОСНОВНОЙ КАПИТАЛ
ПО ИСТОЧНИКАМ ФИНАНСИРОВАНИЯ**

(без учета субъектов малого предпринимательства и объема инвестиций,
не наблюдаемых прямыми статистическими методами)

	<i>Январь-сентябрь 2021г.</i>		<i>Справочно январь-сентябрь 2020г. в % к итогу</i>
	<i>млн. рублей</i>	<i>в % к итогу</i>	
Инвестиции в основной капитал - всего	63131,1	100	100
в том числе по источникам финансирования:			
собственные средства	42474,3	67,3	62,1
привлеченные средства	20656,8	32,7	37,9
из них:			
кредиты банков	8152,9	12,9	8,4
заемные средства других орга- низаций	1224,8	1,9	0,9
бюджетные средства (сред- ства консолидированного бюджета)	7788,9	12,3	17,9
из них:			
федерального бюджета	2266,7	3,6	10,8
бюджетов субъектов Россий- ской Федерации	4276,5	6,8	5,8
средства внебюджетных фондов	57,0	0,1	0,1
средства организаций и населе- ния, привлеченные для долево- го строительства	... ¹⁾	... ¹⁾	... ¹⁾
из них средства населения	... ¹⁾	... ¹⁾	... ¹⁾
прочие средства	3293,4	5,2	8,8

Таблица 5

**ИНВЕСТИЦИИ В ОСНОВНОЙ КАПИТАЛ
ПО ВИДАМ ЭКОНОМИЧЕСКОЙ ДЕЯТЕЛЬНОСТИ**

(без субъектов малого предпринимательства и объема инвестиций,
не наблюдаемых прямыми статистическими методами; чистые ОКВЭД;
в действующих ценах)

	Январь-сентябрь 2021г.		<u>Справочно</u> январь- сентябрь 2020г. в % к итогу
	млн. рублей	в % к итогу	
Всего	63131,1	100	100
в том числе по видам экономической деятельности:			
сельское, лесное хозяйство, охота, рыболовство и рыбоводство	11891,3	18,8	11,6
в том числе:			
растениеводство и животноводство, охота и предоставление соответствующих услуг в этих областях	11885,8	18,8	11,6
добыча полезных ископаемых	16330,8	25,9	29,5
в том числе:			
добыча металлических руд	16287,0	25,8	29,4
добыча прочих полезных ископаемых	43,8	0,1	0,0
обрабатывающие производства	12745,7	20,2	14,6
в том числе:			
производство пищевых продуктов	6380,1	10,1	7,0
производство напитков	133,3	0,2	0,0

	Январь-сентябрь 2021г.		Справочно январь- сентябрь 2020г. в % к итогу
	млн. рублей	в % к итогу	
производство текстильных изделий	... ¹⁾	... ¹⁾	... ¹⁾
производство одежды	... ¹⁾	... ¹⁾	... ¹⁾
производство бумаги и бумажных изделий	252,2	0,4	... ¹⁾
производство химических веществ и химических продуктов	433,3	0,7	0,2
производство лекарственных средств и материалов, применяемых в медицинских целях	891,5	1,4	1,2
производство резиновых и пластмассовых изделий	97,3	0,2	0,3
производство прочей неметаллической минеральной продукции	1096,4	1,7	0,7
производство металлургическое	1732,8	2,7	2,8
производство готовых металлических изделий, кроме машин и оборудования	511,4	0,8	0,9
производство компьютеров, электронных и оптических изделий	125,4	0,2	0,1
производство электрического оборудования	... ¹⁾	... ¹⁾	... ¹⁾
производство машин и оборудования, не включенных в другие группировки	368,6	0,6	0,5
производство автотранспортных средств, прицепов и полуприцепов	... ¹⁾	... ¹⁾	... ¹⁾

	Январь-сентябрь 2021г.		<u>Справочно</u> январь- сентябрь 2020г. в % к итогу
	млн. рублей	в % к итогу	
производство прочих транспортных средств и оборудования	-	-	-
производство мебели	... ¹⁾	... ¹⁾	... ¹⁾
ремонт и монтаж машин и оборудования	65,0	0,1	0,0
обеспечение электрической энергией, газом и паром; кондиционирование воздуха	3348,9	5,3	8,3
водоснабжение; водоотведение, организация сбора и утилизация отходов, деятельность по ликвидации загрязнений	1022,9	1,6	2,1
строительство	1398,3	2,2	1,0
торговля оптовая и розничная; ремонт автотранспортных средств и мотоциклов	1145,0	1,8	4,8
в том числе:			
торговля оптовая и розничная автотранспортными средствами и мотоциклами и их ремонт	26,1	0,0	0,1
торговля оптовая, кроме оптовой торговли автотранспортными средствами и мотоциклами	465,0	0,7	0,9
торговля розничная, кроме торговли автотранспортными средствами и мотоциклами	653,9	1,0	3,8
транспортировка и хранение	3693,8	5,9	8,4

	Январь-сентябрь 2021г.		<i>Справочно</i> январь- сентябрь 2020г. в % к итогу
	млн. рублей	в % к итогу	
деятельность гостиниц и предприятий общественного питания	32,5	0,1	0,0
деятельность в области информации и связи	878,7	1,4	2,3
деятельность финансовая и страховая	490,0	0,8	0,6
деятельность по операциям с недвижимым имуществом	2466,4	3,9	4,4
деятельность профессиональная, научная и техническая	463,6	0,7	0,4
деятельность административная и сопутствующие дополнительные услуги	224,0	0,4	0,3
государственное управление и обеспечение военной безопасности; социальное обеспечение	1070,0	1,7	1,6
образование	3004,0	4,8	3,9
деятельность в области здравоохранения и социальных услуг	1822,8	2,9	3,3
деятельность в области культуры, спорта, организации досуга и развлечений	1090,8	1,7	2,9
предоставление прочих видов услуг	11,5	0,0	0,0

¹⁾ Данные не публикуются в целях обеспечения конфиденциальности первичных статистических данных, полученных от организаций, в соответствии с Федеральным законом от 29.11.07 №282-ФЗ "Об официальном статистическом учете и системе государственной статистики в Российской Федерации".

Затраты организаций (без субъектов малого предпринимательства) на приобретение основных средств, бывших в употреблении у других юридических и физических лиц, и объектов незавершенного строительства составили 1549,2 млн. рублей.

V

ЦЕНЫ

Таблица 1

ИНДЕКСЫ ЦЕН И ТАРИФОВ

на конец месяца, в %

	К предыдущему месяцу			Октябрь 2021г. к		<u>Справочно</u> октябрь 2020г. к декабрю 2019г.
	август 2021г.	сентябрь 2021г.	октябрь 2021г.	октябрю 2020г.	декабрю 2020г.	
Индекс потребительских цен	100,3	100,4	101,2	108,4	107,2	103,7
Индекс цен производителей промышленных товаров	102,8	93,9	92,9	122,0	121,1	122,8
Индекс тарифов на грузовые перевозки	100,9	103,4	101,6	113,2	113,2	103,7
Сводный индекс цен на продукцию (затраты, услуги) инвестиционного назначения	101,0	100,6	100,4	106,3	106,8	107,6
Индекс цен производителей сельскохозяйственной продукции	102,5	101,1	102,9	125,1	121,1	108,6

ИНДЕКСЫ ЦЕН И ТАРИФОВ

в октябре 2020 и 2021 гг.

(на конец периода, в % к декабрю предыдущего года)



ИНДЕКСЫ ПОТРЕБИТЕЛЬСКИХ ЦЕН И ЦЕН ПРОИЗВОДИТЕЛЕЙ ПРОМЫШЛЕННЫХ ТОВАРОВ

(на конец месяца, в % к предыдущему месяцу)

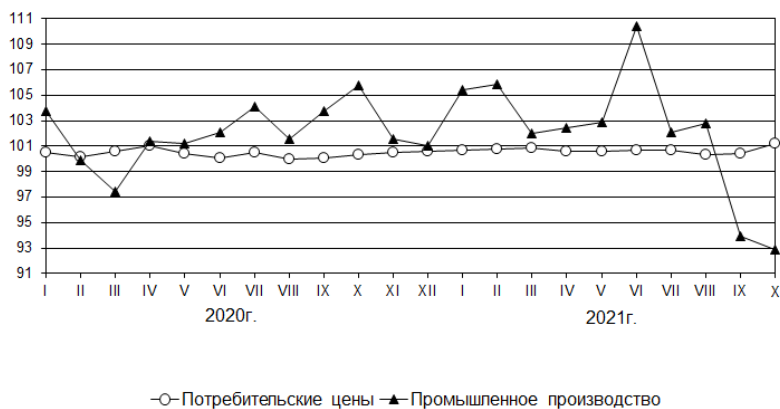

5.1. ПОТРЕБИТЕЛЬСКИЕ ЦЕНЫ

Сводный индекс потребительских цен на товары и услуги в октябре 2021г. составил 101,2%, в других областях Центрально-Черноземного района: в Липецкой – 101,6%, Тамбовской и Курской – 101,4%, Воронежской – 101,2%.

Индекс цен на продовольственные товары составил 102,0%, на непродовольственные товары – 101%, на услуги – 100,1%.

Таблица 1

ИНДЕКСЫ ПОТРЕБИТЕЛЬСКИХ ЦЕН И ТАРИФОВ НА ТОВАРЫ И УСЛУГИ

на конец периода, в %

	Всего		в том числе на					
	к преды- дущему пери- оду	к дека- брю преды- дущего года	продоволь- ственные товары		непродовольст- венные товары		услуги	
			к преды- дущему периоду	к декаб- рю преды- дущего года	к преды- дущему периоду	к декаб- рю преды- дущего года	к преды- дущему периоду	к декаб- рю преды- дущего года
2020г.								
Январь	100,5	100,5	100,5	100,5	100,5	100,5	100,6	100,6
Февраль	100,2	100,7	100,4	100,9	100,2	100,7	99,9	100,5
Март	100,6	101,3	101,0	101,9	100,3	101,0	100,6	101,1
I квартал	101,3	101,3	101,9	101,9	101,0	101,0	101,1	101,1
Апрель	101,0	102,3	101,8	103,7	100,6	101,6	100,1	101,2
Май	100,4	102,7	100,6	104,3	100,4	102,0	100,1	101,2
Июнь	100,1	102,8	100,0	104,3	100,2	102,2	100,3	101,5
II квартал	101,5	102,8	102,4	104,3	101,2	102,2	100,5	101,5
Июль	100,5	103,4	100,7	105,0	100,3	102,5	100,7	102,3
Август	100,0	103,3	99,4	104,4	100,1	102,6	100,5	102,8
Сентябрь	100,1	103,4	100,0	104,4	100,4	103,0	99,8	102,5
III квартал	100,6	103,4	100,1	104,4	100,8	103,0	101,0	102,5
Октябрь	100,3	103,7	100,3	104,7	100,5	103,6	100,0	102,5

	Всего		в том числе на					
	к предыдущему периоду	к декабрю предыдущего года	продовольственные товары		непродовольственные товары		услуги	
			к предыдущему периоду	к декабрю предыдущего года	к предыдущему периоду	к декабрю предыдущего года	к предыдущему периоду	к декабрю предыдущего года
Ноябрь	100,5	104,3	101,0	105,8	100,4	103,9	100,0	102,5
Декабрь	100,6	104,9	101,2	107,1	100,5	104,4	99,9	102,4
IV квартал	101,5	104,9	102,6	107,1	101,4	104,4	99,9	102,4
2021г.								
Январь	100,7	100,7	101,2	101,2	100,6	100,6	100,0	100,0
Февраль	100,8	101,5	101,3	102,6	100,5	101,1	100,2	100,2
Март	100,9	102,4	101,5	104,1	100,7	101,8	100,2	100,4
I квартал	102,4	102,4	104,1	104,1	101,8	101,8	100,4	100,4
Апрель	100,6	103,0	101,1	105,2	100,5	102,3	100,1	100,4
Май	100,6	103,7	100,8	106,1	100,7	103,0	100,2	100,6
Июнь	100,7	104,4	100,6	106,8	100,8	103,8	100,8	101,4
II квартал	102,0	104,4	102,6	106,8	101,9	103,8	101,1	101,4
Июль	100,7	105,1	100,2	106,9	100,9	104,8	101,1	102,6
Август	100,3	105,5	99,9	106,8	100,8	105,7	100,2	102,8
Сентябрь	100,4	105,9	100,7	107,5	100,4	106,1	100,0	102,8
III квартал	101,4	105,9	100,7	107,5	102,2	106,1	101,4	102,8
Октябрь	101,2	107,2	102,0	109,6	101,0	107,1	100,1	102,9

В октябре 2021г. из наблюдаемых видов мясopодуkтов повышение цен зафиксировано на мясо птицы на 3,8%, на свинину – на 3,1%, на колбасные изделия – на 1,9%, на продукты из мяса и птицы копченые – на 1,7%, на мясные полуфабрикаты – на 1,4%, на говядину – на 1,3%, на мясные консервы – на 0,4%.

В группе рыбopодуkтов выросли цены на консервы рыбные – на 1,5%, на филе рыбное мороженое – на 1%, на сельди – на 0,9%.

Из других наблюдаемых продовольственных товаров повышение цен зарегистрировано на яйца (на 16,7%), макаронные изделия и крупяные изделия (на 4%), консервы овощные (на 2,9%), молоко питьевое, хлеб и хлебобулочные изделия (на 1,8%), сыр (на 1,6%), маргарин и маргариновую продукцию (на 1,5%),

кондитерские мучные изделия (на 1,1%), масло и жиры, кофе, сахар, конфеты шоколадные (на 0,5%).

Снижение цен зафиксировано на мед на 0,5%, на консервы фруктово-ягодные – на 0,3%, на муку пшеничную – на 0,2%.

Из плодоовощной продукции картофель стал дороже на 15,2%, овощи в целом - на 7,3%, фрукты и цитрусовые - на 0,2%. В то же время снизились цены на яблоки на 3,2%.

Таблица 2

ИНДЕКСЫ ЦЕН НА ОТДЕЛЬНЫЕ ГРУППЫ И ВИДЫ ПРОДОВОЛЬСТВЕННЫХ ТОВАРОВ

на конец периода, в %

	К предыдущему месяцу			Октябрь 2021г. к декабрю 2020г.	Октябрь 2021г. к октябрю 2020г.	Справочно октябрь 2020г. к декабрю 2019г.
	август 2021г.	сентябрь 2021г.	октябрь 2021г.			
Продовольственные товары без алкогольных напитков	99,9	100,7	102,1	110,0	112,7	104,9
мясо и птица	100,1	101,6	103,3	115,3	116,6	99,6
рыба и морепродукты	101,0	100,2	100,7	108,6	110,7	103,1
масло сливочное	101,8	102,7	100,5	109,8	111,3	104,0
масло подсолнечное	99,9	100,3	100,4	103,1	119,9	107,8
молоко и молочная продукция	100,4	100,6	100,7	108,3	108,4	105,3
яйца	90,2	104,1	116,7	109,1	126,4	90,8
сахар	100,0	101,7	100,5	106,7	124,8	144,5
хлеб и хлебобулочные изделия	100,4	100,3	101,8	105,5	109,3	105,9
крупа и бобовые	99,9	100,4	103,9	110,9	114,9	123,0

	К предыдущему месяцу			Октябрь 2021г. к декабрю 2020г.	Октябрь 2021г. к октябрю 2020г.	Справочно октябрь 2020г. к декабрю 2019г.
	август 2021г.	сентябрь 2021г.	октябрь 2021г.			
макаронные изделия	101,4	101,8	104,2	112,1	114,2	108,6
плодоовощная продукция	93,2	99,9	104,0	114,4	122,3	106,6
Алкогольные напитки	100,3	100,0	100,2	105,6	105,8	102,8

СТРУКТУРА СТОИМОСТИ МИНИМАЛЬНОГО НАБОРА ПРОДУКТОВ ПИТАНИЯ ПО БЕЛГОРОДСКОЙ ОБЛАСТИ

(в %; в расчете на 1 человека в месяц)

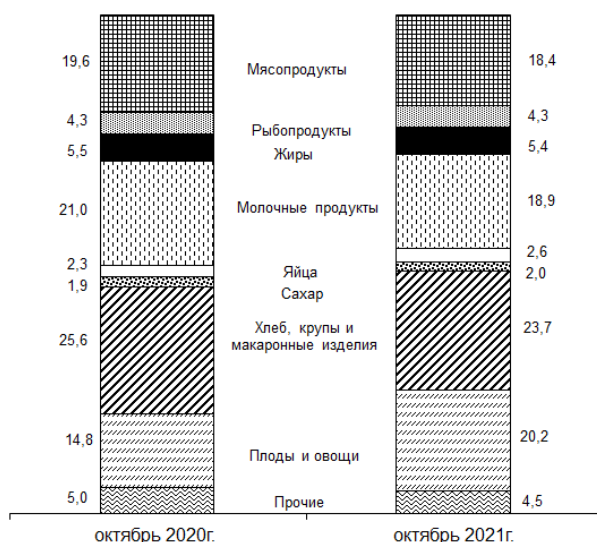

Стоимость условного (минимального) набора продуктов питания в среднем по области в октябре составила 4222,82 рубля в расчете на месяц, по городу Белгороду – 4318,19 рубля.

Таблица 3

**ЦЕНЫ НА ОСНОВНЫЕ ПРОДУКТЫ ПИТАНИЯ И СООТНОШЕНИЕ ЭТИХ ЦЕН
С ЦЕНОЙ НА ГОВЯДИНУ**

	Средняя цена в октябре 2021г., рублей за килограмм	Соотношение средних потребительских цен с ценой на говядину, в %	
		октябрь 2021г.	справочно октябрь 2020г.
Говядина (кроме бескостного мяса)	358,92	100,0	100,0
Рыба мороженная неразделанная	144,19	40,2	36,0
Масло сливочное	567,42	158,1	150,4
Масло подсолнечное	120,46	33,6	29,6
Молоко пастеризованное 2,5%- 3,2% жирности, в пакетах, литр	49,76	13,9	13,5
Яйца куриные, десяток	72,20	20,1	15,9
Сахар-песок	49,91	13,9	12,0
Хлеб из ржаной муки и из смеси муки ржаной и пшеничной	44,21	12,3	12,1
Рис шлифованный	67,66	18,9	18,5
Макаронные изделия из пше- ничной муки высшего сорта	50,69	14,1	13,2
Картофель	37,25	10,4	5,9
Капуста белокочанная свежая	38,70	10,8	5,1
Лук репчатый	27,73	7,7	6,1
Яблоки	71,70	20,0	20,4
Водка крепостью 40% об. спирта и выше, литр	566,55	157,8	157,8

Из наблюдаемых непродовольственных товаров в октябре повышение цен зафиксировано на телерадиотовары, товары для животных – на 3,3%, на легковые автомобили – на 2,9%, на спички, чулочно-носочные изделия – на 1,8%, на нитки – на 1,2%, на моющие и чистящие средства, на медикаменты – на 1%, на ткани, фотоаппараты, медицинские товары – на 0,9%, на парфюмерно-косметические товары, мужскую обувь, холодильники – на 0,7%, на перевязочные материалы, стиральные машины бытовые, детскую обувь, белье для детей ясельного возраста – на 0,5%.

Моторное топливо в целом стало дороже на 0,5%, исключение составило газовое моторное топливо, подешевевшее на 0,5%.

Снижение цен зарегистрировано на строительные материалы на 1%.

Таблица 4

ИНДЕКСЫ ЦЕН НА ОТДЕЛЬНЫЕ ГРУППЫ
НЕПРОДОВОЛЬСТВЕННЫХ ТОВАРОВ

на конец периода, в %

	К предыдущему месяцу			Октябрь 2021г. к декабрю 2020г.	Октябрь 2021г. к октябрю 2020г.	Справочно октябрь 2020г. к декабрю 2019г.
	август 2021г.	сентябрь 2021г.	октябрь 2021г.			
Ткани	100,0	100,0	100,9	101,6	101,7	100,8
Одежда и белье	100,5	100,3	100,4	101,3	101,4	99,2
Трикотажные изделия	100,6	100,3	100,3	102,4	102,2	100,8
Обувь	100,0	100,5	100,3	100,7	100,9	99,7
Моющие и чистящие средства	100,3	100,3	101,0	108,3	111,5	105,1
Табачные изделия	100,7	100,7	100,7	126,2	131,1	104,8
Электротовары и другие бытовые приборы	100,0	100,2	100,4	100,8	101,7	104,2
Телерадиотовары	100,7	101,1	103,3	104,0	101,3	95,5
Строительные материалы	104,0	99,4	99,0	126,0	127,4	103,6
Бензин автомобильный	101,1	99,4	100,5	106,1	106,4	103,0
Медикаменты	101,5	100,7	101,0	107,3	108,6	108,7

На 3,7% увеличилась стоимость ветеринарных услуг, на 3,6% - услуг ремонта и пошива одежды, на 2,8% - проезда в такси, на 2,3% - услуг аренды автомобилей, на 1,2% - услуг парикмахерских, на 0,7% - услуг гостиниц и прочих мест проживания, на 0,6% - услуг связи.

Стоимость проезда в поездах дальнего следования, услуг страхования стала дешевле на 1,5%, услуг в сфере зарубежного туризма – на 0,9%, экскурсионных услуг – на 0,4%.

Таблица 5

ИНДЕКСЫ ЦЕН И ТАРИФОВ НА ОТДЕЛЬНЫЕ ГРУППЫ И ВИДЫ УСЛУГ

на конец периода, в %

	К предыдущему месяцу			Октябрь 2021г. к декабрю 2020г.	Октябрь 2021г. к октябрю 2020г.	Справочно октябрь 2020г. к декабрю 2019г.
	август 2021г.	сентябрь 2021г.	октябрь 2021г.			
Жилищно-коммунальные услуги	100,0	100,0	100,0	102,0	102,0	105,0
жилищные услуги	100,0	100,0	100,0	102,2	102,2	102,0
оплата жилья в домах государственного и муниципального жилищных фондов	100,1	100,0	100,0	102,8	102,8	102,1
содержание и ремонт жилья для граждан собственников жилья в результате приватизации	100,1	100,0	100,0	103,8	103,8	103,3
услуги по организации и выполнению работ по эксплуатации домов ЖК, ЖСК, ТСЖ	100,0	100,0	100,0	104,1	104,1	103,3
коммунальные услуги	100,0	100,0	100,0	101,9	101,9	106,1
водоснабжение холодное и водоотведение	100,0	100,0	100,0	103,6	103,6	122,5
отопление	100,0	100,0	100,0	100,0	100,0	103,0

	К предыдущему месяцу			Октябрь 2021г. к декабрю 2020г.	Октябрь 2021г. к октябрю 2020г.	Справочно октябрь 2020г. к декабрю 2019г.
	август 2021г.	сентябрь 2021г.	октябрь 2021г.			
водоснабжение горячее	100,0	100,0	100,0	100,9	100,9	106,8
газоснабжение	100,0	100,0	100,0	102,9	102,9	104,1
электроснабжение	100,0	100,0	100,0	104,1	104,1	104,0
Медицинские услуги	102,8	100,0	100,0	103,6	103,6	106,8
Услуги пассажирского транспорта	101,2	96,3	99,8	104,8	108,0	98,6
Услуги связи	98,8	100,0	100,6	101,2	99,5	100,6
Услуги культуры	100,0	100,0	100,0	101,6	101,6	104,2
Санаторно-оздоровительные услуги	100,0	97,6	100,0	97,6	97,6	110,8
Услуги дошкольного воспитания	100,0	101,3	100,0	101,3	101,3	101,5
Услуги образования	100,1	102,1	100,0	102,7	102,7	100,6
Бытовые услуги	100,7	100,1	100,6	106,3	107,1	103,0
Услуги зарубежного туризма	99,2	100,8	99,1	103,4	103,4	96,9
Услуги физкультуры и спорта	100,0	100,0	100,0	100,0	100,0	101,5
Услуги страхования	100,0	100,0	98,5	101,6	95,0	84,9

Таблица 6

**СРЕДНИЕ ТАРИФЫ НА ЖИЛИЩНО-КОММУНАЛЬНЫЕ УСЛУГИ
в октябре 2021 года**

<i>Виды жилищно-коммунальных услуг</i>	<i>Рублей</i>	<i>В % к декабрю 2020г.</i>
Содержание и ремонт жилья в государственном и муниципальном жилищных фондах, м ² общей площади	17,98	103,8
Наём жилых помещений в государственном и муниципальном жилищных фондах, м ² общей площади	10,06	100,5
Содержание, ремонт жилья для граждан - собственников жилья в результате приватизации, граждан - собственников жилых помещений по иным основаниям, м ² общей площади	17,98	103,8
Услуги по организации и выполнению работ по эксплуатации домов ЖК, ЖСК, ТСЖ, м ² общей площади	18,41	104,1
Аренда однокомнатной квартиры у частных лиц, месяц	11197,34	100,0
Аренда двухкомнатной квартиры у частных лиц, месяц	14279,87	98,5
Проживание в студенческом общежитии, месяц	743,79	101,8
Отопление, Гкал	1961,73	100,0
Водоснабжение холодное, м ³	26,73	104,0
Водоотведение, м ³	26,49	103,0
Водоснабжение горячее, м ³	122,69	100,9
Газ сетевой, месяц с человека	158,50	102,9
Газ сетевой, м ³	6,73	102,9
Электроэнергия в квартирах без электроплит за минимальный объем потребления, в расчете за 100 кВт.ч	433,00	104,1
Электроэнергия в квартирах без электроплит сверх минимального объема потребления, в расчете за 100 кВт.ч	433,00	104,1
Электроэнергия в квартирах с электроплитами за минимальный объем потребления, в расчете за 100 кВт.ч	303,00	104,1
Электроэнергия в квартирах с электроплитами сверх минимального объема потребления, в расчете за 100 кВт.ч	303,00	104,1

5.2. ЦЕНЫ ПРОИЗВОДИТЕЛЕЙ

5.2.1. ИНДЕКСЫ И УРОВНИ ЦЕН ПРОИЗВОДИТЕЛЕЙ ПРОМЫШЛЕННЫХ ТОВАРОВ

В октябре 2021г. по сравнению с сентябрем 2021г. **индекс цен производителей промышленных товаров** составил 92,9%, в том числе на продукцию добычи полезных ископаемых – 76,4%, обрабатывающих производств – 100,2%, обеспечения электрической энергией, газом и паром; кондиционирования воздуха – 99,6%, водоснабжения; водоотведения, организации сбора и утилизации отходов, деятельности по ликвидации загрязнений – 100,0%.

Таблица 1

ИНДЕКСЫ ЦЕН ПРОИЗВОДИТЕЛЕЙ ПРОМЫШЛЕННЫХ ТОВАРОВ

на конец периода, в %

	Всего		В том числе по видам экономической деятельности							
	к предыдущему периоду	к декабрю предыдущего года	добыча полезных ископаемых		обрабатывающие производства		обеспечение электрической энергией, газом и паром; кондиционирование воздуха		водоснабжение; водоотведение, организация сбора и утилизации отходов, деятельности по ликвидации загрязнений	
			к предыдущему периоду	к декабрю предыдущего года	к предыдущему периоду	к декабрю предыдущего года	к предыдущему периоду	к декабрю предыдущего года	к предыдущему периоду	к декабрю предыдущего года
2020г.										
Январь	103,8	103,8	106,7	106,7	102,9	102,9	100,8	100,8	117,0	117,0
Февраль	99,9	103,6	100,1	106,8	99,8	102,8	99,5	100,3	99,9	116,9
Март	97,4	100,9	96,6	103,1	97,3	100,0	101,7	102,0	100,0	116,9
I квартал	100,9	100,9	103,1	103,1	100,0	100,0	102,0	102,0	116,9	116,9
Апрель	101,4	102,3	110,2	113,6	99,4	99,4	98,3	100,3	100,0	116,9
Май	101,2	103,6	101,9	115,8	101,1	100,4	100,8	101,1	100,0	116,9
Июнь	102,1	105,7	101,2	117,2	102,5	102,9	99,4	100,5	100,0	116,9
II квартал	104,8	105,7	113,7	117,2	102,9	102,9	98,6	100,5	100,0	92,6
Июль	104,1	110,1	110,2	129,2	102,6	105,5	102,1	102,6	100,0	116,9

	Всего		В том числе по видам экономической деятельности							
	к предыдущему периоду	к декабрю предыдущего года	добыча полезных ископаемых		обрабатывающие производства		обеспечение электрической энергией, газом и паром; кондиционирование воздуха		водоснабжение; водоотведение, организация сбора и утилизации отходов, деятельность по ликвидации загрязнений	
			к предыдущему периоду	к декабрю предыдущего года	к предыдущему периоду	к декабрю предыдущего года	к предыдущему периоду	к декабрю предыдущего года	к предыдущему периоду	к декабрю предыдущего года
Август	101,6	111,8	104,7	135,2	100,6	106,2	102,6	105,3	100,0	116,9
Сентябрь	103,8	116,1	107,3	145,1	102,9	109,3	100,2	105,5	100,0	116,9
III квартал	109,8	116,1	123,8	145,1	106,2	109,3	104,9	105,5	100,0	116,9
Октябрь	105,8	122,8	111,4	161,7	104,3	114,0	99,9	105,4	100,0	116,9
Ноябрь	101,6	124,7	99,5	160,8	102,5	116,8	98,7	104,0	100,0	116,9
Декабрь	101,0	125,9	101,2	162,7	101,0	118,0	99,9	103,9	100,0	116,9
IV квартал	108,5	125,9	112,2	162,7	107,9	118,0	98,5	103,9	100,0	116,9
2021г.										
Январь	105,4	105,4	109,9	109,9	104,3	104,3	99,3	99,3	100,0	100,0
Февраль	105,9	111,6	117,4	129,0	102,1	106,5	101,8	101,1	100,0	100,0
Март	102,0	113,9	104,4	134,7	101,1	107,7	101,4	102,6	100,0	100,0
I квартал	113,9	113,9	134,7	134,7	107,7	107,7	102,6	102,6	100,0	100,0
Апрель	102,4	116,6	104,6	141,0	101,6	109,4	98,3	100,8	100,0	100,0
Май	102,9	119,9	102,1	144,0	103,3	113,1	100,8	101,6	100,0	100,0
Июнь	110,4	132,4	127,2	183,2	103,8	117,4	98,9	100,5	100,0	100,0
II квартал	116,2	132,4	136,0	183,2	109,0	117,4	98,0	100,5	100,0	100,0
Июль	102,1	135,1	101,1	185,2	102,6	120,4	101,7	102,2	103,7	103,7
Август	102,8	138,9	109,8	203,4	99,2	119,5	102,7	105,0	100,0	103,7
Сентябрь	93,9	130,4	82,0	166,7	100,4	119,9	100,6	105,6	100,0	103,7
III квартал	98,5	130,4	91,0	166,7	102,2	119,9	105,1	105,6	103,7	103,7
Октябрь	92,9	121,1	76,4	127,4	100,2	120,1	99,6	105,2	100,0	103,7

ДИНАМИКА ЦЕН ПРОИЗВОДИТЕЛЕЙ ПРОМЫШЛЕННЫХ ТОВАРОВ И ПОТРЕБИТЕЛЬСКИХ ЦЕН

(на конец месяца, в % к декабрю 2019 года)



Таблица 2

ИНДЕКСЫ ЦЕН ПРОИЗВОДИТЕЛЕЙ ПО ОТДЕЛЬНЫМ ВИДАМ ЭКОНОМИЧЕСКОЙ ДЕЯТЕЛЬНОСТИ

на конец периода, в %

	К предыдущему месяцу			Октябрь 2021г. к		Справочно октябрь 2020г. к декабрю 2019г.
	август 2021г.	сентябрь 2021г.	октябрь 2021г.	октябрю 2020г.	декабрю 2020г.	
Добыча полезных ископаемых	109,8	82,0	76,4	128,4	127,4	161,7
Обрабатывающие производства	99,2	100,4	100,2	121,1	120,1	114,0
Производство пищевых продуктов	98,6	100,6	100,6	119,9	118,9	120,0

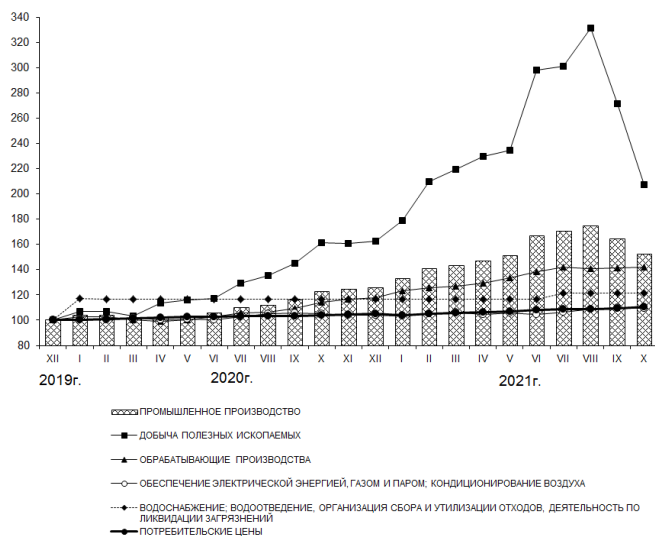
	К предыдущему месяцу			Октябрь 2021г. к		Справочно октябрь 2020г. к декабрю 2019г.
	август 2021г.	сентябрь 2021г.	октябрь 2021г.	октябрю 2020г.	декабрю 2020г.	
Производство напитков	102,3	103,8	102,0	115,0	113,9	99,7
Производство одежды	109,5	100,0	100,0	109,5	109,5	108,5
Производство бумаги и бумажных изделий	99,0	99,6	99,7	139,5	129,6	88,3
Деятельность полиграфическая и копирование носителей информации	100,0	100,0	100,0	112,3	112,3	97,0
Производство химических веществ и химических продуктов	100,2	100,0	102,6	114,0	114,0	103,3
Производство резиновых и пластмассовых изделий	99,9	99,7	99,8	138,3	138,3	99,4
Производство прочей неметаллической минеральной продукции	105,8	104,3	103,3	124,2	127,9	102,2
Производство металлургическое	99,8	96,3	94,3	158,2	151,8	109,8
Производство готовых металлических изделий, кроме машин и оборудования	100,0	100,0	100,0	100,7	100,8	89,6
Производство автотранспортных средств, прицепов и полуприцепов	100,0	100,0	100,0	118,1	118,1	100,0
Обеспечение электрической энергией, газом и паром; кондиционирование воздуха	102,7	100,6	99,6	103,9	105,2	105,4
Производство, передача и распределение электроэнергии	104,6	101,0	99,4	106,1	108,4	107,2
Производство и распределение газообразного топлива	100,0	100,0	100,0	103,0	103,0	103,0

	К предыдущему месяцу			Октябрь 2021г. к		Справочно октябрь 2020г. к декабрю 2019г.
	август 2021г.	сентябрь 2021г.	октябрь 2021г.	октябрю 2020г.	декабрю 2020г.	
Производство, передача и распределение пара и горячей воды; кондиционирование воздуха	100,0	100,0	100,0	100,0	100,0	102,9
Водоснабжение; водоотведение, организация сбора и утилизации отходов, деятельность по ликвидации загрязнений	100,0	100,0	100,0	103,7	103,7	116,9

В добыче полезных ископаемых в октябре 2021г. снизились цены на руду железную товарную необогащенную, окатыши железорудные, концентрат железорудный на 14,6%-24,3%.

Повышение цен в производстве пищевых продуктов отмечено на муку, спреды, хлеб и хлебобулочные изделия недлительного хранения, жиры крупного рогатого скота и свиней, мясо домашней птицы, субпродукты пищевые свиные замороженные на 3,2%-9,5%, на вафли, печенье и пряники, шоколад, сахар белый свекловичный, изделия мучные кондитерские, мармелад, жом свекловичный - на 10%-23,5%. В то же время снижение цен наблюдалось на масло кукурузное, масло подсолнечное, соки из фруктов и овощей, комбикорма для крупного рогатого скота на 2,7%-8,8%.

В производстве напитков подорожал солод на 3,9%.

В производстве бумаги и бумажных изделий снизились цены на обои на 1,3%.

Рост цен в производстве химических веществ и химических продуктов отмечен на материалы лакокрасочные на основе сложных полиэфиров, акриловых или виниловых полимеров в неводной среде, ксилолы, материалы лакокрасочные на основе акриловых или виниловых полимеров в водной среде на 2,2%-3,0%.

В производстве прочей неметаллической минеральной продукции повысились цены на блоки стеновые силикатные на 11,4%.

В металлургическом производстве отмечено снижение цен на сталь нелегированную в слитках или в прочих первичных формах и полуфабрикаты из нелегированной стали, сталь легированную прочую в слитках или в прочих первичных формах и полуфабрикаты из легированной стали, на прокат сортовой и катанку стальные прочие, кованые, горячекатаные, горячекатаные или экструдированные, без дополнительной обработки, включая смотанные после прокатки, из нелегированных сталей на 6,4%-8,2%. В то же время наблюдалось повышение цен на прутки, катанку и профили из алюминия или алюминиевых сплавов на 2,6%.

5.2.2. ИНДЕКСЫ И УРОВНИ ЦЕН ПРОИЗВОДИТЕЛЕЙ СЕЛЬСКОХОЗЯЙСТВЕННОЙ ПРОДУКЦИИ

В октябре 2021г. по сравнению с предыдущим месяцем индекс цен производителей сельскохозяйственной продукции, реализованной сельскохозяйственными организациями, составил 102,9%, в том числе на продукцию растениеводства – 103,6%, животноводства – 102,6%.

Таблица 3

ИНДЕКСЫ ЦЕН ПРОИЗВОДИТЕЛЕЙ СЕЛЬСКОХОЗЯЙСТВЕННОЙ ПРОДУКЦИИ

	на конец периода, в %					
	Всего		в том числе на продукцию			
	к преды- дущему периоду	к декабрю предыду- щего года	растениеводства		животноводства	
			к преды- дущему периоду	к декабрю преды- дущего года	к преды- дущему периоду	к декабрю преды- дущего года
2020г.						
Январь	96,9	96,9	100,2	100,2	95,9	95,9
Февраль	99,8	96,7	101,5	101,7	99,4	95,3
Март	100,9	97,6	99,6	101,3	101,3	96,5
I квартал	97,6	97,6	101,3	101,3	96,5	96,5
Апрель	103,0	100,5	100,3	101,6	103,8	100,2
Май	98,1	98,5	101,5	103,0	97,1	97,3
Июнь	101,7	100,2	100,2	103,3	102,1	99,4
II квартал	102,7	100,2	102,0	103,3	103,0	99,4
Июль	104,8	105,0	99,8	103,0	106,2	105,5
Август	103,6	108,8	100,8	103,9	104,4	110,2
Сентябрь	98,4	107,1	100,9	104,8	97,8	107,8
III квартал	106,9	107,1	101,5	104,8	108,4	107,8
Октябрь	101,4	108,6	107,4	112,5	99,8	107,5
Ноябрь	100,2	108,8	104,5	117,6	98,9	106,4
Декабрь	101,1	110,0	104,6	123,0	100,1	106,5
IV квартал	102,7	110,0	117,4	123,0	98,8	106,5
2021г.						
Январь	98,9	98,9	101,5	101,5	98,0	98,0
Февраль	105,7	104,5	101,9	103,5	107,0	104,9
Март	105,6	110,3	101,2	104,7	107,1	112,3
I квартал	110,3	110,3	104,7	104,7	112,3	112,3
Апрель	99,5	109,8	101,5	106,3	98,8	111,0

	Всего		в том числе на продукцию			
	к предыдущему периоду	к декабрю предыдущего года	растениеводства		животноводства	
			к предыдущему периоду	к декабрю предыдущего года	к предыдущему периоду	к декабрю предыдущего года
Май	102,0	111,9	100,4	106,7	102,5	113,7
Июнь	100,6	112,6	101,3	108,1	100,4	114,1
II квартал	102,0	112,6	103,3	108,1	101,6	114,1
Июль	100,9	113,6	101,7	109,9	100,7	114,9
Август	102,5	116,5	99,3	109,1	103,6	119,0
Сентябрь	101,1	117,7	101,8	111,1	100,8	120,0
III квартал	104,6	117,7	102,7	111,1	105,2	120,0
Октябрь	102,9	121,1	103,6	115,1	102,6	123,2

Таблица 4

ИНДЕКСЫ ЦЕН ПРОИЗВОДИТЕЛЕЙ ОТДЕЛЬНЫХ ВИДОВ И ГРУПП СЕЛЬСКОХОЗЯЙСТВЕННОЙ ПРОДУКЦИИ

на конец периода, в %

	К предыдущему месяцу			Октябрь 2021г. к		Справочно октябрь 2020г. к декабрю 2019г.
	август 2021г.	сентябрь 2021г.	октябрь 2021г.	декабрю 2020г.	октябрю 2020г.	
Продукция растениеводства	99,3	101,8	103,6	115,1	133,8	122,5
Зерновые и зернобобовые культуры	99,5	101,6	101,9	106,7	116,4	110,5
Овощи	90,6	140,7	128,7	98,6	141,1	57,3
Картофель	100,0	100,0	175,1	132,8	152,9	93,0
Корнеплоды сахарной свеклы	100,0	100,0	100,3	100,3	113,5	127,3
Семена подсолнечника	100,0	100,0	101,9	121,5	156,2	129,5
Продукция животноводства	103,6	100,8	102,6	123,2	122,4	107,5
Скот и птица (в живом весе)	104,0	100,6	102,1	125,7	123,6	108,9
Свиньи	106,9	99,7	101,7	131,5	124,7	119,1
Птица сельскохозяйственная живая	100,0	102,0	102,8	118,5	122,5	96,6

	К предыдущему месяцу			Октябрь 2021г. к		Справочно октябрь 2020г. к декабрю 2019г.
	август 2021г.	сентябрь 2021г.	октябрь 2021г.	декабрю 2020г.	октябрю 2020г.	
Молоко сырое крупного рогатого скота	99,8	100,7	105,0	102,8	109,1	97,7
Яйца куриные в скорлупе свежие	100,8	109,5	114,6	106,0	120,8	92,2

Из продукции растениеводства в октябре 2021г. повысились цены на пшеницу мягкую 3, 4, 5 классов (на 2,6%-3,2%). При этом пшеница твердая в отчетном месяце подешевела на 2,8%. Повышение цен отмечалось на бобы соевые (на 4,6%) и горох сушеный (на 6,1%). Также зарегистрировано сезонное повышение цен на томаты и огурцы закрытого грунта, картофель (на 28,1%-75,1%).

В животноводческом секторе в октябре 2021г. отмечалось подорожание птицы сельскохозяйственной на 2,8%, молока – на 5% и яиц – на 14,6%.

Таблица 5

СООТНОШЕНИЕ ЦЕН ПРОИЗВОДИТЕЛЕЙ ОТДЕЛЬНЫХ ВИДОВ СЕЛЬСКОХОЗЯЙСТВЕННОЙ ПРОДУКЦИИ С ЦЕНОЙ НА ПШЕНИЦУ

	Средняя цена в октябре 2021г., рублей за тонну	Соотношение цен производи- телей с ценой на пшеницу, раз	
		октябрь 2021г.	справочно октябрь 2020г.
Пшеница	14750,04	1,0	1,0
Кукуруза	12808,75	0,9	0,9
Ячмень	13897,46	0,9	0,9
Овес	11818,18	0,8	0,7
Крупный рогатый скот	124859,25	8,5	8,3
Молоко сырое крупного рогатого скота	29881,93	2,0	2,2
Свины	126473,10	8,6	8,4
Птица сельскохозяйственная живая	103016,15	7,0	5,8
Яйца куриные в скорлупе свежие, тыс. штук	6024,35	0,4	0,4

5.2.3. ИНДЕКСЫ ЦЕН НА ПРОДУКЦИЮ (ЗАТРАТЫ, УСЛУГИ) ИНВЕСТИЦИОННОГО НАЗНАЧЕНИЯ

В октябре 2021г. по сравнению с сентябрем 2021г. сводный индекс цен на продукцию (затраты, услуги) инвестиционного назначения составил 100,4%, в том числе индекс цен производителей на строительную продукцию – 100,7%, приобретения машин и оборудования инвестиционного назначения – 100,0%, на прочую продукцию (затраты, услуги) инвестиционного назначения – 102,2%.

Таблица 6

ИНДЕКС ЦЕН НА ПРОДУКЦИЮ (ЗАТРАТЫ, УСЛУГИ) ИНВЕСТИЦИОННОГО НАЗНАЧЕНИЯ

на конец периода, в %

	Сводный индекс цен на продукцию (затраты, услуги) инвестиционного назначения		в том числе индексы цен					
			производителей на строительную продукцию		приобретения машин и оборудования инвестиционного назначения		на прочую продукцию (затраты, услуги) инвестиционного назначения	
	к предыдущему периоду	к декабрю предыдущего года	к предыдущему периоду	к декабрю предыдущего года	к предыдущему периоду	к декабрю предыдущего года	к предыдущему периоду	к декабрю предыдущего года
2020г.								
Январь	99,7	99,7	100,0	100,0	99,1	99,1	96,9	96,9
Февраль	100,9	100,6	100,2	100,2	101,8	101,0	99,6	96,5
Март	103,5	104,1	100,4	100,6	106,8	107,9	101,1	97,5
I квартал	104,1	104,1	100,6	100,6	107,9	107,9	97,5	97,5
Апрель	101,0	105,2	100,6	101,3	101,2	109,1	103,1	100,5
Май	99,6	104,8	100,7	102,0	98,7	107,8	97,9	98,4
Июнь	99,1	103,9	100,3	102,3	97,8	105,3	101,7	100,1
II квартал	99,8	103,9	101,6	102,3	97,7	105,3	102,7	100,1
Июль	101,0	104,9	100,0	102,3	101,6	107,1	104,8	105,0
Август	101,2	106,2	100,3	102,6	101,8	108,9	103,5	108,6

	Сводный индекс цен на продукцию (затраты, услуги) инвестиционного назначения		в том числе индексы цен					
	к предыдущему периоду	к декабрю предыдущего года	производителей на строительную продукцию		приобретения машин и оборудования инвестиционного назначения		на прочую продукцию (затраты, услуги) инвестиционного назначения	
			к предыдущему периоду	к декабрю предыдущего года	к предыдущему периоду	к декабрю предыдущего года	к предыдущему периоду	к декабрю предыдущего года
Сентябрь	100,7	106,9	100,7	103,3	100,9	109,9	98,4	106,9
III квартал	102,9	106,9	101,0	103,3	104,3	109,9	106,8	106,9
Октябрь	100,7	107,6	100,3	103,7	101,2	111,2	100,0	106,9
Ноябрь	100,0	107,7	100,4	104,1	99,7	110,8	99,3	106,2
Декабрь	99,4	107,1	100,2	104,3	98,6	109,3	100,2	106,4
IV квартал	100,2	107,1	101,0	104,3	99,4	109,3	99,6	106,4
2021г.								
Январь	100,2	100,2	100,2	100,2	100,4	100,4	98,6	98,6
Февраль	100,7	100,9	100,4	100,6	100,4	100,8	105,6	104,1
Март	100,7	101,6	100,5	101,2	100,3	101,0	105,6	110,0
I квартал	101,6	101,6	101,2	101,2	101,0	101,0	110,0	110,0
Апрель	101,1	102,6	101,2	102,4	101,2	102,2	99,3	109,2
Май	100,2	102,8	100,7	103,1	99,6	101,8	102,1	111,4
Июнь	100,3	103,2	101,1	104,2	99,7	101,4	100,5	112,0
II квартал	101,6	103,2	103,0	104,2	100,4	101,4	101,9	112,0
Июль	101,5	104,7	101,8	106,1	101,3	102,8	100,8	112,9
Август	101,0	105,8	101,9	108,1	100,1	102,9	103,0	116,3
Сентябрь	100,6	106,4	101,0	109,1	100,2	103,1	100,8	117,3
III квартал	103,1	106,4	104,7	109,1	101,6	103,1	104,7	117,3
Октябрь	100,4	106,8	100,7	109,9	100,0	103,2	102,2	119,9

Таблица 7

**СВОДНЫЕ ИНДЕКСЫ ЦЕН НА ПРОДУКЦИЮ (ЗАТРАТЫ, УСЛУГИ)
ИНВЕСТИЦИОННОГО НАЗНАЧЕНИЯ ПО ОТДЕЛЬНЫМ ВИДАМ
ЭКОНОМИЧЕСКОЙ ДЕЯТЕЛЬНОСТИ**

на конец периода, в %						
	К предыдущему месяцу			Октябрь 2021г. к		Справочно октябрь 2020г. к декабрю 2019г.
	август 2021г.	сентябрь 2021г.	октябрь 2021г.	октябрю 2020г.	декабрю 2020г.	
Сельское, лесное хозяйство, охота, рыболовство и рыбоводство	101,9	100,3	101,2	110,3	111,0	109,5
Добыча полезных ископаемых	100,5	100,3	100,3	104,2	104,7	107,9
Обрабатывающая промышленность	101,1	100,5	100,4	105,2	106,2	108,8
Производство пищевых продуктов	101,1	100,3	100,3	104,8	105,7	109,2
Производство текстильных изделий	100,7	100,3	100,3	103,2	104,3	109,6
Производство одежды	100,6	100,1	99,9	103,1	104,8	111,1
Производство бумаги и бумажных изделий	100,8	100,4	100,2	105,0	105,3	108,5
Производство химических веществ и химических продуктов	100,5	100,4	100,2	104,3	104,9	108,2
Производство резиновых и пластмассовых изделий	100,5	100,2	100,3	102,1	103,9	111,1
Производство прочих неметаллической минеральной продукции	100,6	100,4	100,6	104,4	105,3	108,3
Производство металлургическое	100,8	100,4	100,3	105,6	106,3	108,5
Обеспечение электрической энергией, газом и паром; кондиционирование воздуха	101,0	100,4	100,4	107,9	108,3	108,0
Строительство	102,0	101,2	100,4	107,5	107,6	106,9

В октябре 2021г. цены на строительные материалы, детали и конструкции, используемые в расчете индекса цен производителей на строительную продукцию, по сравнению с сентябрем 2021г. увеличились на 0,6%.

Повышение цен наблюдалось на цементы общестроительные, щебень, топливо дизельное, трубы полимерные жесткие прочие на 1%-5,7%.

Снижение цен отмечено на сталь арматурную горячекатаную для железобетонных конструкций, трубы стальные электросварные, соответственно на 0,8% и 2,2%.

Таблица 8

ИНДЕКСЫ ЦЕН ПРИОБРЕТЕНИЯ ОСНОВНЫХ ВИДОВ МАТЕРИАЛОВ СТРОИТЕЛЬНЫМИ ОРГАНИЗАЦИЯМИ

на конец периода, в %

	К предыдущему месяцу			Октябрь 2021г. к		Справочно октябрь 2020г. к декабрю 2019г.
	август 2021г.	сентябрь 2021г.	октябрь 2021г.	октябрю 2020г.	декабрю 2020г.	
Бетон, готовый для заливки	102,9	100,3	99,8	106,1	105,6	98,2
Растворы строительные	106,8	100,0	100,7	108,9	108,9	102,1
Кирпич керамический неогнеупорный строительный	100,0	100,0	100,0	100,0	100,0	100,1
Щебень	100,8	100,3	101,0	112,5	112,6	101,0
Пески природные, не включенные в другие группировки	100,0	100,0	100,0	100,5	100,2	99,9
Плитки керамические глазурованные для внутренней облицовки стен	100,0	100,0	100,0	101,8	104,0	100,0
Линолеум	100,0	100,0	100,0	100,9	100,0	100,0
Цементы общестроительные	102,0	102,2	101,0	106,3	106,6	99,7

5.2.4. ИНДЕКСЫ ТАРИФОВ НА ГРУЗОВЫЕ ПЕРЕВОЗКИ

Индекс тарифов на грузовые перевозки, осуществляемые автомобильным транспортом, в октябре 2021г. по сравнению с сентябрем 2021г. составил 101,6%; в областях Центрально-Черноземного района: Воронежской – 100,1%, Курской – 100,0%, Липецкой – 100,2%, Тамбовской – 100,0%.

Таблица 9

ИНДЕКСЫ ТАРИФОВ НА ГРУЗОВЫЕ ПЕРЕВОЗКИ, ОСУЩЕСТВЛЯЕМЫЕ
АВТОМОБИЛЬНЫМ ТРАНСПОРТОМ

на конец периода, в %

	<i>К предыдущему периоду</i>	<i>К декабрю предыдущего года</i>
2020г.		
Январь	100,6	100,6
Февраль	98,7	99,4
Март	99,7	99,0
I квартал	99,0	99,0
Апрель	100,0	99,0
Май	100,0	99,0
Июнь	100,0	99,0
II квартал	100,0	99,0
Июль	100,0	99,0
Август	100,5	99,5
Сентябрь	100,0	99,5
III квартал	100,5	99,5
Октябрь	104,2	103,7
Ноябрь	100,0	103,7
Декабрь	100,0	103,7
IV квартал	104,2	103,7
2021г.		
Январь	102,2	102,2
Февраль	104,3	106,6
Март	100,0	106,6
I квартал	106,6	106,6
Апрель	100,9	107,6
Май	99,3	106,8
Июнь	100,0	106,8
II квартал	100,3	106,8
Июль	100,0	106,8
Август	100,9	107,8
Сентябрь	103,4	111,4
III квартал	104,3	111,4
Октябрь	101,6	113,2

VI

ФИНАНСЫ

6.1. ГОСУДАРСТВЕННЫЕ ФИНАНСЫ

6.1.1. ИСПОЛНЕНИЕ БЮДЖЕТА

(ПО ДАННЫМ ДЕПАРТАМЕНТА ФИНАНСОВ И БЮДЖЕТНОЙ ПОЛИТИКИ
БЕЛГОРОДСКОЙ ОБЛАСТИ)

Таблица 1

ИСПОЛНЕНИЕ КОНСОЛИДИРОВАННОГО БЮДЖЕТА ОБЛАСТИ

млн. рублей

	Доходы	Расходы	Профицит, дефицит (-)
2020г.			
Январь	4784,0	4931,2	-147,2
Январь-февраль	10229,7	12795,8	-2566,1
I квартал	22997,5	22384,8	612,7
Январь-апрель	34324,0	34557,3	-233,3
Январь-май	44501,0	45233,7	-732,7
I полугодие	54018,7	58436,2	-4417,4
Январь-июль	69135,4	69711,9	-576,5
Январь-август	78430,2	79740,7	-1310,5
Январь-сентябрь	88300,4	90591,0	-2290,6
Январь-октябрь	101524,9	101758,5	-233,6
Январь-ноябрь	114179,2	112078,0	2101,2
Год	133464,0	133221,7	242,4
2021г.			
Январь	4988,7	5936,9	-948,2
Январь-февраль	10672,4	14647,9	-3975,6
I квартал	33023,4	24614,7	8408,6
Январь-апрель	49014,9	38428,6	10586,3
Январь-май	62215,3	45422,6	16792,7
I полугодие	77258,2	59628,3	17629,9
Январь-июль	96753,3	71225,5	25527,7
Январь-август	119080,7	81598,8	37481,9
Январь-сентябрь	132491,3	93083,7	39407,6

Таблица 2

**ИСПОЛНЕНИЕ КОНСОЛИДИРОВАННОГО БЮДЖЕТА ОБЛАСТИ
ПО СТАТЬЯМ ДОХОДОВ И РАСХОДОВ
в январе-сентябре 2021 года**

	Млн. рублей	В % к итогу
Доходы	132491,3	100
из них:		
налог на прибыль организаций	63465,7	47,9
налог на доходы физических лиц	23613,7	17,8
налоги на товары (работы, услуги), реализуемые на территории Российской Федерации	6360,8	4,8
налоги на совокупный доход	4153,4	3,1
налоги на имущество	10321,3	7,8
налоги, сборы и регулярные платежи за пользование природными ресурсами	1068,4	0,8
государственная пошлина, сборы	286,8	0,2
доходы от использования имущества, находящегося в государственной и муниципальной собственности	2054,4	1,6
платежи при пользовании природными ресурсами	179,4	0,1
доходы от оказания платных услуг и компенсации затрат государства	180,8	0,1
доходы от продажи материальных и нематериальных активов	382,6	0,3
штрафы, санкции, возмещение ущерба	621,6	0,5
прочие неналоговые доходы	23,3	0,0
безвозмездные поступления	19777,0	14,9
Расходы	93083,7	100
из них на:		
общегосударственные вопросы	4087,3	4,4
национальную безопасность и правоохранительную деятельность	733,9	0,8
национальную экономику	18510,6	19,9
охрану окружающей среды	82,0	0,1
жилищно-коммунальное хозяйство	5814,7	6,2
социально-культурные мероприятия	62756,1	67,4
в том числе на:		
образование	29509,0	31,7
культуру и кинематографию	4298,6	4,6
здравоохранение	9631,1	10,3
физическую культуру и спорт	1936,8	2,1
социальную политику	17131,1	18,4
средства массовой информации	249,5	0,3
обслуживание государственного и муниципального долга	1079,8	1,2

6.1.2. НАЛОГОВАЯ СТАТИСТИКА

По оперативным данным **управления Федеральной налоговой службы России по Белгородской области** в январе-сентябре 2021г. в бюджетную систему всех уровней поступило налогов и сборов в объеме 157,9 млрд. рублей. Относительно января-сентября 2020г. этот показатель увеличился на 81 млрд. рублей, или в 2,1 раза.

Из общего объема налоговых платежей в федеральный бюджет поступило 54 млрд. рублей, что на 32,7 млрд. рублей, или в 2,5 раза больше, чем в январе-сентябре 2020г.; в территориальный бюджет – 103,8 млрд. рублей, что на 48,4 млрд. рублей, или на 87,2% больше, чем в январе-сентябре 2020г.

Таблица 3

ПОСТУПЛЕНИЕ НАЛОГОВ И СБОРОВ В БЮДЖЕТНУЮ СИСТЕМУ ПО ВИДАМ в январе-сентябре 2021 года

	В бюджеты всех уровней			в том числе в бюджет территории		
	млн. рублей	удельный вес в общей сумме по- ступлений, в %		млн. рублей	удельный вес в общей сумме по- ступлений, в %	
		январь- сентябрь 2021г.	справочно январь- сентябрь 2020г.		январь- сентябрь 2021г.	справочно январь- сентябрь 2020г.
Всего	157892,6	100	100	103849,7	100	100
в том числе:						
налог на до- бавленную стоимость	40467,7	25,6	22,3	-	-	-
налог на прибыль организаций	72082,8	45,7	26,7	63465,7	61,1	32,6
налог на доходы физических лиц	23794,5	15,1	29,6	23613,7	22,7	41,0
платежи за пользование природными ресурсами	4001,2	2,5	1,7	1068,4	1,0	1,6

	В бюджеты всех уровней			в том числе в бюджет территории		
	млн. рублей	удельный вес в общей сумме по- ступлений, в %		млн. рублей	удельный вес в общей сумме по- ступлений, в %	
		январь- сентябрь 2021г.	справочно январь- сентябрь 2020г.		январь- сентябрь 2021г.	справочно январь- сентябрь 2020г.
акцизы	1337,5	0,8	1,5	1089,4	1,0	1,7
налог на имущество	10321,3	6,5	12,8	10321,3	9,9	17,7
прочие	5887,6	3,7	5,4	4291,2	4,1	5,4

**СТРУКТУРА ПОСТУПЛЕНИЙ НАЛОГОВ И СБОРОВ
В БЮДЖЕТНУЮ СИСТЕМУ**
(в % к общей сумме поступлений)

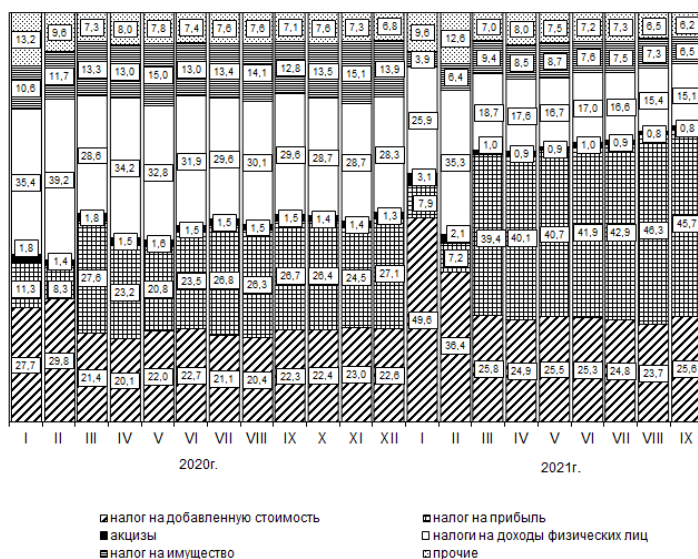

6.2. ФИНАНСОВАЯ ДЕЯТЕЛЬНОСТЬ ОРГАНИЗАЦИЙ

6.2.1. ФИНАНСОВЫЕ РЕЗУЛЬТАТЫ ДЕЯТЕЛЬНОСТИ ОРГАНИЗАЦИЙ

В январе-сентябре 2021г., по оперативным данным, **положительный финансовый результат** организаций Белгородской области (без субъектов малого предпринимательства, кредитных организаций, государственных (муниципальных) учреждений, некредитных финансовых организаций) составил 834,4 млрд. рублей, относительно января-сентября 2020г. этот показатель увеличился в 3 раза.

Прибыль показали 76,8% организаций области в объеме 840,9 млрд. рублей. Удельный вес прибыльных организаций относительно января-сентября 2020г. увеличился на 3,4 процентного пункта, сумма полученной прибыли при этом выросла в 2,9 раза.

За январь-сентябрь 2021г. отрицательный финансовый результат получили 128 организаций области (23,2%).

Таблица 1

САЛЬДИРОВАННЫЙ ФИНАНСОВЫЙ РЕЗУЛЬТАТ (ПРИБЫЛЬ МИНУС УБЫТОК) ПО ВИДАМ ЭКОНОМИЧЕСКОЙ ДЕЯТЕЛЬНОСТИ в январе-сентябре 2021 года

	Сальдо прибылей (+) и убытков (-)		Прибыль		Убыток	
	млн. рублей	в % к январю- сентябрю 2020г. ¹⁾	млн. рублей	в % к январю- сентябрю 2020г. ¹⁾	млн. рублей	в % к январю- сентябрю 2020г. ¹⁾
Всего	834396,2	в 3,0 р.	840949,2	в 2,9 р.	6553,0	41,4
из них по видам экономической деятельности:						
Сельское, лесное хозяйство, охота, рыболовство и рыбо- водство	35448,2	166,7	37703,1	161,8	2254,8	110,8
Добыча полезных ископаемых	747183,2	в 3,2 р.	747187,7	в 3,2 р.	... ²⁾	0,2
Обрабатывающие производства	33359,3	в 2,3 р.	36079,5	154,7	2720,2	29,9
из них:						
производство пищевых продуктов	7329,9	50,0	8548,4	53,2	1218,5	86,2
производство напитков	381,8	123,3	389,7	88,4	... ²⁾	6,0

	Сальдо прибылей (+) и убытков (-)		Прибыль		Убыток	
	млн. рублей	в % к январю- сентябрю 2020г. ¹⁾	млн. рублей	в % к январю- сентябрю 2020г. ¹⁾	млн. рублей	в % к январю- сентябрю 2020г. ¹⁾
производство текстиль- ных изделий	... ²⁾	-	-	-	... ²⁾	-
производство одежды	... ²⁾	в 18,9 р.	... ²⁾	в 18,9 р.	-	-
производство кожи и изделий из кожи	... ²⁾	-	... ²⁾	-	-	-
производство бумаги и бумажных изделий	439,5	176,4	439,5	176,4	-	-
деятельность полигра- фическая и копирова- ние носителей инфор- мации	... ²⁾	117,1	... ²⁾	117,1	-	-
производство хими- ческих веществ и хи- мических продуктов	252,9	189,7	270,5	122,3	... ²⁾	20,0
производство лекар- ственных средств и материалов, применя- емых в медицинских целях	231,7	111,7	231,7	110,0	-	-
производство рези- новых и пластмас- совых изделий	140,8	70,1	283,3	109,3	... ²⁾	в 2,4 р.
производство прочей неметаллической минеральной продукции	710,2	138,6	1540,0	134,6	829,8	131,4
производство метал- лургическое	20247,6	-	20253,9	в 192,4 р.	... ²⁾	0,1
производство готовых металлических изде- лий, кроме машин и оборудования	2888,7	76,6	3240,5	83,7	351,8	в 3,6 р.
производство компью- теров, электронных и оптических изделий	105,1	164,6	105,1	79,3	-	-
производство электри- ческого оборудования	37,8	в 10,9 р.	... ²⁾	в 9,3 р.	... ²⁾	в 5,7 р.

	Сальдо прибылей (+) и убытков (-)		Прибыль		Убыток	
	млн. рублей	в % к январю- сентябрю 2020г. ¹⁾	млн. рублей	в % к январю- сентябрю 2020г. ¹⁾	млн. рублей	в % к январю- сентябрю 2020г. ¹⁾
производство машин и оборудования, не включенных в другие группировки	458,1	83,3	527,7	92,5	69,6	в 3,4 р.
производство автотранс- портных средств, прице- пов и полуприцепов	... ²⁾	в 9,8 р.	... ²⁾	в 9,8 р.	-	-
производство мебели	... ²⁾	-	... ²⁾	-	-	-
ремонт и монтаж ма- шин и оборудования	... ²⁾	86,3	... ²⁾	86,3	-	-
Обеспечение электри- ческой энергией, газом и паром; кондициони- рование воздуха	1000,8	в 2,4 р.	1019,2	186,0	18,4	14,4
Водоснабжение; водо- отведение, организация сбора и утилизации отходов, деятельность по ликвидации загряз- нений	-475,9	-	... ²⁾	9,9	503,6	в 2,0 р.
Строительство	659,9	в 16,3 р.	864,0	106,3	204,1	26,4
Торговля оптовая и розничная; ремонт автотранспортных средств и мотоциклов из них:	8641,8	191,1	8700,1	183,4	58,3	26,4
торговля оптовая и розничная автотранс- портными средствами и мотоциклами и их ремонт	550,7	в 2,9 р.	576,2	в 3,0 р.	... ²⁾	-
торговля оптовая, кроме оптовой торговли автотранспортными средствами и мотоцик- лами	7920,5	в 2,1 р.	7932,5	197,6	... ²⁾	6,0
торговля розничная, кроме торговли авто- транспортными сред- ствами и мотоциклами	170,5	33,0	191,4	35,5	20,8	91,4
Транспортировка и хранение	659,8	193,6	994,7	188,6	334,9	179,5

	Сальдо прибылей (+) и убытков (-)		Прибыль		Убыток	
	млн. рублей	в % к январю- сентябрю 2020г. ¹⁾	млн. рублей	в % к январю- сентябрю 2020г. ¹⁾	млн. рублей	в % к январю- сентябрю 2020г. ¹⁾
Деятельность гостиниц и предприятий общественного питания	371,6	-	424,0	в 8,1 р.	52,4	47,7
Деятельность в области информации и связи	454,4	151,3	456,2	151,0	... ²⁾	104,6
Деятельность по операциям с недвижимым имуществом	0,0	0,0	18,1	2,8	18,1	в 2,8 р.
Деятельность профессиональная, научная и техническая	6844,3	в 4,6 р.	7196,6	в 4,5 р.	352,3	в 2,8 р.
Деятельность административная и сопутствующие дополнительные услуги	220,9	99,4	221,1	99,5	... ²⁾	в 16,3 р.
Образование	4,5	10,5	7,8	15,6	3,3	46,8
Деятельность в области здравоохранения и социальных услуг	19,4	43,1	35,1	53,6	15,6	77,0
Деятельность в области культуры, спорта, организации досуга и развлечений	-7,8	-	2,7	85,1	10,5	45,9
Предоставление прочих видов услуг	11,8	130,0	11,8	130,0	-	-

¹⁾ Темпы изменения сальдированного финансового результата за январь-сентябрь 2021г. по сравнению с январем-сентябрем 2020г. рассчитаны с учетом: - изменения круга отчитывающихся организаций;

- корректировки данных за январь-сентябрь 2020г., исходя из изменений учетной политики, законодательных актов и др. в соответствии с методологией бухгалтерского учета.

Прочерк означает, что в одном или обоих сопоставляемых периодах был получен отрицательный сальдированный финансовый результат.

²⁾ Данные не публикуются в целях обеспечения конфиденциальности первичных статистических данных, полученных от организаций, в соответствии с Федеральным законом от 29.11.07 №282-ФЗ "Об официальном статистическом учете и системе государственной статистики в Российской Федерации".

Таблица 2

**ДОЛЯ ОРГАНИЗАЦИЙ, ПОЛУЧИВШИХ ПРИБЫЛЬ (УБЫТОК)
ПО ВИДАМ ЭКОНОМИЧЕСКОЙ ДЕЯТЕЛЬНОСТИ**

в % к общему числу организаций

	Январь-сентябрь 2021г.		Справочно январь-сентябрь 2020г.	
	доля прибыльных организа- ций	доля убыточных организа- ций	доля прибыльных организа- ций	доля убыточных организа- ций
Всего	76,8	23,2	73,4	26,6
Сельское, лесное хозяйство, охо- та, рыболовство и рыбоводство	81,8	18,2	80,7	19,3
Добыча полезных ископаемых	87,5	12,5	77,8	22,2
Обрабатывающие производства	79,2	20,8	75,2	24,8
из них:				
производство пищевых продуктов	81,3	18,8	72,7	27,3
производство напитков	66,7	33,3	66,7	33,3
производство текстильных изделий	-	100,0	100,0	-
производство одежды	100,0	-	100,0	-
производство кожи и изделий из кожи	100,0	-	-	-
производство бумаги и бумажных изделий	100,0	-	100,0	-
деятельность полиграфическая и копирование носителей инфор- мации	100,0	-	-	-
производство химических ве- ществ и химических продуктов	71,4	28,6	85,7	14,3
производство лекарственных средств и материалов, применя- емых в медицинских целях	100,0	-	66,7	33,3

	Январь-сентябрь 2021г.		Справочно январь-сентябрь 2020г.	
	доля прибыльных организа- ций	доля убыточных организа- ций	доля прибыльных организа- ций	доля убыточных организа- ций
производство резиновых и пластмассовых изделий	83,3	16,7	85,7	14,3
производство прочей неметалли- ческой минеральной продукции	80,0	20,0	85,0	15,0
производство металлургическое	80,0	20,0	60,0	40,0
производство готовых металли- ческих изделий, кроме машин и оборудования	73,7	26,3	77,8	22,2
производство компьютеров, элек- тронных и оптических изделий	100,0	-	66,7	33,3
производство электрического оборудования	33,3	66,7	25,0	75,0
производство машин и оборудо- вания, не включенных в другие группировки	72,7	27,3	78,6	21,4
производство автотранспортных средств, прицепов и полуприце- пов	100,0	-	100,0	-
производство мебели	100,0	-	-	100,0
ремонт и монтаж машин и оборудования	100,0	-	66,7	33,3
Обеспечение электрической энер- гией, газом и паром; кондициони- рование воздуха	60,7	39,3	46,4	53,6
Водоснабжение; водоотведение, организация сбора и утилизации отходов, деятельность по ликви- дации загрязнений	12,5	87,5	53,3	46,7
Строительство	74,4	25,6	65,0	35,0
Торговля оптовая и розничная; ремонт автотранспортных средств и мотоциклов	92,1	7,9	82,2	17,8

	Январь-сентябрь 2021г.		Справочно январь-сентябрь 2020г.	
	доля прибыльных организа- ций	доля убыточных организа- ций	доля прибыльных организа- ций	доля убыточных организа- ций
из них:				
торговля оптовая и розничная автотранспортными средства- ми и мотоциклами и их ремонт	85,7	14,3	100,0	-
торговля оптовая, кроме опто- вой торговли автотранспортны- ми средствами и мотоциклами	96,4	3,6	86,3	13,7
торговля розничная, кроме тор- говли автотранспортными сред- ствами и мотоциклами	76,9	23,1	64,7	35,3
Транспортировка и хранение	64,0	36,0	59,3	40,7
Деятельность гостиниц и пред- приятий общественного питания	57,1	42,9	37,5	62,5
Деятельность в области инфор- мации и связи	77,8	22,2	83,3	16,7
Деятельность по операциям с не- движимым имуществом	50,0	50,0	82,4	17,6
Деятельность профессиональная, научная и техническая	65,0	35,0	58,3	41,7
Деятельность административная и сопутствующие дополнительные услуги	80,0	20,0	88,9	11,1
Образование	70,6	29,4	78,9	21,1
Деятельность в области здраво- охранения и социальных услуг	60,0	40,0	77,8	22,2
Деятельность в области культуры, спорта, организации досуга и раз- влечений	57,1	42,9	57,1	42,9
Предоставление прочих видов услуг	100,0	-	100,0	-

Таблица 3

РЕНТАБЕЛЬНОСТЬ ПРОДАННЫХ ТОВАРОВ, ПРОДУКЦИИ (РАБОТ, УСЛУГ) И АКТИВОВ ОРГАНИЗАЦИЙ ПО ВИДАМ ЭКОНОМИЧЕСКОЙ ДЕЯТЕЛЬНОСТИ

в %

	Январь-сентябрь 2021г.		Справочно январь-сентябрь 2020г.	
	рентабельность			
	проданных товаров, продукции, работ, услуг ¹⁾	активов ²⁾	проданных товаров, продукции, работ, услуг ¹⁾	активов ²⁾
Всего	36,2	42,0	18,3	18,5
Сельское, лесное хозяйство, охота, рыболовство и рыбоводство	26,9	10,9	21,5	7,2
Добыча полезных ископаемых	335,3	86,8	129,6	57,7
Обрабатывающие производства	8,5	6,4	7,0	2,6
из них:				
производство пищевых продуктов	3,6	2,3	4,3	4,4
производство напитков	15,9	6,3	14,0	6,1
производство текстильных изделий	7,8	-25,3	5,0	5,1
производство одежды	-0,9	15,8	24,9	9,4
производство кожи и изделий из кожи	3,5	1,1	-	-
производство бумаги и бумажных изделий	7,9	4,8	9,8	3,3
деятельность полиграфическая и копирование носителей информации	-0,6	1,1	-	-
производство химических веществ и химических продуктов	6,8	4,9	7,5	3,5
производство лекарственных средств и материалов, применяемых в медицинских целях	11,1	5,9	13,2	5,8
производство резиновых и пластмассовых изделий	5,6	3,4	7,5	5,0
производство прочей неметаллической минеральной продукции	13,2	2,2	9,2	1,5
производство металлургическое	21,3	22,8	13,0	-7,0

	Январь-сентябрь 2021г.		Справочно январь-сентябрь 2020г.	
	рентабельность			
	проданных товаров, продукции, работ, услуг ¹⁾	активов ²⁾	проданных товаров, продукции, работ, услуг ¹⁾	активов ²⁾
производство готовых металличе- ских изделий, кроме машин и оборудования	10,0	7,8	13,0	12,2
производство компьютеров, элек- тронных и оптических изделий	8,8	3,2	22,3	5,8
производство электрического оборудования	5,9	5,2	-0,2	-0,5
производство машин и оборудо- вания, не включенных в другие группировки	8,6	4,3	9,3	6,4
производство автотранспортных средств, прицепов и полуприце- пов	3,6	4,3	1,4	0,5
производство мебели	2,3	6,6	-2,6	-2,5
ремонт и монтаж машин и оборудования	9,4	8,7	-4,7	-0,1
Обеспечение электрической энер- гией, газом и паром; кондициони- рование воздуха	2,2	6,0	1,7	2,9
Водоснабжение; водоотведение, организация сбора и утилизации отходов, деятельность по ликви- дации загрязнений	-4,5	-3,9	-1,2	0,6
Строительство	4,9	1,3	3,0	-0,6
Торговля оптовая и розничная; ремонт автотранспортных средств и мотоциклов	2,7	6,5	1,6	3,3
из них:				
торговля оптовая и розничная автотранспортными средства- ми и мотоциклами и их ремонт	5,2	26,3	1,6	6,8
торговля оптовая, кроме опто- вой торговли автотранспортны- ми средствами и мотоциклами	2,7	6,3	1,3	3,0

	Январь-сентябрь 2021г.		Справочно январь-сентябрь 2020г.	
	рентабельность			
	проданных товаров, продукции, работ, услуг ¹⁾	активов ²⁾	проданных товаров, продукции, работ, услуг ¹⁾	активов ²⁾
торговля розничная, кроме тор- говли автотранспортными сред- ствами и мотоциклами	2,7	3,1	5,1	8,6
Транспортировка и хранение	-0,4	5,5	1,5	3,6
Деятельность гостиниц и пред- приятий общественного питания	4,0	30,3	-13,6	-19,8
Деятельность в области инфор- мации и связи	9,0	13,4	12,3	10,5
Деятельность по операциям с не- движимым имуществом	3,0	0,0	3,5	20,0
Деятельность профессиональная, научная и техническая	-4,9	17,8	2,6	2,2
Деятельность административная и сопутствующие дополнительные услуги	22,5	26,8	23,2	46,9
Образование	5,6	0,3	9,1	3,2
Деятельность в области здраво- охранения и социальных услуг	4,1	1,6	8,0	5,1
Деятельность в области культуры, спорта, организации досуга и раз- влечений	-31,0	-1,5	-68,1	-4,4
Предоставление прочих видов услуг	18,5	7,3	13,9	5,1

¹⁾ Рентабельность проданных товаров, продукции (работ, услуг) - соотношение величины сальдированного финансового результата (прибыль минус убыток) от продаж к затратам на производство проданных товаров, продукции (работ, услуг). В том случае, если сальдированный финансовый результат от продаж отрицательный, имеет место убыточность.

²⁾ Рентабельность активов - соотношение сальдированного финансового результата (прибыль минус убыток) и стоимости активов организаций. В том случае, если сальдированный финансовый результат отрицательный, имеет место убыточность.

6.2.2. СОСТОЯНИЕ ПЛАТЕЖЕЙ И РАСЧЕТОВ В ОРГАНИЗАЦИЯХ

На конец сентября 2021г. **суммарная задолженность по обязательствам** (кредиторская, задолженность по кредитам банков и займам) организаций области (без субъектов малого предпринимательства) составила 927,7 млрд. рублей, из нее просроченная – 4,0 млрд. рублей, или 0,4% от общей суммы задолженности (на конец августа 2021г. – 0,4%, на конец сентября 2020г. – 0,5%).

Таблица 4

РАЗМЕР И СТРУКТУРА СУММАРНОЙ ПРОСРОЧЕННОЙ ЗАДОЛЖЕННОСТИ ПО ОБЯЗАТЕЛЬСТВАМ ОРГАНИЗАЦИЙ

на конец месяца, млн. рублей

	Сентябрь 2021г.	В % к		Справочно сентябрь 2020г. в % к августу 2020г.
		сентябрю 2020г.	августу 2021г.	
Всего	4042,1	82,5	104,2	79,2
в том числе:				
кредиторская задолженность	2929,5	75,5	106,5	75,1
в % к итогу	72,5	-	-	-
задолженность по кредитам банков и займам	... ¹⁾	109,3	98,6	100,0
в % к итогу	27,5	-	-	-

¹⁾ Данные не публикуются в целях обеспечения конфиденциальности первичных статистических данных, полученных от организаций, в соответствии с Федеральным законом от 29.11.07 №282-ФЗ "Об официальном статистическом учете и системе государственной статистики в Российской Федерации".

Кредиторская задолженность организаций области составила на конец сентября 2021г. 409,4 млрд. рублей, из нее на просроченную приходится 0,7% от общей суммы кредиторской задолженности (на конец августа 2021г. – 0,6%, на конец сентября 2020г. – 0,9%).

Таблица 5

СТРУКТУРА И ДИНАМИКА ПРОСРОЧЕННОЙ КРЕДИТОРСКОЙ ЗАДОЛЖЕННОСТИ ОРГАНИЗАЦИЙ

на конец месяца, млн. рублей

	Количество организаций, имеющих просроченную кредиторскую задолженность	Просроченная кредиторская задолженность	из нее		
			поставщикам	в бюджеты всех уровней	по платежам в государственные внебюджетные фонды
2020г.					
Сентябрь	31	3882,0	3830,4	3,7	... ¹⁾
в % к просроченной кредиторской задолженности	-	100	98,7	0,1	0,1
в % к предыдущему месяцу	93,9	75,1	75,0	40,3	40,4
2021г.					
Сентябрь	26	2929,5	2680,9	41,9	13,0
в % к просроченной кредиторской задолженности	-	100,0	91,5	1,4	0,4
в % к предыдущему месяцу	104,0	106,5	107,2	99,1	106,8

¹⁾ Данные не публикуются в целях обеспечения конфиденциальности первичных статистических данных, полученных от организаций, в соответствии с Федеральным законом от 29.11.07 №282-ФЗ "Об официальном статистическом учете и системе государственной статистики в Российской Федерации".

Таблица 6

**ПРОСРОЧЕННАЯ КРЕДИТОРСКАЯ ЗАДОЛЖЕННОСТЬ ОРГАНИЗАЦИЙ
ПО ВИДАМ ЭКОНОМИЧЕСКОЙ ДЕЯТЕЛЬНОСТИ
в сентябре 2021 года**

на конец месяца, млн. рублей

	<i>Просроченная кредиторская задолжен- ность</i>	<i>из нее</i>		
		<i>поставщи- кам</i>	<i>в бюджеты всех уров- ней</i>	<i>по плате- жам в госу- дарствен- ные вне- бюджетные фонды</i>
Всего	2929,5	2680,9	41,9	13,0
в том числе по видам эконо- мической деятельности:				
сельское, лесное хозяйство, охота, рыболовство и ры- боводство	... ¹⁾	... ¹⁾	... ¹⁾	-
добыча полезных ископае- мых	1275,2	1260,5	-	-
обрабатывающие производ- ства	1432,3	1285,3	... ¹⁾	... ¹⁾
в том числе:				
производство пищевых продуктов	... ¹⁾	... ¹⁾	-	-
производство резиновых и пластмассовых изделий	... ¹⁾	-	... ¹⁾	... ¹⁾
производство прочей не- металлической минераль- ной продукции	... ¹⁾	-	-	-
производство металлурги- ческое	... ¹⁾	... ¹⁾	-	-
производство готовых ме- таллических изделий, кро- ме машин и оборудования	... ¹⁾	... ¹⁾	... ¹⁾	... ¹⁾
производство компьюте- ров, электронных и опти- ческих изделий	... ¹⁾	... ¹⁾	-	-

	Просроченная кредиторская задолженность	из нее		
		поставщи- кам	в бюджеты всех уров- ней	по плате- жам в госу- дарствен- ные вне- бюджетные фонды
обеспечение электрической энергией, газом и паром; кондиционирование воздуха	112,9	34,9	... ¹⁾	... ¹⁾
водоснабжение; водоотве- дение, организация сбора и утилизации отходов, дея- тельность по ликвидации загрязнений	... ¹⁾	... ¹⁾	-	-
строительство	... ¹⁾	... ¹⁾	-	-
торговля оптовая и рознич- ная; ремонт автотранспорт- ных средств и мотоциклов	... ¹⁾	... ¹⁾	-	-
в том числе:				
торговля розничная, кроме торговли автотранспортны- ми средствами и мотоцик- лами	... ¹⁾	... ¹⁾	-	-
деятельность по операциям с недвижимым имуществом	... ¹⁾	-	... ¹⁾	-
деятельность администра- тивная и сопутствующие дополнительные услуги	... ¹⁾	... ¹⁾	-	-
образование	... ¹⁾	... ¹⁾	-	-

¹⁾ Данные не публикуются в целях обеспечения конфиденциальности первичных статистических данных, полученных от организаций, в соответствии с Федеральным законом от 29.11.07 №282-ФЗ "Об официальном статистическом учете и системе государственной статистики в Российской Федерации".

В структуре просроченной кредиторской задолженности основной объем приходится на организации следующих видов экономической деятельности: "Обрабатывающие производства" – 48,9%, "Добыча полезных ископаемых" – 43,5%.

Задолженность по полученным кредитам банков и займам организаций области на конец сентября 2021г. составила 518,3 млрд. рублей, на долю просроченной приходится 0,2% от общей суммы задолженности по кредитам банков и займам (на конец августа 2021г. и на конец сентября 2020г. – 0,2%). Весь объем просроченной задолженности по полученным кредитам банков и займам

приходится на организации с видом экономической деятельности "Обрабатывающие производства" и "Сельское, лесное хозяйство, охота, рыболовство и рыбоводство".

Дебиторская задолженность на конец сентября 2021г. составила 750,2 млрд. рублей, из нее просроченная – 7,9 млрд. рублей, или 1,1% от общей суммы дебиторской задолженности (на конец августа 2021г. – 1,4%, на конец сентября 2020г. – 1,8%).

Таблица 7

СТРУКТУРА И ДИНАМИКА ПРОСРОЧЕННОЙ ДЕБИТОРСКОЙ ЗАДОЛЖЕННОСТИ ОРГАНИЗАЦИЙ

на конец месяца, млн. рублей				
	<i>Количество организаций, имеющих просроченную дебиторскую задолженность</i>	<i>Просроченная дебиторская задолженность</i>	<i>в том числе покупателей</i>	<i>из нее государственных заказчиков по оплате за поставленную продукцию</i>
2020г.				
Сентябрь	89	8682,2	8242,4	... ¹⁾
в % к просроченной дебиторской задолженности	-	100	94,9	0,2
в % к предыдущему месяцу	103,5	99,6	99,3	104,3
2021г.				
Сентябрь	97	7881,8	7382,8	... ¹⁾
в % к просроченной дебиторской задолженности	-	100,0	93,7	0,3
в % к предыдущему месяцу	100,0	77,8	76,1	181,7

¹⁾ Данные не публикуются в целях обеспечения конфиденциальности первичных статистических данных, полученных от организаций, в соответствии с Федеральным законом от 29.11.07 №282-ФЗ "Об официальном статистическом учете и системе государственной статистики в Российской Федерации".

Таблица 8

**ПРОСРОЧЕННАЯ ДЕБИТОРСКАЯ ЗАДОЛЖЕННОСТЬ ОРГАНИЗАЦИЙ
ПО ВИДАМ ЭКОНОМИЧЕСКОЙ ДЕЯТЕЛЬНОСТИ
в сентябре 2021 года**

на конец месяца, млн. рублей

	<i>Просроченная дебиторская задолженность</i>	<i>из нее покупателей</i>
Всего	7881,8	7382,8
в том числе по видам экономической деятельности:		
сельское, лесное хозяйство, охота, рыболовство и рыбоводство	388,3	371,8
добыча полезных ископаемых	2757,4	2410,5
обрабатывающие производства	849,0	716,5
в том числе:		
производство пищевых продуктов	36,5	36,5
производство напитков	... ¹⁾	... ¹⁾
производство химических веществ и химических продуктов	... ¹⁾	... ¹⁾
производство резиновых и пластмассовых изделий	... ¹⁾	... ¹⁾
производство прочей неметаллической минеральной продукции	204,8	204,1
производство металлургическое	... ¹⁾	... ¹⁾
производство готовых металлических изделий, кроме машин и оборудования	... ¹⁾	... ¹⁾
производство компьютеров, электронных и оптических изделий	... ¹⁾	... ¹⁾
производство электрического оборудования	... ¹⁾	... ¹⁾
производство машин и оборудования, не включенных в другие группировки	17,7	17,7

	<i>Просроченная дебиторская задолженность</i>	<i>из нее покупателей</i>
производство автотранспортных средств, прицепов и полуприцепов	... ¹⁾	... ¹⁾
обеспечение электрической энергией, газом и паром; кондиционирование воздуха	690,2	690,0
водоснабжение; водоотведение, организация сбора и утилизации отходов, деятельность по ликвидации загрязнений	273,0	272,0
строительство	1917,7	1917,2
торговля оптовая и розничная; ремонт автотранспортных средств и мотоциклов	76,4	75,5
в том числе:		
торговля оптовая, кроме оптовой торговли автотранспортными средствами и мотоциклами	69,8	69,2
торговля розничная, кроме торговли автотранспортными средствами и мотоциклами	6,6	6,3
транспортировка и хранение	2,6	2,6
деятельность гостиниц и предприятий общественного питания	... ¹⁾	... ¹⁾
деятельность по операциям с недвижимым имуществом	2,2	1,5
деятельность профессиональная, научная и техническая	659,6	659,6
деятельность административная и сопутствующие дополнительные услуги	... ¹⁾	... ¹⁾
образование	... ¹⁾	... ¹⁾
деятельность в области здравоохранения и социальных услуг	... ¹⁾	... ¹⁾
предоставление прочих видов услуг	... ¹⁾	... ¹⁾

¹⁾ Данные не публикуются в целях обеспечения конфиденциальности первичных статистических данных, полученных от организаций, в соответствии с Федеральным законом от 29.11.07 №282-ФЗ "Об официальном статистическом учете и системе государственной статистики в Российской Федерации".

Таблица 9

**ПРЕВЫШЕНИЕ КРЕДИТОРСКОЙ ЗАДОЛЖЕННОСТИ
НАД ДЕБИТОРСКОЙ ЗАДОЛЖЕННОСТЬЮ
в сентябре 2021 года**

на конец месяца, млн. рублей

	Креди- торская задол- женность	Деби- торская задол- женность	Превышение кре- диторской задол- женности над дебиторской	
			всего	в % к деби- торской задол- женно- сти
Всего	409374,1	750176,2	-340802,1	-
в том числе по видам экономической деятельности:				
сельское, лесное хозяйство, охота, рыболовство и рыбоводство	43920,1	88094,8	-44174,7	-
добыча полезных ископаемых	56522,0	327787,9	-271265,9	-
обрабатывающие производства	181065,5	214159,9	-33094,4	-
в том числе:				
производство пищевых продуктов	126895,1	156195,3	-29300,2	-
производство напитков	1943,0	1674,8	268,2	16,0
производство текстильных изделий	... ¹⁾	... ¹⁾	... ¹⁾	-
производство одежды	... ¹⁾	... ¹⁾	... ¹⁾	100,1
производство кожи и изделий из кожи	... ¹⁾	... ¹⁾	... ¹⁾	-
производство бумаги и бумажных изделий	2629,6	3907,8	-1278,2	-
деятельность полиграфическая и копирование носителей информации	... ¹⁾	... ¹⁾	... ¹⁾	72,5
производство химических веществ и химических продуктов	908,9	1467,5	-558,6	-
производство лекарственных средств и материалов, применяемых в медицинских целях	954,0	727,4	226,6	31,2
производство резиновых и пластмассовых изделий	1227,5	828,1	399,4	48,2
производство прочей неметаллической минеральной продукции	5913,7	6943,6	-1029,9	-
производство металлургическое	18052,4	26269,5	-8217,1	-
производство готовых металлических изделий, кроме машин и оборудования	15956,8	9887,1	6069,7	61,4

	Кредиторская задолженность	Дебиторская задолженность	Превышение кредиторской задолженности над дебиторской	
			всего	в % к дебиторской задолженности
производство компьютеров, электронных и оптических изделий	1750,5	400,1	1350,4	в 3,4 р.
производство электрического оборудования	314,2	259,8	54,4	21,0
производство машин и оборудования, не включенных в другие группировки	2640,6	4459,5	-1818,9	-
производство автотранспортных средств, прицепов и полуприцепов	... ¹⁾	... ¹⁾	... ¹⁾	33,6
производство мебели	... ¹⁾	... ¹⁾	... ¹⁾	167,2
ремонт и монтаж машин и оборудования	... ¹⁾	... ¹⁾	... ¹⁾	-
обеспечение электрической энергией, газом и паром; кондиционирование воздуха	5969,7	3353,5	2616,2	78,0
водоснабжение; водоотведение, организация сбора и утилизации отходов, деятельность по ликвидации загрязнений	2248,5	1728,0	520,5	30,1
строительство	24184,6	23429,8	754,8	3,2
торговля оптовая и розничная; ремонт автотранспортных средств и мотоциклов	85948,4	75157,4	10791,0	14,4
в том числе:				
торговля оптовая и розничная автотранспортными средствами и мотоциклами и их ремонт	661,7	580,0	81,7	14,1
торговля оптовая, кроме оптовой торговли автотранспортными средствами и мотоциклами	84023,6	73329,5	10694,1	14,6
торговля розничная, кроме торговли автотранспортными средствами и мотоциклами	1263,1	1247,9	15,2	1,2
транспортировка и хранение	2426,4	2880,7	-454,3	-
деятельность гостиниц и предприятий общественного питания	580,3	348,6	231,7	66,5
деятельность в области информации и связи	1092,3	1080,7	11,6	1,1

	Кредиторская задолженность	Дебиторская задолженность	Превышение кредиторской задолженности над дебиторской	
			всего	в % к дебиторской задолженности
деятельность по операциям с недвижимым имуществом	1711,2	352,6	1358,6	в 3,9 р.
деятельность профессиональная, научная и техническая	2763,5	11236,7	-8473,2	-
деятельность административная и сопутствующие дополнительные услуги	161,8	369,8	-208,0	-
образование	684,8	100,9	583,9	в 5,8 р.
деятельность в области здравоохранения и социальных услуг	59,8	82,6	-22,8	-
деятельность в области культуры, спорта, организаций досуга и развлечений	10,2	5,4	4,8	90,8
предоставление прочих видов услуг	24,9	7,2	17,7	в 2,5 р.

¹⁾ Данные не публикуются в целях обеспечения конфиденциальности первичных статистических данных, полученных от организаций, в соответствии с Федеральным законом от 29.11.07 №282-ФЗ "Об официальном статистическом учете и системе государственной статистики в Российской Федерации".

Таблица 10

КОЭФФИЦИЕНТЫ ПЛАТЕЖЕСПОСОБНОСТИ И ФИНАНСОВОЙ УСТОЙЧИВОСТИ ОРГАНИЗАЦИЙ ПО ВИДАМ ЭКОНОМИЧЕСКОЙ ДЕЯТЕЛЬНОСТИ в сентябре 2021 года

на конец месяца, в %

	Коэффициент текущей ликвидности ¹⁾	Коэффициент обеспеченности собственными оборотными средствами ²⁾	Коэффициент автономии ³⁾
Всего	209,7	26,5	53,3
в том числе по видам экономической деятельности:			
сельское, лесное хозяйство, охота, рыболовство и рыбоводство	259,2	37,5	61,3

	<i>Коэффициент текущей ликвидности¹⁾</i>	<i>Коэффициент обеспеченности собственными оборотными средствами²⁾</i>	<i>Коэффициент автономии³⁾</i>
добыча полезных ископаемых	618,5	54,8	76,3
обрабатывающие производства	139,2	-0,9	24,9
в том числе:			
производство пищевых продуктов	115,2	-8,1	13,9
производство напитков	205,9	31,2	48,8
производство текстильных изделий	158,1	36,7	57,9
производство одежды	384,1	74,0	82,1
производство кожи и изделий из кожи	244,8	59,1	61,3
производство бумаги и бумажных изделий	247,8	23,8	43,9
деятельность полиграфическая и копирование носителей информации	86,2	-78,2	2,4
производство химических веществ и химических продуктов	202,3	25,0	52,4
производство лекарственных средств и материалов, применяемых в медицинских целях	182,5	-12,3	50,3
производство резиновых и пластмассовых изделий	102,6	-21,1	39,8
производство прочей неметаллической минеральной продукции	255,0	-16,7	35,5
производство металлургическое	303,2	4,5	38,1
производство готовых металлических изделий, кроме машин и оборудования	173,5	36,2	50,3

	<i>Коэффициент текущей ликвидно- сти¹⁾</i>	<i>Коэффициент обеспеченно- сти соб- ственными оборотными средствами²⁾</i>	<i>Коэффициент авто- номии³⁾</i>
производство компьютеров, электронных и оптических изделий	141,9	-2,4	21,4
производство электрического оборудования	163,4	-	30,0
производство машин и оборудования, не включенных в другие группировки	200,4	40,3	52,4
производство автотранспортных средств, прицепов и полуприцепов	245,6	35,1	64,0
производство мебели	78,5	-27,4	43,1
ремонт и монтаж машин и оборудования	1503,4	93,3	94,5
обеспечение электрической энергией, газом и паром; кондиционирование воздуха	129,0	14,4	63,0
водоснабжение; водоотведение, организация сбора и утилизации отходов, деятельность по ликвидации загрязнений	111,5	9,7	79,8
строительство	108,4	0,8	22,9
торговля оптовая и розничная; ремонт автотранспортных средств и мотоциклов	113,9	4,3	9,5
в том числе: торговля оптовая и розничная автотранспортными средствами и мотоциклами и их ремонт	244,6	48,9	54,3
торговля оптовая, кроме оптовой торговли автотранспортными средствами и мотоциклами	111,8	2,7	6,6

	<i>Коэффициент текущей ликвидности¹⁾</i>	<i>Коэффициент обеспеченности собственными оборотными средствами²⁾</i>	<i>Коэффициент автономии³⁾</i>
торговля розничная, кроме торговли автотранспортными средствами и мотоциклами	170,3	35,2	58,5
транспортировка и хранение	152,9	-31,5	45,6
деятельность гостиниц и предприятий общественного питания	149,2	6,2	29,3
деятельность в области информации и связи	164,7	39,1	56,6
деятельность по операциям с недвижимым имуществом	33,6	-239,2	33,2
деятельность профессиональная, научная и техническая	489,9	29,4	44,3
деятельность административная и сопутствующие дополнительные услуги	365,1	72,6	80,4
образование	77,1	-97,3	25,0
деятельность в области здравоохранения и социальных услуг	679,0	84,9	94,5
деятельность в области культуры, спорта, организаций досуга и развлечений	333,4	67,0	97,8
предоставление прочих видов услуг	178,4	41,0	83,7

¹⁾ Коэффициент текущей ликвидности - отношение фактической стоимости находящихся в наличии у организаций оборотных активов к наиболее срочным обязательствам организации в виде краткосрочных кредитов и займов, кредиторской задолженности (рекомендуемое значение 200%).

²⁾ Коэффициент обеспеченности собственными оборотными средствами - отношение собственных оборотных активов к фактической стоимости всех оборотных активов, находящихся в наличии у организаций (рекомендуемое значение 10%).

³⁾ Коэффициент автономии - доля собственных средств в общей величине источников средств организаций (рекомендуемое значение 50%).

Таблица 11

СОСТОЯНИЕ ПЛАТЕЖНО-РАСЧЕТНЫХ ОТНОШЕНИЙ ОРГАНИЗАЦИЙ ОБЛАСТИ¹⁾
в сентябре 2021 года

на конец месяца, млн. рублей

	<i>Задолженность покупателей и заказчиков за товары, работы и услуги</i>		<i>Задолженность поставщикам и подрядчикам за товары, работы и услуги</i>	
	<i>всего</i>	<i>в том числе просроченная</i>	<i>всего</i>	<i>в том числе просроченная</i>
Всего	296870,0	7382,8	169542,2	2680,9
в том числе с организациями:				
России	259748,4	7365,7	163525,1	2467,9
стран СНГ	9279,2	15,4	2023,9	2,1
из них:				
Азербайджана	49,3	1,2	-	-
Армении	11,5	-	-	-
Беларуси	665,9	3,9	223,6	0,1
Казахстана	4440,9	9,5	126,0	0,2
Киргизии	33,2	-	1,4	-
Республики Молдова	40,9	-	380,6	-
Таджикистана	14,6	-	-	-
Узбекистана	3265,6	-	4,0	-
Украины	757,4	0,7	1288,3	1,7
других стран	27842,4	1,7	3993,2	210,9

¹⁾ Без организаций с численностью работников менее 15 человек.

VII

УРОВЕНЬ ЖИЗНИ НАСЕЛЕНИЯ

В III квартале 2021г. объем денежных доходов населения сложился в размере 172747,5 млн. рублей.

Население израсходовало средств на покупку товаров и оплату услуг 134291,5 млн. рублей, что на 7,3% больше, чем в III квартале 2020г.

Таблица 1

**ОСНОВНЫЕ ПОКАЗАТЕЛИ, ХАРАКТЕРИЗУЮЩИЕ
УРОВЕНЬ ЖИЗНИ НАСЕЛЕНИЯ**

Таблица 1.1

	III квартал 2021г.	В % к		Справочно		
		III кварталу 2020г.	II кварталу 2021г.	III квартал 2020г.	в % к	
					III кварталу 2019г.	II кварталу 2020г.
Денежные доходы (в среднем на душу насе- ления) ¹⁾ , рублей	37360,7	110,5	110,5	33814,0	102,4	109,0
Реальные денежные доходы ¹⁾	-	102,6	108,6	-	99,0	108,2

¹⁾ Оценка.

Таблица 1.2

	Сентябрь 2021г.	В % к		Январь-сен- тябрь 2021г. в % к январю-сентяб- рю 2020г.	Справочно		
		сентяб- рю 2020г.	августу 2021г.		сентябрь 2020г. в % к		январь-сен- тябрь 2020г. в % к январю-сентяб- рю 2019г.
					сен- тябрю 2019г.	авгу- сту 2020г.	
Среднемесячная начисленная за- работная плата одного работника:							
номинальная, рублей	40651,2	110,3	100,2	108,8	106,2	99,5	108,1
реальная	-	102,6	99,8	102,4	102,3	99,4	105,1

Таблица 1.3

	Сентябрь 2021г.	В % к		Справочно сентябрь 2020г. в % к	
		сентябрю 2020г.	августу 2021г.	сентябрю 2019г.	августу 2020г.
Средний раз- мер назначен- ных пенсий, рублей	15648,1	105,7	100,0	106,1	100,0
Реальный раз- мер назначенных пенсий	-	98,4	99,6	102,2	99,9

7.1. ДЕНЕЖНЫЕ ДОХОДЫ

Реальные денежные доходы населения (скорректированные на индекс потребительских цен), по оценке, в III квартале 2021г. по сравнению с III кварталом 2020г. увеличились на 2,6%.

Таблица 1

ДИНАМИКА РЕАЛЬНЫХ ДЕНЕЖНЫХ ДОХОДОВ НАСЕЛЕНИЯ

	В % к	
	к предыдущему периоду	к соответствующему периоду предыдущего года
2020г.		
I квартал	71,6	104,4
II квартал	108,2	97,2
I полугодие	-	100,5
III квартал	108,2	99,0
Январь-сентябрь	-	100,0
IV квартал	111,5	93,5
Год	-	98,1
2021г.		
I квартал ¹⁾	73,3	95,8
II квартал ¹⁾	115,6	102,3
I полугодие	-	99,2
III квартал	108,6	102,6
Январь-сентябрь	-	100,5

¹⁾ Данные уточнены согласно письму Росстата № КЛ-06-1/4982-ТО от 22.10.2021.

Денежные расходы населения в III квартале 2021г. составили 154204,3 млн. рублей и увеличились на 8,3% по сравнению с III кварталом 2020г. Население израсходовало 134291,5 млн. рублей на покупку товаров и оплату услуг, что на 7,3% больше, чем в III квартале 2020г.

Таблица 2

ДИНАМИКА ДЕНЕЖНЫХ ДОХОДОВ В РАСЧЕТЕ НА ДУШУ НАСЕЛЕНИЯ

	Денежные доходы, рублей	В % к	
		предыдущему периоду	соответствующе- му периоду преды- дущего года
2020г.			
I квартал	28152,1	72,3	106,4
II квартал	31007,9	110,1	99,9
I полугодие	29580,0	-	102,9
III квартал	33814,0	109,0	102,4
Январь-сентябрь	30991,4	-	102,7
IV квартал	38031,8	112,5	97,6
Год	32835,1	-	101,5
2021г.			
I квартал ¹⁾	28635,7	75,3	101,7
II квартал ¹⁾	33809,2	118,1	109,0
I полугодие	31222,5	-	105,6
III квартал	37360,7	110,5	110,5
Январь-сентябрь	33268,5	-	107,4

¹⁾ Данные уточнены согласно письму Росстата № КЛ-06-1/4982-ТО от 22.10.2021.

7.2. ЗАРАБОТНАЯ ПЛАТА

Среднемесячная номинальная начисленная заработная плата (по полному кругу организаций, без выплат социального характера) в январе-сентябре 2021г. составила 39960,6 рубля и по сравнению с январем-сентябрем 2020г. увеличилась на 8,8%.

Размер реальной начисленной среднемесячной заработной платы (рост заработной платы, скорректированный с учетом изменения сводного индекса потребительских цен) в январе-сентябре 2021г. по сравнению с январем-сентябрем 2020г. увеличился на 2,4%.

Таблица 1

ДИНАМИКА СРЕДНЕМЕСЯЧНОЙ НОМИНАЛЬНОЙ И РЕАЛЬНОЙ НАЧИСЛЕННОЙ ЗАРАБОТНОЙ ПЛАТЫ¹⁾

	Среднемесяч- ная номи- нальная начисленная заработная плата, рублей	В % к		Реальная начисленная заработная плата, в % к	
		предыду- щему месяцу	соответ- ствующему периоду предыду- щего года	предыду- щему месяцу	соответ- ствующему периоду предыду- щего года
2020г.					
Январь	35590,6	84,7	110,6	84,3	108,5
Февраль	34484,9	96,2	110,5	96,0	108,5
Март	36199,0	105,0	108,8	104,4	106,6
I квартал	35505,6	-	110,2	-	108,1
Апрель	35969,6	99,3	105,9	98,4	103,0
Май	36108,9	100,4	105,6	100,0	102,6
Июнь	37516,2	103,9	108,9	103,8	105,6
I полугодие	36021,0	-	108,4	-	105,8
Июль	38915,8	103,7	110,0	103,2	106,5

	Среднемесячная номинальная начисленная заработная плата, рублей	В % к		Реальная начисленная заработная плата, в % к	
		предыдущему месяцу	соответствующему периоду предыдущего года	предыдущему месяцу	соответствующему периоду предыдущего года
Август	36674,3	94,2	106,6	94,2	102,9
Сентябрь	36500,8	99,5	106,2	99,4	102,3
Январь-сентябрь	36455,1	-	108,1	-	105,1
Октябрь	37601,2	102,7	105,2	102,4	101,1
Ноябрь	36864,0	97,6	106,9	97,1	102,3
Декабрь	45944,9	124,7	109,1	123,9	104,0
Год	37441,9	-	108,2	-	104,8
2021 г.					
Январь	37801,9	82,4	105,0	81,8	99,9
Февраль	36393,4	96,1	105,2	95,4	99,5
Март	39487,2	109,1	108,6	108,1	102,4
Апрель	40280,8	102,1	109,8	101,4	103,9
Май	39730,8	98,6	109,3	98,0	103,2
Июнь	41619,7	104,6	110,2	103,9	103,4
I полугодие	39193,4	-	108,0	-	102,0
Июль	42958,6	102,5	109,9	101,8	103,0
Август	40321,8	93,8	109,4	93,5	102,1
Сентябрь	40651,2	100,2	110,3	99,8	102,6
Январь-сентябрь	39960,6	-	108,8	-	102,4

¹⁾ С учетом субъектов малого предпринимательства.

Ниже приводятся данные о различиях в размерах и динамике среднемесячной номинальной начисленной заработной платы по видам экономической деятельности.

Таблица 2

**СРЕДНЕМЕСЯЧНАЯ НОМИНАЛЬНАЯ НАЧИСЛЕННАЯ ЗАРАБОТНАЯ ПЛАТА
(БЕЗ ВЫПЛАТ СОЦИАЛЬНОГО ХАРАКТЕРА)
ПО ВИДАМ ЭКОНОМИЧЕСКОЙ ДЕЯТЕЛЬНОСТИ**

в расчете на одного работника

	Сентябрь 2021г.			Январь-сентябрь 2021г.		
	рублей	в % к		рублей	в % к	
		августу 2021г.	сентябрю 2020г.		январь- сентяб- рю 2020г.	обще- област- ному уровню средне- месячной заработ- ной платы
Всего	40651,2	100,2	110,3	39960,6	108,8	100
Сельское, лесное хозяйство, охота, рыболовство и рыбоводство	43378,5	100,7	106,5	40996,5	108,7	102,6
Добыча полезных ископаемых	58112,2	95,6	113,7	60508,5	107,0	151,4
Обрабатывающие производства	44083,0	100,1	116,4	42500,7	112,4	106,4
в том числе:						
производство пищевых продуктов	40193,3	99,1	112,3	38732,7	111,0	96,9
производство напитков	41396,8	98,8	105,8	42539,9	107,8	106,5
производство текстильных изделий	32279,6	104,0	116,0	30021,2	105,4	75,1
производство одежды	15148,3	104,9	95,5	15215,6	94,8	38,1

	Сентябрь 2021г.			Январь-сентябрь 2021г.		
	рублей	в % к		рублей	в % к	
		августу 2021г.	сентябрю 2020г.		январь-сентябрю 2020г.	общественному уровню средней заработной платы
производство кожи и изделий из кожи	25053,8	98,8	126,0	25425,9	115,1	63,6
обработка древесины и производство изделий из дерева и пробки, кроме мебели, производство изделий из соломки и материалов для плетения	21542,3	98,9	120,7	21811,0	114,6	54,6
производство бумаги и бумажных изделий	45005,2	100,7	122,7	42456,4	114,2	106,2
деятельность полиграфическая и копирование носителей информации	38028,1	106,4	103,8	39521,6	113,8	98,9
производство химических веществ и химических продуктов	47185,0	96,7	115,2	48380,4	110,8	121,1
производство лекарственных средств и материалов, применяемых в медицинских целях	54251,5	93,4	114,0	57536,2	116,0	144,0
производство резиновых и пластмассовых изделий	33344,5	101,0	122,9	32773,9	106,5	82,0
производство прочей неметаллической минеральной продукции	44547,3	97,7	112,3	42481,8	112,1	106,3
производство металлургическое	64843,9	95,9	115,3	67913,2	110,7	170,0

	Сентябрь 2021г.			Январь-сентябрь 2021г.		
	рублей	в % к		рублей	в % к	
		августу 2021г.	сентябрю 2020г.		январь-сентябрю 2020г.	общественному среднему уровню заработной платы
производство готовых металлических изделий, кроме машин и оборудования	50359,0	108,9	127,9	43934,8	110,8	109,9
производство компьютеров, электронных и оптических изделий	38230,3	96,3	101,2	40277,0	114,8	100,8
производство электрического оборудования	37812,2	97,8	138,5	35328,4	135,1	88,4
производство машин и оборудования, не включенных в другие группировки	42831,9	94,6	119,3	41027,2	118,7	102,7
производство автотранспортных средств, прицепов и полуприцепов	38205,3	98,7	110,7	35459,5	130,9	88,7
производство прочих транспортных средств и оборудования	43505,4	98,6	129,9	38530,8	109,8	96,4
производство мебели	27258,8	98,2	138,3	25445,9	100,2	63,7
производство прочих готовых изделий	30214,3	105,7	96,7	26844,2	107,4	67,2
ремонт и монтаж машин и оборудования	41094,0	113,2	128,5	37804,1	120,3	94,6

	Сентябрь 2021г.			Январь-сентябрь 2021г.		
	рублей	в % к		рублей	в % к	
		августу 2021г.	сентябрю 2020г.		январю-сентябрю 2020г.	общественному уровню средней заработной платы
Обеспечение электрической энергией, газом и паром; кондиционирование воздуха	45666,4	95,1	103,6	44585,9	104,2	111,6
Водоснабжение; водоотведение, организация сбора и утилизации отходов, деятельность по ликвидации загрязнений	30873,7	100,8	112,1	30196,8	110,3	75,6
Строительство	38992,9	98,8	118,6	35775,0	111,0	89,5
Торговля оптовая и розничная; ремонт автотранспортных средств и мотоциклов	33826,7	99,0	107,8	32475,2	104,3	81,3
Транспортировка и хранение	37921,3	96,6	112,6	37440,3	107,9	93,7
Деятельность гостиниц и предприятий общественного питания	28441,2	107,2	124,2	26671,2	112,6	66,7
Деятельность в области информации и связи	51334,7	103,0	112,8	51734,3	103,8	129,5
Деятельность финансовая и страховая	48954,6	87,7	100,2	53880,5	105,6	134,8
Деятельность по операциям с недвижимым имуществом	29892,8	99,3	109,7	28764,1	104,7	72,0

	Сентябрь 2021г.			Январь-сентябрь 2021г.		
	рублей	в % к		рублей	в % к	
		августу 2021г.	сентябрю 2020г.		январь-сентябрю 2020г.	общественному уровню среднемесячной заработной платы
Деятельность профессиональная, научная и техническая	49000,2	95,3	107,7	52524,9	116,7	131,4
Деятельность административная и сопутствующие дополнительные услуги	23496,6	97,6	106,1	23546,4	107,2	58,9
Государственное управление и обеспечение военной безопасности; социальное обеспечение	45474,9	106,5	108,6	44389,2	105,2	111,1
Образование	35551,6	106,7	112,4	35791,9	114,1	89,6
Деятельность в области здравоохранения и социальных услуг	36954,4	96,9	101,0	38505,7	103,4	96,4
Деятельность в области культуры, спорта, организации досуга и развлечений	34635,0	110,3	110,3	33757,8	108,1	84,5
Предоставление прочих видов услуг	30013,2	93,1	100,8	29593,2	107,1	74,1

В сентябре 2021г. уровень среднемесячной номинальной начисленной заработной платы работников организаций деятельности в области здравоохранения и социальных услуг составил к ее уровню в обрабатывающих производствах 83,8%, образования – 80,6%.

Просроченная задолженность по заработной плате (по данным, полученным от организаций, без субъектов малого предпринимательства) по кругу наблюдаемых видов экономической деятельности на 1 ноября 2021г. отсутствовала.

7.3. ПЕНСИИ

По данным **отделения Пенсионного фонда Российской Федерации по Белгородской области** на 1 сентября 2021г. средний размер назначенных пенсий составил 15648,1 рубля и увеличился по сравнению с 1 сентября 2020г. на 5,7%. Реальный размер пенсий (с учетом изменения сводного индекса потребительских цен) составил 98,4% к соответствующему периоду прошлого года.

Таблица 1

ИЗМЕНЕНИЕ СРЕДНЕГО РАЗМЕРА НАЗНАЧЕННЫХ ПЕНСИЙ

на 1 число отчетного месяца

	Средний размер назначенных пенсий, рублей	Реальный размер назначенных пенсий ¹⁾ , в % к		Средний размер назначенных пенсий, в % к среднему размеру начис- ленной заработ- ной платы
		предыдущему периоду	соответствую- щему периоду предыдущего года	
2020г.				
Январь	14696,5	104,7	104,1	41,3
Февраль	14703,7	99,9	104,3	42,6
Март	14706,4	99,4	103,9	40,6
Апрель	14760,5	99,4	103,4	41,0
Май	14764,6	99,6	103,3	40,9
Июнь	14763,5	99,9	103,0	39,4
Июль	14758,8	99,4	102,8	37,9
Август	14797,8	100,3	102,5	40,3
Сентябрь	14801,9	99,9	102,2	40,6
Октябрь	14808,3	99,7	102,0	39,4
Ноябрь	14810,4	99,5	101,6	40,2
Декабрь	14809,1	99,4	101,1	32,2
2021г.				
Январь	15548,6	104,3	100,7	41,1
Февраль	15551,3	99,3	100,1	42,7
Март	15558,4	99,1	99,8	39,4
Апрель	15597,6	99,6	100,0	38,7
Май	15597,5	99,4	99,7	39,3
Июнь	15605,7	99,3	99,2	37,5
Июль	15604,8	99,3	99,1	36,3
Август	15646,0	99,9	98,7	38,8
Сентябрь	15648,1	99,6	98,4	38,5

¹⁾ Показатель рассчитан с использованием индекса потребительских цен за соответствующий временной период.

7.4. ИСПОЛЬЗОВАНИЕ ДЕНЕЖНЫХ ДОХОДОВ

Таблица 1

ДИНАМИКА БАЛАНСА ДЕНЕЖНЫХ ДОХОДОВ

млн. рублей

	Денежные доходы населения	в том числе		
		доходы от трудовой деятельно- сти	доходы от собствен- ности	социальные выплаты
2020г.				
I квартал	130835,7	94681,4	4186,3	31968,0
II квартал	144107,9	108315,4	4575,7	31216,8
I полугодие	274943,6	202996,8	8762,0	63184,8
III квартал	157149,1	116660,3	4897,8	35591,0
Январь-сентябрь	432092,7	319657,1	13659,8	98775,8
IV квартал	176751,0	133857,7	6338,4	36554,8
Год	608843,7	453514,9	19998,2	135330,6
2021г.				
I квартал ¹⁾	132405,2	98005,0	3702,3	30697,9
II квартал ¹⁾	156326,1	116870,5	4818,5	34637,1
I полугодие	288731,3	214875,5	8520,8	65335,0
III квартал	172747,5	126134,5	5278,4	41334,6
Январь-сентябрь	461478,8	341010,1	13799,1	106669,6

¹⁾ Данные уточнены согласно письму Росстата № КЛ-06-1/4982-ТО от 22.10.2021

Таблица 2

ДИНАМИКА ДЕНЕЖНЫХ ДОХОДОВ И РАСХОДОВ НАСЕЛЕНИЯ

млн. рублей

	Денежные доходы населения	Денежные расходы населения	Прирост (+), уменьшение (-) сбережений насе- ления ¹⁾
2020г.			
I квартал	130835,7	133972,3	-3136,6
II квартал	144107,9	127788,7	+16319,1
I полугодие	274943,6	261761,0	+13182,6
III квартал	157149,1	142322,4	+14826,7
Январь-сентябрь	432092,7	404083,4	+28009,3

	Денежные доходы населения	Денежные расходы населения	Прирост (+), уменьшение (-) сбережений насе- ления ¹⁾
IV квартал	176751,0	160085,7	+16665,3
Год	608843,7	564169,1	+44674,5
2021г.			
I квартал ²⁾	132405,2	139339,0	-6933,8
II квартал ²⁾	156326,1	145136,7	+11189,5
I полугодие	288731,3	284475,6	+4255,7
III квартал	172747,5	154204,3	+18543,1
Январь-сентябрь	461478,8	438680,0	+22798,8

¹⁾ Знак «+» означает увеличение денег на руках; «-» уменьшение денег на руках.

²⁾ Данные уточнены согласно письму Росстата №КП-06-1/4982-ТО от 22.10.2021

Таблица 3

СТРУКТУРА ИСПОЛЬЗОВАНИЯ ДЕНЕЖНЫХ ДОХОДОВ

в процентах

	Денежные доходы	Из них использовано		
		на покупку товаров и оплату услуг	на оплату обязательных платежей и взносов и прочие расходы	прирост (+), уменьшение (-) сбережений ¹⁾
2020г.				
I квартал	100	89,7	12,7	-2,4
II квартал	100	77,0	11,6	+11,3
I полугодие	100	83,1	12,2	+4,8
III квартал	100	79,6	10,9	+9,4
Январь- сентябрь	100	81,8	11,7	+6,5
IV квартал	100	73,6	17,0	+9,4
Год	100	79,4	13,3	+7,3
2021г.				
I квартал ²⁾	100	92,4	12,9	-5,2
II квартал ²⁾	100	82,1	10,7	+7,2
I полугодие	100	86,8	11,7	+1,5
III квартал	100	77,7	11,5	+10,7
Январь- сентябрь	100	83,4	11,7	+4,9

¹⁾ Знак «+» означает увеличение денег на руках; «-» уменьшение денег на руках.

²⁾ Данные уточнены согласно письму Росстата №КП-06-1/4982-ТО от 22.10.2021

VIII

ЗАНЯТОСТЬ И БЕЗРАБОТИЦА

По итогам обследования рабочей силы **численность рабочей силы** в среднем за август-октябрь 2021г. составила 825,9 тыс. человек, или 63,3% от обследуемого населения области в возрасте 15 лет и старше, в их числе 794,4 тыс. человек, или 96,2% рабочей силы были заняты в экономике и 31,5 тыс. человек (3,8%) не имели занятия, но активно его искали (в соответствии с методологией Международной Организации Труда они классифицируются как безработные).

Таблица 1

ДИНАМИКА ЧИСЛЕННОСТИ РАБОЧЕЙ СИЛЫ В ВОЗРАСТЕ 15 ЛЕТ И СТАРШЕ

тыс. человек						
	Рабочая сила	в том числе		Уро- вень уча- стия в рабо- чей силе, в %	Уро- вень заня- тости, в %	Уро- вень без- рабо- тицы, в %
		занятые	безра- ботные			
2020г.						
В среднем за ноябрь 2019г.-январь 2020г.	827,1	795,2	31,8	63,5	61,1	3,9
В среднем за декабрь 2019г.-февраль 2020г.	825,9	793,7	32,3	63,5	61,0	3,9
В среднем за январь-март 2020г.	825,1	792,6	32,5	63,5	61,0	3,9
В среднем за февраль-апрель 2020г.	827,3	792,8	34,5	63,6	61,0	4,2

	Рабочая сила	в том числе		Уро- вень уча- стия в рабо- чей силе, в %	Уро- вень заян- тости, в %	Уро- вень без- рабо- тицы, в %
		занятые	безра- ботные			
В среднем за март-май 2020г.	831,4	792,9	38,5	63,9	61,0	4,6
В среднем за апрель-июнь 2020г.	835,5	792,7	42,8	64,3	61,0	5,1
В среднем за май-июль 2020г.	837,8	792,7	45,1	64,4	61,0	5,4
В среднем за июнь-август 2020г.	839,2	793,6	45,6	64,5	61,0	5,4
В среднем за июль-сентябрь 2020г.	839,6	794,2	45,4	64,6	61,1	5,4
В среднем за август-октябрь 2020г.	839,0	794,2	44,8	64,5	61,1	5,3
В среднем за сентябрь-ноябрь 2020г.	837,5	793,8	43,7	64,4	61,1	5,2
В среднем за октябрь-декабрь 2020г.	834,7	793,0	41,7	64,2	61,0	5,0
В среднем за 2020г.	833,7	793,1	40,6	64,1	61,0	4,9
2021г.						
В среднем за ноябрь 2020г.-январь 2021г.	833,0	792,6	40,4	64,0	60,9	4,8
В среднем за декабрь 2020г.-февраль 2021г.	831,4	791,9	39,5	63,9	60,8	4,8

	Рабочая сила	в том числе		Уро- вень уча- стия в рабо- чей силе, в %	Уро- вень зая- тости, в %	Уро- вень без- рабо- тицы, в %
		занятые	безра- ботные			
В среднем за январь-март 2021г.	831,5	791,7	39,9	63,9	60,8	4,8
В среднем за февраль-апрель 2021г.	831,5	792,1	39,3	63,9	60,8	4,7
В среднем за март-май 2021г.	831,2	792,9	38,3	63,8	60,9	4,6
В среднем за апрель-июнь 2021г.	831,3	795,0	36,3	63,8	61,1	4,4
В среднем за май-июль 2021г.	831,3	796,9	34,4	63,8	61,2	4,1
В среднем за июнь-август 2021г.	829,7	796,9	32,8	63,7	61,2	4,0
В среднем за июль-сентябрь 2021г.	827,7	795,7	32,0	63,6	61,1	3,9
В среднем за август-октябрь 2021г.	825,9	794,4	31,5	63,3	60,9	3,8

В среднем за август-октябрь 2021г. **уровень занятости населения** экономической деятельностью (доля занятого населения в общей численности населения в возрасте 15 лет и старше) составил 60,9%.

Численность работников организаций. В общей численности занятого населения области в сентябре 2021г. 361,8 тыс. человек составляли штатные работники (без учета совместителей) организаций, не относящихся к субъектам малого предпринимательства. На условиях совместительства и по договорам гражданско-правового характера для работы в этих организациях привлекалось еще 8,7 тыс. человек. Число замещенных рабочих мест работниками списочного состава, совместителями и лицами, выполнявшими работы по договорам граж-

данско-правового характера, в организациях (без субъектов малого предпринимательства) в сентябре 2021г. составило 370,5 тыс. человек.

В общем количестве замещенных рабочих мест в организациях, не относящихся к субъектам малого предпринимательства, доля рабочих мест внешних совместителей и лиц, выполнявших работы по гражданско-правовым договорам составила 2,3%.

Таблица 2

**ЧИСЛО ЗАМЕЩЕННЫХ РАБОЧИХ МЕСТ В ОРГАНИЗАЦИЯХ ПО ВИДАМ
ЭКОНОМИЧЕСКОЙ ДЕЯТЕЛЬНОСТИ
(без субъектов малого предпринимательства)
в сентябре 2021 года**

	<i>Всего замещенных рабочих мест (ра- ботников), тыс. человек</i>	<i>в том числе</i>		
		<i>работников списочного состава (без внешних совмести- телей)</i>	<i>внешних совмести- телей</i>	<i>работников, выполнявших работы по догово- рам гражданско- правового характера</i>
Всего по обследуемым видам экономической деятельности	370,5	361,8	3,7	5,0
из них:				
сельское, лесное хозяй- ство, охота, рыболовство и рыбоводство	37,4	37,0	0,1	0,2
добыча полезных ископае- мых	20,4	20,4	0,0	0,0
обрабатывающие произ- водства	75,1	74,4	0,2	0,5
обеспечение электриче- ской энергией, газом и паром; кондиционирование воздуха	12,2	12,1	0,1	0,0
водоснабжение; водоотве- дение, организация сбора и утилизации отходов, деятельность по ликвида- ции загрязнений	5,4	5,3	0,0	0,1
строительство	9,0	8,6	0,1	0,3

	Всего замещенных рабочих мест (ра- ботников), тыс. человек	в том числе		
		работников списочного состава (без внешних совместителей)	внешних совместителей	работников, выполнявших работы по догово- рам гражданско- правового характера
торговля оптовая и розничная; ремонт автотранспортных средств и мотоциклов	23,7	23,5	0,1	0,1
транспортировка и хранение	19,1	18,9	0,1	0,1
деятельность гостиниц и предприятий общественного питания	3,1	3,1	0,0	0,0
деятельность в области информации и связи	4,1	3,7	0,0	0,4
деятельность финансовая и страховая	6,2	4,8	0,0	1,4
деятельность по операциям с недвижимым имуществом	1,5	1,5	0,0	0,0
деятельность профессиональная, научная и техническая	10,4	10,0	0,2	0,2
деятельность административная и сопутствующие дополнительные услуги	8,3	8,1	0,1	0,1
государственное управление и обеспечение военной безопасности; социальное обеспечение	28,7	28,2	0,1	0,5
образование	57,2	55,2	1,3	0,7
деятельность в области здравоохранения и социальных услуг	37,7	36,9	0,6	0,2
деятельность в области культуры, спорта, организации досуга и развлечений	10,0	9,2	0,7	0,1
предоставление прочих видов услуг	1,0	0,9	0,1	0,1

Безработица. По данным **управления по труду и занятости населения Белгородской области** на конец ноября 2021г. в государственных учреждениях службы занятости населения на учете состояло 5,4 тыс. незанятых граждан, ищущих работу, из них 4,4 тыс. человек имели статус безработного.

Таблица 3

**ЧИСЛЕННОСТЬ НЕЗАНЯТОГО НАСЕЛЕНИЯ, СОСТОЯЩЕГО НА УЧЕТЕ
В ГОСУДАРСТВЕННЫХ УЧРЕЖДЕНИЯХ СЛУЖБЫ ЗАНЯТОСТИ НАСЕЛЕНИЯ**

на конец месяца

	Численность незанятых трудовой деятельностью граждан, зарегистрированных в государственных учреждениях службы занятости населения, человек	из них признаны безработными, человек	Число безработных, в % к	
			предыдущему периоду	соответствующему периоду предыдущего года
2020г.				
Январь	5550	4645	94,4	78,5
Февраль	5334	4503	96,9	75,7
Март	5097	4341	96,4	72,1
I квартал (в среднем за квартал)	5327	4496	95,9	75,4
Апрель	11146	8386	193,2	136,9
Май	16055	13322	158,9	в 2,3 р.
Июнь	19005	16861	126,6	в 3,1 р.
II квартал (в среднем за квартал)	15402	12856	159,6	в 2,3 р.
Июль	21257	19162	113,6	в 3,5 р.
Август	21633	19909	103,9	в 3,9 р.
Сентябрь	20117	18644	93,6	в 4,0 р.
III квартал (в среднем за квартал)	21002	19238	103,7	в 3,8 р.

	Численность незанятых трудоустроенных граждан, зарегистрированных в государственных учреждениях службы занятости населения, человек	из них признаны безработными, человек	Число безработных, в % к	
			предыдущему периоду	соответствующему периоду предыдущего года
Октябрь	17410	16026	86,0	в 3,6 р.
Ноябрь	13552	12443	77,6	в 2,7 р.
Декабрь	10416	9838	79,1	в 2,0 р.
IV квартал (в среднем за квартал)	13793	12769	80,9	в 2,8 р.
2021г.				
Январь	9865	8687	88,3	в 1,9 р.
Февраль	8901	7662	88,2	170,2
Март	7725	6461	84,3	148,8
I квартал (в среднем за квартал)	8830	7603	86,9	168,7
Апрель	7131	5970	92,4	71,2
Май	6745	5580	93,5	41,9
Июнь	6189	5133	92,0	30,4
II квартал (в среднем за квартал)	6688	5561	92,6	47,8
Июль	6205	5081	99,0	26,5
Август	5821	4837	95,2	24,3
Сентябрь	5476	4507	93,2	24,2
III квартал (в среднем за квартал)	5834	4808	95,8	25,0
Октябрь	5368	4396	97,5	27,4

В октябре 2021г. статус безработного получили 1002 человека, что на 686 человек меньше, чем в октябре 2020г. В октябре 2021г. трудоустроено 733 безработных, что на 2420 человек меньше, чем в октябре 2020г.

ДВИЖЕНИЕ ЧИСЛЕННОСТИ БЕЗРАБОТНЫХ, ЗАРЕГИСТРИРОВАННЫХ В ГОСУДАРСТВЕННЫХ УЧРЕЖДЕНИЯХ СЛУЖБЫ ЗАНЯТОСТИ НАСЕЛЕНИЯ

(человек)

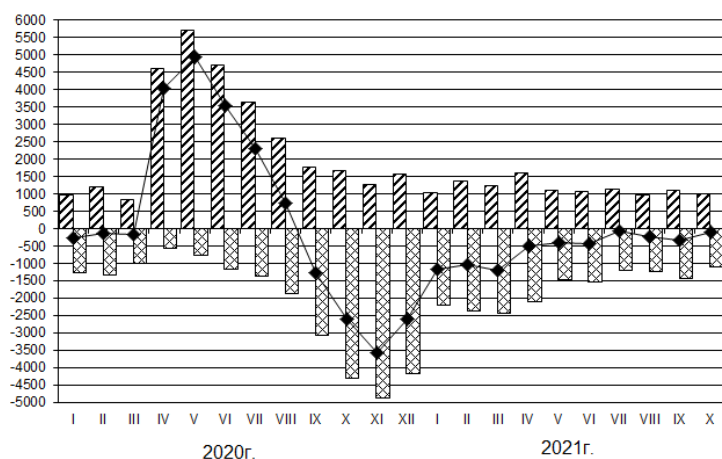

■■■ Численность лиц, признанных безработными в течение месяца
 ■■■ Численность безработных, снятых с учета в течение месяца
 ◆ Изменение (прирост, снижение) численности безработных за месяц

На конец октября 2021г. уровень зарегистрированной безработицы составил 0,53% рабочей силы.

Прием и увольнение работников организаций и неполная занятость. Белгородстат подвел итоги федерального статистического наблюдения о неполной занятости и движении работников за III квартал 2021г., которым были охвачены все виды экономической деятельности по крупным и средним организациям (без субъектов малого предпринимательства).

Прием и увольнение работников. В III квартале 2021г., по сведениям обследованных организаций, было принято на работу 7,1% списочной численности работников, выбыло по различным причинам 7,4% списочной численности работников.

Таблица 4

**ПРИЕМ И ВЫБЫТИЕ РАБОТНИКОВ И НАЛИЧИЕ ВАКАНТНЫХ РАБОЧИХ МЕСТ
в III квартале 2021 года**

	Принято		в том числе на дополнительно введенные рабочие места		Выбыло работников		Число вакантных рабочих мест (требуемых работников) на конец отчетного квартала		Численность работников, намеченных к высвобождению в следующем квартале	
	человек	в % к списочной численности	человек	в % к списочной численности	человек	в % к списочной численности	человек	в % к списочной численности	человек	в % к списочной численности
Всего	26697	7,1	1712	0,5	27705	7,4	12777	3,4	42	0,0
из них:										
сельское, лесное хозяйство, охота, рыболовство и рыбоводство	5912	14,0	73	0,2	6428	15,2	2139	5,1	-	-
добыча полезных ископаемых	710	3,0	26	0,1	821	3,4	698	2,9	1	0,0
обрабатывающие производства	4575	6,3	447	0,6	4792	6,6	2522	3,5	3	0,0
обеспечение электрической энергией, газом и паром; кондиционирование воздуха	725	6,4	9	0,1	298	2,6	196	1,7	3	0,0
водоснабжение; водоотведение, организация сбора и утилизации отходов, деятельность по ликвидации загрязнений	515	8,1	1	0,0	742	11,7	636	10,0	-	-

	Принято		в том числе на дополнительно введенные рабочие места		Выбыло работников		Число вакантных рабочих мест (требуемых работников) на конец отчетного квартала		Численность работников, намеченных к высвобождению в следующем квартале	
	человек	в % к спичной численности	человек	в % к спичной численности	человек	в % к спичной численности	человек	в % к спичной численности	человек	в % к спичной численности
строительство	1150	12,8	380	4,2	980	10,9	296	3,3	-	-
торговля оптовая и розничная; ремонт автотранспортных средств и мотоциклов	3463	13,6	401	1,6	3267	12,9	1106	4,4	1	0,0
транспортировка и хранение	1256	7,5	26	0,2	1406	8,4	887	5,3	1	0,0
деятельность гостиниц и предприятий общественного питания	445	12,6	17	0,5	778	22,0	170	4,8	1	0,0
деятельность в области информации и связи	375	8,4	97	2,2	376	8,4	271	6,1	1	0,0
деятельность финансовая и страховая	372	6,7	21	0,4	446	8,1	132	2,4	13	0,2
деятельность по операциям с недвижимым имуществом	117	6,7	7	0,4	154	8,8	66	3,8	-	-
деятельность	660	6,6	90	0,9	665	6,7	240	2,4	-	-

	Принято		в том числе на дополнительно введенные рабочие места		Выбыло работников		Число вакантных рабочих мест (требуемых работников) на конец отчетного квартала		Численность работников, намеченных к высвобождению в следующем квартале	
	человек	в % к спичной численности	человек	в % к спичной численности	человек	в % к спичной численности	человек	в % к спичной численности	человек	в % к спичной численности
профессиональная, научная и техническая деятельность административная и сопутствующие дополнительные услуги	801	10,9	8	0,1	864	11,8	251	3,4	2	0,0
государственное управление и обеспечение военной безопасности; социальное обеспечение	1170	4,0	12	0,0	1466	5,0	1526	5,2	7	0,0
образование	2157	3,7	75	0,1	1994	3,4	357	0,6	7	0,0
деятельность в области здравоохранения и социальных услуг	1662	4,2	1	0,0	1607	4,1	1128	2,9	-	-
деятельность в области культуры, спорта, организации досуга и развлечений	562	6,5	8	0,1	547	6,3	138	1,6	2	0,0
предоставление прочих видов услуг	70	8,3	13	1,5	74	8,8	18	2,1	-	-

В общей численности принятых работников доля приема на дополнительно введенные рабочие места составила 6,4%, в том числе по видам деятельности: "Строительство" – 33,0%, "Деятельность в области информации и связи" – 25,9%, "Предоставление прочих видов услуг" – 18,6%, "Деятельность профессиональная, научная и техническая" – 13,6%, "Торговля оптовая и розничная; ремонт транспортных средств и мотоциклов" – 11,6%. "Обрабатывающие производства" – 9,8%, "Деятельность по операциям с недвижимым имуществом" – 6,0%.

На конец III квартала 2021г. в организациях наблюдаемых видов экономической деятельности вакантные рабочие места составили 3,4% от списочной численности работников, по видам экономической деятельности этот показатель колеблется от 0,6% в "Образовании" до 10,0% в "Водоснабжении; водоотведении, организации сбора и утилизации отходов, деятельности по ликвидации загрязнений".

В общей численности выбывших работников 83,9% составляют уволившиеся по собственному желанию, 5,9% - по соглашению сторон, 0,8% - в связи с сокращением численности.

Наиболее высокий удельный вес уволенных по собственному желанию в численности выбывших работников отмечается в организациях следующих видов экономической деятельности: "Деятельность в области здравоохранения и социальных услуг" - 93,2% к списочной численности работников, "Образование" - 91,9%, "Деятельность в области культуры, спорта, организации досуга и развлечений" - 91,2%, "Сельское, лесное хозяйство, охота, рыболовство и рыбоводство" – 90,1%, "Торговля оптовая и розничная; ремонт автотранспортных средств и мотоциклов" – 87,5%, "Деятельность административная и сопутствующие дополнительные услуги" – 85,4%, "Строительство" – 84,3%, "Водоснабжение; водоотведение, организация сбора и утилизации отходов, деятельность по ликвидации загрязнений" – 84,2%, "Деятельность финансовая и страховая" – 83,6%, "Предоставление прочих видов услуг" – 82,4%.

Доля работников, выбывших в связи с высвобождением персонала, колеблется от 0,1% до 1,0% от списочной численности работников.

В III квартале 2021г., в обследуемых организациях, намечено к высвобождению 42 человека, или 0,01% от списочной численности работников.

Неполная занятость. В III квартале 2021г. 1,4% списочной численности работников обследуемых организаций работали в режиме неполного рабочего времени по соглашению между работником и работодателем. Доля работников, находившихся в простое по вине работодателя и по причинам, не зависящим от работодателя и работника в III квартале 2021г. составила 0,1% от списочной численности работников.

Таблица 5

**ЧИСЛЕННОСТЬ РАБОТНИКОВ, РАБОТАВШИХ НЕПОЛНОЕ РАБОЧЕЕ ВРЕМЯ
в III квартале 2021 года**

	Работали неполное рабочее время				Находились в простое по вине работодателя и по причинам, не зависящим от работодателя и работника		Имели отпуск без сохранения заработной платы по письменному заявлению работника	
	по инициативе работодателя		по соглашению между работником и работодателем					
	человек	в % к списочной численности	человек	в % к списочной численности	человек	в % к списочной численности	человек	в % к списочной численности
Всего	11	0,0	5262	1,4	533	0,1	28488	7,6
из них:								
сельское, лесное хозяйство, охота, рыболовство и рыбоводство	-	-	76	0,2	177	0,4	3748	8,9
добыча полезных ископаемых	-	-	10	0,0	14	0,1	2107	8,8
обрабатывающие производства	10	0,0	197	0,3	72	0,1	10644	14,7
обеспечение электрической энергией, газом и паром; кондиционирование воздуха	-	-	24	0,2	-	-	681	6,0
водоснабжение; водоотведение, организация сбора и утилизации отходов, деятельность по ликвидации загрязнений	-	-	19	0,3	-	-	709	11,1
строительство	-	-	152	1,7	-	-	1777	19,8
торговля оптовая и розничная; ремонт автотранспортных средств и мотоциклов	-	-	1123	4,4	3	0,0	3057	12,0

	Работали неполное рабочее время				Находились в простое по вине работодателя и по причинам, не зависящим от работодателя и работника		Имели отпуск без сохранения заработной платы по письменному заявлению работника	
	по инициативе работодателя		по соглашению между работником и работодателем					
	человек	в % к списочной численности	человек	в % к списочной численности	человек	в % к списочной численности	человек	в % к списочной численности
транспортировка и хранение	-	-	758	4,5	-	-	938	5,6
деятельность гостиниц и предприятий общественного питания	-	-	318	9,0	-	-	293	8,3
деятельность в области информации и связи	-	-	81	1,8	-	-	220	4,9
деятельность финансовая и страховая	-	-	180	3,3	7	0,1	356	6,4
деятельность по операциям с недвижимым имуществом	-	-	105	6,0	-	-	291	16,6
деятельность профессиональная, научная и техническая	-	-	117	1,2	1	0,0	765	7,7
деятельность административная и сопутствующие дополнительные услуги	-	-	265	3,6	-	-	461	6,3

	Работали неполное рабочее время				Находились в простое по вине работодателя и по причинам, не зависящим от работодателя и работника		Имели отпуск без сохранения заработной платы по письменному заявлению работника	
	по инициативе работодателя		по соглашению между работником и работодателем					
	человек	в % к списочной численности	человек	в % к списочной численности	человек	в % к списочной численности	человек	в % к списочной численности
государственное управление и обеспечение военной безопасности; социальное обеспечение	1	0,0	93	0,3	-	-	533	1,8
образование	-	-	952	1,6	81	0,1	499	0,8
деятельность в области здравоохранения и социальных услуг	-	-	399	1,0	178	0,5	1261	3,2
деятельность в области культуры, спорта, организации досуга и развлечений	-	-	350	4,0	-	-	126	1,4
предоставление прочих видов услуг	-	-	43	5,1	-	-	22	2,6

В III квартале 2021г. доля работников, находившихся в отпусках без сохранения заработной платы по письменному заявлению работника, составила 7,6% списочной численности работников.

Практика предоставления отпусков без сохранения заработной платы по письменному заявлению работника наиболее широко распространена в организациях следующих видов экономической деятельности: "Строительство" – 19,8% от списочной численности работников, "Деятельность по операциям с недвижимым имуществом" – 16,6%, "Обрабатывающие производства" – 14,7%, "Торговля оптовая и розничная; ремонт автотранспортных средств и мотоциклов" – 12,0%, "Водоснабжение; водоотведение, организация сбора и утилизации отходов, деятельность по ликвидации загрязнений" – 11,1%, "Сельское, лесное хозяйство, охота, рыболовство и рыбоводство" – 8,9%, "Добыча полезных ископаемых" – 8,8%.

IX

СОЦИАЛЬНАЯ СФЕРА

9.1. ОКРУЖАЮЩАЯ СРЕДА

По данным Белгородского центра по гидрометеорологии и мониторингу окружающей среды уровень загрязнения атмосферного воздуха в октябре 2021г. в г.Белгород повысился по пыли, понизился по оксиду углерода, остался на прежнем уровне по оксиду и диоксиду азота, диоксиду серы и фенолу.

Метеорологические условия в г.Белгород. Октябрь 2021г. характеризовался умеренно теплой погодой и дефицитом осадков. Среднемесячная температура воздуха составила +7,2°C, что выше нормы на 0,6°C. Сумма выпавших осадков составила 2,9 мм, или 7% от нормы. Преобладали ветры северо-восточного направления со средней скоростью 3,8 м/с.

Радиационная обстановка. В г.Белгород средняя мощность гамма излучения в октябре месяце составила 12,3 мкР/час.

Характеристика высоких уровней загрязнения поверхностных вод Белгородской области. Контроль качества поверхностных вод на территории области в октябре 2021г. осуществлялся на пяти водных объектах в одиннадцати створах.

Кислородный режим рек удовлетворительный. Экстремально высоких и высоких уровней загрязненности по растворенному кислороду и БПК-5 в этих пробах не отмечалось.

Водность р.Северский Донец в октябре 2021г. составила 178% по сравнению с соответствующим периодом 2020г. и 76% от средней многолетней, р.Тихая Сосна - 126% и 146% соответственно.

Таблица 1

**УРОВЕНЬ ЗАГРЯЗНЕНИЯ В ВОДОЕМАХ ОБЛАСТИ
в октябре 2021 года**

	Превышение уровня загрязнения, ПДК, раз								
	биохимическое потребление кислорода (БПК-5)	азот нитритный	азот аммонийный	химическое потребление кислорода	медь	марганец	нефтепродукты	фосфаты	железо общее
Белгородское водохранилище	2,4	3,5	2,5	2,0	2,4	1,5	-	2,1	-
Реки:									
Северский Донец	-	7,0	7,6	1,5	2,5	-	-	-	-
Оскол	2,0	5,2	7,7	2,0	2,4	-	1,2	1,6	2,2
Осколец	1,4	4,9	3,3	1,5	2,8	-	-	-	1,8

	Превышение уровня загрязнения, ПДК, раз								
	биохимическое потребление кислорода (БПК-5)	азот нитритный	азот аммонийный	химическое потребление кислорода	медь	марганец	нефтепродукты	фосфаты	железо общее
Тихая Сосна	1,2	-	-	1,4	2,4	-	-	-	-

Оценка загрязненности атмосферы и поверхностных вод дана в соответствии с существующими нормами предельно допустимых концентраций (ПДК), экстремально высоких и высоких уровней загрязненности.

9.2. ЗАБОЛЕВАЕМОСТЬ

(ПО ДАННЫМ ТЕРРИТОРИАЛЬНОГО УПРАВЛЕНИЯ РОСПОТРЕБНАДЗОРА ПО БЕЛГОРОДСКОЙ ОБЛАСТИ)

На территории области в январе-октябре 2021г. по сравнению с январем-октябрем 2020г. эпидемиологическая обстановка характеризовалась ростом числа заболеваний ВИЧ, острыми респираторно-вирусными инфекциями, сифилисом, гонококковой инфекцией.

В структуре инфекционной заболеваемости населения преобладают респираторно-вирусные инфекции (81,1%), на долю острых кишечных инфекций приходится 0,2% от общего числа заболеваний.

В январе-октябре 2021г. зарегистрировано 43458 случаев COVID-19, из них – 15160 случаев пневмонии.

Таблица 1

ЗАБОЛЕВАЕМОСТЬ НАСЕЛЕНИЯ ИНФЕКЦИОННЫМИ И ПАРАЗИТАРНЫМИ БОЛЕЗНЯМИ

(число зарегистрированных случаев заболеваний)

	Январь-октябрь 2021г.	Январь-октябрь 2021г. в % к январю октябрю 2020г.	Справочно	
			январь-октябрь 2020г.	январь-октябрь 2020г. в % к январю октябрю 2019г.
Кишечные инфекции				
острые кишечные инфекции ¹⁾	1506	91,0	1655	49,3

	Январь- октябрь 2021г.	Январь- октябрь 2021г. в % к январю октябрю 2020г.	Справочно	
			январь- октябрь 2020г.	январь- октябрь 2020г. в % к январю- октябрю 2019г.
в том числе бактериальная дизентерия	-	-	1	4,3
сальмонеллезные инфекции	134	53,4	251	47,7
Гепатиты				
вирусные гепатиты	102	50,0	204	47,8
в том числе острые гепатиты	29	56,9	51	83,6
Инфекции, управляемые средствами специфической профилактики				
коклюш	1	11,1	9	28,1
Острые респираторно-вирусные инфекции				
острые инфекции верхних дыха- тельных путей	315,8 ²⁾	122,2	258,4 ²⁾	137,9
грипп	-	-	370	154,2
Социально значимые болезни				
туберкулез	149	93,7	159	87,8
сифилис	31	147,6	21	84,0
гонококковая инфекция	22	137,5	16	80,0
педикулез	111	64,2	173	46,3
болезнь, вызванная вирусом иммуно- дефицита человека и бессимптомный инфекционный статус, вызванный ви- русом иммунодефицита человека (ВИЧ)	204	100,5	203	66,1

¹⁾ Включаются: бактериальная дизентерия, энтериты, колиты, гастроэнтериты, пищевые токсикоинфекции (за исключением ботулизма).

²⁾ Тысяч случаев.

9.3. О ПРЕДОСТАВЛЕНИИ ГРАЖДАНАМ СУБСИДИЙ И СОЦИАЛЬНОЙ ПОДДЕРЖКИ ПО ОПЛАТЕ ЖИЛЬЯ И КОММУНАЛЬНЫХ УСЛУГ

В январе-сентябре 2021г. субсидии на оплату жилищно-коммунальных услуг получили 7,2 тыс. семей, или 1,2% семей, проживающих в области.

Общая сумма субсидий, начисленных населению на оплату жилого помещения и коммунальных услуг, составила 65,5 млн. рублей, выплаченных – 63,6 млн. рублей. Возмещенная из бюджетов всех уровней сумма субсидий составила 100,0% от начисленных, или 65,5 млн. рублей.

Таблица 1

ПРЕДОСТАВЛЕНИЕ ГРАЖДАНАМ ЖИЛИЩНЫХ СУБСИДИЙ

	Январь-сентябрь 2021г.	Справочно январь-сентябрь 2020г.
Количество семей, получивших субсидии на оплату жилищно-коммунальных услуг, единиц	7170	7118
Удельный вес семей, пользующихся субсидиями, %	1,2	1,2
Общая сумма субсидий населению на оплату жилищно-коммунальных услуг, тыс. рублей:		
начисленных	65527,0	63111,4
выплаченных	63586,1	58271,4
возмещенных из бюджета	65548,5	62821,2
Среднемесячный размер субсидий на семью, рублей	1015,5	985,2

В январе-сентябре 2021г. в г.Белгороде субсидии получила 841 семья, или 0,6% семей, проживающих в городе (в январе-сентябре 2020г. - 814 семей, или 0,6%). Общая сумма субсидий, начисленных в г.Белгороде населению на оплату жилого помещения и коммунальных услуг и возмещенных за счет бюджетных средств составила 13103,7 тыс. рублей, выплаченных – 12104,1 тыс. рублей.

Среднемесячная сумма начисленных на одну семью субсидий в январе-сентябре 2021г. в целом по области составила 1015,5 рубля, по г.Белгороду – 1731,2 рубля.

Наряду с предоставлением субсидий отдельные категории граждан имеют право на социальную поддержку по оплате жилья и коммунальных услуг. В январе-сентябре 2021г. численность граждан, пользующихся социальной поддержкой по оплате жилья и коммунальных услуг, составила 381,3 тыс. человек, в том числе носителей социальной поддержки – 309,0 тыс. человек.

Объем средств, предусмотренных на предоставление населению социальной поддержки и фактически возмещенных населению, составил 2330,1 млн. рублей. Уровень возмещения средств с учетом прошлых периодов составил 100%.

Таблица 2

**ОБЪЕМ СРЕДСТВ, ПРЕДУСМОТРЕННЫХ НА
ПРЕДОСТАВЛЕНИЕ НАСЕЛЕНИЮ СОЦИАЛЬНОЙ ПОДДЕРЖКИ**

	млн. рублей	
	<i>Январь-сентябрь 2021г.</i>	<i><u>Справочно</u> январь-сентябрь 2020г.</i>
Всего	2330,1	2283,4
в том числе из:		
федерального бюджета	1355,6	1330,6
бюджета субъекта РФ	973,7	952,0
местного бюджета	0,8	0,9

Доля граждан, меры социальной поддержки которых осуществляются по обязательствам Российской Федерации, составила 54,4%, по обязательствам субъекта Российской Федерации – 45,6%.

В г.Белгороде число граждан, пользующихся социальной поддержкой по оплате жилья и коммунальных услуг, составило 117,4 тыс. человек, в том числе носителей социальной поддержки – 102,1 тыс. человек. Объем средств, предусмотренных на предоставление социальной поддержки по оплате жилья и коммунальных услуг, и фактически возмещенных населению составил 932,9 млн. рублей, или 100%.

В целом по области среднемесячный размер социальной поддержки на одного пользователя по оплате жилья и коммунальных услуг составил 678,9 рубля, по г.Белгороду – 882,7 рубля.

9.4. О РАБОТЕ ОРГАНИЗАЦИЙ КОЛЛЕКТИВНОГО РАЗМЕЩЕНИЯ

В III квартале 2021г. в области насчитывалось 45 организаций, относящихся к коллективным средствам размещения, из них 11 гостиниц, 1 другая организация гостиничного типа, 10 санаторно-курортных организаций и 23 организации отдыха.

Количество мест единовременной вместимости составляет 6795, в том числе в гостиницах и аналогичных средствах размещения – 707 мест и 6088 мест – в специализированных. Санаторно-курортные организации имели 1869 мест, организации отдыха – 4219 мест.

В III квартале 2021г. коллективными средствами размещения воспользовалось 28,7 тыс. человек, из них граждан России – 28,6 тыс. человек. В гостиницах и аналогичных средствах размещения проживало 3,4 тыс. человек. В специализированных средствах размещения проживало 25,2 тыс. человек, из них по путевкам получило лечение и отдохнуло 19,9 тыс. человек.

Всего было предоставлено 271,2 тыс. ночевков, в том числе в гостиницах – 10,4 тыс. ночевков; в других организациях гостиничного типа – 0,4 тыс. ночевков; в санаторно-курортных организациях и организациях отдыха – 260,3 тыс. ночевков.

Доходы от предоставляемых проживающим лицам услуг составили 295,2 млн. рублей, из них доходы гостиниц и аналогичных средств размещения – 14,9 млн. рублей, доходы специализированных средств размещения – 280,3 млн. рублей.

В расчете на одну организацию коллективного размещения приходилось 6,6 млн. рублей доходов, из них на одну гостиницу и аналогичное средство размещения – 1,2 млн. рублей, на одно специализированное средство размещения – 8,5 млн. рублей.

X

ДЕМОГРАФИЯ

По утвержденной оценке численность населения Белгородской области составила на 1 января 2021г. 1541,3 тыс. человек и снизилась за 2020г. на 7,9 тыс. человек, или на 0,5%.

Таблица 1

ЧИСЛЕННОСТЬ НАСЕЛЕНИЯ

	На 01.01.2021г.	На 01.01.2020г.	01.01.2021г. в % к 01.01.2020г.
Всего по области	1541259	1549151	99,5
Городской округ г. Белгород	391702	394142	99,4
Алексеевский городской округ	59602	60164	99,1
Белгородский район	130302	128886	101,1
Борисовский район	24578	24977	98,4
Валуйский городской округ	65175	65349	99,7
Вейделевский район	18233	18562	98,2
Волоконовский район	29232	29278	99,8
Грайворонский городской округ	29807	29730	100,3
Губкинский городской округ	115910	116486	99,5
Ивнянский район	20552	20939	98,2
Корочанский район	38209	38966	98,1
Красненский район	11229	11361	98,8
Красногвардейский район	36289	36618	99,1
Краснояржский район	13972	14230	98,2
Новооскольский городской округ	40068	40395	99,2
Прохоровский район	27148	27222	99,7
Ракитянский район	34165	34382	99,4
Ровеньский район	23446	23542	99,6
Старооскольский городской округ	259023	259627	99,8
Чернянский район	30720	30890	99,4
Шебекинский городской округ	85966	87146	98,6
Яковлевский городской округ	55931	56259	99,4

Число родившихся в январе-сентябре 2021г. по сравнению с январем-сентябрем 2020г. снизилось на 91 ребенка. Общий коэффициент рождаемости за январь-сентябрь 2021г. составил 8,0 родившихся на 1000 человек населения, что на уровне соответствующего периода прошлого года.

Число умерших в январе-сентябре 2021г. по сравнению с январем-сентябрем 2020г. увеличилось на 2385 человек. Общий коэффициент смертности населения составил 16,0 умерших на 1000 человек населения, что на 15,9% выше, чем в январе-сентябре 2020г.

Вследствие сложившейся в январе-сентябре 2021г. динамики рождаемости и смертности **естественная убыль населения** увеличилась на 2476 человек и составила 9219 человек. Коэффициент естественной убыли населения составил 8,0 на 1000 человек населения.

Таблица 2

ПОКАЗАТЕЛИ ЕСТЕСТВЕННОГО ДВИЖЕНИЯ НАСЕЛЕНИЯ

	Январь-сентябрь 2021г.	Январь-сентябрь 2020г.	Прирост, снижение (-)	На 1000 человек населения ¹⁾		
				январь-сентябрь 2021г.	январь-сентябрь 2020г.	январь-сентябрь 2021г. в % к январю-сентябрю 2020г.
Число родившихся, человек	9152	9243	-91	8,0	8,0	100,0
Число умерших, человек	18371	15986	2385	16,0	13,8	115,9
в том числе детей в возрасте до 1 года	32	37	-5	3,5 ²⁾	3,9 ²⁾	89,7
Естественный прирост ³⁾ , человек	-9219	-6743		-8,0	-5,8	
Число браков, единиц	7813	5905	1908	6,8	5,1	133,3
Число разводов, единиц	5100	4806	294	4,4	4,2	104,8

¹⁾ В этой и последующих таблицах относительные показатели помесичной оперативной отчетности приведены в пересчете на год.

²⁾ На 1000 родившихся.

³⁾ Может иметь отрицательное значение.

ЧИСЛО РОДИВШИХСЯ И УМЕРШИХ

(человек)

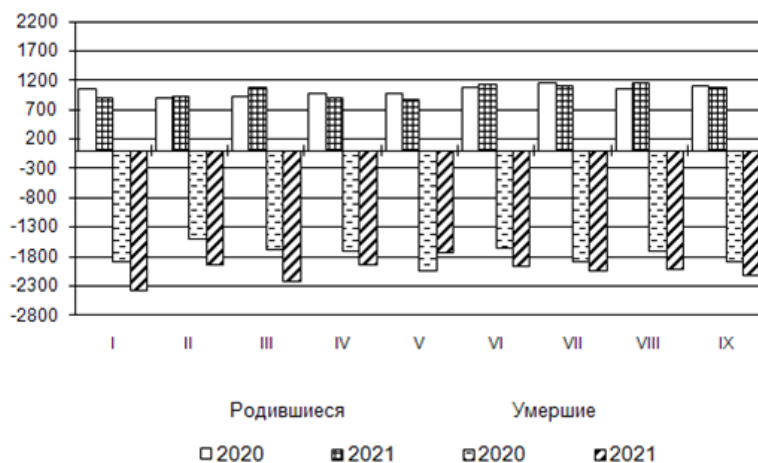

В целом по области в январе-сентябре 2021г. число умерших превысило число родившихся в 2 раза, в январе-сентябре 2020г. – в 1,7 раза. В Красненском районе число умерших превысило число родившихся в 3,7 раза, в Красногвардейском – в 3,6 раза и в Ивнянском – в 3,1 раза.

Таблица 3

ОБЩИЕ ИТОГИ МИГРАЦИИ НАСЕЛЕНИЯ

	Январь-сентябрь 2021г.		Справочно январь-сентябрь 2020г.	
	человек	на 1000 человек населения	человек	на 1000 человек населения
Миграция - всего				
прибывшие	36174	31,4	38227	33,0
выбывшие	32252	28,0	33831	29,2
миграционный прирост ¹⁾	3922	3,4	4396	3,8
в том числе:				
в пределах России				
прибывшие	26083	22,7	27069	23,3
выбывшие	26195	22,8	25973	22,4
миграционный прирост ¹⁾	-112	-0,1	1096	0,9

	Январь-сентябрь 2021г.		Справочно январь-сентябрь 2020г.	
	человек	на 1000 человек населения	человек	на 1000 человек населения
из нее:				
внутрирегиональная				
прибывшие	13869	12,1	14278	12,3
выбывшие	13869	12,1	14278	12,3
миграционный прирост ¹⁾	-	-	-	-
межрегиональная				
прибывшие	12214	10,6	12791	11,0
выбывшие	12326	10,7	11695	10,1
миграционный прирост ¹⁾	-112	-0,1	1096	0,9
международная миграция				
прибывшие	10091	8,7	11158	9,7
выбывшие	6057	5,2	7858	6,8
миграционный прирост ¹⁾	4034	3,5	3300	2,9
в том числе:				
со странами СНГ				
прибывшие	8637	7,5	9482	8,2
выбывшие	5224	4,5	6218	5,4
миграционный прирост ¹⁾	3413	3,0	3264	2,8
с другими зарубежными странами				
прибывшие	1454	1,2	1676	1,5
выбывшие	833	0,7	1640	1,4
миграционный прирост ¹⁾	621	0,5	36	0,1

¹⁾ Может иметь отрицательное значение.

Миграционный прирост населения за январь-сентябрь 2021г. составил по области 3922 человека, что на 474 человека, или на 10,8% меньше, чем за январь-сентябрь 2020г.

Сложившийся в январе-сентябре 2021г. общий миграционный прирост населения в значительной степени стал результатом миграционного обмена со странами СНГ и составил 3413 человек.

Среди стран СНГ значительная доля миграционного прироста (78,1%) приходится на обмен населением с Украиной, Казахстаном, Арменией и Узбекистаном.

МЕЖДУНАРОДНАЯ МИГРАЦИЯ (человек)

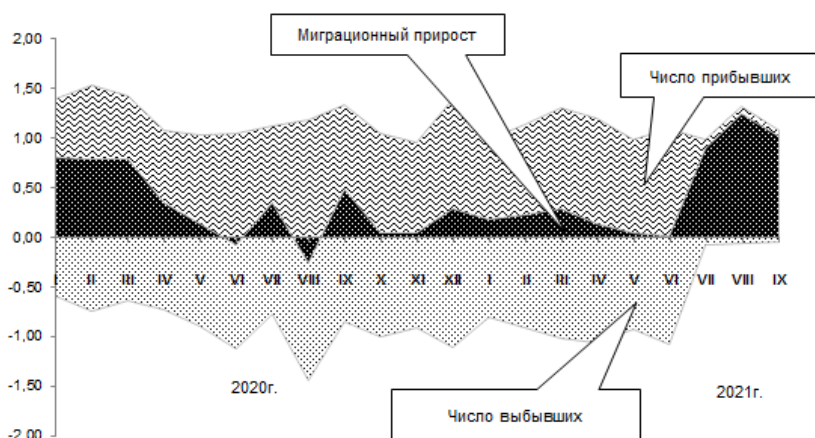

За январь-сентябрь 2021г. миграционная убыль в обмене населением с субъектами России составила 112 человек.

Вместе с тем миграционный прирост наблюдается в обмене населением с субъектами Сибирского (342 человека), Дальневосточного (224 человека), Уральского (73 человека), Северо-Кавказского (43 человека) и Приволжского (15 человек) федеральных округов.

Отрицательное сальдо миграции отмечается в обмене населением с субъектами Центрального (593 человека), Южного (214 человек) и Северо-Западного (2 человека) федеральных округов.

ПОКАЗАТЕЛИ МЕЖДУНАРОДНОЙ МИГРАЦИИ

Таблица 4

человек

	Январь-сентябрь 2021г.			Справочно январь-сентябрь 2020г.		
	число прибыв- ших	число выбыв- ших	мигра- ционный прирост ¹⁾	число прибыв- ших	число выбыв- ших	мигра- ционный прирост ¹⁾
Международная миграция - всего	10091	6057	4034	11158	7858	3300
в том числе: с государствами- участниками СНГ	8637	5224	3413	9482	6218	3264

	Январь-сентябрь 2021г.			Справочно январь-сентябрь 2020г.		
	число прибыв- ших	число выбыв- ших	мигра- ционный прирост ¹⁾	число прибыв- ших	число выбыв- ших	мигра- ционный прирост ¹⁾
в том числе:						
Азербайджан	174	86	88	154	88	66
Армения	463	184	279	308	286	22
Беларусь	116	25	91	65	48	17
Казахстан	874	405	469	804	639	165
Кыргызстан	322	105	217	189	156	33
Республика						
Молдова	294	147	147	226	194	32
Таджикистан	190	61	129	146	103	43
Туркменистан	140	65	75	139	109	30
Узбекистан	393	123	270	306	279	27
Украина	5671	4023	1648	7145	4316	2829
с другими зарубеж- ными странами	1454	833	621	1676	1640	36
в том числе:						
Республика						
Абхазия	3	11	-8	6	5	1
Афганистан	32	21	11	41	25	16
Болгария	5	2	3	12	7	5
Германия	18	21	-3	9	8	1
Греция	8	5	3	5	7	-2
Грузия	46	16	30	39	24	15
Израиль	7	5	2	8	19	-11
Индия	71	70	1	73	128	-55
Иордания	50	32	18	52	66	-14
Китай	46	55	-9	107	158	-51
Латвия	10	1	9	12	2	10
Литва	5	-	5	9	1	8
Сирия	75	33	42	79	80	-1
США	9	12	-3	9	-	9
Турция	13	6	7	15	8	7
Эстония	2	-	2	1	-	1
прочие страны	1054	543	511	1199	1102	97

¹⁾ Может иметь отрицательное значение.

Сложившееся в обмене населением с другими зарубежными странами положительное миграционное сальдо составило 621 человек.

За январь-сентябрь 2021г. из стран дальнего зарубежья в область прибыло 1454 человека, выбыло в указанные страны 833 человека. Большинство прибывших из стран дальнего зарубежья составили жители Сирии – 75 человек, Индии – 71 человек, Иордании – 50 человек, Грузии и Китая – по 46 человек из каждой и

Афганистана – 32 человека. Наибольшее число жителей выбыло в Индию – 70 человек, Китай – 55 человек, Сирию – 33 человека и в Иорданию – 32 человека.

По данным **Управления по вопросам миграции УМВД России по Белгородской области** на 1 октября 2021г. общая численность официально зарегистрированных (с начала регистрации) **вынужденных переселенцев** составила 4 человека. Из них 3 человека – бывшие жители Казахстана, 1 человек – Украины.

На 1 октября 2021г. на территории Белгородской области состоящих на учете **беженцев** нет.

Численность лиц, получивших **временное убежище**, состоящих на учете на 1 октября 2021г., составила 191 человек. Из них 185 человек – бывшие жители Украины, 2 человека – Казахстана, по 1 человеку – Афганистана, Республики Молдова, Узбекистана и 1 человек – лицо без гражданства.

С 1 января 2020г. на территории Белгородской области реализуется подпрограмма «Оказание содействия добровольному переселению в Белгородскую область соотечественников, проживающих за рубежом, на 2020-2024 годы» Государственной программы Белгородской области «Содействие занятости населения Белгородской области».

По данным **Управления по вопросам миграции УМВД России по Белгородской области** на 1 октября 2021г. численность участников государственной подпрограммы и членов их семей, прибывших в Белгородскую область, составила 301 человек. Из них 141 человек – граждане Казахстана, 73 – Украины, 22 – Узбекистана, 43 – Кыргызстана, 13 – Таджикистана, 5 – Грузии, 3 – Туркменистана и 1 человек – республики Молдова. Выехало из региона 5 человек. Из них: бывшие жители Армении и Казахстана – по 2 человека и Украины – 1 человек.

**Руководитель Территориального органа
Федеральной службы государственной
статистики по Белгородской области**

В.Ю.Абросимов

МЕТОДОЛОГИЧЕСКИЕ ПОЯСНЕНИЯ

Оборот организаций

В **оборот организаций** включается стоимость отгруженных товаров собственного производства, работ и услуг, выполненных собственными силами, а также выручка от продажи приобретенных ранее на стороне товаров (без налога на добавленную стоимость, акцизов и аналогичных обязательных платежей). Объем отгруженных товаров собственного производства представляет собой стоимость тех товаров, которые произведены данным юридическим лицом и фактически отгружены или отпущены в порядке продажи, а также прямого обмена на сторону (другим юридическим и физическим лицам) в отчетном периоде, независимо от того, поступили деньги на счет продавца или нет.

Данные по этому показателю представляют совокупность организаций с соответствующим основным видом деятельности и отражают коммерческую деятельность организаций.

Оборот организаций розничной торговли включает выручку от продажи товаров, приобретенных в целях перепродажи (за минусом НДС, налога с продаж и других аналогичных обязательных платежей), стоимость отгруженных (переданных) товаров собственного производства, выручку от других видов деятельности (доход от сдачи в аренду зданий, складских и торговых площадей, транспортных средств и оборудования и т.п.). Не включаются в оборот доходы от продажи собственных основных средств, нематериальных активов, валютных ценностей, ценных бумаг.

Оборот организаций оптовой торговли включает выручку от продажи товаров, приобретенных в целях перепродажи (за минусом НДС, налога с продаж и других аналогичных обязательных платежей), выручку от реализации посреднических услуг (сумму вознаграждений комиссионеров (поверенных, агентов) за минусом НДС), стоимость отгруженных (переданных) товаров собственного производства, выручку от других видов деятельности (доход от сдачи в аренду зданий, складских и торговых площадей, транспортных средств и оборудования и т.п.). Не включаются в оборот доходы от продажи собственных основных средств, нематериальных активов, валютных ценностей, ценных бумаг.

Промышленное производство

Индекс производства - относительный показатель, характеризующий изменение масштабов производства в сравниваемых периодах. Различают индивидуальные и сводные индексы производства. Индивидуальные индексы отражают изменение выпуска одного продукта и исчисляются как отношение объемов производства данного вида продукта в натурально-вещественном выражении в сравниваемых периодах. Сводный индекс производства характеризует совокупные изменения производства всех видов продукции и отражает изменение создаваемой в процессе производства стоимости в результате изменения только физического

объема производимой продукции. Для исчисления сводного индекса производства индивидуальные индексы по конкретным видам продукции поэтапно агрегируются в индексы по видам деятельности, подгруппам, группам, подклассам, классам, подразделам и разделам. Индекс промышленного производства - агрегированный индекс производства по видам деятельности "Добыча полезных ископаемых", "Обрабатывающие производства", "Обеспечение электрической энергией, газом и паром; кондиционирование воздуха", "Водоснабжение; водоотведение, организация сбора и утилизации отходов, деятельность по ликвидации загрязнений".

Индекс предпринимательской уверенности - качественный показатель, позволяющий по ответам руководителей о прогнозе выпуска продукции, остатках и спросе на нее охарактеризовать экономическую деятельность организаций с видами деятельности "Добыча полезных ископаемых", "Обрабатывающие производства", "Обеспечение электрической энергией, газом и паром; кондиционирование воздуха", "Водоснабжение; водоотведение, организация сбора и утилизации отходов, деятельность по ликвидации загрязнений" и дать упреждающую информацию об изменениях экономических переменных. Показатель представляет собой среднее арифметическое "балансов" ответов на вопросы об ожидаемом выпуске продукции, фактическом спросе и текущих остатках готовой продукции (последний с противоположным знаком).

"Баланс" по ожидаемому выпуску продукции определяется разностью долей респондентов, отметивших "увеличение" и "уменьшение" выпуска продукции в перспективе.

"Баланс" по спросу и остаткам готовой продукции определяется разностью долей респондентов, отметивших уровень "выше нормального" и "ниже нормального".

Объем отгруженных товаров представляет собой стоимость тех товаров, которые произведены данным юридическим лицом и фактически отгружены (переданы) в отчетном периоде на сторону (другим юридическим и физическим лицам), включая товары, сданные по акту заказчику на месте, независимо от того, поступили деньги на счет продавца или нет.

Объем работ и услуг, выполненных собственными силами, представляет стоимость работ и услуг, оказанных (выполненных) организацией другим юридическим и физическим лицам.

Данные приводятся в фактических отпускных ценах без налога на добавленную стоимость, акцизов и других аналогичных обязательных платежей.

Группировки по видам деятельности представляют совокупность соответствующих фактических видов деятельности, осуществляемых организациями, независимо от их основного вида деятельности.

Сельское и лесное хозяйство

Объем производства продукции сельского хозяйства всеми сельхозпроизводителями (сельхозорганизации, крестьянские (фермерские) хозяйства, индивидуальные предприниматели, население) формируется как объем производства готовой продукции растениеводства и животноводства и изменение

стоимости незавершенного производства продукции растениеводства и животноводства по видам деятельности "Растениеводство", "Животноводство".

Индекс производства продукции сельского хозяйства - относительный показатель, характеризующий изменение объема производства сельскохозяйственной продукции в сравниваемых периодах. Для исчисления индекса производства продукции сельского хозяйства используется показатель ее объема в сопоставимых ценах предыдущего года.

Данные о **поголовье скота, производстве и реализации основных сельскохозяйственных продуктов по всем сельхозпроизводителям** определяются: **по сельскохозяйственным организациям** - на основании сведений форм федерального статистического наблюдения (по субъектам малого предпринимательства - с применением выборочного метода наблюдения); **по хозяйствам населения, крестьянским (фермерским) хозяйствам и индивидуальным предпринимателям** - по материалам выборочных обследований.

Производство скота и птицы на убой (в живом весе) включает проданные сельхозпроизводителями скот и птицу для забоя на мясо, а также забитые в сельскохозяйственных организациях, крестьянских (фермерских) хозяйствах, у индивидуальных предпринимателей, в хозяйствах населения.

Производство молока характеризуется фактически надоемным коровьим, козьим, овечьим и кобыльим молоком. Молоко, высосанное молодняком при подсосном его содержании, в продукцию не включается.

Производство яиц включает их сбор от всех видов домашней птицы, в том числе и яйца, пошедшие на воспроизводство птицы (инкубация и др.).

Строительство

Объем работ, выполненных по виду деятельности "Строительство" - это строительные работы, выполненные организациями собственными силами на основании договоров и (или) контрактов, заключаемых с заказчиками, а также работы, выполненные хозяйственным способом. В стоимость этих работ включаются работы по строительству новых объектов, капитальному и текущему ремонту, реконструкции жилых и нежилых зданий и инженерных сооружений.

В стоимость этих работ включаются работы по строительству новых объектов, капитальному и текущему ремонту, реконструкции жилых и нежилых зданий и инженерных сооружений.

Показатель «Объем работ по виду деятельности «Строительство» по полному кругу хозяйствующих субъектов формируется как сумма данных по организациям, не относящимся к субъектам малого предпринимательства, по малым и микропредприятиям и с учетом деятельности, не наблюдаемой прямыми статистическими методами.

Индексы физического объема работ рассчитаны в сопоставимых ценах.

Общая площадь жилых помещений во введенных в эксплуатацию жилых и нежилых зданиях, жилых домах определяется как сумма площадей всех частей жилых помещений, включая площадь помещений вспомогательного использования, предназначенных для удовлетворения гражданами бытовых и иных нужд, связанных с их проживанием в жилом помещении, площадей лоджий, балконов, веранд, террас, подсчитываемых с соответствующими понижающими коэффициентами, а также жилых и подсобных помещений в построенных населением индивидуальных жилых домах. К помещениям вспомогательного использования относятся кухни, передние, холлы, внутриквартирные коридоры, ванные или душевые, туалеты, кладовые или хозяйственные встроенные шкафы. В домах-интернатах для престарелых и инвалидов, ветеранов, специальных домах для одиноких престарелых, детских домах к подсобным помещениям относятся столовые, буфеты, клубы, читальни, спортивные залы, приемные пункты бытового обслуживания и медицинского обслуживания.

В общую площадь жилых помещений не входит площадь вестибюлей, тамбуров, лестничных клеток, лифтовых холлов, общих коридоров, а также площадь в жилых домах, предназначенная для встроено-пристроенных помещений.

Транспорт

Объем перевозок грузов - количество грузов в тоннах, перевезенных транспортными организациями, на автомобильном транспорте - включая предпринимателей (физических лиц)-владельцев грузовых автомобилей, осуществляющих коммерческие перевозки грузов.

Грузооборот транспорта - объем работы транспортных организаций по перевозкам грузов, на автомобильном транспорте - включая предпринимателей (физических лиц). Единицей измерения является тонно-километр, т.е. перемещение 1 тонны груза на 1 километр. Исчисляется суммированием произведений массы перевезенных грузов каждой перевозки в тоннах на расстояние перевозки в километрах.

Пассажирооборот транспорта общего пользования - объем работы транспорта по перевозкам пассажиров, включая оценку перевозок пассажиров, пользующихся правом бесплатного проезда. Единицей измерения является пассажиро-километр, т.е. перемещение одного пассажира на 1 километр. Исчисляется суммированием произведений количества пассажиров каждой перевозки на расстояние перевозки в километрах.

Розничная торговля

Оборот розничной торговли - выручка от продажи товаров населению для личного потребления или использования в домашнем хозяйстве за наличный расчет или оплаченных по кредитным карточкам, расчетным чекам банков, по перечислениям со счетов вкладчиков, по поручению физического лица без открытия счета, посредством платежных карт (электронных денег).

Стоимость товаров, проданных (отпущенных) отдельным категориям населения со скидкой, или полностью оплаченных органами социальной защиты, включается в оборот розничной торговли в полном объеме. В оборот розничной торговли не включается стоимость товаров, проданных (отпущенных) из розничной торговой сети юридическим лицам (в том числе организациям социальной сферы, спецпотребителям и т.п.) и индивидуальным предпринимателям, и оборот общественного питания.

Оборот розничной торговли включает данные как по организациям, для которых эта деятельность является основной, так и по организациям других видов деятельности, осуществляющим продажу товаров населению через собственные торговые заведения, или с оплатой через свою кассу. Оборот розничной торговли также включает стоимость товаров, проданных населению индивидуальными предпринимателями и физическими лицами на розничных рынках и ярмарках.

Оборот розничной торговли формируется по данным сплошного федерального статистического наблюдения за организациями, не относящимися к субъектам малого предпринимательства, которое проводится с месячной периодичностью, ежеквартальных выборочных обследований малых предприятий розничной торговли (за исключением микропредприятий) и розничных рынков и ярмарок, а также ежегодных выборочных обследований индивидуальных предпринимателей и микропредприятий с распространением полученных данных на генеральную совокупность объектов наблюдения.

Оборот розничной торговли приводится в фактических продажных ценах, включающих торговую наценку, налог на добавленную стоимость и аналогичные обязательные платежи.

Динамика оборота розничной торговли определяется путем сопоставления величины оборота в сравниваемых периодах в сопоставимых ценах.

Информация о результатах конъюнктурных обследований организаций розничной торговли. Результаты обследований обобщаются в виде простых и композитных индикаторов деловой активности организаций. В качестве простых индикаторов используются балансы оценок показателей (в процентных пунктах), определяемые как разность долей респондентов, отметивших "увеличение" и "уменьшение" показателя по сравнению с предыдущим периодом. Композитным индикатором деловой активности является индекс предпринимательской уверенности, характеризующий обобщенное состояние предпринимательского климата в розничной торговле. Он рассчитывается как среднее арифметическое значение балансов оценок (в процентах) фактического экономического состояния организации, уровня складских запасов (берется с обратным знаком) и ожидаемого экономического состояния.

Информация о качестве товаров, поступивших на потребительский рынок приводится на основании материалов о результатах контрольно-надзорных мероприятий, проводимых органами Роспотребнадзора. Объектами контроля являются юридические лица и индивидуальные предприниматели, осуществляющие торговую деятельность без образования юридического лица, реализующие товары в предприятиях розничной торговли, кроме рынков.

Оборот общественного питания - выручка от продажи собственной кулинарной продукции и покупных товаров без кулинарной обработки населению для потребления, главным образом, на месте, а также организациям и индивидуальным предпринимателям для организации питания различных контингентов населения.

В оборот общественного питания включается стоимость кулинарной продукции и покупных товаров, отпущенных: работникам организаций с последующим удержанием из заработной платы; на дом по заказам населения; на рабочие места по заказам организаций и индивидуальных предпринимателей; транспортным организациям в пути следования сухопутного, воздушного, водного транспорта; для обслуживания приемов, банкетов и т.п.; организациями общественного питания организациям социальной сферы (школам, больницам, санаториям, домам престарелых и т.п.) в объеме фактической стоимости питания; по абонеентам, талонам и т.п. в объеме фактической стоимости питания; стоимость питания в учебных учреждениях, в том числе предоставляемого для отдельных категорий учащихся на льготной основе за счет средств бюджета, включается в объеме фактической стоимости питания.

Оборот общественного питания включает данные как по организациям, для которых эта деятельность является основной, так и по организациям других видов деятельности, осуществляющим продажу кулинарной продукции и покупных товаров для потребления, главным образом, на месте через собственные заведения общественного питания.

Оборот общественного питания формируется по данным сплошного федерального статистического наблюдения за организациями, не относящимися к субъектам малого предпринимательства, которое проводится с месячной периодичностью, ежеквартального выборочного обследования малых предприятий (за исключением микропредприятий), а также ежегодных выборочных обследований индивидуальных предпринимателей и микропредприятий с распространением полученных данных на генеральную совокупность объектов наблюдения.

Оборот общественного питания приводится в фактических продажных ценах, включающих наценку общественного питания, налог на добавленную стоимость и аналогичные обязательные платежи.

Динамика оборота общественного питания определяется путем сопоставления величины оборота в сравниваемых периодах в сопоставимых ценах.

В соответствии с требованиями системы национальных счетов оборот розничной торговли и оборот общественного питания организаций досчитываются на объемы деятельности, не наблюдаемой прямыми статистическими методами.

Рынок платных услуг населению

Объем платных услуг населению представляет собой денежный эквивалент объема услуг, оказанных резидентами российской экономики (юридическими лицами и физическими лицами, осуществляющими предпринимательскую деятельность без образования юридического лица (индивидуальными предпринимателями) гражданам Российской Федерации, а также гражданам других государств

(нерезидентам), потребляющим те или иные услуги на территории Российской Федерации. Этот показатель формируется в соответствии с методологией формирования официальной статистической информации об объеме платных услуг населению в разрезе видов услуг, утвержденной приказом Росстата от 29.09.2017 № 643 на основании данных форм федерального статистического наблюдения и оценки ненаблюдаемой деятельности на рынке услуг. Данные об объеме платных услуг населению в распределении по видам приведены в соответствии с Общероссийским классификатором продукции по видам экономической деятельности. Динамика объема платных услуг населению определяется путем сопоставления величины объема в сравниваемых периодах в сопоставимых ценах.

Оптовая торговля

Оборот оптовой торговли - выручка от реализации товаров, приобретенных ранее на стороне, в целях перепродажи юридическим лицам и индивидуальным предпринимателям для профессионального использования (переработки или дальнейшей продажи).

Оборот оптовой торговли приводится в фактических продажных ценах, включающих торговую наценку, налог на добавленную стоимость, акциз, экспортную пошлину, таможенные сборы и аналогичные обязательные платежи. Сумма вознаграждения комиссионеров (поверенных, агентов) отражается по фактической стоимости, включая НДС.

Оборот оптовой торговли включает данные по организациям с основным видом экономической деятельности "оптовая торговля, включая торговлю через агентов, кроме торговли автотранспортными средствами и мотоциклами" и по организациям других видов деятельности, осуществляющих оптовую торговлю.

Оборот оптовой торговли формируется по данным сплошного федерального статистического наблюдения за организациями (предприятиями), не относящимися к субъектам малого предпринимательства, выборочного обследования малых предприятий оптовой торговли (кроме микропредприятий), которые проводятся с месячной периодичностью, а также ежегодных выборочных обследований микропредприятий и индивидуальных предпринимателей с распространением полученных по выборочным обследованиям данных на генеральную совокупность объектов наблюдения.

Кроме того, в соответствии с требованиями системы национальных счетов, оборот оптовой торговли досчитывается на объемы деятельности, не наблюдаемой прямыми статистическими методами.

Динамика оборота оптовой торговли определяется путем сопоставления величины оборота в сравниваемых периодах в сопоставимых ценах.

Динамика оборота оптовой торговли формируется с учетом индекса-дефлятора, при расчете которого используется годовая структура оборота оптовой торговли, индексы потребительских цен на отдельные виды товаров, индексы цен производителей промышленных товаров, индексы цен на приобретенные организациями отдельные виды товаров, индекс цен приобретения отдельных видов зерна, а также индексы средних фактических экспортных цен на отдельные топ-

тивно-энергетические товары (Методические указания по расчету индекса-дефлятора оборота оптовой торговли организаций оптовой торговли, утвержденные приказом Росстата от 19.11.2019 № 668).

Объемы оборота оптовой торговли ежеквартально уточняются по результатам выборочного обследования малых предприятий (кроме микропредприятий). Ежегодно (в марте текущего года) по данным годовых форм федерального статистического наблюдения уточняются объемы оборота оптовой торговли за все периоды предыдущего года, его динамика и годовая структура. При уточнении динамики оборота оптовой торговли используется индекс-дефлятор, откорректированный с учетом обновленной годовой структуры оборота оптовой торговли.

Инвестиции

Финансовые вложения организаций - вложения денежных средств, материальных и иных ценностей в ценные бумаги других юридических лиц, процентные облигации государственных и местных займов, уставные (складочные) капиталы других юридических лиц, созданных на территории страны или за ее пределами и т.п., а также займы, предоставленные другим юридическим лицам.

Накопленные финансовые вложения - объем накопленных финансовых вложений, произведенных юридическим лицом с начала их вложения с учетом их изъятия и выбытия в отчетном периоде.

Финансовые вложения, осуществленные организацией, в зависимости от срока погашения займов и кредитов подразделяются на долгосрочные и краткосрочные.

Долгосрочные финансовые вложения - вложения, осуществленные на срок более одного года с намерением получения доходов (дивидендов): инвестиции организаций в доходные активы (ценные бумаги) других организаций, уставные (складочные) капиталы других организаций, созданных на территории Российской Федерации или за ее пределами, государственные ценные бумаги (облигации и другие долговые обязательства) и т.п., а также предоставленные организацией другим организациям займы.

Краткосрочные финансовые вложения - вложения на срок не более одного года, осуществленные с намерением получения доходов (дивидендов): в дочерние и зависимые организации, инвестиции организации в ценные бумаги других организаций, государственные ценные бумаги и т.п., а также предоставленные другим организациям займы на срок не более одного года и пр.

Инвестиции в нефинансовые активы включают в себя следующие элементы: инвестиции в основной капитал, инвестиции в произведенные нефинансовые активы.

Инвестиции в произведенные нефинансовые активы – затраты на приобретение юридическими лицами в собственность земельных участков, объектов природопользования, контрактов, договоров аренды, лицензий (включая права поль-

зования природными объектами), деловой репутации («гудвилла») и деловых связей (маркетинговых активов).

Инвестиции в основной капитал – совокупность затрат, направленных на строительство, реконструкцию (включая расширение и модернизацию) объектов, которые приводят к увеличению их первоначальной стоимости, приобретение машин, оборудования, транспортных средств, производственного и хозяйственного инвентаря, бухгалтерский учет которых осуществляется в порядке, установленном для учета вложений во внеоборотные активы; культивируемые биологические ресурсы. Инвестиции в основной капитал учитываются без налога на добавленную стоимость.

Начиная с 2013 года, в соответствии с методологией системы национальных счетов (СНС), в инвестиции в основной капитал включены инвестиции в объекты интеллектуальной собственности.

Индекс физического объема инвестиций в основной капитал рассчитан в сопоставимых ценах. В качестве сопоставимых цен приняты среднегодовые цены предыдущего года.

Инвестиции в жилые здания и помещения – затраты на строительство жилых помещений, зданий или частей зданий, используемых полностью или главным образом как места проживания: входящих в жилищный фонд (общего назначения, общежития, спальные корпуса школ – интернатов, детских домов, дома для престарелых и инвалидов) и не входящих в жилищный фонд (дома щитовые, садовые дома, помещения контейнерного типа жилые, вагоны-дома передвижные, помещения, приспособленные под жилье (такие как вагоны и кузова железнодорожных вагонов, суда и другие подобные объекты).

Инвестиции в здания (жилые и нежилые) и сооружения – расходы на строительство объектов, которые складываются из выполненных строительных работ и приходящихся на них прочих капитальных затрат. В эти расходы также включаются затраты на внутренние коммуникации, необходимые для эксплуатации данных объектов.

Инвестиции на улучшение земель – затраты на мелиоративные работы; затраты на проведение культуртехнических работ на землях, не требующих осушения; террасирование крутых склонов; капитальные вложения на коренное улучшение земель; расчистку земельных участков, рекультивацию земли, изменение рельефа (планировку территории), расходы, связанные с предотвращением затопления, расходы, связанные с передачей прав собственности на землю.

Инвестиции в машины, оборудование, транспортные средства – затраты на приобретение машин, оборудования, транспортных средств, производственного и хозяйственного инвентаря, а также затраты на монтаж оборудования на месте его постоянной эксплуатации, проверку и испытание качества монтажа.

Инвестиции в объекты интеллектуальной собственности – затраты на научно-исследовательские, опытно-конструкторские и технологические работы,

расходы на разведку недр и оценку запасов полезных ископаемых, затраты на создание и приобретение компьютерного программного обеспечения и баз данных, затраты на создание и приобретение произведений развлекательного жанра, литературы и искусства.

Распределение инвестиций в основной капитал **по видам экономической деятельности** осуществляется исходя из той сферы деятельности, в рамках которой будут функционировать создаваемые или приобретаемые основные фонды.

Цены

Индекс потребительских цен и тарифов на товары и платные услуги (ИПЦ) характеризует изменение во времени общего уровня цен и тарифов на товары и услуги, приобретаемые населением для непроизводственного потребления. Измеряет отношение стоимости фиксированного набора товаров и услуг в ценах текущего периода к его стоимости в ценах предыдущего периода.

Индекс потребительских цен рассчитывается на базе данных регистрации цен более чем на 500 товаров (услуг)-представителей и осуществляется 21-25 числа каждого месяца в гг. Белгород, Старый Оскол и Губкин.

Стоимость минимального набора продуктов питания определена на основе минимального набора продуктов питания для мужчины трудоспособного возраста (приведен в Методических рекомендациях по определению потребительской корзины для основных социально-демографических групп населения в субъектах Российской Федерации, утвержденных Постановлением Правительства РФ от 28 января 2013г. №54). Данные о стоимости набора приведены в расчете на месяц.

Указанный показатель отражает межрегиональную дифференциацию уровней потребительских цен и не является составляющим элементом величины прожиточного минимума, определяемого в субъектах Российской Федерации, что объясняется различием методологических подходов при их формировании. При расчете стоимости минимального набора продуктов питания по Российской Федерации и субъектам Российской Федерации используются единые (установленные в целом по Российской Федерации) минимальные объемы потребления, в то время как при расчете величины прожиточного минимума - объемы, сформированные на основе зонирования субъектов Российской Федерации в зависимости от факторов, влияющих на особенности потребления продуктов питания.

Индекс цен производителей промышленных товаров рассчитывается на основании регистрации цен на товары-представители в 120 базовых организациях. Расчет средних цен и индексов цен производится более чем по 700 товарам-представителям. Цены производителей представляют собой фактически сложившиеся на момент регистрации цены указанных организаций на произведенную продукцию, предназначенную для реализации на внутреннем рынке (без косвенных товарных налогов - налога на добавленную стоимость, акциза и т.п.).

Рассчитанные по товарам-представителям индексы цен производителей последовательно агрегируются в индексы цен соответствующих видов, групп, клас-

сов, разделов экономической деятельности. В качестве весов используются данные об объеме производства в стоимостном выражении базисного периода.

Индекс цен производителей сельскохозяйственной продукции исчисляется на основании регистрации в отобранных для наблюдения сельскохозяйственных организациях цен на основные виды товаров-представителей, реализуемых заготовительным, перерабатывающим организациям, на рынке, через собственную торговую сеть, населению непосредственно с транспортных средств, на ярмарках, биржах, аукционах, организациям, коммерческим структурам и т.п. Цены производителей сельскохозяйственной продукции приводятся с учетом надбавок и скидок за качество реализованной продукции без расходов на транспортировку, экспедирование, погрузку и разгрузку продукции, а также без налога на добавленную стоимость.

Сводный индекс цен на продукцию (затраты, услуги) инвестиционного назначения рассчитывается как агрегированный показатель из индексов цен производителей на строительную продукцию, приобретения машин и оборудования инвестиционного назначения и на прочую продукцию (затраты, услуги) инвестиционного назначения, взвешенных по доле этих элементов в общем объеме инвестиций в основной капитал.

Индекс цен производителей на строительную продукцию формируется из индексов цен на строительно-монтажные работы и на прочие затраты, включенные в сводный сметный расчет строительства, взвешенных по доле этих элементов в общем объеме инвестиций в жилища, здания и сооружения. Расчет индекса цен на строительно-монтажные работы проводится на основе данных формы отчетности о ценах на материалы, детали и конструкции, приобретенные базовыми подрядными организациями, а также на базе технологических моделей, разработанных по видам экономической деятельности с учетом территориальных особенностей строительства.

Индекс цен приобретения машин и оборудования инвестиционного назначения исчисляется по данным об изменении цен производителей этого оборудования, а также транспортных расходов, ставки налога на добавленную стоимость и других расходов.

Индекс цен на прочую продукцию (затраты, услуги) инвестиционного назначения определяется из индексов цен на основные составляющие этих работ (проектно-изыскательные работы, затраты на разведочное бурение, затраты на формирование рабочего, продуктивного и племенного стада и другие затраты).

Индекс тарифов на грузовые перевозки характеризует изменение фактически действующих тарифов на грузовые перевозки за отчетный период без учета изменения за этот период структуры перевезенных грузов по разнообразным признакам: по виду и размеру отправки груза, скорости доставки, расстоянию перевозки, территории перевозки, степени использования его грузоподъемности и др.

По автомобильному транспорту регистрируются тарифы на услуги-представители. За услугу-представитель принимается перевозка одной тонны массового груза определенным видом транспорта на фиксированное расстояние. Регистрация тарифов осуществляется в выборочной совокупности транспортных организаций.

Финансы

Бюджет - форма образования и расходования фонда денежных средств, предназначенных для финансового обеспечения задач и функций государства и местного самоуправления.

Бюджет субъекта Российской Федерации (региональный бюджет) и бюджет территориального государственного внебюджетного фонда предназначены для исполнения расходных обязательств субъекта Российской Федерации.

Консолидированный бюджет субъекта Российской Федерации образуют бюджет субъекта Российской Федерации и свод бюджетов муниципальных образований, входящих в состав субъекта Российской Федерации (без учета межбюджетных трансфертов между этими бюджетами).

Доходы бюджета - денежные средства, поступающие в безвозмездном и безвозвратном порядке в соответствии с законодательством Российской Федерации в распоряжение органов государственной власти Российской Федерации, органов государственной власти субъектов Российской Федерации и органов местного самоуправления.

Расходы бюджета - денежные средства, направляемые на финансовое обеспечение задач и функций государства и местного самоуправления.

Дефицит бюджета - превышение расходов бюджета над его доходами.

Профицит бюджета - превышение доходов бюджета над его расходами.

Налог - обязательный, индивидуально безвозмездный платеж, взимаемый с организаций и физических лиц в форме отчуждения принадлежащих им на праве собственности, хозяйственного ведения или оперативного управления денежных средств в целях финансового обеспечения деятельности государства и (или) муниципальных образований.

Сбор - обязательный взнос, взимаемый с организаций и физических лиц, уплата которого является одним из условий совершения в отношении плательщиков сборов государственными органами, органами местного самоуправления, иными уполномоченными органами и должностными лицами юридически значимых действий, включая предоставление определенных прав или выдачу разрешений (лицензий).

Федеральные налоги и сборы - налоги и сборы, устанавливаемые Налоговым кодексом Российской Федерации и обязательные к уплате на всей территории Российской Федерации.

Региональные налоги - налоги, устанавливаемые Налоговым кодексом Российской Федерации и законами субъектов Российской Федерации о налогах и обязательные к уплате на территориях соответствующих субъектов Российской Федерации.

Местные налоги - налоги, устанавливаемые Налоговым кодексом Российской Федерации и нормативными правовыми актами представительных органов

муниципальных образований о налогах и обязательные к уплате на территориях соответствующих муниципальных образований.

Задолженность по налогам и сборам - невыплаченные в оговоренные законом сроки налоговые суммы в силу субъективных и объективных причин.

Недоимка - сумма налога или сумма сбора, не уплаченная в установленный законодательством о налогах и сборах срок.

Сальдированный финансовый результат (прибыль (+) убыток (-)) - конечный финансовый результат, выявленный на основании бухгалтерского учета всех хозяйственных операций организаций, представляет собой сумму сальдированного финансового результата (прибыль (+), убыток (-)) от продажи товаров, продукции (работ, услуг), основных средств, иного имущества организаций и прочих доходов, уменьшенных на сумму прочих расходов.

Суммарная задолженность по обязательствам - кредиторская задолженность и задолженность по кредитам банков и займам.

Кредиторская задолженность - задолженность по расчетам с поставщиками и подрядчиками за поступившие материальные ценности, выполненные работы и оказанные услуги, в том числе задолженность, обеспеченная векселями выданными; задолженность по расчетам с дочерними и зависимыми обществами по всем видам операций; с рабочими и служащими по оплате труда, представляющая собой начисленные, но не выплаченные суммы оплаты труда; задолженность по отчислениям на государственное социальное страхование, пенсионное обеспечение и медицинское страхование работников организации, задолженность по всем видам платежей в бюджет и внебюджетные фонды; задолженность организации по платежам по обязательному и добровольному страхованию имущества и работников организации и другим видам страхования, в которых организация является страхователем; авансы полученные, включающие сумму полученных авансов от сторонних организаций по предстоящим расчетам по заключенным договорам, а также штрафы, пени и неустойки, признанные организацией или по которым получены решения суда (арбитражного суда) или другого органа, имеющего в соответствии с законодательством Российской Федерации право на принятие решения об их взыскании, и отнесенные на финансовые результаты организации, непогашенные суммы заемных средств, подлежащие погашению в соответствии с договорами.

Дебиторская задолженность - задолженность по расчетам с покупателями и заказчиками за товары, работы и услуги, в том числе задолженность, обеспеченная векселями полученными; задолженность по расчетам с дочерними и зависимыми обществами; суммы уплаченных другим организациям авансов по предстоящим расчетам в соответствии с заключенными договорами; задолженность по расчетам с прочими дебиторами, включающая в себя задолженность финансовых и налоговых органов (в том числе по переплате по налогам, сборам и прочим платежам в бюджет); задолженность работников организации по предоставленным им ссудам и займам за счет средств этой организации или кредита (ссуды на индивидуальное и кооперативное жилищное строительство, приобретение и благоустройство садовых участков, беспроцентные ссуды молодым семьям на улучшение жилищных условий или обзаведение домашним хозяйством и др.); задол-

женность подотчетных лиц; поставщиков по недостаткам товарно-материальных ценностей, обнаруженным при приемке; задолженность по государственным заказам, федеральным программам за поставленные товары, работы и услуги, а также штрафы, пени и неустойки, признанные должником, или по которым получены решения суда (арбитражного суда) или другого органа, имеющего в соответствии с законодательством Российской Федерации право на принятие решения об их взыскании, и отнесенные на финансовые результаты организации.

Уровень жизни населения

Денежные доходы и расходы населения исчисляются на основе информации, разрабатываемой органами государственной статистики, а также министерствами и ведомствами. При отсутствии ряда показателей в необходимые сроки (это касается в основном банковских данных) производится их оценка.

Пересмотр месячных и квартальных данных осуществляется по итогам разработки годового баланса денежных доходов и расходов населения.

Денежные доходы населения включают доходы лиц, занятых предпринимательской деятельностью, выплаченную заработную плату (начисленную заработную плату, скорректированную на изменение задолженности) наемных работников, социальные выплаты (пенсии, пособия, стипендии и другие выплаты), доходы от собственности в виде процентов по вкладам, ценным бумагам, дивидендов и другие доходы.

Среднедушевые денежные доходы населения исчисляются делением общей суммы денежных доходов на численность постоянного населения.

Реальные располагаемые денежные доходы рассчитываются как доходы за вычетом обязательных платежей, скорректированные на индекс потребительских цен.

Среднемесячная номинальная заработная плата исчисляется делением фонда начисленной заработной платы работников на среднесписочную численность работников и на количество месяцев в периоде.

В **фонд заработной платы** включаются начисленные суммы в денежной и неденежной формах за отработанное и неотработанное время, доплаты и надбавки, премии и единовременные поощрения, компенсационные выплаты, связанные с режимом работы и условиями труда, а также оплата питания и проживания, имеющая систематический характер.

Реальная заработная плата характеризует покупательную способность заработной платы в отчетном периоде в связи с изменением цен на потребительские товары и услуги по сравнению с базисным периодом. Для этого рассчитывается индекс реальной заработной платы путем деления индекса номинальной заработной платы на индекс потребительских цен за один и тот же временной период.

Просроченной задолженностью по заработной плате считаются фактически начисленные работникам суммы заработной платы, но не выплаченные в

срок, установленный коллективным договором или договором на расчетно-кассовое обслуживание, заключенным с банком (расчетно-кассовым центром).

Средний размер назначенных пенсий определяется делением общей суммы назначенных пенсий на численность пенсионеров, состоящих на учете в системе Пенсионного фонда Российской Федерации.

Реальный размер назначенных пенсий рассчитывается путем деления индекса номинального размера пенсий на индекс потребительских цен за соответствующий временной период.

Денежные расходы населения - расходы на покупку товаров и оплату услуг, обязательные платежи и разнообразные взносы (налоги и сборы, платежи по страхованию, взносы в общественные и кооперативные организации, проценты за кредиты и др.), покупку иностранной валюты, а также сбережения.

Покупательная способность среднестатистических денежных доходов населения отражает потенциальные возможности населения по приобретению товаров и услуг и выражается через товарный эквивалент среднестатистических денежных доходов. Под товарным эквивалентом понимается количество какого-либо одного товара (услуги) с конкретными потребительскими свойствами, которое может быть приобретено при условии, что вся сумма денежных доходов будет направлена только на эти цели. Показатель рассчитывается нарастающим итогом с начала года.

Занятость и безработица

Численность рабочей силы (экономически активного населения) - лица в возрасте 15 лет и старше, которые в рассматриваемый период (обследуемую неделю) считаются занятыми или безработными.

Занятые в экономике - лица, которые в рассматриваемый период: а) выполняли оплачиваемую работу по найму, а также приносящую доход работу не по найму как с привлечением, так и без привлечения наемных работников; б) временно отсутствовали на работе из-за болезни или травмы, ухода за больными; ежегодного отпуска или выходных дней; обучения вне своего рабочего места; отпуска без сохранения или с сохранением содержания по инициативе администрации (продолжительностью менее 6 месяцев); забастовки; других подобных причин; в) выполняли работу в качестве помогающих на семейном предприятии. Занятыми считаются также лица, занятые выполнением работ по производству в домашнем хозяйстве продукции, предназначенной для реализации (полностью или частично).

К безработным, применительно к стандартам Международной организации труда (МОТ), относятся лица в возрасте, установленном для измерения рабочей силы (экономической активности населения), которые в рассматриваемый период удовлетворяли одновременно следующим критериям:

- не имели работы (доходного занятия);
- занимались поиском работы, т.е. обращались в государственную или коммерческую службу занятости, использовали или помещали объявления в

печати, непосредственно обращались к администрации предприятия или работодателю, использовали личные связи и т.д. или предпринимали шаги к организации собственного дела;

- были готовы приступить к работе в течение обследуемой недели.

Учащиеся, студенты, пенсионеры и инвалиды учитываются в качестве безработных, если они занимаются поиском работы и готовы приступить к ней.

Информация о численности рабочей силы (экономически активного населения), занятых и общей численности безработных (применительно к стандартам МОТ) подготавливается по материалам выборочных обследований населения по проблемам занятости (обследований рабочей силы).

Безработные, зарегистрированные в государственных учреждениях службы занятости населения, - трудоспособные граждане, не имеющие работы и заработка (трудового дохода), проживающие на территории Российской Федерации, зарегистрированные в государственных учреждениях службы занятости населения, по месту жительства в целях поиска подходящей работы, ищущие работу и готовые приступить к ней. Информация о численности безработных, получивших официальный статус в государственных учреждениях службы занятости населения, разрабатывается управлением по труду и занятости населения Белгородской области.

Нагрузка незанятого населения на одну заявленную вакансию рассчитывается как отношение численности лиц, не занятых трудовой деятельностью, состоящих на учете в государственных учреждениях службы занятости населения, к числу вакансий, сообщенных работодателями в эти учреждения.

Заявленная работодателями потребность в работниках - число вакансий (требуемых работников), сообщенных работодателями в государственные учреждения службы занятости населения.

Уровень безработицы - отношение численности безработных к численности рабочей силы (экономически активного населения), рассчитанный в процентах.

Уровень зарегистрированной безработицы, - отношение численности безработных, зарегистрированных в государственных учреждениях службы занятости населения, к численности рабочей силы (экономически активного населения) в рассматриваемом периоде, в процентах.

Число замещенных рабочих мест в организациях определяется как суммарное количество среднесписочной численности работников, средней численности внешних совместителей и средней численности работников, выполнявших работы по договорам гражданско-правового характера.

В численность принятых работников включаются лица, зачисленные в отчетном периоде в организацию приказом (распоряжением) о приеме на работу, переведенные на работу из другой организации.

В численность работников, принятых на дополнительно введенные рабочие места, включаются работники, принятые на вновь образованные в отчет-

ном периоде рабочие места в результате расширения, реорганизации производства, увеличения сменности работы и т.п.

В численность выбывших работников включаются все работники, оставившие работу в организации независимо от оснований (расторжение трудового договора по инициативе работника, инициативе работодателя, истечение срока трудового договора, соглашению сторон, призыв или поступление на военную службу и др.), уход или перевод которых оформлен приказом (распоряжением).

Число вакантных рабочих мест (требуемых работников) выражается в количестве работников, требующихся в организации, при условии обеспечения их полной занятости.

В численность работников, работавших неполное рабочее время по инициативе работодателя, включаются работники списочного состава, работавшие в отчетном периоде неполное рабочее время по причинам, связанным с изменением организационных или технологических условий труда в соответствии со статьей 74 Трудового кодекса Российской Федерации.

В численность работников, работавших неполное рабочее время по соглашению между работником и работодателем, включаются работники, работавшие в режиме неполного рабочего дня (недели), установленного как при приеме на работу, так и переведенные по причинам производственно-экономического характера на условия неполного рабочего времени по письменному заявлению работника.

В численность работников, имевших отпуска с частичным сохранением заработной платы по инициативе работодателя, включаются работники, находившиеся в отчетном периоде в простое по вине работодателя и в простое по причинам, не зависящим от работодателя и работника.

В численность работников, имевших отпуска без сохранения заработной платы по заявлению работника, включаются работники, которым были предоставлены по их письменному заявлению отпуска без сохранения заработной платы по семейным обстоятельствам или другим уважительным причинам, в случаях, предусмотренных законодательством Российской Федерации, по причинам производственно-экономического характера.

Демография

Естественное движение населения - обобщенное название совокупности рождений и смертей, изменяющих численность населения так называемым естественным путем. К естественному движению населения относят также браки и разводы, хотя они не меняют численность населения, но учитываются в том же порядке, что рождения и смерти.

Сведения о **рождениях и смертях, браках и разводах** с 1 октября 2018г. поступают из Единого государственного реестра записей актов гражданского состояния (ЕГР ЗАГС). В число родившихся включены только родившиеся живыми.

Источником информации о **причинах смерти** являются записи в медицинских свидетельствах о смерти, составляемых врачом относительно заболевания, несчастного случая, убийства, самоубийства и другого внешнего воздействия, послужившего причиной смерти, а также записи актов о смерти.

С 2011г. разработка производится согласно Краткой номенклатуре причин смерти 2010г., основанной на Международной статистической классификации болезней и проблем, связанных со здоровьем (X пересмотр Всемирной организации здравоохранения 1989г.).

Общие коэффициенты рождаемости и смертности - отношение соответственно числа родившихся живыми и числа умерших в течение календарного года к среднегодовой численности населения. Исчисляются на 1000 человек населения.

Коэффициент естественного прироста - разность общих коэффициентов рождаемости и смертности.

Общие коэффициенты брачности и разводимости - отношение числа зарегистрированных браков и разводов к среднегодовой численности населения. Исчисляются на 1000 человек населения.

Коэффициенты смертности по причинам смерти - отношение числа умерших от указанных причин смерти к среднегодовой численности населения. Исчисляются на 10000 человек населения.

Коэффициент младенческой смертности исчисляется как сумма двух составляющих, первая из которых - отношение числа умерших в возрасте до одного года из поколения родившихся в том году, для которого вычисляется коэффициент, к общему числу родившихся в том же году; а вторая - отношение числа умерших в возрасте до одного года из поколения родившихся в предыдущем году, к общему числу родившихся в предыдущем году. Исчисляется на 1000 родившихся живыми.

Сведения о **миграции населения** подготовлены по данным, полученным в результате разработки поступающих от подразделений по вопросам миграции территориальных органов МВД Российской Федерации форм федерального статистического наблюдения за процессами миграции, которые составляются при регистрации или снятии с регистрационного учета населения по месту жительства и при регистрации по месту пребывания на срок 9 месяцев и более.

ПРИЛОЖЕНИЯ

ПРОМЫШЛЕННОЕ ПРОИЗВОДСТВО
ОБЪЕМ ОТГРУЖЕННЫХ ТОВАРОВ СОБСТВЕННОГО ПРОИЗВОДСТВА,
ВЫПОЛНЕННЫХ РАБОТ И УСЛУГ СОБСТВЕННЫМИ СИЛАМИ
ПО ВИДУ ЭКОНОМИЧЕСКОЙ ДЕЯТЕЛЬНОСТИ
"ДОБЫЧА ПОЛЕЗНЫХ ИСКОПАЕМЫХ"¹⁾

в действующих ценах

	Январь- октябрь 2021г., млн. рублей	Январь- октябрь 2021г. в % к январю- октябрю 2020г.	Октябрь 2021г. в % к	
			октябрю 2020г.	сентябрю 2021г.
Всего по области	326578,2	в 2,2 р.	122,1	73,9
Городской округ г. Белгород	...	91,8	94,8	87,8
Алексеевский городской округ	-	-	-	-
в том числе г. Алексеевка	-	-	-	-
Белгородский район	...	132,6	153,2	92,8
Борисовский район	-	-	-	-
Валуйский городской округ	...	127,4	78,9	85,4
в том числе г. Валуйки	...	127,4	78,9	85,4
Вейделевский район	...	66,9	136,6	в 5,8 р.
Волоконовский район	-	-	-	-
Грайворонский городской округ	-	-	-	-
Губкинский городской округ	151349,1	в 2,3 р.	118,8	70,3
в том числе г. Губкин	151349,1	в 2,3 р.	118,8	70,3
Ивнянский район	-	-	-	-
Корочанский район	-	-	-	-
Красненский район	-	-	-	-
Красногвардейский район	-	-	-	-
Краснояржский район	-	-	-	-
Новооскольский городской округ	-	-	-	-
Прохоровский район	-	-	-	-
Ракитянский район	-	-	-	-
Ровенский район	-	-	-	-
Старооскольский городской округ	-	-	-	-
в том числе г. Старый Оскол	158141,2	в 2,0 р.	119,3	76,0
Чернянский район	-	-	-	-
Шебекинский городской округ	...	115,3	120,7	98,0
в том числе г. Шебекино	...	115,3	120,7	98,0
Яковлевский городской округ	...	в 3,3 р.	в 2,2 р.	85,3

¹⁾ Без субъектов малого предпринимательства.

²⁾ Данные не публикуются в целях обеспечения конфиденциальности первичных статистических данных, полученных от организаций, в соответствии с Федеральным законом от 29.11.07 №282-ФЗ "Об официальном статистическом учете и системе государственной статистики в Российской Федерации".

**ОБЪЕМ ОТГРУЖЕННЫХ ТОВАРОВ СОБСТВЕННОГО ПРОИЗВОДСТВА,
ВЫПОЛНЕННЫХ РАБОТ И УСЛУГ СОБСТВЕННЫМИ СИЛАМИ
ПО ВИДУ ЭКОНОМИЧЕСКОЙ ДЕЯТЕЛЬНОСТИ
"ОБРАБАТЫВАЮЩИЕ ПРОИЗВОДСТВА"¹⁾**

	Январь- октябрь 2021г., млн. рублей	Январь- октябрь 2021г. в % к январю- октябрю 2020г.	в действующих ценах	
			Октябрь 2021г. в % к	
			октябрю 2020г.	сентябрю 2021г.
Всего по области	743076,2	137,8	124,9	107,1
Городской округ г. Белгород	73256,4	116,0	107,8	98,5
Алексеевский городской округ	88095,4	153,1	131,0	94,9
в том числе г. Алексеевка	88095,4	153,1	131,0	94,9
Белгородский район	16364,1	127,5	103,1	103,2
Борисовский район	9143,0	137,5	112,8	105,8
Валуйский городской округ	34258,1	125,6	136,7	136,5
в том числе г. Валуйки	34258,1	125,6	136,7	136,5
Вейделевский район	10,0	144,2	111,9	172,4
Волоконовский район	7015,1	146,5	121,2	120,9
Грайворонский городской округ	... ²⁾	4,2	38,8	81,4
Губкинский городской округ	115915,9	174,9	139,3	137,4
в том числе г. Губкин	114744,6	176,5	139,8	138,1
Ивнянский район	10182,7	145,2	120,4	108,6
Корочанский район	39418,7	107,0	100,1	87,8
Красненский район	... ²⁾	173,5	105,9	160,4
Красногвардейский район	7393,3	125,5	128,9	105,8
Краснояржужский район	3979,6	в 3,1 р.	66,8	138,8
Новооскольский городской округ	25337,0	123,0	133,7	95,3
Прохоровский район	32206,0	166,9	128,8	103,8
Ракитянский район	31278,1	134,3	132,3	97,7
Ровеньский район	... ²⁾	136,6	137,0	84,9
Старооскольский городской округ	177525,0	138,1	131,1	101,9
в том числе г. Старый Оскол	177519,7	138,2	131,1	101,9
Чернянский район	7821,2	162,8	127,7	в 3,3 р.
Шебекинский городской округ	34824,4	120,6	112,9	104,1
в том числе г. Шебекино	10918,2	145,0	128,6	100,0
Яковлевский городской округ	27570,7	120,0	125,2	112,4

¹⁾ Без субъектов малого предпринимательства.

²⁾ Данные не публикуются в целях обеспечения конфиденциальности первичных статистических данных, полученных от организаций, в соответствии с Федеральным законом от 29.11.07 №282-ФЗ "Об официальном статистическом учете и системе государственной статистики в Российской Федерации".

**ОБЪЕМ ОТГРУЖЕННЫХ ТОВАРОВ СОБСТВЕННОГО ПРОИЗВОДСТВА,
ВЫПОЛНЕННЫХ РАБОТ И УСЛУГ СОБСТВЕННЫМИ СИЛАМИ
ПО ВИДУ ЭКОНОМИЧЕСКОЙ ДЕЯТЕЛЬНОСТИ
"ОБЕСПЕЧЕНИЕ ЭЛЕКТРИЧЕСКОЙ ЭНЕРГИЕЙ, ГАЗОМ И ПАРОМ;
КОНДИЦИОНИРОВАНИЕ ВОЗДУХА"¹⁾**

в действующих ценах

	Январь- октябрь 2021г., млн. рублей	Январь- октябрь 2021г. в % к январю- октябрю 2020г.	Октябрь 2021г. в % к	
			октябрю 2020г.	сентябрю 2021г.
Всего по области	22809,0	109,4	121,8	123,1
Городской округ г. Белгород	16714,8	106,1	117,8	116,7
Алексеевский городской округ	418,3	124,8	125,1	81,6
в том числе г. Алексеевка	418,3	124,8	125,1	81,6
Белгородский район	396,4	143,5	196,9	177,9
Борисовский район	... ²⁾	138,5	137,5	в 2,2 р.
Валуйский городской округ	104,1	113,5	121,3	134,9
в том числе г. Валуйки	102,9	112,1	114,3	137,7
Вейделевский район	... ²⁾	128,9	111,4	в 2,5 р.
Волоконовский район	... ²⁾	126,0	120,6	158,3
Грайворонский городской округ	... ²⁾	160,1	155,5	в 2,1 р.
Губкинский городской округ	... ²⁾	113,6	126,6	188,6
в том числе г. Губкин	... ²⁾	113,6	126,6	188,6
Ивнянский район	... ²⁾	126,2	68,8	98,0
Корочанский район	... ²⁾	129,5	196,1	в 5,2 р.
Красненский район	... ²⁾	129,3	174,3	в 5,7 р.
Красногвардейский район	... ²⁾	123,2	147,0	199,7
Краснояржуский район	... ²⁾	124,5	146,9	в 2,5 р.
Новооскольский городской округ	... ²⁾	124,0	185,5	в 4,2 р.
Прохоровский район	... ²⁾	128,3	193,7	в 3,6 р.
Ракитянский район	... ²⁾	117,7	128,5	в 2,1 р.
Ровеньский район	... ²⁾	141,6	163,5	в 2,7 р.
Старооскольский городской округ	1448,3	118,1	164,4	в 2,3 р.
в том числе г. Старый Оскол	1448,3	118,1	164,4	в 2,3 р.
Чернянский район	... ²⁾	123,5	128,6	в 2,1 р.
Шебекинский городской округ	... ²⁾	116,9	120,3	186,0
в том числе г. Шебекино	... ²⁾	116,9	120,3	186,0
Яковлевский городской округ	... ²⁾	115,7	115,6	99,1

¹⁾ Без субъектов малого предпринимательства.

²⁾ Данные не публикуются в целях обеспечения конфиденциальности первичных статистических данных, полученных от организаций, в соответствии с Федеральным законом от 29.11.07 №282-ФЗ "Об официальном статистическом учете и системе государственной статистики в Российской Федерации".

**ОБЪЕМ ОТГРУЖЕННЫХ ТОВАРОВ СОБСТВЕННОГО ПРОИЗВОДСТВА,
ВЫПОЛНЕННЫХ РАБОТ И УСЛУГ СОБСТВЕННЫМИ СИЛАМИ
ПО ВИДУ ЭКОНОМИЧЕСКОЙ ДЕЯТЕЛЬНОСТИ
"ВОДОСНАБЖЕНИЕ; ВОДООТВЕДЕНИЕ, ОРГАНИЗАЦИЯ СБОРА И
УТИЛИЗАЦИИ ОТХОДОВ, ДЕЯТЕЛЬНОСТЬ ПО ЛИКВИДАЦИИ ЗАГРЯЗНЕНИЙ"¹⁾**

в действующих ценах

	Январь- октябрь 2021г., млн. рублей	Январь- октябрь 2021г. в % к январю- октябрю 2020г.	Октябрь 2021г. в % к	
			октябрю 2020г.	сентябрю 2021г.
Всего по области	9531,4	131,3	118,2	98,8
Городской округ г. Белгород	3091,0	135,0	120,9	99,6
Алексеевский городской округ	327,2	110,6	113,8	86,4
в том числе г. Алексеевка	327,2	110,6	113,8	86,4
Белгородский район	294,7	109,6	80,7	87,5
Борисовский район	87,0	93,2	86,4	93,5
Валуйский городской округ	336,4	118,2	100,6	88,4
в том числе г. Валуйки	336,4	118,2	100,6	88,4
Вейделевский район	... ²⁾	97,2	86,3	88,9
Волоконовский район	138,9	142,3	91,1	95,9
Грайворонский городской округ	... ²⁾	104,5	108,4	97,2
Губкинский городской округ	1056,5	152,0	159,0	93,0
в том числе г. Губкин	1043,5	156,7	160,6	92,9
Ивнянский район	... ²⁾	93,2	86,6	84,6
Корочанский район	82,9	101,5	90,2	88,7
Красненский район	... ²⁾	85,5	96,9	85,2
Красногвардейский район	49,3	112,0	107,6	105,4
Краснояржский район	... ²⁾	100,5	101,6	86,7
Новооскольский городской округ	250,2	168,9	130,9	95,5
Прохоровский район	... ²⁾	134,8	138,8	99,5
Ракитянский район	123,2	96,4	81,7	87,8
Ровенский район	... ²⁾	106,1	86,9	84,9
Старооскольский городской округ	2437,8	131,2	121,7	109,3
в том числе г. Старый Оскол	2437,8	131,2	121,7	109,3
Чернянский район	... ²⁾	64,0	49,2	97,4
Шебекинский городской округ	534,4	136,8	106,9	89,5
в том числе г. Шебекино	534,4	136,8	106,9	89,5
Яковлевский городской округ	415,9	152,1	120,0	101,7

¹⁾ Без субъектов малого предпринимательства.²⁾ Данные не публикуются в целях обеспечения конфиденциальности первичных статистических данных, полученных от организаций, в соответствии с Федеральным законом от 29.11.07 №282-ФЗ "Об официальном статистическом учете и системе государственной статистики в Российской Федерации".

СЕЛЬСКОЕ ХОЗЯЙСТВО

УБОРКА ЗЕРНОВЫХ И ЗЕРНОБОБОВЫХ КУЛЬТУР (БЕЗ КУКУРУЗЫ) В СЕЛЬСКОХОЗЯЙСТВЕННЫХ ОРГАНИЗАЦИЯХ на 1 ноября 2021 года

	Скошено		Скошено в % к 1 ноября 2020г.	Намолочено	
	всего, гектаров	в % к площади посева		всего, тонн	с 1 гектара, центнеров
Всего по области	395515	98,1	86,3	1726526,2	43,7
Алексеевский го- родской округ	27745	100,1	79,2	106279,6	38,3
Белгородский район	21070	100,2	105,1	102903,4	48,8
Борисовский район	12824	100,0	90,2	57002,2	44,4
Валуйский город- ской округ	21406	99,8	71,7	96672,7	45,2
Вейделевский район	32638	100,0	133,8	144494,4	44,3
Волоконовский район	30675	100,0	90,7	139250,1	45,4
Грайворонский городской округ	14301	99,9	85,9	68929,3	48,2
Губкинский городской округ	24455	99,5	72,8	81491,9	33,3
Ивнянский район	6361	92,5	56,2	30941,1	48,6
Корочанский район	18766	100,0	79,9	78177,3	41,7
Красненский район	15949	100,0	87,9	53739,9	33,7
Красногвардейский район	22548	100,0	84,7	99566,2	44,2
Краснояржский район	7804	... ¹⁾	103,2	45379,1	58,1
Новооскольский городской округ	25983	95,1	119,3	124960,7	48,1
Прохоровский район	16467	92,9	72,5	70624,4	42,9
Ракитянский район	16881	99,9	98,2	94570,9	56,0
Ровеньский район	17576	99,7	109,5	58827,4	33,5
Старооскольский городской округ	12438	99,9	64,6	42813,3	34,4
Чернянский район	16026	100,0	64,4	54422,2	34,0
Шебекинский город- ской округ	22656	85,6	95,2	128291,8	56,6
Яковлевский город- ской округ	10947	94,3	60,3	47188,2	43,1

¹⁾ Данные не публикуются в целях обеспечения конфиденциальности первичных статистических данных, полученных от организаций, в соответствии с Федеральным законом от 29.11.07 №282-ФЗ "Об официальном статистическом учете и системе государственной статистики в Российской Федерации".

**ПРОИЗВОДСТВО ПРОДУКЦИИ ЖИВОТНОВОДСТВА И ПРОДУКТИВНОСТЬ
КОРОВ В СЕЛЬСКОХОЗЯЙСТВЕННЫХ ОРГАНИЗАЦИЯХ**

	<i>Произведено (реализовано) на убой скота и птицы (в живом весе), тонн</i>		<i>Валовой надой молока, тонн</i>	
	<i>январь-октябрь 2021г.</i>	<i>январь-октябрь 2021г. в % к январю-октябрю 2020г.</i>	<i>январь-октябрь 2021г.</i>	<i>январь-октябрь 2021г. в % к январю-октябрю 2020г.</i>
Всего по области	1445804,1	99,8	465960,2	102,6
Алексеевский городской округ	68638,5	94,2	10379,4	101,2
Белгородский район	90729,7	107,5	24224,4	95,9
Борисовский район	45343,8	97,7	8796,7	165,5
Валуйский городской округ	... ²⁾	... ²⁾	-	-
Вейделевский район	3498,4	... ²⁾	... ²⁾	101,9
Волоконовский район	179753,9	94,8	-	-
Грайворонский городской округ	23803,7	97,7	34426,6	97,0
Губкинский городской округ	21717,2	95,5	... ²⁾	99,9
Ивнянский район	70550,0	95,7	... ²⁾	115,2
Корочанский район	88715,7	105,1	52536,7	120,4
Красненский район	... ²⁾	98,8	... ²⁾	81,0
Красногвардейский район	65344,4	102,7	70736,6	110,7
Краснояржуский район	28276,8	101,8	-	-
Новооскольский городской округ	... ²⁾	... ²⁾	... ²⁾	109,3
Прохоровский район	120241,2	104,5	11921,4	96,7
Ракитянский район	155357,0	107,5	22681,4	101,4
Ровеньский район	2433,0	85,5	21242,0	92,8
Старооскольский городской округ	56316,4	82,9	... ²⁾	91,2
Чернянский район	1459,0	92,5	41584,7	98,6
Шебекинский городской округ	163346,9	106,8	11249,1	90,7
Яковлевский городской округ	71041,7	95,4	38198,5	98,2

	окончание			
	Надой молока в расчете на 1 корову, килограммов ³⁾		Получено яиц, тыс. штук	
	январь- октябрь 2021г.	январь- октябрь 2021г. в % к январю- октябрю 2020г.	январь- октябрь 2021г.	январь- октябрь 2021г. в % к январю- октябрю 2020г.
Всего по области	7249	105,2	1249919	100,1
Алексеевский городской округ	... ²⁾	102,1	... ²⁾	108,4
Белгородский район	6493	100,7	133254	103,9
Борисовский район	-	-	... ²⁾	73,5
Валуйский городской округ	-	-	... ²⁾	102,3
Вейделевский район	... ²⁾	96,3	... ²⁾	90,0
Волоконовский район	-	-	-	-
Грайворонский городской округ	... ²⁾	95,5	... ²⁾	76,6
Губкинский городской округ	... ²⁾	99,9	... ²⁾	107,1
Ивнянский район	... ²⁾	116,5	-	-
Корочанский район	... ²⁾	125,1	... ²⁾	96,1
Красненский район	... ²⁾	96,6	... ²⁾	117,2
Красногвардейский район	7922	108,2	-	-
Краснояржский район	-	-	... ²⁾	95,6
Новооскольский городской округ	... ²⁾	94,2	... ²⁾	125,5
Прохоровский район	... ²⁾	97,3	-	-
Ракитянский район	6932	102,0	-	-
Ровеньский район	5030	95,5	... ²⁾	121,9
Старооскольский городской округ	... ²⁾	... ²⁾	-	-
Чернянский район	8522	119,6	-	-
Шебекинский городской округ	4800	95,0	... ²⁾	98,3
Яковлевский городской округ	7182	100,9	-	-

¹⁾ Крупные, средние и малые сельскохозяйственные организации.

²⁾ Данные не публикуются в целях обеспечения конфиденциальности первичных статистических данных, полученных от организаций, в соответствии с Федеральным законом от 29.11.07 №282-ФЗ «Об официальном статистическом учете и системе государственной статистики в Российской Федерации».

³⁾ Сельскохозяйственные организации, не относящиеся к субъектам малого предпринимательства

**ОТГРУЗКА ПРОДУКЦИИ СОБСТВЕННОГО ПРОИЗВОДСТВА
СЕЛЬСКОХОЗЯЙСТВЕННЫМИ ОРГАНИЗАЦИЯМИ
в январе-октябре 2021 года**

	Скот и птица на убой (в живом весе)		Молоко		Яйца	
	тонн	в % к январю- октябрю 2020г.	тонн	в % к январю- октябрю 2020г.	тыс. штук	в % к январю- октябрю 2020г.
Всего по области	1450541,7	99,7	440632,3	102,3	747283	98,0
Алексеевский						
городской округ	68742,9	94,3	9357,5	97,6	... ²⁾	62,2
Белгородский район	92484,7	107,5	22918,7	96,3	... ²⁾	... ²⁾
Борисовский район	45343,8	97,7	8012,7	172,4	... ²⁾	0,02
Валуйский						
городской округ	... ²⁾	... ²⁾	-	-	... ²⁾	102,4
Вейделевский район	3657,7	123,7	... ²⁾	100,6	... ²⁾	75,6
Волоконовский						
район	179753,9	94,7	-	-	-	-
Грайворонский						
городской округ	23915,4	97,5	31149,6	94,2	68	-
Губинский						
городской округ	21717,4	95,5	... ²⁾	97,3	... ²⁾	в 5,6 р.
Ивнянский район	70556,3	95,6	... ²⁾	115,7	-	-
Корочанский район	89308,4	105,4	51256,7	121,3	... ²⁾	94,5
Красненский район	... ²⁾	98,8	... ²⁾	80,1	... ²⁾	118,6
Красногвардейский						
район	65344,4	102,5	67313,2	110,9	-	-
Краснояржужский						
район	28276,8	101,8	-	-	... ²⁾	114,1
Новооскольский						
городской округ	... ²⁾	... ²⁾	... ²⁾	109,4	... ²⁾	128,8
Прохоровский						
район	120737,2	104,5	10883,9	95,1	-	-
Ракитянский район	158484,2	107,6	21438,8	103,1	-	-
Ровеньский район	2462,4	84,9	22077,9	92,1	... ²⁾	в 2,0 р.
Старооскольский						
городской округ	56598,1	82,7	... ²⁾	91,4	-	-
Чернянский район	1467,1	93,0	39451,7	98,9	-	-
Шебекинский						
городской округ	163445,4	106,7	10353,4	89,6	... ²⁾	97,0
Яковлевский						
городской округ	71120,7	95,4	34445,8	97,7	-	-

¹⁾ Крупные, средние и малые сельхозорганизации.

²⁾ Данные не публикуются в целях обеспечения конфиденциальности первичных статистических данных, полученных от организаций, в соответствии с Федеральным законом от 29.11.07 №282-ФЗ "Об официальном статистическом учете и системе государственной статистики в Российской Федерации".

СТРОИТЕЛЬСТВО

ВВОД В ДЕЙСТВИЕ ЖИЛЫХ ДОМОВ

в январе-октябре 2021 года

(с учетом жилых домов, построенных населением на земельных участках,
предназначенных для ведения садоводства)

	Введено		В % к январю-октябрю 2020г.		Справочно введено в январе- октябре 2020г.	
	общей площади, м ²	квартир	общей площади, м ²	квартир	общей площади, м ²	в % к январю- октябрю 2019г.
Всего по области	867142	8225	96,9	97,1	894733	93,2
Городской округ г. Белгород	65739	844	59,5	45,7	110423	107,0
Алексеевский городской округ	43910	369	97,0	83,9	45259	122,8
в том числе г. Алексеевка	28563	238	91,6	78,8	31187	101,9
Белгородский район	318417	3157	113,3	129,7	281009	71,5
Борисовский район	8230	70	97,3	116,7	8462	91,1
Валуйский городской округ	44449	484	105,5	109,8	42127	100,2
в том числе г. Валуйки	25499	265	147,7	156,8	17267	65,5
Вейделевский район	5550	24	106,2	100,0	5226	82,7
Волоконовский район	8305	67	83,5	91,8	9946	97,2
Грайворонский городской округ	8005	61	83,4	74,4	9594	106,5
Губкинский городской округ	58711	346	100,3	90,8	58543	106,6
в том числе г. Губкин	27564	189	114,4	92,2	24101	117,7
Ивнянский район	6812	65	103,5	135,4	6583	108,7
Корочанский район	18611	139	95,8	104,5	19437	101,5
Красненский район	3950	48	178,7	160,0	2211	66,9
Красногвардейский район	13703	129	80,2	72,9	17084	116,4
Краснояржский район	5473	24	80,0	57,1	6844	104,6
Новооскольский городской округ	10065	47	91,5	69,1	11003	117,1
Прохоровский район	15125	122	107,9	104,3	14014	105,5
Ракитянский район	8410	60	82,9	84,5	10142	100,0
Ровеньский район	5788	48	83,5	72,7	6930	89,8
Старооскольский городской округ	114233	1023	89,2	87,9	128036	131,7
в том числе г. Старый Оскол	90709	853	85,6	84,4	105925	146,9
Чернянский район	10805	109	109,8	141,6	9843	86,9
Шебекинский городской округ	48685	603	97,7	171,8	49844	90,8
в том числе г. Шебекино	6524	71	71,8	139,2	9092	27,1
Яковлевский городской округ	44166	386	104,7	111,9	42173	102,7

**ВВОД В ДЕЙСТВИЕ ЖИЛЫХ ДОМОВ,
ПОСТРОЕННЫХ НАСЕЛЕНИЕМ
в январе-октябре 2021 года**

(с учетом жилых домов, построенных населением на земельных участках,
предназначенных для ведения садоводства)

	Введено		В % к январю-октябрю 2020г. ¹⁾		Справочно введено в январе- октябре 2020г. ¹⁾	
	общей площади, м ²	домов	общей площади, м ²	домов	общей площади, м ²	в % к январю- октябрю 2019г.
Всего по области	750762	5999	99,8	106,9	752009	89,5
Городской округ г. Белгород	31566	237	88,0	90,1	35882	90,6
Алексеевский городской округ	43579	361	106,7	109,4	40829	110,8
в том числе г. Алексеевка	28232	230	105,5	119,8	26757	87,4
Белгородский район	262779	2032	102,7	107,1	255866	72,6
Борисовский район	8068	66	96,3	113,8	8375	105,3
Валуйский городской округ	42439	446	100,7	101,1	42127	103,7
в том числе г. Валуйки	23489	227	136,0	134,3	17267	69,2
Вейделевский район	5550	24	106,2	100,0	5226	82,7
Волоконовский район	8305	67	84,7	97,1	9805	96,5
Грайворонский городской округ	8005	61	86,1	82,4	9298	103,2
Губкинский городской округ	56184	306	99,6	88,7	56413	110,2
в том числе г. Губкин	25037	149	114,0	88,2	21971	131,2
Ивнянский район	6657	61	101,1	127,1	6583	108,7
Корочанский район	18611	139	95,8	104,5	19437	101,5
Красненский район	3950	48	178,7	160,0	2211	66,9
Красногвардейский район	12006	122	90,1	85,9	13323	90,8
Краснояржужский район	5115	21	89,5	67,7	5716	87,4
Новооскольский городской округ	10065	47	102,1	90,4	9861	104,9
Прохоровский район	13919	96	99,3	82,1	14014	105,5
Ракитянский район	8204	54	80,9	76,1	10142	103,5
Ровеньский район	5700	47	83,2	72,3	6848	88,8
Старооскольский городской округ	100390	744	98,5	104,9	101873	107,6
в том числе г. Старый Оскол	76866	574	96,0	102,7	80069	115,1
Чернянский район	9864	85	100,2	110,4	9843	103,3
Шебекинский городской округ	48685	603	97,7	171,8	49844	95,9
в том числе г. Шебекино	6524	71	71,8	139,2	9092	29,6
Яковлевский городской округ	41121	332	106,8	117,3	38493	96,5

¹⁾ С учетом уточненных данных по итогам годовых разработок за 2020 год.

ФИНАНСЫ

ФИНАНСОВЫЕ РЕЗУЛЬТАТЫ ДЕЯТЕЛЬНОСТИ ОРГАНИЗАЦИЙ
(без субъектов малого предпринимательства, кредитных организаций,
государственных (муниципальных)
учреждений, некредитных финансовых организаций)
за январь-сентябрь 2021 года

	<i>Сальдо прибылей и убытков (-), млн. рублей</i>	<i>Январь- сентябрь 2021г. в % к январю- сентяб- рю 2020г.¹⁾</i>	<i>Прибыль, млн. рублей</i>	<i>Доля при- быльных органи- заций в % к общему количе- ству</i>	<i>Убыток, млн. рублей</i>	<i>Доля убыточ- ных органи- заций в % к общему количе- ству</i>
Всего по области	834396,2	в 3,0 р.	840949,2	76,8	6553,0	23,2
г. Белгород	18915,1	в 2,1 р.	20286,8	79,4	-1371,7	20,6
Алексеевский городской округ	6595,7	в 5,7 р.	6710,0	87,5	-114,3	12,5
в том числе г. Алексеевка	5042,8	в 11,8 р.	5157,1	84,0	-114,3	16,0
Белгородский район	4384,4	в 2,4 р.	4963,0	72,2	-578,7	27,8
Борисовский район	2671,1	148,2	2671,1	92,3	... ²⁾	7,7
Валуйский городской округ	871,8	131,7	879,4	77,8	... ²⁾	22,2
в том числе г. Валуйки	868,4	133,7	875,9	71,4	... ²⁾	28,6
Вейделевский район	198,6	99,7	200,4	60,0	... ²⁾	40,0
Волоконовский район	... ²⁾	-	-	-	... ²⁾	100,0
Грайворонский городской округ	548,1	в 2,2 р.	549,4	83,3	... ²⁾	16,7
Губкинский городской округ	625064,4	в 3,3 р.	625116,8	83,3	-52,4	16,7
в том числе г. Губкин	625046,7	в 3,3 р.	625072,7	85,0	-26,0	15,0
Ивнянский район	1753,7	81,9	1759,0	60,0	... ²⁾	40,0
Корочанский район	419,8	в 3,7 р.	423,5	63,6	-3,6	36,4
Красненский район	... ²⁾	124,9	... ²⁾	100,0	-	-

	Сальдо прибылей и убытков (-), млн. рублей	Январь- сентябрь 2021г. в % к январь- сентяб- рю 2020г. ¹⁾	Прибыль, млн. рублей	Доля при- быльных органи- заций в % к общему количе- ству	Убыток, млн. рублей	Доля убыточ- ных органи- заций в % к общему количе- ству
Красногвардейский район	1668,3	102,0	2349,7	63,6	-681,4	36,4
Краснояржуский район	3718,7	в 3,7 р.	3751,3	75,0	... ²⁾	25,0
Новооскольский городской округ	3086,3	в 3,7 р.	3086,3	100,0	-	-
Прохоровский район	2279,7	94,6	2479,5	69,2	-199,8	30,8
Ракитянский район	7844,2	152,9	7844,2	92,9	... ²⁾	7,1
Ровеньский район	226,3	47,6	227,8	75,0	... ²⁾	25,0
Старооскольский городской округ	135408,4	в 2,6 р.	138587,2	71,1	-3178,9	28,9
в том числе г. Старый Оскол	135588,1	в 2,6 р.	138433,3	71,3	-2845,2	28,8
Чернянский район	1521,0	147,7	1537,5	66,7	-16,5	33,3
Шебекинский городской округ	2396,6	в 3,1 р.	2689,6	71,1	-293,0	28,9
в том числе г. Шебекино	410,7	в 7,7 р.	641,6	67,9	-230,9	32,1
Яковлевский городской округ	14692,1	в 10,3 р.	14703,2	85,7	... ²⁾	14,3

¹⁾ Темпы изменения сальдированного финансового результата отчетного периода по сравнению с соответствующим периодом прошлого года рассчитаны с учетом:

- изменения круга отчитывающихся организаций;

- корректировки данных соответствующего периода прошлого года, исходя из изменений учетной политики, законодательных актов и др. в соответствии с методологией бухгалтерского учета.

Прочерк означает, что в одном или обоих сопоставляемых периодах был получен отрицательный сальдированный финансовый результат.

²⁾ Данные не публикуются в целях обеспечения конфиденциальности первичных статистических данных, полученных от организаций, в соответствии с Федеральным законом от 29.11.07 №282-ФЗ "Об официальном статистическом учете и системе государственной статистики в Российской Федерации".

**ДЕБИТОРСКАЯ И КРЕДИТОРСКАЯ ЗАДОЛЖЕННОСТИ ОРГАНИЗАЦИЙ
(без субъектов малого предпринимательства)
в сентябре 2021 года**

на конец месяца, млн. рублей

	<i>Дебиторская задолженность</i>			<i>Кредиторская задолженность</i>		
	<i>всего</i>	<i>в том числе просроченная</i>		<i>всего</i>	<i>в том числе просроченная</i>	
		<i>всего</i>	<i>в % к общей задол- женно- сти</i>		<i>всего</i>	<i>в % к общей задол- женно- сти</i>
Всего по области	750176,2	7881,8	1,1	409374,1	2929,5	0,7
г. Белгород	70085,7	3186,2	4,5	77577,1	92,3	0,1
Алексеевский городской округ	73300,7	109,4	0,1	60640,8	... ¹⁾	0,3
в том числе г. Алексеевка	72079,6	109,4	0,2	59281,4	... ¹⁾	0,3
Белгородский район	8907,6	69,9	0,8	8426,6	... ¹⁾	0,6
Борисовский район	11575,4	... ¹⁾	0,0	5755,5	-	-
Валуйский городской округ	6981,7	... ¹⁾	0,1	2136,4	-	-
в том числе г. Валуйки	6976,5	... ¹⁾	0,1	2130,9	-	-
Вейделевский район	127,8	... ¹⁾	0,2	292,0	... ¹⁾	0,1
Волоконовский район	... ¹⁾	... ¹⁾	24,1	... ¹⁾	... ¹⁾	4,5
Грайворонский городской округ	1190,9	... ¹⁾	0,0	1192,6	-	-
Губкинский городской округ	275110,1	2650,4	1,0	43139,4	... ¹⁾	0,6
в том числе г. Губкин	274712,8	2650,4	1,0	42523,7	... ¹⁾	0,6
Ивнянский район	27629,6	... ¹⁾	0,0	14046,9	-	-

	Дебиторская задолженность			Кредиторская задолженность		
	всего	в том числе просроченная		всего	в том числе просроченная	
		всего	в % к общей задолженности		всего	в % к общей задолженности
Корочанский район	52306,9	-	-	10096,3	-	-
Красненский район	... ¹⁾	... ¹⁾	0,5	... ¹⁾	... ¹⁾	1,4
Красногвардейский район	9797,6	... ¹⁾	0,7	6171,9	-	-
Краснояржуский район	2974,6	-	-	1038,8	-	-
Новооскольский городской округ	1751,1	... ¹⁾	0,1	2237,5	-	-
Прохоровский район	19716,8	... ¹⁾	0,0	13112,6	-	-
Ракитянский район	14289,2	... ¹⁾	0,0	11949,1	-	-
Ровеньский район	2323,5	-	-	1191,8	-	-
Старооскольский городской округ	110572,3	1389,0	1,3	101359,6	2167,3	2,1
в том числе г. Старый Оскол	109878,6	1389,0	1,3	101134,9	2167,3	2,1
Чернянский район	2261,9	5,3	0,2	837,0	... ¹⁾	0,0
Шебекинский городской округ	13046,0	56,9	0,4	12997,0	... ¹⁾	0,0
в том числе г. Шебекино	7876,9	53,4	0,7	9692,5	... ¹⁾	0,1
Яковлевский городской округ	46070,3	331,3	0,7	35015,8	... ¹⁾	0,5

¹⁾ Данные не публикуются в целях обеспечения конфиденциальности первичных статистических данных, полученных от организаций, в соответствии с Федеральным законом от 29.11.07 №282-ФЗ "Об официальном статистическом учете и системе государственной статистики в Российской Федерации".

УРОВЕНЬ ЖИЗНИ НАСЕЛЕНИЯ

**СРЕДНЕСПИСОЧНАЯ ЧИСЛЕННОСТЬ, ФОНД ОПЛАТЫ ТРУДА
И СРЕДНЕМЕСЯЧНАЯ НОМИНАЛЬНАЯ НАЧИСЛЕННАЯ ЗАРАБОТНАЯ
ПЛАТА РАБОТНИКОВ ОРГАНИЗАЦИЙ
(без субъектов малого предпринимательства)
в сентябре 2021 года**

	<i>Среднеспи- сочная чис- ленность работников, человек</i>	<i>Фонд оплаты труда, тыс. рублей</i>	<i>Среднемесяч- ная номиналь- ная начислен- ная заработ- ная плата (без выплат социального характера), рублей</i>
Всего по области¹⁾	465262	18913488,6	40651,2
Городской округ г. Белгород	101235	4659723,7	46028,6
Алексеевский городской округ	18499	767478,2	41487,6
в том числе г. Алексеевка	15826	663543,0	41927,7
Белгородский район	19166	755521,7	39420,3
Борисовский район	6537	256004,6	39161,8
Валуйский городской округ	15306	526321,5	34386,6
в том числе г. Валуйки	13562	472688,5	34854,4
Вейделевский район	3435	121521,9	35382,7
Волоконовский район	5379	196065,8	36451,6
Грайворонский городской округ	5079	174354,7	34331,3
Губкинский городской округ	33045	1563318,4	47308,8
в том числе г. Губкин	30122	1464307,5	48612,4
Ивнянский район	4350	166641,7	38308,4
Корочанский район	9311	381169,6	40937,6
Красненский район	2033	76555,4	37660,1
Красногвардейский район	7231	294728,1	40759,0
Краснояржский район	3685	134356,4	36457,4
Новооскольский городской округ	11228	455915,7	40606,0
Прохоровский район	6227	250913,7	40291,9
Ракитянский район	8027	359854,7	44832,2
Ровенский район	4342	139400,1	32103,6
Старооскольский городской округ	61682	2907390,1	47135,2
в том числе г. Старый Оскол	58966	2787713,0	47276,4
Чернянский район	5317	200627,9	37736,8
Шебекинский городской округ	16136	612280,9	37945,0
в том числе г. Шебекино	9428	349866,0	37110,0
Яковлевский городской округ	14525	626423,2	43127,5

¹⁾ Данные приведены по полному кругу организаций.

**ПРОСРОЧЕННАЯ ЗАДОЛЖЕННОСТЬ ПО ЗАРАБОТНОЙ ПЛАТЕ
на 1 ноября 2021 года**

	Просроченная задолженность по заработной плате, тыс. рублей			Численность работников, перед которыми имеется просроченная задолженность по заработной плате, человек
	всего	в том числе		
		из-за отсутствия финансирования из бюджетов всех уровней	из-за отсутствия собственных средств	
Всего по области	-	-	-	-
Городской округ г. Белгород	-	-	-	-
Алексеевский городской округ	-	-	-	-
в том числе г. Алексеевка	-	-	-	-
Белгородский район	-	-	-	-
Борисовский район	-	-	-	-
Валуйский городской округ	-	-	-	-
в том числе г. Валуйки	-	-	-	-
Вейделевский район	-	-	-	-
Волоконовский район	-	-	-	-
Грайворонский городской округ	-	-	-	-
Губкинский городской округ	-	-	-	-
в том числе г. Губкин	-	-	-	-
Ивнянский район	-	-	-	-
Корочанский район	-	-	-	-
Красненский район	-	-	-	-
Красногвардейский район	-	-	-	-
Краснояржский район	-	-	-	-
Новооскольский городской округ	-	-	-	-
Прохоровский район	-	-	-	-
Ракитянский район	-	-	-	-
Ровеньский район	-	-	-	-
Старооскольский городской округ	-	-	-	-
в том числе г. Старый Оскол	-	-	-	-
Чернянский район	-	-	-	-
Шебекинский городской округ	-	-	-	-
в том числе г. Шебекино	-	-	-	-
Яковлевский городской округ	-	-	-	-

ЗАНЯТОСТЬ И БЕЗРАБОТИЦА

**ЧИСЛЕННОСТЬ НЕ ЗАНЯТОГО ТРУДОВОЙ ДЕЯТЕЛЬНОСТЬЮ ГРАЖДАН,
СОСТОЯЩИХ НА УЧЕТЕ
В ГОСУДАРСТВЕННЫХ УЧРЕЖДЕНИЯХ СЛУЖБЫ ЗАНЯТОСТИ НАСЕЛЕНИЯ
(по данным управления по труду и занятости населения Белгородской области)
в октябре 2021 года**

на конец месяца, человек

	<i>Численность безра- ботных граждан, зарегистрированных в государственных учреждениях службы занятости населения</i>	<i>Из них получают пособие по безработице</i>
Всего по области	4396	3586
Городской округ г. Белгород	1008	815
Алексеевский городской округ	227	207
Белгородский район	433	353
Борисовский район	87	73
Валуйский городской округ	180	128
Вейделевский район	56	55
Волоконовский район	55	52
Грайворонский городской округ	64	52
Губкинский городской округ	257	194
Ивнянский район	104	101
Корочанский район	74	60
Красненский район	49	39
Красногвардейский район	76	70
Краснояржский район	49	46
Новооскольский городской округ	95	86
Прохоровский район	62	55
Ракитянский район	55	37
Ровеньский район	64	57
Старооскольский городской округ	827	652
Чернянский район	86	84
Шебекинский городской округ	275	206
Яковлевский городской округ	213	164

ПОТРЕБНОСТЬ В РАБОТНИКАХ
(по данным управления по труду и занятости населения
Белгородской области)

на конец месяца, человек

	<i>Октябрь 2021г.</i>
Всего по области	23787
Городской округ г. Белгород	5944
Алексеевский городской округ	451
Белгородский район	2218
Борисовский район	588
Валуйский городской округ	512
Вейделевский район	160
Волоконовский район	188
Грайворонский городской округ	573
Губкинский городской округ	1434
Ивнянский район	575
Корочанский район	347
Красненский район	98
Красногвардейский район	352
Краснояружский район	339
Новооскольский городской округ	354
Прохоровский район	489
Ракитянский район	650
Ровеньский район	199
Старооскольский городской округ	5152
Чернянский район	214
Шебекинский городской округ	1704
Яковлевский городской округ	1246

ДЕМОГРАФИЯ

РОДИВШИЕСЯ, УМЕРШИЕ И ЕСТЕСТВЕННЫЙ ПРИРОСТ НАСЕЛЕНИЯ

	человек					
	Родившиеся		Умершие		Естественный прирост ¹⁾	
	январь- сентябрь 2021г.	справочно январь- сентябрь 2020г.	январь- сентябрь 2021г.	справочно январь- сентябрь 2020г.	январь- сентябрь 2021г.	справочно январь- сентябрь 2020г.
Всего по области	9152	9243	18371	15986	-9219	-6743
Городской округ г. Белгород	2349	2402	3847	3223	-1498	-821
Алексеевский городской округ	327	380	754	653	-427	-273
в том числе г. Алексеевка	227	257	413	353	-186	-96
Белгородский район	980	960	1427	1267	-447	-307
Борисовский район	150	141	322	310	-172	-169
Валуйский городской округ	386	367	826	839	-440	-472
в том числе г. Валуйки	254	235	385	394	-131	-159
Вейделевский район	97	108	263	256	-166	-148
Волоконовский район	156	156	416	355	-260	-199
Грайворонский городской округ	159	145	369	332	-210	-187
Губкинский городской округ	582	602	1344	1141	-762	-539
в том числе г. Губкин	460	464	947	773	-487	-309
Ивнянский район	101	121	315	268	-214	-147
Корочанский район	202	247	515	505	-313	-258
Красненский район	50	56	187	159	-137	-103
Красногвардейский район	168	171	600	479	-432	-308
Краснояржский район	105	106	182	176	-77	-70
Новооскольский городской округ	230	220	599	544	-369	-324
Прохоровский район	190	161	393	365	-203	-204
Ракитянский район	199	195	438	419	-239	-224
Ровеньский район	138	134	286	233	-148	-99
Старооскольский городской округ	1557	1561	3044	2432	-1487	-871
в том числе г. Старый Оскол	1399	1382	2487	1955	-1088	-573
Чернянский район	177	173	409	314	-232	-141
Шебекинский городской округ	455	445	1129	1067	-674	-622
в том числе г. Шебекино	246	232	589	523	-343	-291
Яковлевский городской округ	394	392	706	649	-312	-257

¹⁾ Может иметь отрицательное значение.

РОДИВШИЕСЯ, УМЕРШИЕ И ЕСТЕСТВЕННЫЙ ПРИРОСТ НАСЕЛЕНИЯ
на 1000 человек населения

	Родившихся		Умерших		Естественный прирост ¹⁾	
	январь-сентябрь 2021г.	спра-вочно январь-сентябрь 2020г.	январь-сентябрь 2021г.	спра-вочно январь-сентябрь 2020г.	январь-сентябрь 2021г.	спра-вочно январь-сентябрь 2020г.
Всего по области	8,0	8,0	16,0	13,8	-8,0	-5,8
Городской округ г. Белгород	8,0	8,1	13,2	10,9	-5,2	-2,8
Алексеевский городской округ в том числе г. Алексеевка	7,4	8,5	17,0	14,5	-9,6	-6,0
Белгородский район	8,1	9,1	14,7	12,5	-6,6	-3,4
Борисовский район	10,1	10,0	14,7	13,1	-4,6	-3,1
Валуйский городской округ в том числе г. Валуйки	8,2	7,6	17,6	16,6	-9,4	-9,0
Вейделевский район	7,9	7,5	17,0	17,2	-9,1	-9,7
Волоконовский район	9,9	9,2	15,0	15,4	-5,1	-6,2
Грайворонский городской округ	7,1	7,8	19,4	18,5	-12,3	-10,7
Губкинский городской округ в том числе г. Губкин	7,2	7,1	19,1	16,3	-11,9	-9,2
Ивнянский район	7,2	6,5	16,6	15,0	-9,4	-8,5
Корочанский район	6,7	6,9	15,6	13,1	-8,9	-6,2
Красненский район	7,2	7,2	14,8	12,0	-7,6	-4,8
Красногвардейский район	6,6	7,7	20,6	17,2	-14,0	-9,5
Краснояржужский район	7,1	8,5	18,1	17,4	-11,0	-8,9
Новооскольский городской округ	6,0	6,6	22,4	18,8	-16,4	-12,2
Прохоровский район	6,2	6,3	22,2	17,5	-16,0	-11,2
Ракитянский район	10,1	10,0	17,5	16,6	-7,4	-6,6
Ровеньский район	7,7	7,3	20,1	18,1	-12,4	-10,8
Старооскольский городской округ в том числе г. Старый Оскол	9,4	7,9	19,4	18,0	-10,0	-10,1
Чернянский район	7,8	7,6	17,2	16,3	-9,4	-8,7
Шебекинский городской округ в том числе г. Шебекино	7,9	7,6	16,4	13,2	-8,5	-5,6
Яковлевский городской округ	8,1	8,0	15,8	12,5	-7,7	-4,5
	8,4	8,3	14,9	11,7	-6,5	-3,4
	7,7	7,5	17,9	13,6	-10,2	-6,1
	7,1	6,8	17,6	16,4	-10,5	-9,6
	8,2	7,6	19,6	17,2	-11,4	-9,6
	9,4	9,3	16,9	15,4	-7,5	-6,1

¹⁾ Может иметь отрицательное значение.

ЧИСЛО БРАКОВ И РАЗВОДОВ

единиц

	Всего				На 1000 человек населения			
	браков		разводов		браков		разводов	
	январь- сен- тябрь 2021г.	<u>спра- вочно</u> январь- сен- тябрь 2020г.	январь- сен- тябрь 2021г.	<u>спра- вочно</u> январь- сен- тябрь 2020г.	январь- сен- тябрь 2021г.	<u>спра- вочно</u> январь- сен- тябрь 2020г.	январь- сен- тябрь 2021г.	<u>спра- вочно</u> январь- сен- тябрь 2020г.
Всего по области	7813	5905	5100	4806	6,8	5,1	4,4	4,2
Городской округ г. Белгород	2109	1651	1229	1261	7,2	5,6	4,2	4,3
Алексеевский городской округ в том числе	304	178	222	162	6,8	4,0	5,0	3,6
г. Алексеевка	216	134	141	112	7,7	4,7	5,0	4,0
Белгородский район	737	502	528	517	7,6	5,2	5,4	5,4
Борисовский район	140	102	99	80	7,6	5,5	5,4	4,3
Валуйский городской округ	328	225	230	222	6,8	4,6	4,7	4,6
в том числе г. Валуйки	223	158	145	143	8,7	6,2	5,7	5,6
Вейделевский район	92	67	76	54	6,8	4,8	5,6	3,9
Волоконовский район	126	99	110	90	5,8	4,5	5,1	4,1
Грайворонский городской округ	151	98	90	92	6,8	4,4	4,1	4,1
Губкинский городской округ в том числе	502	416	331	301	5,8	4,8	3,8	3,5
г. Губкин	424	340	251	243	6,6	5,3	3,9	3,8
Ивнянский район	140	100	78	63	9,2	6,4	5,1	4,0
Корочанский район	172	117	108	99	6,0	4,0	3,8	3,4
Красненский район	39	25	39	26	4,7	3,0	4,7	3,1
Красногвардейский район	154	130	107	93	5,7	4,8	4,0	3,4
Краснояржужский район	68	57	48	36	6,5	5,4	4,6	3,4
Новооскольский городской округ	168	137	112	118	5,6	4,5	3,8	3,9
Прохоровский район	154	102	100	87	7,6	5,0	4,9	4,3
Ракитянский район	186	118	113	66	7,3	4,6	4,4	2,6
Ровенский район	69	60	60	64	3,9	3,4	3,4	3,6
Старооскольский городской округ в том числе	1341	1066	835	831	6,9	5,5	4,3	4,3
г. Старый Оскол	1250	996	747	744	7,5	5,9	4,5	4,4
Чернянский район	130	112	90	88	5,7	4,9	3,9	3,8
Шебекинский городской округ в том числе	397	286	267	266	6,2	4,4	4,2	4,1
г. Шебекино	228	162	146	127	7,6	5,3	4,9	4,2
Яковлевский городской округ	306	257	228	190	7,3	6,1	5,5	4,5

МИГРАЦИЯ НАСЕЛЕНИЯ

человек

	Прибыло в январе- сентябре 2021г.	Выбыло в январе- сентябре 2021г.	Миграционный прирост ¹⁾	
			январь- сентябрь 2021г.	справочно январь- сентябрь 2020г.
Всего по области	36174	32252	3922	4396
Городской округ г. Белгород	10103	9075	1028	-428
Алексеевский городской округ	608	698	-90	-99
в том числе г. Алексеевка	314	479	-165	-104
Белгородский район	3767	3447	320	1647
Борисовский район	698	600	98	-50
Валуйский городской округ	1733	1626	107	447
в том числе г. Валуйки	1030	829	201	302
Вейделевский район	397	527	-130	-62
Волоконовский район	807	687	120	247
Грайворонский городской округ	1521	940	581	253
Губкинский городской округ	1889	1670	219	344
в том числе г. Губкин	1327	976	351	362
Ивнянский район	227	400	-173	-116
Корочанский район	536	844	-308	-242
Красненский район	306	228	78	79
Красногвардейский район	933	743	190	237
Краснояржский район	313	370	-57	-93
Новооскольский городской округ	1270	1031	239	270
Прохоровский район	639	512	127	176
Ракитянский район	1029	926	103	148
Ровеньский район	569	570	-1	127
Старооскольский городской округ	5106	4287	819	1123
в том числе г. Старый Оскол	3982	3241	741	1009
Чернянский район	792	764	28	117
Шебекинский городской округ	1538	1389	149	131
в том числе г. Шебекино	619	639	-20	101
Яковлевский городской округ	1393	918	475	140

¹⁾ Может иметь отрицательное значение.

МИГРАЦИЯ НАСЕЛЕНИЯ
на 1000 человек населения

	Прибыло в январе- сентябре 2021г.	Выбыло в январе- сентябре 2021г.	Миграционный прирост ¹⁾	
			январь- сентябрь 2021г.	справочно январь- сентябрь 2020г.
Всего по области	31,4	28,0	3,4	3,8
Городской округ г. Белгород	34,5	31,0	3,5	-1,4
Алексеевский городской округ	13,7	15,7	-2,0	-2,2
в том числе г. Алексеевка	11,2	17,1	-5,9	-3,7
Белгородский район	38,7	35,4	3,3	17,0
Борисовский район	38,0	32,7	5,3	-2,7
Валуйский городской округ	35,6	33,4	2,2	9,2
в том числе г. Валуйки	40,1	32,3	7,8	11,8
Вейделевский район	29,3	39,0	-9,7	-4,5
Волоконовский район	37,0	31,5	5,5	11,2
Грайворонский городской округ	67,8	41,9	25,9	11,4
Губкинский городской округ	21,8	19,3	2,5	4,0
в том числе г. Губкин	20,6	15,2	5,4	5,6
Ивнянский район	14,9	26,3	-11,4	-7,5
Корочанский район	18,9	29,8	-10,9	-8,4
Красненский район	36,5	27,2	9,3	9,3
Красногвардейский район	34,5	27,5	7,0	8,7
Краснояржский район	30,1	35,6	-5,5	-8,8
Новооскольский городской округ	42,4	34,5	7,9	9,0
Прохоровский район	31,5	25,3	6,2	8,6
Ракитянский район	40,3	36,3	4,0	5,8
Ровеньский район	32,6	32,6	-0,0	7,2
Старооскольский городской округ	26,4	22,2	4,2	5,8
в том числе г. Старый Оскол	23,8	19,4	4,4	6,0
Чернянский район	34,6	33,4	1,2	5,1
Шебекинский городской округ	24,0	21,7	2,3	2,0
в том числе г. Шебекино	20,6	21,3	-0,7	3,3
Яковлевский городской округ	33,2	21,9	11,3	3,4

¹⁾ Может иметь отрицательное значение.

СОЦИАЛЬНО-ЭКОНОМИЧЕСКОЕ
ПОЛОЖЕНИЕ БЕЛГОРОДСКОЙ ОБЛАСТИ

в январе-октябре 2021 года

Комплексный доклад

отв. за выпуск И.Ю.Крутикова
тел. 23-57-05

Код издания 0101 Заказ 01-547 Тираж 7

Отпечатано в Территориальном органе Федеральной службы
государственной статистики по Белгородской области

Попова ул., 20, г.Белгород, 308800

E-mail: p31_mail@gks.ru
<http://belg.gks.ru>

При использовании статистических материалов Территориального органа
Федеральной службы государственной статистики по Белгородской области в
средствах массовой информации ссылка на источник обязательна.