

**ФЕДЕРАЛЬНАЯ СЛУЖБА ГОСУДАРСТВЕННОЙ СТАТИСТИКИ
(РОССТАТ)**

**ТЕРРИТОРИАЛЬНЫЙ ОРГАН ФЕДЕРАЛЬНОЙ СЛУЖБЫ
ГОСУДАРСТВЕННОЙ СТАТИСТИКИ ПО БЕЛГОРОДСКОЙ ОБЛАСТИ
(БЕЛГОРОДСТАТ)**

**СТАТИСТИЧЕСКИЙ ЕЖЕГОДНИК
БЕЛГОРОДСКАЯ ОБЛАСТЬ
2016**

статистический сборник

**Белгород
2016**

УДК 332.122 (470.325) (083.41)

ББК 65.9 (2Рос-4Бел)-05

С78

Редакционная коллегия:

О.С. Таранова - Председатель редакционной коллегии

**В.Ю. Абросимов, Э.Е. Воинова, Н.Н. Глаголева, Н.Р. Емельянов, И.Ю. Крутикова,
Т.М. Курилюк, В.Ф. Лень, С.И. Мосьпан, В.В. Овчинников, Л.А. Шаповал**

С 78 Статистический ежегодник. Белгородская область. 2016: Стат. сб./
Белгородстат. - Белгород, 2016. - 544 с.

В сборнике представлена информация о социально-экономическом положении Белгородской области в 2015 г. в сравнении с предыдущими годами.

Публикуются сведения о населении, его занятости и денежных доходах. Приведена информация о социальной сфере, результатах научных разработок и инновационной деятельности, финансовом состоянии, инвестициях, ценах и тарифах. Помещены данные, характеризующие производство и использование валового регионального продукта. Информация о деятельности организаций представлена по видам экономической деятельности. Отражена внешнеэкономическая деятельность. Приведены отдельные межрегиональные сравнения.

Данные рассчитаны в соответствии с принципами современной методологии.

Для высшего управленческого персонала, руководителей и работников предприятий и организаций, научных, предпринимательских и банковских кругов, профессорско-преподавательского состава, аспирантов и студентов вузов, других заинтересованных пользователей.

УДК 332.122 (470.325) (083.41)

ББК 65.9 (2Рос-4Бел)-05

©Белгородстат, 2016

E-mail: Belkomstat@yandex.ru

<http://belg.gks.ru>

ПРЕДИСЛОВИЕ

Настоящий сборник является наиболее полным ежегодным изданием Территориального органа Федеральной службы государственной статистики по Белгородской области, отражающим явления и процессы, происходящие в экономической и социальной жизни области.

Сборник подготовлен на основе данных, получаемых органами государственной статистики от предприятий, организаций, населения путем проведения переписей, выборочных обследований и других форм статистического наблюдения, данных различных ведомств и др.

Открывает сборник информация об основных социально-экономических характеристиках Белгородской области. В разделе "Государственное устройство" публикуются сведения о работниках, занятых в государственных органах и органах местного самоуправления. Приведена информация, характеризующая географические и климатические условия области, данные об окружающей природной среде.

Широко представлена информация о населении, его занятости и уровне благосостояния. Специальные разделы посвящены характеристике основных областей социальной сферы. Приведены сведения о производстве валового регионального продукта и его использовании. Один из разделов сборника содержит общую характеристику предприятий и организаций, информацию о малом предпринимательстве, деятельности организаций с участием иностранного капитала и приватизации.

Значительное место в сборнике отведено показателям, которые характеризуют положение в организациях отдельных видов экономической деятельности - сельского и лесного хозяйства, строительства, транспорта и связи, в организациях, обслуживающих население. Публикуются сведения о деятельности организаций добывающих, обрабатывающих производств и производства и распределения электроэнергии, газа и воды. Представлены результаты конъюнктурных обследований деловой активности организаций. Публикуются данные о результатах научных разработок и инновационной деятельности. Приведены сведения о финансовом состоянии организаций, инвестициях, ценах и тарифах. Один из разделов посвящен внешнеэкономической деятельности.

В сборнике сформирован раздел "Межрегиональные сравнения", содержащий основные социально-экономические индикаторы развития регионов, входящих в Центральный федеральный округ.

Статистические данные приведены в основном за 2000, 2005-2015 годы с учетом сопоставимости показателей.

Настоящий сборник содержит в целом тот же круг статистических показателей, что и предыдущее издание. Вместе с тем сборник дополнен рядом таблиц, а некоторые публиковавшиеся ранее таблицы в данном издании не представлены. По отдельным показателям данные за предыдущие годы уточнены по сравнению с опубликованными ранее, за 2015 год в ряде случаев являются предварительными.

ОТВЕТСТВЕННЫЕ ЗА РАЗДЕЛЫ СБОРНИКА

		Телефоны
Основные социально-экономические характеристики Белгородской области. Государственное устройство. Природные ресурсы и климат. Межрегиональные сравнения.	Крутикова И.Ю.	23-57-05
Охрана окружающей среды. Сельское и лесное хозяйство. Население.	Шаповал Л.А. Курилюк Т.М.	23-57-09 23-57-27
Труд. Уровень жизни населения. Образование. Здравоохранение. Культура, отдых и туризм. Правонарушения.	Мосьпан С.И.	23-57-28
Жилищные условия населения. Производство и использование валового регионального продукта, основные фонды. Малое предпринимательство. Деловая активность организаций. Деятельность организаций с участием иностранного капитала. Добыча полезных ископаемых, обрабатывающие производства, производство и распределение электроэнергии, газа и воды. Строительство. Транспорт. Связь. Информационные и коммуникационные технологии. Торговля и услуги. Научные исследования и инновации. Инвестиции. Внешнеэкономическая деятельность.	Воинова Э.Е.	23-57-07
Общая характеристика предприятий и организаций. Общественные объединения и религиозные организации.	Емельянов Н.Р.	23-57-20
Финансы. Приватизация. Цены и тарифы.	Ачкасова В.В.	23-57-30

СПИСОК СОКРАЩЕНИЙ

тыс. - тысяча	км ² - квадратный километр	Гкал - гигакалория
млн. - миллион	г - грамм	л.с. - лошадиная сила
млрд. - миллиард	кг - килограмм	г. - год
трлн. - триллион	ц - центнер	долл. - доллар
мм - миллиметр	т - тонна	руб. - рубль
м - метр	т·км - тонно-километр	р. - раз
пог. м - погонный метр	л - литр	шт. - штука
м ² - квадратный метр	дкл - декалитр	экз. - экземпляр
м ³ - кубический метр	га - гектар	
км - километр	кВт·ч - киловатт-час	

В сборнике приняты условные обозначения:

- явление отсутствует;
- ... данных не имеется;
- 0,0 значение показателя меньше единицы измерения.

- В отдельных случаях незначительные расхождения между итогом и суммой слагаемых объясняются округлением данных.
- Значения стоимостных показателей, начиная с 1998 года, приведены с учетом изменения нарицательной стоимости российских денежных знаков (уменьшение в 1000 раз) и в масштабе цен, действующем с 1 января 1998 г., за остальные годы - в нарицательной стоимости денежных знаков соответствующих лет.

СОДЕРЖАНИЕ

ПРЕДИСЛОВИЕ	3
1. ОСНОВНЫЕ СОЦИАЛЬНО-ЭКОНОМИЧЕСКИЕ ХАРАКТЕРИСТИКИ БЕЛГОРОДСКОЙ ОБЛАСТИ.....	9
2. ГОСУДАРСТВЕННОЕ УСТРОЙСТВО	17
3. ПРИРОДНЫЕ РЕСУРСЫ И ОХРАНА ОКРУЖАЮЩЕЙ СРЕДЫ.....	27
ПРИРОДНЫЕ РЕСУРСЫ И КЛИМАТ	29
ОХРАНА ОКРУЖАЮЩЕЙ СРЕДЫ	31
4. НАСЕЛЕНИЕ	39
ЧИСЛЕННОСТЬ И СОСТАВ НАСЕЛЕНИЯ.....	42
ПОКАЗАТЕЛИ ЕСТЕСТВЕННОГО ДВИЖЕНИЯ НАСЕЛЕНИЯ.....	50
СМЕРТНОСТЬ.....	53
БРАКИ И РАЗВОДЫ.....	58
МИГРАЦИЯ.....	59
5. ТРУД.....	65
ЗАНЯТОСТЬ И БЕЗРАБОТИЦА	67
ПРИЕМ И ВЫБЫТИЕ РАБОТНИКОВ, ИСПОЛЬЗОВАНИЕ РАБОЧЕГО ВРЕМЕНИ.....	85
УСЛОВИЯ ТРУДА, ПРОИЗВОДСТВЕННЫЙ ТРАВМАТИЗМ	88
6. УРОВЕНЬ ЖИЗНИ НАСЕЛЕНИЯ	97
ИНДИКАТОРЫ УРОВНЯ ЖИЗНИ НАСЕЛЕНИЯ	100
ДОХОДЫ НАСЕЛЕНИЯ	102
ПЕНСИОННОЕ И СОЦИАЛЬНОЕ ОБЕСПЕЧЕНИЕ	105
СОЦИАЛЬНО-ЭКОНОМИЧЕСКАЯ ДИФФЕРЕНЦИАЦИЯ НАСЕЛЕНИЯ ПО ДОХОДАМ.....	112
РАСХОДЫ, СБЕРЕЖЕНИЯ И ИМУЩЕСТВО НАСЕЛЕНИЯ.....	114
ПОТРЕБЛЕНИЕ ПРОДУКТОВ ПИТАНИЯ	123
ЖИЛИЩНЫЕ УСЛОВИЯ НАСЕЛЕНИЯ	123
7. ОБРАЗОВАНИЕ	131
ДОШКОЛЬНОЕ ОБРАЗОВАНИЕ	136
ДЕТИ И ПОДРОСТКИ, ОСТАВШИЕСЯ БЕЗ ПОПЕЧЕНИЯ РОДИТЕЛЕЙ	139
НАЧАЛЬНОЕ ОБЩЕЕ, ОСНОВНОЕ ОБЩЕЕ, СРЕДНЕЕ ОБЩЕЕ ОБРАЗОВАНИЕ	139
СРЕДНЕЕ ПРОФЕССИОНАЛЬНОЕ ОБРАЗОВАНИЕ ПО ПРОГРАММАМ ПОДГОТОВКИ КВАЛИФИЦИРОВАННЫХ РАБОЧИХ, СЛУЖАЩИХ.....	148
СРЕДНЕЕ ПРОФЕССИОНАЛЬНОЕ ОБРАЗОВАНИЕ ПО ПРОГРАММАМ ПОДГОТОВКИ СПЕЦИАЛИСТОВ СРЕДНЕГО ЗВЕНА	149
ВЫСШЕЕ ОБРАЗОВАНИЕ	151

8. ЗДРАВООХРАНЕНИЕ.....	157
ЛЕЧЕБНО-ПРОФИЛАКТИЧЕСКАЯ ПОМОЩЬ НАСЕЛЕНИЮ.....	159
ЗАБОЛЕВАЕМОСТЬ НАСЕЛЕНИЯ.....	166
ИНВАЛИДНОСТЬ НАСЕЛЕНИЯ.....	175
9. КУЛЬТУРА, ОТДЫХ И ТУРИЗМ	179
10. ОБЩЕСТВЕННЫЕ ОБЪЕДИНЕНИЯ И РЕЛИГИОЗНЫЕ ОРГАНИЗАЦИИ	189
11. ПРАВОНАРУШЕНИЯ	193
12. ПРОИЗВОДСТВО И ИСПОЛЬЗОВАНИЕ ВАЛОВОГО РЕГИОНАЛЬНОГО ПРОДУКТА, ОСНОВНЫЕ ФОНДЫ	199
ПРОИЗВОДСТВО И ИСПОЛЬЗОВАНИЕ ВАЛОВОГО РЕГИОНАЛЬНОГО ПРОДУКТА.....	202
ОСНОВНЫЕ ФОНДЫ.....	222
13. ПРЕДПРИЯТИЯ И ОРГАНИЗАЦИИ	239
ОБЩАЯ ХАРАКТЕРИСТИКА ПРЕДПРИЯТИЙ И ОРГАНИЗАЦИЙ.....	241
МАЛОЕ ПРЕДПРИНИМАТЕЛЬСТВО	248
ДЕЯТЕЛЬНОСТЬ ОРГАНИЗАЦИЙ С УЧАСТИЕМ ИНОСТРАННОГО КАПИТАЛА.....	254
ДЕЛОВАЯ АКТИВНОСТЬ ОРГАНИЗАЦИЙ	256
ПРИВАТИЗАЦИЯ.....	259
14. ДОБЫЧА ПОЛЕЗНЫХ ИСКОПАЕМЫХ, ОБРАБАТЫВАЮЩИЕ ПРОИЗВОДСТВА, ПРОИЗВОДСТВО И РАСПРЕДЕЛЕНИЕ ЭЛЕКТРОЭНЕРГИИ, ГАЗА И ВОДЫ	265
ОБЩЕЭКОНОМИЧЕСКИЕ ПОКАЗАТЕЛИ.....	267
ДОБЫЧА ПОЛЕЗНЫХ ИСКОПАЕМЫХ.....	273
ОБРАБАТЫВАЮЩИЕ ПРОИЗВОДСТВА.....	273
ПРОИЗВОДСТВО ПИЩЕВЫХ ПРОДУКТОВ, ВКЛЮЧАЯ НАПИТКИ, И ТАБАКА	273
ТЕКСТИЛЬНОЕ И ШВЕЙНОЕ ПРОИЗВОДСТВО.....	275
ОБРАБОТКА ДРЕВЕСИНЫ И ПРОИЗВОДСТВО ИЗДЕЛИЙ ИЗ ДЕРЕВА.....	275
ЦЕЛЛЮЛОЗНО-БУМАЖНОЕ ПРОИЗВОДСТВО; ИЗДАТЕЛЬСКАЯ И ПОЛИГРАФИЧЕСКАЯ ДЕЯТЕЛЬНОСТЬ	276
ХИМИЧЕСКОЕ ПРОИЗВОДСТВО	276
ПРОИЗВОДСТВО РЕЗИНОВЫХ И ПЛАСТМАССОВЫХ ИЗДЕЛИЙ.....	277
ПРОИЗВОДСТВО ПРОЧИХ НЕМЕТАЛЛИЧЕСКИХ МИНЕРАЛЬНЫХ ПРОДУКТОВ	277
МЕТАЛЛУРГИЧЕСКОЕ ПРОИЗВОДСТВО И ПРОИЗВОДСТВО ГОТОВЫХ МЕТАЛЛИЧЕСКИХ ИЗДЕЛИЙ	278
ПРОЧИЕ ПРОИЗВОДСТВА	278
ПРОИЗВОДСТВО И РАСПРЕДЕЛЕНИЕ ЭЛЕКТРОЭНЕРГИИ, ГАЗА И ВОДЫ.....	279

15. СЕЛЬСКОЕ И ЛЕСНОЕ ХОЗЯЙСТВО	281
СЕЛЬСКОЕ ХОЗЯЙСТВО	283
ОСНОВНЫЕ ПОКАЗАТЕЛИ СЕЛЬСКОГО ХОЗЯЙСТВА.....	283
РАСТЕНИЕВОДСТВО	290
ЖИВОТНОВОДСТВО	295
ПРОДОВОЛЬСТВЕННЫЕ РЕСУРСЫ И ИХ ИСПОЛЬЗОВАНИЕ	298
ЛЕСНОЕ ХОЗЯЙСТВО	301
16. СТРОИТЕЛЬСТВО	305
ДЕЯТЕЛЬНОСТЬ СТРОИТЕЛЬНЫХ ОРГАНИЗАЦИЙ	307
ВВОД В ДЕЙСТВИЕ ОТДЕЛЬНЫХ ПРОИЗВОДСТВЕННЫХ МОЩНОСТЕЙ, ЖИЛЫХ ДОМОВ, ОБЪЕКТОВ СОЦИАЛЬНО-КУЛЬТУРНОГО НАЗНАЧЕНИЯ	311
17. ТРАНСПОРТ	319
ГРУЗОВЫЕ ПЕРЕВОЗКИ	321
ПАССАЖИРСКИЕ ПЕРЕВОЗКИ.....	323
ТРАНСПОРТНЫЕ СРЕДСТВА И ПУТИ СООБЩЕНИЯ	323
АВАРИЙНОСТЬ НА ТРАНСПОРТЕ.....	325
18. СВЯЗЬ	327
19. ИНФОРМАЦИОННЫЕ И КОММУНИКАЦИОННЫЕ ТЕХНОЛОГИИ	333
20. ТОРГОВЛЯ И УСЛУГИ	345
РОЗНИЧНАЯ ТОРГОВЛЯ.....	352
ОПТОВАЯ ТОРГОВЛЯ	363
УСЛУГИ.....	364
21. НАУЧНЫЕ ИССЛЕДОВАНИЯ И ИННОВАЦИИ	373
ОРГАНИЗАЦИИ, ВЫПОЛНЯВШИЕ ИССЛЕДОВАНИЯ И РАЗРАБОТКИ	375
ПОДГОТОВКА НАУЧНЫХ КАДРОВ.....	377
РЕЗУЛЬТАТИВНОСТЬ ИССЛЕДОВАНИЙ И РАЗРАБОТОК	382
ТЕХНОЛОГИЧЕСКИЕ, ОРГАНИЗАЦИОННЫЕ И МАРКЕТИНГОВЫЕ ИННОВАЦИИ.....	388
22. ФИНАНСЫ	397
ГОСУДАРСТВЕННЫЕ ФИНАНСЫ	399
ДЕНЕЖНО-КРЕДИТНАЯ СИСТЕМА	403
ФИНАНСОВЫЕ РЕЗУЛЬТАТЫ И ЭФФЕКТИВНОСТЬ ДЕЯТЕЛЬНОСТИ	407
СОСТОЯНИЕ ВЗАИМОРАСЧЕТОВ В ОРГАНИЗАЦИЯХ ПО ВИДАМ ЭКОНОМИЧЕСКОЙ ДЕЯТЕЛЬНОСТИ.....	422
23. ИНВЕСТИЦИИ	435
ИНВЕСТИЦИИ В НЕФИНАНСОВЫЕ АКТИВЫ.....	437
ФИНАНСОВЫЕ ВЛОЖЕНИЯ.....	447

24. ЦЕНЫ И ТАРИФЫ	455
ИНДЕКСЫ ПОТРЕБИТЕЛЬСКИХ ЦЕН И СРЕДНИЕ ПОТРЕБИТЕЛЬСКИЕ ЦЕНЫ НА ТОВАРЫ И УСЛУГИ.....	457
ИНДЕКСЫ ЦЕН И СРЕДНИЕ ЦЕНЫ НА РЫНКЕ ЖИЛЬЯ.....	465
ИНДЕКСЫ ЦЕН И СРЕДНИЕ ЦЕНЫ ПРОИЗВОДИТЕЛЕЙ	466
25. ВНЕШНЕЭКОНОМИЧЕСКАЯ ДЕЯТЕЛЬНОСТЬ	477
26. МЕЖРЕГИОНАЛЬНЫЕ СРАВНЕНИЯ	485

ОСНОВНЫЕ СОЦИАЛЬНО-ЭКОНОМИЧЕСКИЕ ХАРАКТЕРИСТИКИ БЕЛГОРОДСКОЙ ОБЛАСТИ

ОСНОВНЫЕ СОЦИАЛЬНО-ЭКОНОМИЧЕСКИЕ ХАРАКТЕРИСТИКИ БЕЛГОРОДСКОЙ ОБЛАСТИ

1.1. Основные социально-экономические показатели	11
1.2. Темпы роста (снижения) основных социально-экономических показателей	14
1.3. Один день Белгородской области.....	16

1.1. ОСНОВНЫЕ СОЦИАЛЬНО-ЭКОНОМИЧЕСКИЕ ПОКАЗАТЕЛИ¹⁾

	2000	2005	2010	2011	2012	2013	2014	2015
Численность населения (на конец года), человек	1506976	1511715	1532353	1536073	1540985	1544108	1547936	1550137
Естественный прирост, убыль (-) населения, человек	-11190	-10682	-5392	-4630	-3679	-3443	-3763	-3717
Миграционный прирост, убыль (-) населения ²⁾ , человек	16467	10735	5964	8350	8591	6566	7591	5918
Среднегодовая численность занятых в экономике ³⁾ , тыс. человек	671,3	674,7	693,5	698,1	700,1	700,2	699,1	698,1
Численность безработных (в среднем за год) ⁴⁾ , тыс. человек	44,9	42,0	40,6	33,2	29,5	32,2	32,5	32,8
Численность безработных, зарегистрированных в государственных учреждениях службы занятости населения (на конец года) ⁵⁾ , тыс. человек	5,3	10,4	11,3	10,2	8,1	7,3	7,3	7,4
Численность пенсионеров (на конец года) ⁶⁾ , тыс. человек	446,3	462,1	471,2	478,0	485,3	492,2	498,9	504,8
Численность населения с денежными доходами ниже величины прожиточного минимума ⁷⁾ , тыс. человек	504,0 ⁸⁾	273,7	126,0	131,7	99,7	113,8	116,1	133,5
Среднедушевые денежные доходы населения (в месяц), руб.	1554,5	5275,8	16992,8	18799,7	21659,5	23734,7	25371,5	27907,1
Среднемесячная номинальная начисленная заработная плата работников организаций, руб.	1717,0	6775,4	15938,4	17667,6	20002,1	22220,9	23895,1	25456,2
Средний размер назначенных пенсий (на конец года) ⁹⁾ , руб.	779,1	2374,5	7255,3	7919,5	8776,9	9634,5	10455,9	11638,7
Валовой региональный продукт:								
всего, млн. руб.	42075	144988	398361	507840	545517	569006	619388	...
на душу населения, руб.	27970	95911	260016	331010	354571	368875	400633	...

ОСНОВНЫЕ СОЦИАЛЬНО-ЭКОНОМИЧЕСКИЕ ХАРАКТЕРИСТИКИ БЕЛГОРОДСКОЙ ОБЛАСТИ

Продолжение табл. 1.1

	2000	2005	2010	2011	2012	2013	2014	2015
Расходы на конечное потребление, млн. руб.	30968	78240	229897	270524	315802	361791	394780	...
Фактическое конечное потребление домашних хозяйств, млн. руб.	29215	72562	211548	249922	288443	327458	363527	...
Основные фонды в экономике (по полной учетной стоимости; на конец года), млн. руб.	154391	295272	671563	797428 ¹⁰⁾	921456 ¹⁰⁾	1035534 ¹⁰⁾	1152400	...
Ввод в действие основных фондов, млн. руб.	7614	26128	78382	89868	110979	99642	101835	...
Объем отгруженных товаров собственного производства, выполненных работ и услуг собственными силами по видам экономической деятельности, млн. руб.:								
добыча полезных ископаемых	...	40389,9	73704,0	110158,1	94390,0	96017,1	84222,7	80960,6
обрабатывающие производства	...	101733,7	319536,0	369160,5	409329,8	404466,6	470245,3	543650,4
производство и распределение электроэнергии, газа и воды	...	14705,8	22524,7	25057,8	25259,0	28868,1	27360,4	28150,0
Продукция сельского хозяйства, млн. руб.	15109,2	32690,6	98100,9	134619,8	149265,4	155401,7	188217,3	220692,1
Ввод в действие общей площади жилых домов, тыс. м ²	703,7	830,8	1100,4	1148,2	1215,2	1294,6	1469,2	1554,9
Грузооборот автомобильного транспорта, млн. т·км	1879,5	2284,4	3628,6	3487,2	3617,8	3670,8	3882,2	3791,1
Оборот розничной торговли, млн. руб.	17781,1	45614,2	143302,0	166558,3	199861,1	223657,5	253669,7	275878,4
Платные услуги населению, млн. руб.	3162,1	13640,6	44436,7	49775,7	53115,2	64114,8	70453,4	74392,6
Доходы консолидированного бюджета, млн. руб.	5396,8	24730,7	63512,8	81394,9	78056,2	77347,2	77580,6	81081,9

ОСНОВНЫЕ СОЦИАЛЬНО-ЭКОНОМИЧЕСКИЕ ХАРАКТЕРИСТИКИ БЕЛГОРОДСКОЙ ОБЛАСТИ

Продолжение табл. 1.1

	2000	2005	2010	2011	2012	2013	2014	2015
Расходы консолидированного бюджета, млн. руб.	5203,9	25783,9	65105,7	83780,3	82653,3	87248,5	79199,5	83670,0
Профицит, дефицит (-) консолидированного бюджета, млн. руб.	192,9	-1053,2	-1592,9	-2385,4	-4597,1	-9901,3	-1618,9	-2588,1
Сальдированный финансовый результат (прибыль минус убыток) в экономике ¹⁾ , млн. руб.	4840,1	39916,8	77244,5	130560,9	112813,7	85117,9	178308,8	57605,1
Инвестиции в основной капитал, млн. руб.	9241,8	35021,9	96313,0	125993,5	136819,6	129405,2	120658,4	146385,6
Индекс потребительских цен (декабрь к декабрю предыдущего года), процентов	120,9	112,6	109,0	105,5	106,2	106,2	110,5	111,4
Индекс цен производителей промышленных товаров (декабрь к декабрю предыдущего года), процентов	124,0	99,5	128,1	107,3	101,9	99,2	111,7	109,9
Внешнеторговый оборот ¹²⁾ , млн. долл. США	1062,0	3395,0	6905,2	10495,4	8874,1 ¹³⁾	7569,6 ¹³⁾	6444,2 ¹³⁾	4248,8 ¹⁴⁾
в том числе:								
экспорт	473,2	1415,1	2704,1	3840,1	3632,8	3412,5	3176,0	2426,1
импорт	588,8	1979,9	4201,1	6655,3	5241,3	4157,1	3268,2	1822,7

¹⁾ Данные в стоимостном выражении приведены в фактически действовавших ценах;

²⁾ За 2005, 2010 гг. данные пересчитаны от итогов ВПН-2010.

³⁾ За 2005, 2010 гг. данные пересчитаны с учетом итогов ВПН-2010.

⁴⁾ По материалам выборочного обследования рабочей силы (по методологии МОТ).

⁵⁾ По данным управления по труду и занятости населения Белгородской области.

⁶⁾ Данные приведены по пенсионерам, состоящим на учете в отделении Пенсионного фонда Российской Федерации по Белгородской области (2000 г. - в органах социальной защиты населения). 2010-2013, 2015 гг. - на 1 января года, следующего за отчетным.

⁷⁾ Оценка на основе материалов выборочного обследования бюджетов домашних хозяйств и макроэкономического показателя среднедушевых денежных доходов населения.

⁸⁾ В расчетах использованы ретроспективные оценки величины прожиточного минимума, полученные на основе проекта закона Белгородской области "О потребительской корзине в Белгородской области".

⁹⁾ 2000 г. - с учетом компенсации. 2010-2013, 2015 гг. - на 1 января года, следующего за отчетным.

¹⁰⁾ С учетом переоценки основных фондов, проведенной коммерческими организациями на конец года.

¹¹⁾ По данным бухгалтерской отчетности.

¹²⁾ По данным таможенной статистики. Без учета данных о внешней торговле с Республикой Беларусь и с 1 июля 2010 г. с Республикой Казахстан.

¹³⁾ С учетом данных о внешней торговле с Республикой Беларусь и с Республикой Казахстан.

¹⁴⁾ С учетом данных о взаимной торговле со странами ЕАЭС.

1.2. ТЕМПЫ РОСТА (СНИЖЕНИЯ) ОСНОВНЫХ СОЦИАЛЬНО-ЭКОНОМИЧЕСКИХ ПОКАЗАТЕЛЕЙ

(стоимостные показатели в сопоставимых ценах; в процентах к предыдущему году)

	2000	2005	2010	2011	2012	2013	2014	2015
Численность населения (на конец года)	100,4	100,0	100,04	100,2	100,3	100,2	100,2	100,1
Среднегодовая численность занятых в экономике ¹⁾	99,2	100,6	100,1	100,7	100,3	100,0	99,8	99,9
Численность безработных (в среднем за год) ²⁾	51,5	91,6	108,5	81,8	88,8	109,4	100,9	100,9
Численность безработных, зарегистрированных в государственных учреждениях службы занятости населения (на конец года) ³⁾	106,3	92,6	81,1	89,9	79,3	91,0	99,8	101,4
Численность пенсионеров (на конец года) ⁴⁾	100,6	101,3	101,0	101,4	101,5	101,4	101,4	101,2
Численность населения с денежными доходами ниже величины прожиточного минимума ⁵⁾	139,1 ⁶⁾	87,3	81,7	104,5	75,7	114,1	102,0	115,0
Реальные денежные доходы населения	107,0	112,7	112,2	102,4	110,8	102,5	99,7	96,4
Реальная начисленная заработная плата работников организаций	117,0	111,5	105,7	102,4	109,1	103,6	100,1	93,2
Реальный размер назначенных пенсий (на конец года) ⁷⁾	131,2	111,6	113,1	106,0	103,6	102,8	98,2	102,6
Валовой региональный продукт ⁸⁾	113,5	107,4	109,8	111,0	105,5	103,0	102,8	...
Фактическое конечное потребление домашних хозяйств ⁸⁾	111,8	105,8	105,8	109,1	111,2	106,1	103,4	...
Основные фонды в экономике (на конец года)	90,3	103,5	105,8	107,8	105,3	104,8	104,5	...

Продолжение табл. 1.2

	2000	2005	2010	2011	2012	2013	2014	2015
Промышленное производство ⁹⁾	109,1	112,9	113,9	108,7	105,6	102,1	102,5	105,5
Продукция сельского хозяйства	120,3	114,8	100,0	132,1	108,4	108,2	105,0	104,1
Ввод в действие общей площади жилых домов	90,3	102,9	100,3	104,3	105,8	106,5	113,5	105,8
Грузооборот автомобильного транспорта	105,1	102,8	131,6	96,1	103,7	101,5	105,8	97,7
Оборот розничной торговли	103,2	113,4	108,3	109,1	115,7	105,3	107,6	93,5
Платные услуги населению	103,4	102,5	108,2	102,6	103,1	103,6	101,7	100,0
Производительность труда	110,0	110,4	105,4	102,9	102,8	...
Сальдированный финансовый результат (прибыль минус убыток) в экономике (по сопоставимому кругу организаций) ¹⁰⁾	190,3	152,9	256,0	165,8	86,5	73,3	197,9	32,1
Инвестиции в основной капитал	98,7	134,0	122,3	118,4	101,4	89,7	90,7	113,7
Внешнеторговый оборот ¹¹⁾	121,9	148,2	177,1	152,0	84,6 ¹²⁾	85,3 ¹²⁾	85,1 ¹²⁾	65,9 ¹³⁾

¹⁾ За 2005, 2010 гг. данные пересчитаны с учетом итогов ВПН-2010.

²⁾ По материалам выборочного обследования рабочей силы (по методологии МОТ).

³⁾ По данным управления по труду и занятости населения Белгородской области.

⁴⁾ Данные приведены по пенсионерам, состоящим на учете в отделении Пенсионного фонда Российской Федерации по Белгородской области (2000 г. - в органах социальной защиты населения). 2010-2013, 2015 гг. - на 1 января года, следующего за отчетным.

⁵⁾ Оценка на основе материалов выборочного обследования бюджетов домашних хозяйств и макроэкономического показателя среднедушевых денежных доходов населения.

⁶⁾ В расчетах использованы ретроспективные оценки величины прожиточного минимума, полученные на основе проекта закона Белгородской области "О потребительской корзине в Белгородской области".

⁷⁾ 2000 г. - с учетом компенсации. 2010-2013, 2015 гг. - на 1 января года, следующего за отчетным.

⁸⁾ В постоянных ценах.

⁹⁾ Данные приведены по индексу производства, рассчитанному по видам экономической деятельности "Добыча полезных ископаемых", "Обрабатывающие производства", "Производство и распределение электроэнергии, газа и воды".

¹⁰⁾ В фактически действовавших ценах. По данным бухгалтерской отчетности.

¹¹⁾ В фактически действовавших ценах. По данным таможенной статистики. Без учета данных о внешней торговле с Республикой Беларусь и с 1 июля 2010 г. с Республикой Казахстан.

¹²⁾ С учетом данных о внешней торговле с Республикой Беларусь и с Республикой Казахстан.

¹³⁾ С учетом взаимной торговли со странами ЕАЭС.

1.3. ОДИН ДЕНЬ БЕЛГОРОДСКОЙ ОБЛАСТИ

(в среднем за сутки; исходя из календарного числа дней в году)

	2000	2005	2010	2011	2012	2013	2014	2015
Производство основных видов продукции:								
концентрат железорудный, тыс. т	84,2	91,0	93,4	102,4	102,0	99,8	103,1	105,7
портландцемент, цемент глиноземистый, цемент шлаковый и аналогичные цементы гидравлические, тыс. т	9,4	13,7	13,4	14,6	14,8	14,0	11,8	9,2
свинина парная, остывшая, охлажденная, т	33,8	44,3	571,1	612,1	862,2	1140,8	1252,1	1305,4
мясо и субпродукты пищевые домашней птицы, т	23,0	298,2	1409,0	1553,1	1665,9	1775,9	1809,7	1890,0
цельномолочная продукция (в пересчете на молоко), т	157,0	491,0	610,5	626,8	655,1	742,4	769,2	769,7
сахар, т	2648,3	2028,7	1522,8	2215,2	1502,5	1046,4	1240,7	1249,3
комбикорма, т	925,2	2051,0	8080,6	8376,5	10297,7	11157,4	11719,6	12356,0
Производство основных продуктов животноводства (в хозяйствах всех категорий), т:								
скот и птица на убой (в убойном весе)	315	556	2162	2396	2791	3207	3273	3466
молоко	1652	1419	1527	1476	1524	1487	1491	1456
яйца, тыс. шт.	1550	2219	4069	4088	3930	3329	3562	4048
Введено в действие общей площади жилых домов, тыс. м ²	1,9	2,3	3,0	3,1	3,3	3,5	4,0	4,3
Перевезено пассажиров автобусами общего пользования, тыс. человек	605,4	412,4	417,9	414,0	398,7	367,3	326,6	316,7
Родилось, человек	33	37	46	47	49	49	49	49
Умерло, человек	64	66	60	59	59	58	59	59
Заключено браков, ед.	25	33	36	41	34	37	36	35

ГОСУДАРСТВЕННОЕ УСТРОЙСТВО

ГОСУДАРСТВЕННОЕ УСТРОЙСТВО

2.1. Число муниципальных образований по типам на 1 января 2016 г.	20
Численность населения муниципальных районов и городских округов Белгородской области на 1 января 2016 г. (картограмма).....	22
Плотность населения муниципальных районов и городских округов Белгородской области на 1 января 2016 г. (картограмма).....	23
Численность населения городов Белгородской области на 1 января 2016 г. (картограмма)....	24
2.2. Численность работников государственных органов и органов местного самоуправления по ветвям власти.....	25
2.3. Распределение численности работников государственных органов и органов местного самоуправления по ветвям власти на конец 2015 г. (диаграмма).....	25
2.4. Численность работников государственных органов Белгородской области и органов местного самоуправления по ветвям власти.....	26
Методологические пояснения.....	26

Белгородская область является субъектом Российской Федерации. Статус Белгородской области определяется Конституцией Российской Федерации и Уставом Белгородской области. В области признаются и гарантируются права и свободы человека и гражданина согласно принципам и нормам международного права и Конституции Российской Федерации. Область обладает на своей территории всей полнотой государственной власти вне пределов ведения Российской Федерации и полномочий Российской Федерации по предметам совместного ведения Российской Федерации и Белгородской области, как субъекта Российской Федерации.

Органы государственной власти области в рамках своей компетенции принимают законы, другие нормативные правовые акты, строят федеративные отношения на основе принципов равноправия в соответствии с Конституцией Российской Федерации. Органы исполнительной власти области по соглашению с федеральными органами исполнительной власти могут передать им осуществление части своих полномочий. Органы исполнительной власти области вправе принимать на себя исполнение части полномочий, переданных им федеральными органами исполнительной власти по соглашению между ними. Органы государственной власти области в процессе осуществления своих полномочий могут взаимодействовать с органами государственной власти других субъектов Российской Федерации. Органы государственной власти области участвуют в международных и внешнеэкономических связях, в выполнении международных договоров Российской Федерации в соответствии с федеральным законодательством.

Государственную власть в Белгородской области осуществляют Губернатор Белгородской области, Белгородская областная Дума, Правительство Белгородской области и иные органы исполнительной власти Белгородской области, образуемые в соответствии с Уставом Белгородской области, а также Уставный суд Белгородской области и мировые судьи Белгородской области.

Губернатор Белгородской области является высшим должностным лицом Белгородской области. Губернатор области избирается гражданами Российской Федерации, проживающими на территории области, на основе всеобщего равного и прямого избирательного права при тайном голосовании сроком на пять лет.

Белгородская областная Дума является законодательным (представительным) органом государственной власти Белгородской области. Областная Дума реализует свои полномочия путем принятия законов Белгородской области и иных правовых актов.

Депутаты областной Думы избираются гражданами Российской Федерации, проживающими на территории области, на основе всеобщего равного и прямого избирательного права при тайном голосовании сроком на 5 лет. Областная Дума состоит из 50 депутатов, при этом 25 из них избираются по 25 одномандатным избирательным округам и 25 депутатов избираются по единому избирательному округу. Белгородская областная Дума является правомочной, если в ее состав избрано не менее 34 депутатов.

Белгородская областная Дума образует комитеты и комиссии, проводит по вопросам своего ведения депутатские слушания. Для осуществления контроля за исполнением областного бюджета и эффективностью использования собственности Белгородской области Белгородская областная Дума образует Контрольно-счетную палату Белгородской области, статус, состав и порядок деятельности которой определяется законом Белгородской области.

Правительство Белгородской области является высшим органом исполнительной власти Белгородской области. Правительство области возглавляет Губернатор области. Губернатор Белгородской области председательствует на заседаниях Правительства Белгородской области, подписывает акты Правительства Белгородской области.

В состав Правительства Белгородской области входят первый заместитель, заместители Губернатора Белгородской области, секретарь Совета безопасности Белгородской области, руководитель представительства Правительства Белгородской области при Правительстве Российской Федерации, а также начальники департаментов Белгородской области. Первый заместитель и заместители Губернатора Белгородской области могут руководить департаментами Белгородской области. Правительство Белгородской области является постоянно действующим органом исполнительной власти.

В систему органов исполнительной власти Белгородской области входят: департаменты Белгородской области, комитеты, управления и комиссия Белгородской области, формируемые Правительством Белгородской области на основании структуры органов исполнительной власти, утверждаемой Губернатором Белгородской области.

2.1. ЧИСЛО МУНИЦИПАЛЬНЫХ ОБРАЗОВАНИЙ ПО ТИПАМ на 1 января 2016 г.

	Муници- пальные образова- ния - всего, единиц	в том числе по типам				
		муници- пальные районы	городские округа	поселения		
				всего	в том числе	
					город- ские	сельские
Белгородская область	312	19	3	290	25	265
г. Белгород	1	-	1	-	-	-
Алексеевский район и г. Алексеевка	22	1	-	21	1	20
Белгородский район	25	1	-	24	3	21
Борисовский район	11	1	-	10	1	9
г. Валуйки и Валуйский район	17	1	-	16	2	14
Вейделевский район	13	1	-	12	1	11
Волоконовский район	15	1	-	14	2	12
Грайворонский район	14	1	-	13	1	12
Губкинский городской округ	1	-	1	-	-	-
Ивнянский район	16	1	-	15	1	14
Корочанский район	24	1	-	23	1	22

ГОСУДАРСТВЕННОЕ УСТРОЙСТВО

Продолжение табл. 2.1

	Муниципальные образования - всего, единиц	в том числе по типам				
		муниципальные районы	городские округа	поселения		
				всего	в том числе	
					городские	сельские
Красненский район	11	1	-	10	-	10
Красногвардейский район	16	1	-	15	1	14
Краснояржужский район	9	1	-	8	1	7
Новооскольский район	19	1	-	18	1	17
Прохоровский район	19	1	-	18	1	17
Ракитянский район	14	1	-	13	2	11
Ровеньский район	13	1	-	12	1	11
Старооскольский городской округ	1	-	1	-	-	-
Чернянский район	17	1	-	16	1	15
Шебекинский район и г. Шебекино	16	1	-	15	1	14
Яковлевский район	18	1	-	17	3	14

**ЧИСЛЕННОСТЬ НАСЕЛЕНИЯ МУНИЦИПАЛЬНЫХ РАЙОНОВ И ГОРОДСКИХ ОКРУГОВ
БЕЛГОРОДСКОЙ ОБЛАСТИ**

на 1 января 2016 г. (тысяч человек)

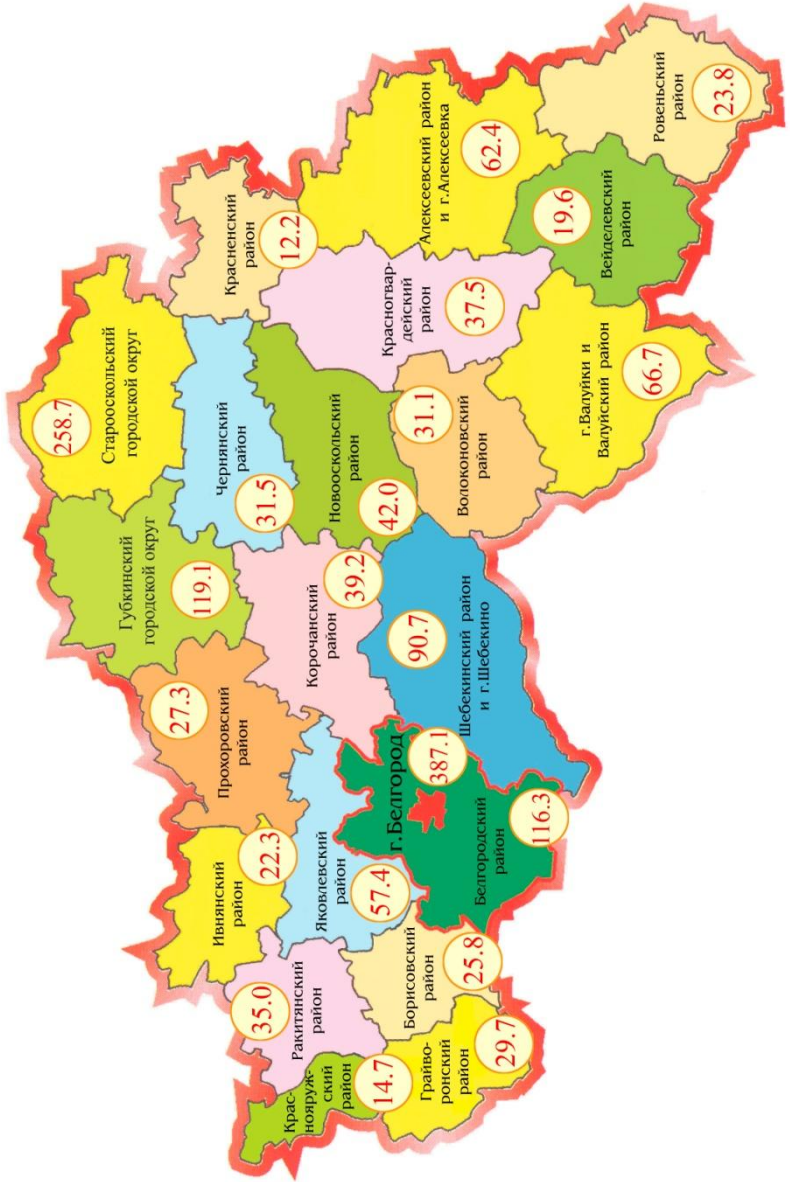

**ПЛОТНОСТЬ НАСЕЛЕНИЯ МУНИЦИПАЛЬНЫХ РАЙОНОВ И ГОРОДСКИХ ОКРУГОВ
БЕЛГОРОДСКОЙ ОБЛАСТИ**

на 1 января 2016 г. (число жителей на 1 км²)

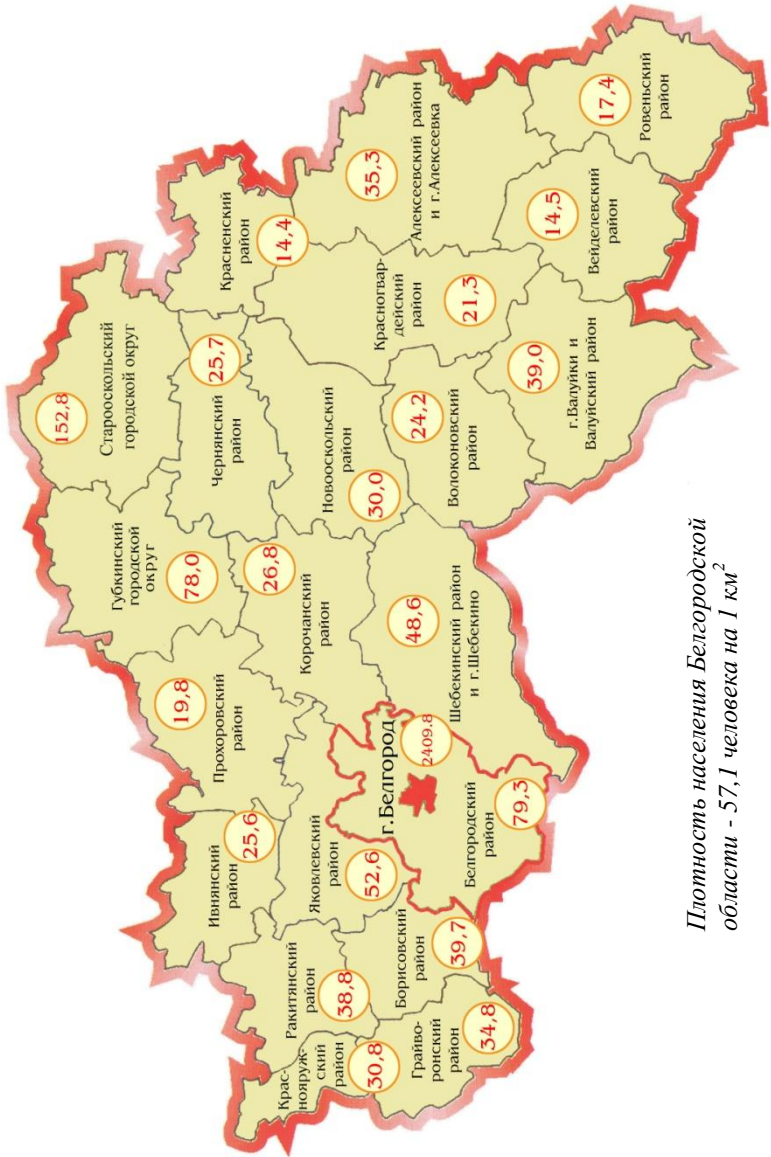

Плотность населения Белгородской области - 57,1 человека на 1 км²

**ЧИСЛЕННОСТЬ НАСЕЛЕНИЯ ГОРОДОВ БЕЛГОРОДСКОЙ ОБЛАСТИ
на 1 января 2016 г. (тысяч человек)**

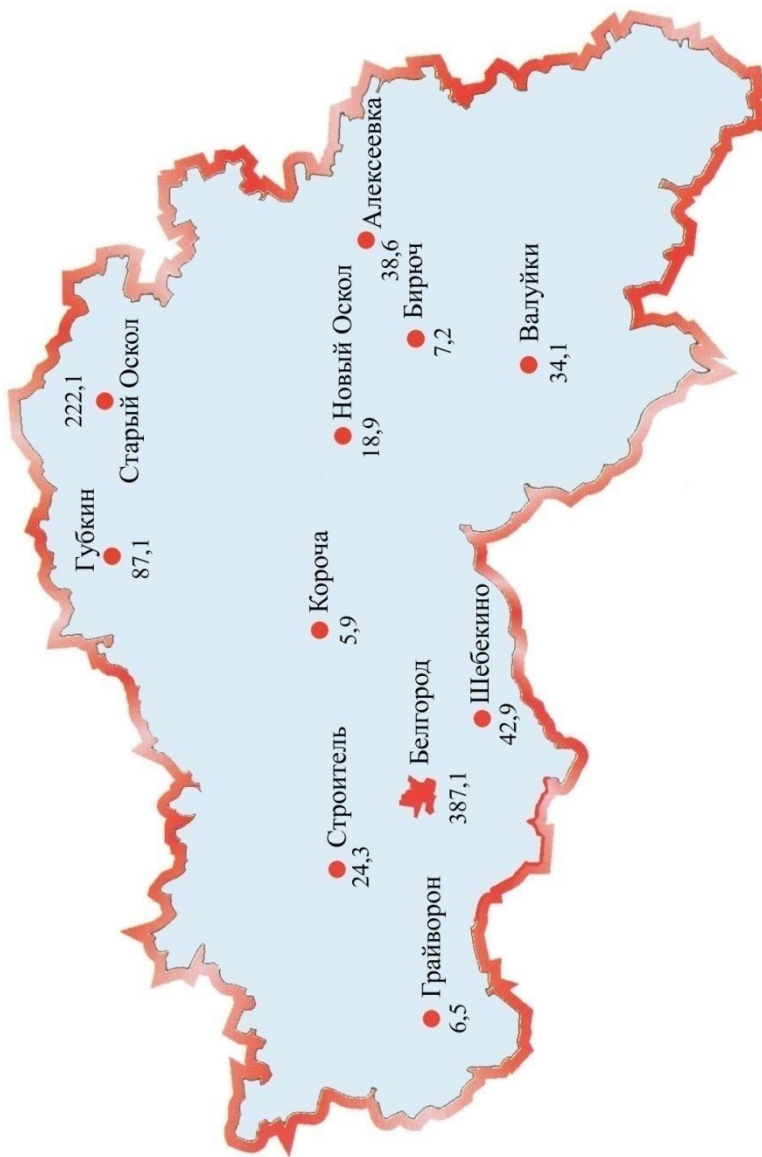

2.2. ЧИСЛЕННОСТЬ РАБОТНИКОВ ГОСУДАРСТВЕННЫХ ОРГАНОВ И ОРГАНОВ МЕСТНОГО САМОУПРАВЛЕНИЯ ПО ВЕТВЯМ ВЛАСТИ

(на конец года; человек)

	2000	2005	2010	2011	2012	2013	2014	2015
Численность работников - всего	12883	17320	19455	19209	19048	18861	23602	23096
в том числе в органах:								
законодательных	66	115	147	125	132	138	131	143
исполнительных	11491	15129	16974	16737	16537	16323	21062	20517
из них в федеральных	3827	6427	7255	6925	6558	6356	11574	11277
судебной власти и прокуратуры	1311	2020	2247	2245	2261	2270	2274	2300
из них в федеральных	1098	1704	1768	1765	1793	1799	1805	1823
в других	15	56	87	102	118	130	135	136

2.3. РАСПРЕДЕЛЕНИЕ ЧИСЛЕННОСТИ РАБОТНИКОВ ГОСУДАРСТВЕННЫХ ОРГАНОВ И ОРГАНОВ МЕСТНОГО САМОУПРАВЛЕНИЯ ПО ВЕТВЯМ ВЛАСТИ на конец 2015 г.



2.4. ЧИСЛЕННОСТЬ РАБОТНИКОВ ГОСУДАРСТВЕННЫХ ОРГАНОВ БЕЛГОРОДСКОЙ ОБЛАСТИ И ОРГАНОВ МЕСТНОГО САМОУПРАВЛЕНИЯ ПО ВЕТВЯМ ВЛАСТИ

(на конец года; человек)

	2000	2005	2010	2011	2012	2013	2014	2015
Всего работников в государственных органах Белгородской области	1654	2033	2479	2473	2523	2539	2377	2304
в том числе в органах:								
законодательной власти	66	72	75	65	61	67	67	67
исполнительной власти	1360	1589	1883	1873	1926	1932	1769	1688
судебной власти	213	316	479	480	468	471	469	477
других государственных органах	15	56	42	55	68	69	72	72
Всего работников в органах местного самоуправления ¹⁾	6304	7156	7933	8039	8161	8150	7830	7675
из них в местных администрациях (исполнительно-распорядительных органах муниципальных образований)	6282	7113	7836	7939	8053	8035	7719	7552

¹⁾ С 2010 г. - включая избирательные комиссии муниципальных образований.

Методологические пояснения

Муниципальное образование в соответствии с Федеральным законом от 6 октября 2003 года № 131-ФЗ "Об общих принципах организации местного самоуправления в Российской Федерации" - городское или сельское поселение, муниципальный район, городской округ либо внутригородская территория города федерального значения.

Муниципальный район - несколько поселений или поселений и межселенных территорий, объединенных общей территорией, в границах которой местное самоуправление осуществляется в целях решения вопросов местного значения межпоселенческого характера.

Городской округ - городское поселение, которое не входит в состав муниципального района и органы местного самоуправления которого осуществляют полномочия по решению вопросов местного значения поселения и вопросов местного значения муниципального района.

Городское поселение - город или поселок с прилегающей территорией (в составе городского поселения также могут находиться сельские населенные пункты, не являющиеся сельскими поселениями).

Сельское поселение - один или несколько объединенных общей территорией сельских населенных пунктов (сел, станиц, деревень, хуторов и других сельских населенных пунктов).

Данные об общей численности работников, занятых в государственных органах, органах местного самоуправления и избирательных комиссиях муниципальных образований, подготовлены по материалам статистических наблюдений на конец года.

ПРИРОДНЫЕ РЕСУРСЫ И ОХРАНА ОКРУЖАЮЩЕЙ СРЕДЫ

*Природные ресурсы
и климат*

Охрана окружающей среды

ПРИРОДНЫЕ РЕСУРСЫ И ОХРАНА ОКРУЖАЮЩЕЙ СРЕДЫ

ПРИРОДНЫЕ РЕСУРСЫ И КЛИМАТ	29
3.1. Земельная площадь	31
ОХРАНА ОКРУЖАЮЩЕЙ СРЕДЫ	31
3.2. Основные показатели, характеризующие воздействие хозяйственной деятельности на окружающую среду	31
3.3. Использование свежей воды	32
3.4. Объем оборотного и последовательного использования воды по видам экономической деятельности	32
3.5. Поступление загрязняющих веществ со сточными водами в водоемы	33
3.6. Объем сброса загрязненных сточных вод по бассейнам отдельных морей и рек	33
3.7. Объем сброса сточных вод в поверхностные водные объекты по видам экономической деятельности	34
3.8. Выбросы и улавливание загрязняющих атмосферу веществ, отходящих от стационарных источников	34
3.9. Выбросы наиболее распространенных загрязняющих атмосферу веществ, отходящих от стационарных источников	35
3.10. Выбросы в атмосферу загрязняющих веществ, отходящих от стационарных источников, по видам экономической деятельности	35
3.11. Использование (утилизация) загрязняющих атмосферу веществ, уловленных очистными установками	36
3.12. Инвестиции в основной капитал, направленные на охрану окружающей среды и рациональное использование природных ресурсов	36
3.13. Ввод в действие мощностей по охране водных ресурсов и атмосферного воздуха от загрязнения	37
Методологические пояснения	37

ПРИРОДНЫЕ РЕСУРСЫ И КЛИМАТ

Белгородская область находится в центре Европейской территории России. Территория области занимает южные и юго-восточные склоны Среднерусской возвышенности. Поверхность территории представляет собой несколько приподнятую равнину, по которой проходят юго-западные отроги Орловско-Курского плато Среднерусской возвышенности, расчлененного многочисленными речными долинами и густой овражно-балочной сетью. Это плато - главная водораздельная возвышенность, определяющая речную систему притоков Днепра (реки: Сейм, Псел, Ворскла) от речной системы притоков Дона. На территории области протекают реки бассейнов Северского Донца, Дона и Днепра. Северная часть области находится в лесостепной зоне, юго-восточная часть - в степной зоне.

Самая высокая точка 277 м над уровнем моря находится в Прохоровском районе. Самая низкая - в днище долин рек Оскола и Северского Донца.

Все земельные угодья области составляют 2713,4 тыс. гектаров. Площадь сельскохозяйственных угодий на душу населения составляет 1,4 гектара, в том числе пашни - 1,1 гектара.

Вследствие большой удаленности от морей и океанов климат области характеризуется умеренной континентальностью: жарким летом и сравнительно холодной зимой. Континентальность климата более заметна по мере продвижения к востоку, юго-востоку. На западе климат мягче. Среднегодовая температура воздуха изменяется от 6,1⁰С на северо-востоке до 7,0⁰С на юго-востоке. В отдельные годы средние годовые значения могут составлять 8⁰С-9⁰С (1989, 1999, 2007, 2010, 2013-2015 годы).

Средняя температура января, самого холодного месяца, составляет 8⁰С - 9⁰С мороза, в наиболее холодные зимы температура воздуха может понижаться до -36⁰С--38⁰С. Морозные дни зимой часто сменяются оттепелями. В среднем в январе насчитывается 6-8 дней с оттепелью, а в теплые зимы их может быть 15-20.

Максимальные температуры воздуха зимой чаще бывают от 0⁰С до 2⁰С, в 3-4 случаях из 10 поднимаются выше 2⁰С. В 2001, 2007 годах максимальная температура воздуха в январе достигала 9⁰С. Летом наблюдается повышение температуры воздуха до 41⁰С. Однако такие высокие температуры наблюдаются сравнительно редко.

Абсолютный максимум температуры составил 39⁰С-41⁰С тепла (2010 год), абсолютный минимум 38⁰С-36⁰С мороза (1987 год).

С наступлением положительных температур, в середине третьей декады марта, происходит быстрое накопление тепла. На юге области в конце первой декады апреля температура поднимается выше 5⁰С, а переход через 10⁰С наблюдается в конце апреля. На севере области наступление этих температур запаздывает на 2-4 дня. Чаще всего с установлением средних суточных температур выше 10⁰С начинается безморозный период. Продолжительность безморозного периода длится 155-160 дней, максимальное количество - 180-200 дней.

Лето преимущественно теплое, средняя температура самого теплого месяца – июля составляет 18,9⁰С – 20,0⁰С.

Большая часть области относится к зоне умеренного увлажнения. Осадки по территории области распространяются неравномерно. В северной и северо-западной, более возвышенной части, годовая сумма осадков составляет 559-612 мм. Количество дней с осадками колеблется от 140 до 150. Зимой осадки выпадают чаще, но интенсивность их невелика. В отдельные годы в области сумма осадков может возрастать до 700-750 мм, в другие - снижаться до 260-300 мм. Две трети осадков выпадает в виде дождя, одна треть - в виде снега.

Устойчивый снежный покров образуется во второй декаде декабря. В теплые зимы и на юге области устойчивый снежный покров не образуется.

Ветровой режим характеризуется преобладанием юго-западных, южных ветров в холодный период года, западных и северо-восточных - в теплое время года. Средняя годовая скорость ветра по области составляет 2,1-4,1 м/сек. Туманы наиболее часты в холодное время года, летом они редки и непродолжительны. Наиболее часто туманы отмечаются в утренние часы. Грозы наблюдаются с апреля по сентябрь, в 91% случае - в мае-августе.

Природной особенностью растительного покрова Белгородской области является островное распространение широколиственных лесов, дубрав и участков степной растительности. Пойменные и пологие левобережные участки речных долин заняты лугами и искусственными посадками сосен. Площадь всех лесов области на 1 января 2016 года составляет чуть более 247 тыс. гектаров, в том числе площадь земель лесного фонда - 229,8 тыс. гектаров, они же выполняют защитные функции, остальная часть приходится на санитарно-гигиенические, имеющие научное или историческое значение и заповедники.

Породный состав лесов на территории лесничеств области отличается большим разнообразием, однако, доминируют твердолиственные насаждения - 182,1 тыс. гектаров, или 83,3%. Хвойные насаждения расположены на площади 19,9 тыс. гектаров, или 9,1%, мягколиственные - 16,2 тыс. гектаров, или 7,4%.

Общий запас древесины на корню составляет 44,38 млн. м³, объем древесины, полученный в результате рубок ухода, выборочных и санитарных рубок в 2015 году составляет 73,1 тыс. м³, лесистость территории - 8,6%.

Растительность области включает около 1300 видов, объединенных в 524 рода и 106 семейств. Искусственные растительные сообщества представлены агроценозами, в которых прослеживается тенденция выращивания монокультур.

На территории области по состоянию на 1 января 2016 года зарегистрировано 23 юридических лица, заключивших охотхозяйственные соглашения или имеющие долгосрочные лицензии на пользование объектами животного мира, отнесенными к объектам охоты, или заключившие охотхозяйственные соглашения в целях охоты (охотопользователей).

Белгородская область принадлежит к числу маловодных регионов России. Поверхностными водами рек, ручьев, озер, водохранилищ, прудов и болот занято около 2% территории области.

По территории области протекает около 500 балок, рек и ручьев, в том числе 123 средних, малых, самых малых рек и ручьев. Большинство из них относится к малым и самым малым рекам протяженностью от 10 до 100 км. Длину более 100 км в пределах области (средние реки) имеют 4 реки: Оскол (226 км), Ворскла (118 км), Тихая Сосна (105 км) и Северский Донец (102 км). Общая протяженность балочно-речной сети составляет около 5000 км, в том числе 3627 км водотоков. Водотоки относятся к бассейнам рек Дон (80%) и Днепр (20%).

Реки имеют, преимущественно, снеговое питание. На его долю приходится 55%-60% годового стока.

На территории области имеются около 1000 прудов и водохранилищ. Объем самых крупных водохранилищ составляет 87,1 млн. м³ (Старооскольское водохранилище) и 76 млн. м³ (Белгородское водохранилище).

Общий забор воды в 2015 году составил 322,1 млн. м³ (в 2014 году - 328,5 млн. м³), в том числе из подземных источников - 287,2 млн. м³ (в 2014 году - 293,7 млн. м³), из поверхностных - 34,9 млн. м³ (в 2014 году - 34,8 млн. м³).

Использование пресной воды в 2015 году составило 243,7 млн. м³, в том числе на нужды: производственные - 113,0 млн. м³, питьевые и хозяйственно-бытовые - 94,2, сельскохозяйственные - 24,3, прудовое рыбное хозяйство - 10,4, орошение - 1,8 млн. м³.

Белгородская область - это уникальный по многообразию и концентрации минеральных ресурсов регион Российской Федерации, что определяется особенностями ее геологического строения. Область расположена в зоне южного замыкания структур Курской магнитной аномалии в пределах свода юго-западного склона Воронежской антеклизы и ее сочленения с Днепровско-Донецким авлакогеном, являющихся крупными структурами Русской (Восточно-Европейской) платформы. Выявлены и в разной степени разведаны месторождения железных руд, бокситов, апатитов, мела, песка, глин и суглинков многоцелевого использования, установлены проявления золота, марганца, углеводородного сырья и других полезных ископаемых. Установлено 8 водоносных горизонтов, за счет пресных подземных вод которых обеспечивается устойчивое хозяйственно-питьевое водоснабжение населения области.

Потенциальная извлекаемая ценность разведанных запасов и оцененных ресурсов минерального сырья (кроме подземных вод) в недрах Белгородской области определяется в 325 млрд. долларов США (в ценах 2003 года), доля железорудного сырья и бокситов составляет около 80%.

3.1. ЗЕМЕЛЬНАЯ ПЛОЩАДЬ¹⁾

(на начало года; тысяч гектаров)

	2001	2006	2011	2012	2013	2014	2015	2016
Всего земель	2713,4	2713,4	2713,4	2713,4	2713,4	2713,4	2713,4	2713,4
в том числе:								
сельскохозяйственные угодья	2145,2	2143,8	2140,3	2139,3	2139,3	2138,8	2136,7	2136,1
лесные земли	241,3	241,7	241,7	241,9	241,9	242,0	242,0	242,0
поверхностные воды, включая болота	47,5	47,4	47,4	47,7	47,7	47,7	47,7	47,6
другие земли	279,4	280,5	284,0	284,5	284,5	284,9	287,0	287,7

¹⁾ По данным управления Росреестра по Белгородской области.

ОХРАНА ОКРУЖАЮЩЕЙ СРЕДЫ

3.2. ОСНОВНЫЕ ПОКАЗАТЕЛИ, ХАРАКТЕРИЗУЮЩИЕ ВОЗДЕЙСТВИЕ ХОЗЯЙСТВЕННОЙ ДЕЯТЕЛЬНОСТИ НА ОКРУЖАЮЩУЮ СРЕДУ

	2000	2005	2010	2011	2012	2013	2014	2015
Забор воды из природных водных объектов для использования ¹⁾ , млн. м ³	409,9	376,4	319,2	320,7	343,0	337,1	328,5	322,1
Оборотное и последовательное использования воды ¹⁾ , млн. м ³	1596,2	1690,7	1630,7	1654,6	1655,7	1627,9
Сброс загрязненных сточных вод ¹⁾ , млн. м ³	44,7	10,7	76,9	72,3	70,9	71,1	66,8	61,5
Выбросы загрязняющих веществ в атмосферный воздух, тыс. т:								
от стационарных источников ²⁾	89	102	132	134	134	118	127	118
от автотранспорта ³⁾	200	230	175	184	130	156	162	162
Образовалось отходов производства и потребления ⁴⁾ , млн. т	0,5	130,6	132,3	142,6	133,6	134,5	150,3	154,1
в том числе опасных ⁵⁾	0,5	1,3	7,9	10,1	10,8	10,2	10,8	10,7
Использование и обезвреживание отходов производства и потребления ⁴⁾ , млн. т	0,1	39,3	27,9	25,5	33,4	33,8	40,0	46,5

¹⁾ По данным отдела водных ресурсов по Белгородской области Донского бассейнового водного управления.

²⁾ 2012-2013 гг. - включая индивидуальных предпринимателей.

³⁾ 2000, 2005 гг. - по данным Верхне-Донского управления Ростехнадзора по Белгородской области;

с 2010 г. - по данным управления Росприроднадзора по Белгородской области.

⁴⁾ 2000 г. - токсичные отходы; с 2005 г. - отходы производства и потребления (с I по V класс опасности для окружающей природной среды). 2000, 2005 гг. - по данным Верхне-Донского управления Ростехнадзора по Белгородской области; с 2010 г. - по данным управления Росприроднадзора по Белгородской области.

⁵⁾ С 2005 г. - отходы производства и потребления (с I по IV класс опасности для окружающей природной среды).

3.3. ИСПОЛЬЗОВАНИЕ СВЕЖЕЙ ВОДЫ¹⁾

	2000	2005	2010	2011	2012	2013	2014	2015
Миллионов кубических метров								
Всего	353,7	314,0	237,1	236,5	244,0	241,0	238,9	243,7
в том числе:								
на орошение и сельскохозяйственное водоснабжение	37,3	11,3	16,9	16,9	18,7	23,6	22,6	26,1
на производственные нужды	114,7	110,6	109,2	113,2	118,5	116,0	118,7	113,0
на питьевые и хозяйственно-бытовые нужды	109,6	111,7	102,6	98,5	97,0	91,0	87,1	94,2
на прочие нужды	92,1	80,4	8,2	7,9	9,8	10,4	10,5	10,4
В процентах к итогу								
Всего	100	100	100	100	100	100	100	100
в том числе:								
на орошение и сельскохозяйственное водоснабжение	10,6	3,6	7,1	7,1	7,7	9,8	9,5	10,7
на производственные нужды	32,4	35,2	46,1	47,9	48,6	48,1	49,7	46,4
на питьевые и хозяйственно-бытовые нужды	31,0	35,6	43,3	41,6	39,7	37,8	36,4	38,6
на прочие нужды	26,0	25,6	3,5	3,3	4,0	4,3	4,4	4,3

¹⁾ По данным отдела водных ресурсов по Белгородской области Донского бассейнового водного управления.

3.4. ОБЪЕМ ОБОРОТНОГО И ПОСЛЕДОВАТЕЛЬНОГО ИСПОЛЬЗОВАНИЯ ВОДЫ ПО ВИДАМ ЭКОНОМИЧЕСКОЙ ДЕЯТЕЛЬНОСТИ¹⁾

(миллионов кубических метров)

	2010	2011	2012	2013	2014	2015
Всего	1596,2	1690,7	1630,7	1654,6	1655,7	1627,9
из них по видам экономической деятельности:						
добыча полезных ископаемых	1071,9	1149,5	1139,0	1168,4	1148,8	1112,7
обрабатывающие производства	521,7	538,9	489,8	483,7	504,4	512,9
из них:						
производство пищевых продуктов, включая напитки, и табака	49,6	62,6	42,2	39,7	39,0	38,3
производство прочих неметаллических минеральных продуктов	34,3	32,9	30,8	31,8	31,3	31,7
металлургическое производство и производство готовых металлических изделий	428,6	434,6	413,9	409,3	431,2	442,5
производство и распределение электроэнергии, газа и воды	2,4	2,2	0,8	2,3	2,0	1,9

¹⁾ По данным отдела водных ресурсов по Белгородской области Донского бассейнового водного управления.

3.5. ПОСТУПЛЕНИЕ ЗАГРЯЗНЯЮЩИХ ВЕЩЕСТВ СО СТОЧНЫМИ ВОДАМИ В ВОДОЕМЫ¹⁾

	2000	2005	2010	2011	2012	2013	2014	2015
Объем сброса сточных вод, млн. м³	199,7	170,0	129,1	124,1	143,3	137,4	117,8	112,1
В составе сточных вод сброшено:								
сульфатов, тыс. т	12,3	10,7	12,3	12,4	14,1	13,8	13,8	13,6
хлоридов, тыс. т	10,7	12,7	13,5	11,3	10,6	10,2	8,9	9,8
аммонийного азота, т	336,7	184,1	141,8	300,6	2670,7	1641,8	1088,6	1050,3
нитратов, т	358,7	624,9	3208,1	2006,7	3572,3	2767,0	2453,9	2205,7
жиров и масел, т	251,5	122,8	38,1	35,2	42,5	37,6	31,3	29,9

¹⁾ По данным отдела водных ресурсов по Белгородской области Донского бассейнового водного управления.

3.6. ОБЪЕМ СБРОСА ЗАГРЯЗНЕННЫХ СТОЧНЫХ ВОД ПО БАСЕЙНАМ ОТДЕЛЬНЫХ МОРЕЙ И РЕК¹⁾

(миллионов кубических метров)

	2000	2005	2010	2011	2012	2013	2014	2015
Всего	44,7	10,7	76,9	72,3	70,9	71,1	66,8	61,5
Бассейн Черного моря	1,4	3,8	4,3	3,4	2,6	2,4	2,6	2,6
в том числе бассейны рек:								
Сейма	0,0	0,1	-	-	-	-	-	-
Ворсклы	1,4	3,6	4,2	3,3	2,5	2,4	2,6	2,6
Псёла	0,0	0,1	0,1	0,1	0,0	0,0	0,0	0,0
Бассейн Азовского моря	43,2	6,9	72,6	69,0	68,3	68,7	64,2	58,9
в том числе бассейны рек:								
Северского Донца	40,0	4,1	70,1	66,5	66,1	66,6	62,2	56,9
Тихой Сосны	3,3	2,8	2,5	2,5	2,2	2,0	2,0	2,0

¹⁾ По данным отдела водных ресурсов по Белгородской области Донского бассейнового водного управления.

3.7. ОБЪЕМ СБРОСА СТОЧНЫХ ВОД В ПОВЕРХНОСТНЫЕ ВОДНЫЕ ОБЪЕКТЫ ПО ВИДАМ ЭКОНОМИЧЕСКОЙ ДЕЯТЕЛЬНОСТИ¹⁾

(миллионов кубических метров)

	2010	2011	2012	2013	2014	2015
Объем сброса сточных вод - всего	129,1	124,1	143,3	137,4	117,8	112,2
из него по видам экономической деятельности:						
рыболовство, рыбоводство	8,4	7,9	19,4	20,0	10,4	10,4
добыча полезных ископаемых	27,2	27,2	35,1	31,8	25,9	23,5
обрабатывающие производства	4,0	4,0	3,7	2,9	1,4	2,2
из них:						
производство пищевых продуктов, включая напитки, и табака	1,4	0,8	0,9	0,6	0,5	1,3
металлургическое производство и производство готовых металлических изделий	1,9	2,3	2,2	1,6	0,3	0,2
производство машин и оборудования	0,6	-	0,6	0,6	0,6	0,6
производство и распределение электроэнергии, газа и воды	86,5	82,2	81,6	79,7	77,3	71,8
транспорт и связь	0,0	-	-	-	-	0,0
здравоохранение и предоставление социальных услуг	0,1	-	-	0,1	0,1	0,1

¹⁾ По данным отдела водных ресурсов по Белгородской области Донского бассейнового водного управления.

3.8. ВЫБРОСЫ И УЛАВЛИВАНИЕ ЗАГРЯЗНЯЮЩИХ АТМОСФЕРУ ВЕЩЕСТВ, ОТХОДЯЩИХ ОТ СТАЦИОНАРНЫХ ИСТОЧНИКОВ¹⁾

Годы	Выброшено в атмосферу загрязняющих веществ, тыс. т	Уловлено и обезврежено загрязняющих атмосферу веществ	
		тыс. т	в процентах от общего количества загрязняющих веществ, отходящих от стационарных источников
2000	89,3	597,7	87,0
2005	102,0	911,0	89,9
2010	132,4	764,0	85,2
2011	134,5	784,9	85,4
2012	134,0	850,5	86,4
2013	117,7	847,6	87,8
2014	127,4	701,9	84,6
2015	118,4	639,0	84,4

¹⁾ 2012-2013 гг. - включая индивидуальных предпринимателей.

3.9. ВЫБРОСЫ НАИБОЛЕЕ РАСПРОСТРАНЕННЫХ ЗАГРЯЗНЯЮЩИХ АТМОСФЕРУ ВЕЩЕСТВ, ОТХОДЯЩИХ ОТ СТАЦИОНАРНЫХ ИСТОЧНИКОВ¹⁾

(тысяч тонн)

	2000	2005	2010	2011	2012	2013	2014	2015
Всего	89,3	102,0	132,4	134,5	134,0	117,7	127,4	118,4
в том числе:								
твердые вещества	25,2	26,0	28,4	29,9	26,3	23,4	22,9	21,5
газообразные и жидкие вещества	64,1	76,0	104,0	104,5	107,7	94,3	104,5	96,9
из них:								
диоксид серы	4,7	13,7	14,9	15,9	15,9	17,5	16,9	15,2
оксиды азота ²⁾	14,2	14,4	16,2	15,8	13,9	13,8	13,3	12,8
оксид углерода	38,6	42,0	47,9	48,6	46,3	30,2	30,9	32,0
углеводороды (без летучих органических соединений)	2,8	3,1	21,1	19,6	21,5	22,1	32,2	25,3
летучие органические соединения	1,5	1,4	1,7	1,7	2,1	2,2	2,4	2,8

¹⁾ 2012-2013 гг. - включая индивидуальных предпринимателей.

²⁾ В пересчете на NO₂.

3.10. ВЫБРОСЫ В АТМОСФЕРУ ЗАГРЯЗНЯЮЩИХ ВЕЩЕСТВ, ОТХОДЯЩИХ ОТ СТАЦИОНАРНЫХ ИСТОЧНИКОВ, ПО ВИДАМ ЭКОНОМИЧЕСКОЙ ДЕЯТЕЛЬНОСТИ¹⁾

(тысяч тонн)

	2005	2010	2011	2012	2013	2014	2015
Выбросы в атмосферу загрязняющих веществ - всего	102,0	132,4	134,5	134,0	117,7	127,4	118,4
из них по видам экономической деятельности:							
сельское хозяйство, охота и лесное хозяйство	0,5	7,0	8,8	16,7	17,4	17,8	18,0
добыча полезных ископаемых	25,3	30,2	30,9	29,1	29,8	30,0	27,4
обрабатывающие производства	66,6	74,5	75,4	68,8	57,7	56,6	58,2
из них:							
производство пищевых продуктов, включая напитки, и табака	5,7	4,3	5,3	6,1	6,3	5,4	6,3
химическое производство	0,2	0,1	0,1	0,1	0,1	0,1	0,1
производство прочих неметаллических минеральных продуктов	21,0	20,3	20,1	13,0	12,4	10,7	9,6
металлургическое производство и производство готовых металлических изделий	38,0	48,8	48,8	48,4	31,1	32,5	33,5
производство и распределение электроэнергии, газа и воды	5,6	18,2	15,7	15,1	8,6	8,3	6,9
транспорт и связь	2,4	1,3	2,6	2,9	2,8	13,2	6,0

¹⁾ 2012-2013 гг. - включая индивидуальных предпринимателей.

3.11. ИСПОЛЬЗОВАНИЕ (утилизация) ЗАГРЯЗНЯЮЩИХ АТМОСФЕРУ ВЕЩЕСТВ, УЛОВЛЕННЫХ ОЧИСТНЫМИ УСТАНОВКАМИ¹⁾

	2000	2005	2010	2011	2012	2013	2014	2015
Использовано (утилизировано) загрязняющих атмосферу веществ:								
тыс. т	533,9	821,3	674,4	699,5	764,6	785,9	640,8	561,1
в процентах от общего количества уловленных загрязняющих атмосферу веществ	89,3	90,2	88,3	89,1	89,9	92,7	91,3	87,8

¹⁾ 2012-2013 гг. - включая индивидуальных предпринимателей.

3.12. ИНВЕСТИЦИИ В ОСНОВНОЙ КАПИТАЛ, НАПРАВЛЕННЫЕ НА ОХРАНУ ОКРУЖАЮЩЕЙ СРЕДЫ И РАЦИОНАЛЬНОЕ ИСПОЛЬЗОВАНИЕ ПРИРОДНЫХ РЕСУРСОВ¹⁾

	2000	2005	2010	2011	2012	2013	2014	2015
--	------	------	------	------	------	------	------	------

Миллионов рублей (в фактически действовавших ценах)

Инвестиции в основной капитал - всего	58,8	310,1	737,8	1613,0	3450,6	1736,9	1201,7	2134,5
в том числе:								
на охрану и рациональное использование водных ресурсов	49,2	174,8	284,3	958,7	1984,4	890,2	272,8	264,8
на охрану атмосферного воздуха	0,8	119,8	67,9	157,3	965,8	108,3	11,8	1243,7
на охрану и рациональное использование земель	6,0	3,6	14,6	141,4	129,8	303,9	306,3	96,8
на охрану недр и рациональное использование минеральных ресурсов	1,4	10,7	370,9	355,6	366,7	434,6	499,7	... ²⁾
на охрану и воспроизводство рыбных запасов	-	-	-	-	-	-	... ²⁾	... ²⁾
на утилизацию, обезвреживание и захоронение токсичных, промышленных, бытовых и иных отходов	1,4	1,2	-	-	4,1	-	110,9	17,4

В процентах к предыдущему году (в сопоставимых ценах)

Инвестиции в основной капитал - всего	100,0	в 3,1 р.	159,6	196,6	199,2	48,0	66,4	164,8
из них:								
на охрану и рациональное использование водных ресурсов	147,0	в 7,0 р.	120,9	в 3,0 р.	192,7	42,8	29,4	90,1
на охрану атмосферного воздуха	в 12,1 р.	в 2,6 р.	167,2	в 2,1 р.	в 5,7 р.	10,7	10,4	в 98 р.

Продолжение табл. 3.12

	2000	2005	2010	2011	2012	2013	2014	2015
на охрану и рациональное использование земель	41,1	35,3	74,9	в 8,7 р.	85,5	в 2,2 р.	96,8	29,3
на охрану недр и рациональное использование минеральных ресурсов	13,1	62,2	в 2,2 р.	86,2	96,0	113,1	110,4	95,0
на охрану и воспроизводство рыбных запасов	-	-	-	-	-	-	-	103,9
на утилизацию, обезвреживание и захоронение токсичных, промышленных, бытовых и иных отходов	в 4,6 р.	57,5	-	-	-	-	-	14,5

¹⁾ Без субъектов малого предпринимательства и объема инвестиций, не наблюдаемых прямыми статистическими методами; 2000 г. - с учетом НДС.

²⁾ Данные не публикуются в целях обеспечения конфиденциальности первичных статистических данных, полученных от организаций, в соответствии с Федеральным законом от 29.11.07 №282-ФЗ "Об официальном статистическом учете и системе государственной статистики в Российской Федерации".

3.13. ВВОД В ДЕЙСТВИЕ МОЩНОСТЕЙ ПО ОХРАНЕ ВОДНЫХ РЕСУРСОВ И АТМОСФЕРНОГО ВОЗДУХА ОТ ЗАГРЯЗНЕНИЯ

	2000	2005	2010	2011	2012	2013	2014	2015
Станции для очистки сточных вод, тыс. м ³ воды в сутки	1,2	184,0	0,8	1,8	-	6,0	618,2	0,15
Системы оборотного водоснабжения, тыс. м ³ воды в сутки	-	144,0	1,2	-	-	192,0	115,0	-
Установки для улавливания и обезвреживания вредных веществ из отходящих газов, тыс. м ³ газа в час	25,0	269,0	-	9,8	-	3500,0	7,0	-

Методологические пояснения

Забор воды из природных водных объектов для использования - изъятие водных ресурсов из поверхностных водоемов и подземных горизонтов с целью дальнейшего потребления воды.

Сброс сточных вод в поверхностные водоемы включает объемы нормативно чистых, нормативно очищенных и загрязненных стоков (производственных и коммунальных), сброшенных в поверхностные водоемы.

Нормативно чистые сточные воды - стоки, отведение которых без очистки в водные объекты не приводит к нарушению норм и качества вод в контролируемом створе или пункте водопользования.

Нормативно очищенные сточные воды - стоки, которые прошли очистку на соответствующих сооружениях и отведение которых после очистки в водные объекты не приводит к нарушению норм качества воды в контролируемом створе или пункте водопользования, т.е. содержание (количество) загрязняющих веществ в этих сточных водах не должно превышать утвержденные нормы предельно допустимого сброса (ПДС).

Загрязненные сточные воды - производственные и бытовые (коммунальные) стоки, сброшенные в поверхностные водные объекты без очистки (или после недостаточной очистки) и содержащие загрязняющие вещества в количествах, превышающих утвержденный предельно допустимый сброс. В них не включаются коллекторно-дренажные воды, отводимые с орошаемых земель после полива.

Выбросы в атмосферу загрязняющих веществ - поступление в атмосферный воздух загрязняющих веществ (оказывающих неблагоприятное воздействие на здоровье населения и окружающую среду) от стационарных и передвижных источников выбросов. Учитываются все загрязнители, поступающие в атмосферный воздух как после прохождения пылегазоочистных установок (в результате неполного улавливания и очистки) на организованных источниках загрязнения, так и без очистки от организованных и неорганизованных источников загрязнения. Учет выбросов загрязняющих атмосферную среду веществ ведется как по их агрегатному состоянию (твердые, газообразные и жидкие), так и по отдельным веществам (ингредиентам).

Стационарный источник загрязнения атмосферы - неподвижной технологический агрегат (установка, устройство, аппарат и т.п.), выделяющий в процессе эксплуатации загрязняющие атмосферу вещества. Сюда же относятся другие объекты (терриконы, резервуары и т.д.)

Отходы производства и потребления (далее отходы) - остатки сырья, материалов, полуфабрикатов, иных изделий или продуктов, которые образовались в процессе производства или потребления, а также товары (продукция), утратившие свои потребительские свойства; классы опасности отходов: 1 - чрезвычайно опасные, 2 - высоко опасные, 3 - умеренно опасные, 4 - малоопасные, 5 - неопасные.

Опасные отходы - отходы, которые содержат вредные вещества, обладающие опасными свойствами (токсичностью, взрывоопасностью, пожароопасностью, высокой реакционной способностью) или содержащие возбудителей инфекционных болезней, либо которые могут представлять непосредственную или потенциальную опасность для окружающей природной среды и здоровья человека самостоятельно или при вступлении в контакт с другими веществами.

Использование отходов - применение отходов для производства товаров (продукции), выполнения работ, оказания услуг или для получения энергии.

Обезвреживание отходов - обработка отходов, в том числе сжигание и обеззараживание отходов на специализированных установках, в целях предотвращения вредного воздействия отходов на здоровье человека и окружающую среду.

Использование свежей воды - водопотребление забранных из различных источников водных ресурсов для удовлетворения хозяйственных нужд. В него не включается оборотное водопотребление, а также повторное использование сточной и коллекторно-дренажной воды.

Использование воды на орошение и сельскохозяйственное водоснабжение включает объемы воды, поданной для вегетационных поливов, влагозарядки, нужд животноводства и ряда других целей, включая хозяйственно-питьевые нужды сельского населения. Объемы воды, подаваемой на хозяйственно-питьевые нужды сельского населения, учитываются только по централизованным водопроводам.

Использование воды на производственные нужды (исключая нужды сельского хозяйства) - объем водопотребления для технических (технологических) целей при добыче полезных ископаемых, в обрабатывающих производствах, при производстве и распределении электроэнергии, газа и воды, в транспорте, строительстве и других видах деятельности, включая объем свежей воды, поступающей на подпитку систем оборотного водоснабжения.

Использование воды на хозяйственно-питьевые нужды - объем водопотребления для удовлетворения всех бытовых и коммунальных нужд населения. В него включается вода, использованная для полива улиц и др.

Оборотное и последовательное использование воды - объем экономии забора свежей воды за счет применения систем оборотного и повторного водоснабжения, включая использование сточной и коллекторно-дренажной воды. К оборотному использованию не относится расход воды в системах коммунального и производственного теплоснабжения.

НАСЕЛЕНИЕ

*Численность и состав
населения*

*Показатели естественного
движения населения*

Рождаемость

Смертность

Браки и разводы

Миграция

НАСЕЛЕНИЕ

4.1. Основные демографические показатели	41
ЧИСЛЕННОСТЬ И СОСТАВ НАСЕЛЕНИЯ.....	42
4.2. Численность населения	42
4.3. Численность мужчин и женщин	42
4.4. Распределение численности мужчин и женщин по возрастным группам на 1 января 2016г.	43
4.5. Возрастно-половая структура населенияна 1 января 2016г. (диаграмма)	44
4.6. Распределение населения по возрастным группам	45
4.7. Число женщин на 1000 мужчин соответствующей возрастной группы	47
4.8. Численность населения по среднему варианту прогноза	48
4.9. Численность населения по основным возрастным группампо среднему варианту прогноза	48
4.10. Национальный состав населения	49
ПОКАЗАТЕЛИ ЕСТЕСТВЕННОГО ДВИЖЕНИЯ НАСЕЛЕНИЯ.....	50
4.11. Рождаемость, смертность и естественный прирост населения	50
4.12. Ожидаемая продолжительность жизни при рождении	51
РОЖДАЕМОСТЬ	51
4.13. Возрастные коэффициенты рождаемости	51
4.14. Число родившихся у женщин, не состоявших в зарегистрированном браке.....	52
СМЕРТНОСТЬ	53
4.15. Возрастные коэффициенты смертности	53
4.16. Смертность по основным классам причин смерти	55
4.17. Младенческая смертность	56
4.18. Младенческая смертность по основным классам причин смерти	57
БРАКИ И РАЗВОДЫ.....	58
4.19. Браки и разводы.....	58
4.20. Браки по возрастам жениха и невесты	58
МИГРАЦИЯ.....	59
4.21. Общие итоги миграции населения	59
4.22. Международная миграция.....	60
4.23. Численность беженцев, вынужденных переселенцев и лиц, получивших временное убежище	61
Методологические пояснения.....	61

НАСЕЛЕНИЕ

4.1. ОСНОВНЫЕ ДЕМОГРАФИЧЕСКИЕ ПОКАЗАТЕЛИ

	2000	2005	2010	2011	2012	2013	2014	2015
Численность населения ¹⁾ - всего, тыс. человек:	1507,0	1511,7	1532,4	1536,1	1541,0	1544,1	1547,9	1550,1
в том числе:								
городское	982,2	992,0	1013,9	1020,4	1026,5	1031,4	1036,2	1039,6
сельское	524,8	519,7	518,5	515,7	514,5	512,7	511,7	510,5
Из общей численности населения - население в возрасте, тыс. человек:								
моложе трудоспособного	286,1	236,3	230,7	232,8	237,0	242,5	247,7	253,7
трудоспособном ²⁾	871,0	930,6	932,7	926,6	918,7	907,7	896,5	883,0
старше трудоспособного	349,9	344,8	369,0	376,7	385,3	393,9	403,7	413,4
Ожидаемая продолжительность жизни при рождении, лет:								
все население	68,07	68,43	71,31	71,71	71,91	72,16	72,25	72,61
мужчины	62,01	62,22	66,03	66,22	66,48	66,86	66,90	67,33
женщины	74,41	75,02	76,47	77,11	77,18	77,32	77,48	77,73
На 1000 человек населения								
Родившихся	8,0	8,9	10,9	11,1	11,6	11,6	11,5	11,5
Умерших - всего	15,5	16,0	14,4	14,1	14,0	13,8	14,0	13,9
из них детей в возрасте до 1 года ³⁾	13,1	8,7	5,1	5,0	7,1	6,5	5,8	6,2
Естественный прирост, убыль (-) населения	-7,5	-7,1	-3,5	-3,0	-2,4	-2,2	-2,5	-2,4
Число браков	6,0	8,0	8,5	9,8	8,1	8,7	8,5	8,3
Число разводов	4,6	4,0	4,3	4,5	4,5	5,0	5,0	4,4
Миграционный прирост, убыль (-) населения	10,9	7,1	3,9	5,4	5,6	4,3	4,9	3,8

¹⁾ Оценка на конец соответствующего года.

²⁾ Мужчины 16-59 лет, женщины 16-54 года.

³⁾ На 1000 родившихся живыми.

ЧИСЛЕННОСТЬ И СОСТАВ НАСЕЛЕНИЯ

4.2. ЧИСЛЕННОСТЬ НАСЕЛЕНИЯ¹⁾

Годы	Все население, тыс. человек	в том числе		В общей численности населения, процентов	
		городское население	сельское население	городское население	сельское население
1959	1226,7	232,5	994,2	19,0	81,0
1970	1265,8	440,0	825,8	34,8	65,2
1979	1308,2	681,7	626,5	52,1	47,9
1989	1378,3	865,3	513,0	62,8	37,2
2001	1507,0	982,2	524,8	65,2	34,8
2002	1511,6	985,6	526,0	65,2	34,8
2006	1511,7	992,0	519,7	65,6	34,4
2007	1514,2	996,6	517,6	65,8	34,2
2008	1520,1	1003,7	516,4	66,0	34,0
2009	1526,3	1004,4	521,9	65,8	34,2
2010	1532,5	1012,9	519,6	66,1	33,9
2011	1532,4	1013,9	518,5	66,2	33,8
2012	1536,1	1020,4	515,7	66,4	33,6
2013	1541,0	1026,5	514,5	66,6	33,4
2014	1544,1	1031,4	512,7	66,8	33,2
2015	1547,9	1036,2	511,7	66,9	33,1
2016	1550,1	1039,6	510,5	67,1	32,9

¹⁾ В этой и следующей табл. данные приведены по переписям населения: 1959 и 1970 гг. - на 15 января, 1979 г. - на 17 января, 1989 г. - на 12 января, 2002 г. - на 9 октября, 2010 г. - на 14 октября; за остальные годы - по оценке на 1 января соответствующего года.

4.3. ЧИСЛЕННОСТЬ МУЖЧИН И ЖЕНЩИН

Годы	Все население, тыс. человек	в том числе		В общей численности населения, процентов	
		мужчины	женщины	мужчины	женщины
1959	1226,7	524,8	701,9	42,8	57,2
1970	1265,8	551,3	714,5	43,6	56,4
1979	1308,2	584,3	723,9	44,7	55,3
1989	1378,3	625,8	752,5	45,4	54,6
2001	1507,0	694,1	812,9	46,1	53,9
2002	1511,6	693,5	818,1	45,9	54,1
2006	1511,7	694,3	817,4	45,9	54,1
2007	1514,2	695,6	818,6	45,9	54,1
2008	1520,1	698,6	821,5	46,0	54,0
2009	1526,3	701,7	824,6	46,0	54,0
2010	1532,5	705,2	827,3	46,0	54,0
2011	1532,4	705,3	827,1	46,0	54,0
2012	1536,1	707,2	828,9	46,0	54,0
2013	1541,0	709,4	831,6	46,0	54,0
2014	1544,1	711,2	832,9	46,1	53,9
2015	1547,9	713,1	834,8	46,1	53,9
2016	1550,1	714,1	836,0	46,1	53,9

НАСЕЛЕНИЕ

**4.4. РАСПРЕДЕЛЕНИЕ ЧИСЛЕННОСТИ МУЖЧИН И ЖЕНЩИН
ПО ВОЗРАСТНЫМ ГРУППАМ
на 1 января 2016 г.**

(человек)

	<i>Все население</i>		<i>Городское население</i>		<i>Сельское население</i>	
	<i>мужчины</i>	<i>женщины</i>	<i>мужчины</i>	<i>женщины</i>	<i>мужчины</i>	<i>женщины</i>
Всего	714132	836005	474593	565046	239539	270959
в том числе в возрасте, лет:						
0-4	45566	42968	30888	29319	14678	13649
5-9	42008	39638	28194	26862	13814	12776
10-14	35818	34183	23822	22555	11996	11628
15-19	33626	32724	22112	21807	11514	10917
20-24	43087	45110	30626	32762	12461	12348
25-29	63759	63709	44290	46310	19469	17399
30-34	62477	62202	44591	45408	17886	16794
35-39	55847	57193	39530	41399	16317	15794
40-44	51172	55266	34590	38128	16582	17138
45-49	46431	51471	29656	34487	16775	16984
50-54	53651	62419	33680	42146	19971	20273
55-59	56400	69923	35835	48055	20565	21868
60-64	45445	61143	29404	41791	16041	19352
65-69	33186	49109	21357	32846	11829	16263
70 и более	45659	108947	26018	61171	19641	47776
Из общей численности население в возрасте:						
моложе трудоспособного	130457	123294	87398	83076	43059	40218
трудоспособном	459385	423589	310416	298107	148969	125482
старше трудоспособного	124290	289122	76779	183863	47511	105259

НАСЕЛЕНИЕ

**4.5. ВОЗРАСТНО-ПОЛОВАЯ СТРУКТУРА НАСЕЛЕНИЯ
на 1 января 2016 г.**

Возраст, лет

Мужчины - 714,1 тыс. человек

Женщины - 836,0 тыс. человек

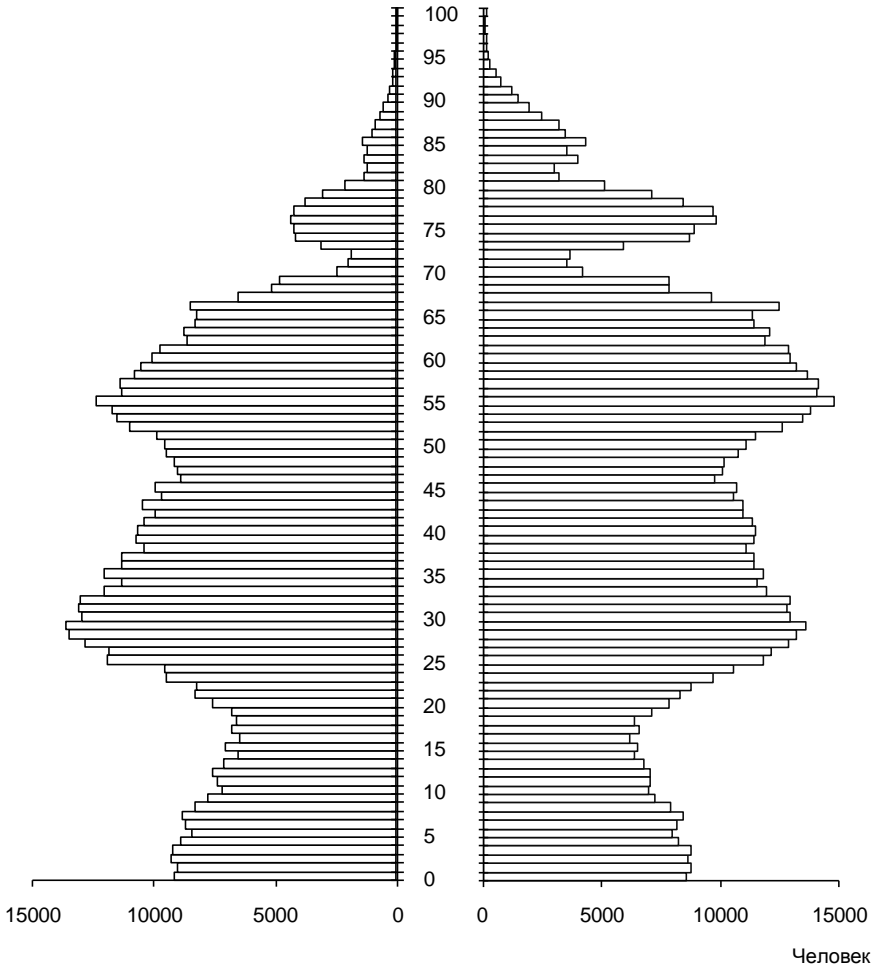

НАСЕЛЕНИЕ

4.6. РАСПРЕДЕЛЕНИЕ НАСЕЛЕНИЯ ПО ВОЗРАСТНЫМ ГРУППАМ

(на 1 января; человек)

	2001	2006	2011	2012	2013	2014	2015	2016
Все население	1506976	1511715	1532353	1536073	1540985	1544108	1547936	1550137
в том числе в возрасте, лет:								
0-4	61058	66183	79832	82424	84581	85706	86946	88534
5-9	79299	64013	68526	70900	73463	76311	78993	81646
10-14	120404	83939	66470	64965	65712	67138	69234	70001
15-19	118516	122715	88887	84094	77466	73518	69262	66350
20-24	104362	120969	125466	118267	111445	102962	96019	88197
25-29	101912	108157	123896	128520	131770	131347	129595	127468
30-34	95785	102675	111814	112863	115764	119144	122482	124679
35-39	117356	96893	105344	107337	107819	109819	110969	113040
40-44	130317	117667	98021	97952	100025	101679	104796	106438
45-49	113178	129518	117412	111628	105710	100849	97997	97902
50-54	92288	112377	128074	129571	129775	127522	123030	116070
55-59	52195	92284	110711	113741	116733	121046	123004	126323
60-64	103068	49969	88708	94480	101023	104010	104500	106588
65-69	61586	94187	45364	43221	46277	56160	70893	82295
70 и более	155652	150169	173828	176110	173422	166897	160216	154606
Из общей численности - население в возрасте:								
моложе трудоспособного	286070	236302	230655	232851	237049	242506	247759	253751
трудоспособном	870987	930639	932694	926577	918655	907717	896493	882974
старше трудоспособного	349919	344774	369004	376645	385281	393885	403684	413412
Городское население	982160	992007	1013907	1020378	1026485	1031431	1036177	1039639
в том числе в возрасте, лет:								
0-4	39540	44042	53073	55255	57094	58072	58893	60207
5-9	50503	41052	45163	46894	48719	50740	52871	55056
10-14	79908	54387	42233	41567	42461	43753	45511	46377
15-19	86577	83344	61821	58449	53295	50286	46356	43919
20-24	76537	88313	87474	83391	79813	74659	69918	63388
25-29	72778	78791	88936	91851	93640	92964	91701	90600
30-34	64793	71731	80363	81543	83708	86171	88848	89999
35-39	80053	64907	72404	74339	75203	77228	78641	80929
40-44	91156	78963	64711	65075	66929	68473	71207	72718
45-49	81205	88534	77409	73175	68954	65749	63873	64143
50-54	64902	77912	85956	86419	86136	84184	80633	75826

НАСЕЛЕНИЕ

Продолжение табл. 4.6

	2001	2006	2011	2012	2013	2014	2015	2016
55-59	32419	62453	74769	76817	78430	80880	82040	83890
60-64	58728	30279	58785	62857	67160	69328	69903	71195
65-69	31094	53221	27374	26963	29806	36618	46329	54203
70 и более	71967	74078	93436	95783	95137	92326	89453	87189
Из общей численности - население в возрасте:								
моложе трудоспособного	187988	154166	150704	153041	156772	161124	165320	170474
трудоспособном	614128	645682	641379	638235	632931	625933	618180	608523
старше трудоспособного	180044	192159	221824	229102	236782	244374	252677	260642
Сельское население	524816	519708	518446	515695	514500	512677	511759	510498
в том числе в возрасте, лет:								
0-4	21518	22141	26759	27169	27487	27634	28053	28327
5-9	28796	22961	23363	24006	24744	25571	26122	26590
10-14	40496	29552	24237	23398	23251	23385	23723	23624
15-19	31939	39371	27066	25645	24171	23232	22906	22431
20-24	27825	32656	37992	34876	31632	28303	26101	24809
25-29	29134	29366	34960	36669	38130	38383	37894	36868
30-34	30992	30944	31451	31320	32056	32973	33634	34680
35-39	37303	31986	32940	32998	32616	32591	32328	32111
40-44	39161	38704	33310	32877	33096	33206	33589	33720
45-49	31973	40984	40003	38453	36756	35100	34124	33759
50-54	27386	34465	42118	43152	43639	43338	42397	40244
55-59	19776	29831	35942	36924	38303	40166	40964	42433
60-64	44340	19690	29923	31623	33863	34682	34597	35393
65-69	30492	40966	17990	16258	16471	19542	24564	28092
70 и более	83685	76091	80392	80327	78285	74571	70763	67417
Из общей численности - население в возрасте:								
моложе трудоспособного	98082	82136	79951	79810	80277	81382	82439	83277
трудоспособном	256859	284957	291315	288342	285724	281784	278313	274451
старше трудоспособного	169875	152615	147180	147543	148499	149511	151007	152770

НАСЕЛЕНИЕ

**4.7. ЧИСЛО ЖЕНЩИН НА 1000 МУЖЧИН СООТВЕТСТВУЮЩЕЙ
ВОЗРАСТНОЙ ГРУППЫ**

(на 1 января; человек)

	2001	2006	2011	2012	2013	2014	2015	2016
Все население	1171	1177	1173	1172	1172	1171	1171	1171
из него в возрасте, лет:								
0-4	946	951	942	941	943	938	943	943
5-9	958	945	953	942	944	949	948	944
10-14	964	976	943	950	953	945	947	954
15-19	1030	998	1012	969	974	970	973	973
20-24	1017	1016	1027	1054	1054	1061	1051	1047
25-29	1037	1012	989	988	988	992	1000	999
30-34	1044	1049	1013	1007	993	994	990	996
35-39	1045	1066	1064	1063	1072	1055	1042	1024
40-44	1056	1084	1087	1083	1072	1074	1078	1080
45-49	1059	1109	1115	1121	1121	1127	1120	1109
50-54	1098	1140	1161	1163	1160	1156	1156	1163
55-59	1311	1206	1232	1234	1237	1232	1239	1240
60-64	1371	1454	1316	1315	1325	1337	1336	1345
65-69	1454	1584	1649	1580	1538	1497	1487	1480
70 и более	2617	2430	2278	2284	2303	2335	2358	2386
Городское население	1157	1181	1184	1186	1187	1188	1189	1191
из него в возрасте, лет:								
0-4	947	951	943	947	953	946	951	949
5-9	947	948	946	932	938	949	950	953
10-14	969	979	945	959	955	945	951	947
15-19	1058	1015	1018	970	971	966	974	986
20-24	1045	1033	1059	1094	1091	1095	1074	1070
25-29	1042	1033	1008	1012	1017	1028	1041	1046
30-34	1059	1065	1030	1025	1010	1011	1011	1018
35-39	1110	1116	1083	1083	1096	1078	1062	1047
40-44	1143	1167	1140	1126	1104	1105	1106	1102
45-49	1118	1208	1200	1205	1205	1200	1184	1163
50-54	1122	1206	1259	1264	1254	1247	1246	1251
55-59	1289	1241	1298	1306	1324	1326	1341	1341
60-64	1378	1446	1358	1363	1378	1398	1395	1421
65-69	1458	1604	1637	1587	1563	1532	1542	1538
70 и более	2422	2323	2231	2245	2271	2309	2331	2351
Сельское население	1199	1172	1151	1146	1142	1138	1135	1131
из него в возрасте, лет:								
0-4	942	952	940	930	922	923	928	930
5-9	978	940	967	961	958	949	943	925
10-14	954	972	939	936	949	944	940	969
15-19	955	963	998	966	981	977	973	948
20-24	945	969	955	964	966	974	991	991
25-29	1025	960	941	931	919	912	907	894
30-34	1015	1012	969	962	950	950	938	939
35-39	918	973	1022	1018	1020	1002	996	968
40-44	879	934	989	1002	1010	1013	1021	1034
45-49	925	924	967	978	981	1002	1011	1012
50-54	1044	1005	985	986	995	998	1004	1015
55-59	1349	1136	1106	1099	1079	1065	1060	1063
60-64	1362	1467	1237	1225	1227	1224	1225	1206
65-69	1450	1559	1667	1568	1495	1435	1389	1375
70 и более	2805	2542	2333	2331	2343	2368	2392	2432

НАСЕЛЕНИЕ

4.8. ЧИСЛЕННОСТЬ НАСЕЛЕНИЯ ПО СРЕДНЕМУ ВАРИАНТУ ПРОГНОЗА

(на начало года; человек)

<i>Годы</i>	<i>Все население</i>	<i>Мужчины</i>	<i>Женщины</i>	<i>На 1000 мужчин приходится женщин</i>
2017	1556855	718047	838808	1168
2019	1566205	723072	843133	1166
2021	1573597	727417	846180	1163
2023	1578984	730944	848040	1160
2025	1582342	733534	848808	1157
2027	1584069	735239	848830	1154
2029	1584696	736223	848473	1152
2031	1584782	736747	848035	1151

4.9. ЧИСЛЕННОСТЬ НАСЕЛЕНИЯ ПО ОСНОВНЫМ ВОЗРАСТНЫМ ГРУППАМ ПО СРЕДНЕМУ ВАРИАНТУ ПРОГНОЗА

(на начало года)

<i>Годы</i>	<i>Численность населения по основным возрастным группам, человек</i>			<i>Доля возрастных групп в общей численности населения, процентов</i>		
	<i>моложе трудоспособного</i>	<i>трудоспособное</i>	<i>старше трудоспособного</i>	<i>моложе трудоспособного</i>	<i>трудоспособного</i>	<i>старше трудоспособного</i>
2017	259345	871061	426449	16,7	56,0	27,3
2019	269259	849488	447458	17,2	54,2	28,6
2021	275159	834236	464202	17,5	53,0	29,5
2023	279626	822470	476888	17,7	52,1	30,2
2025	278429	819050	484863	17,6	51,8	30,6
2027	275479	816998	491592	17,4	51,6	31,0
2029	268754	818798	497144	17,0	51,7	31,3
2031	260736	820471	503575	16,5	51,8	31,7

НАСЕЛЕНИЕ

4.10. НАЦИОНАЛЬНЫЙ СОСТАВ НАСЕЛЕНИЯ¹⁾

(по данным переписей населения; человек)

	1959 ²⁾	1970 ²⁾	1979	1989	2002	2010
Все население	1226328	1261140	1308231	1378287	1511620	1532526
в том числе:						
русские	1151517	1198009	1230642	1280457	1403977	1404653
украинцы	68230	53767	63362	75145	57846	41914
армяне	248	424	649	1488	7824	7588
турки	...	2	10	10	3984	4665
азербайджанцы	...	112	306	1911	4531	4621
белорусы	2079	2685	3820	5097	4912	3284
татары	404	579	1223	1539	3391	3237
молдаване	130	500	467	977	1962	2048
цыгане	595	1092	983	1303	1772	1989
немцы	216	364	755	1068	2183	1922
узбеки	...	170	515	728	688	1253
грузины	162	137	252	490	1054	842
болгары	...	51	187	517	755	673
чуваши	224	233	499	634	718	536
греки	...	137	205	405	598	513
корейцы	...	47	89	116	405	513
поляки	310	318	353	358	635	480
лезгины	...	21	68	363	440	438
таджики	...	32	44	129	332	408
мордва	134	227	392	597	583	392
евреи	1021	1079	1090	946	554	373
гагаузы	...	13	8	36	192	335
казахи	92	65	298	395	302	331
осетины	...	73	133	247	385	330
езиды	210	329
аварцы	...	25	46	309	350	309
лица, других национальностей не перечисленных выше	959	978	1860	3010	4118	4538
лица, у которых национальность не указана в переписном листе	7	-	-	12	6919	44012

¹⁾ Перечень наиболее распространенных на территории области национальностей представлен в порядке убывания их численности по итогам Всероссийской переписи населения 2010 года. При рассмотрении национального состава населения следует иметь в виду, что на численность населения отдельных национальностей могло повлиять то, что получение сведений о национальной принадлежности проводилось в полном соответствии со статьей 26 Конституции Российской Федерации. В связи с этим ответы на этот вопрос записывались по самоопределению опрошиваемых, кроме того была предусмотрена метка "отказ от ответа", также национальность не указана в переписном листе у лиц, сведения о которых получены из административных источников.

²⁾ Наличное население.

ПОКАЗАТЕЛИ ЕСТЕСТВЕННОГО ДВИЖЕНИЯ НАСЕЛЕНИЯ

4.11. РОЖДАЕМОСТЬ, СМЕРТНОСТЬ И ЕСТЕСТВЕННЫЙ ПРИРОСТ НАСЕЛЕНИЯ

Годы	Всего, человек			На 1000 человек населения		
	родившихся	умерших	естественный прирост	родившихся	умерших	естественный прирост
Все население						
1970	15525	11865	3660	12,3	9,4	2,9
1980	18872	16552	2320	14,4	12,7	1,7
1990	18035	17910	125	12,9	12,9	0,0
2000	12101	23291	-11190	8,0	15,5	-7,5
2005	13486	24168	-10682	8,9	16,0	-7,1
2010	16635	22027	-5392	10,9	14,4	-3,5
2011	16980	21610	-4630	11,1	14,1	-3,0
2012	17923	21602	-3679	11,6	14,0	-2,4
2013	17885	21328	-3443	11,6	13,8	-2,2
2014	17848	21611	-3763	11,5	14,0	-2,5
2015	17773	21490	-3717	11,5	13,9	-2,4
Городское население						
1970	6710	3425	3285	14,9	7,6	7,3
1980	12690	6566	6124	17,8	9,2	8,6
1990	11953	8322	3631	13,5	9,4	4,1
2000	7960	12150	-4190	8,1	12,4	-4,3
2005	9044	12968	-3924	9,1	13,1	-4,0
2010	11075	12310	-1235	10,9	12,2	-1,3
2011	11448	12183	-735	11,3	12,0	-0,7
2012	12172	12297	-125	11,9	12,0	-0,1
2013	11990	12383	-393	11,7	12,0	-0,3
2014	11948	12432	-484	11,6	12,0	-0,4
2015	12428	12675	-247	12,0	12,2	-0,2
Сельское население						
1970	8815	8440	375	10,9	10,4	0,5
1980	6182	9986	-3804	10,4	16,8	-6,4
1990	6082	9588	-3506	12,0	18,9	-6,9
2000	4141	11141	-7000	7,9	21,2	-13,3
2005	4442	11200	-6758	8,5	21,5	-13,0
2010	5560	9717	-4157	10,7	18,7	-8,0
2011	5532	9427	-3895	10,7	18,2	-7,5
2012	5751	9305	-3554	11,2	18,1	-6,9
2013	5895	8945	-3050	11,5	17,4	-5,9
2014	5900	9179	-3279	11,5	17,9	-6,4
2015	5345	8815	-3470	10,5	17,2	-6,7

НАСЕЛЕНИЕ

4.12. ОЖИДАЕМАЯ ПРОДОЛЖИТЕЛЬНОСТЬ ЖИЗНИ ПРИ РОЖДЕНИИ

(число лет)

Годы	Все население			Городское население			Сельское население		
	всего	мужчины	женщины	всего	мужчины	женщины	всего	мужчины	женщины
1990	70,23	64,47	75,53	70,63	65,48	75,30	68,84	62,28	75,41
2000	68,07	62,01	74,41	68,52	62,72	74,40	66,74	60,28	74,03
2005	68,43	62,22	75,02	69,10	62,97	75,32	67,01	60,73	74,27
2010	71,31	66,03	76,47	71,80	66,58	76,68	70,29	64,97	75,93
2011	71,71	66,22	77,11	72,36	66,84	77,56	70,34	64,97	76,11
2012	71,91	66,48	77,18	72,44	67,00	77,50	70,76	65,42	76,43
2013	72,16	66,86	77,32	72,55	67,14	77,65	71,33	66,33	76,51
2014	72,25	66,90	77,48	72,80	67,40	77,85	71,15	65,98	76,66
2015	72,61	67,33	77,73	73,03	67,78	77,90	71,60	66,35	77,17

РОЖДАЕМОСТЬ

4.13. ВОЗРАСТНЫЕ КОЭФФИЦИЕНТЫ РОЖДАЕМОСТИ

Годы	Родившиеся в среднем за год на 1000 женщин в возрасте, лет								Суммарный коэффициент рождаемости ³⁾
	моложе 20 ¹⁾	20-24	25-29	30-34	35-39	40-44	45-49	15-49 ²⁾	
Все население									
1990	63,5	164,9	89,8	41,2	15,4	3,5	0,1	56,0	1,905
2000	33,6	98,4	58,7	26,5	8,9	1,9	0,1	30,6	1,152
2005	28,8	89,5	67,9	36,5	11,8	1,9	0,1	33,0	1,177
2010	24,9	84,0	89,2	56,9	23,4	3,8	0,1	42,0	1,395
2011	21,6	84,3	91,9	60,9	25,3	4,3	0,1	43,5	1,426
2012	23,9	86,7	96,2	66,6	28,1	5,1	0,1	46,6	1,515
2013	23,9	81,5	101,1	67,5	28,6	6,3	0,1	47,2	1,526
2014	22,9	79,0	101,5	70,9	32,2	5,9	0,1	47,7	1,544
2015	20,6	80,0	103,4	71,6	33,9	6,0	0,2	48,1	1,561
Городское население									
1990	51,2	153,3	85,2	39,7	13,6	2,9	0,1	50,7	1,740
2000	27,0	89,6	55,5	25,8	8,2	1,5	0,0	27,9	1,046

НАСЕЛЕНИЕ

Продолжение табл. 4.13

Годы	Родившиеся в среднем за год на 1000 женщин в возрасте, лет								Суммарный коэффициент рождаемости ³⁾
	моложе 20 ¹⁾	20-24	25-29	30-34	35-39	40-44	45-49	15-49 ²⁾	
2005	23,6	79,6	67,5	36,4	11,6	1,6	0,1	31,2	1,095
2010	18,3	74,1	85,7	57,4	23,3	3,6	0,1	39,9	1,297
2011	16,3	72,0	90,6	61,2	26,0	4,2	0,1	41,7	1,336
2012	17,7	74,7	94,3	67,4	28,6	4,9	0,1	44,9	1,418
2013	16,4	67,3	97,4	67,8	29,3	5,8	0,1	44,8	1,400
2014	15,1	62,8	97,7	70,7	32,5	5,8	0,1	45,2	1,406
2015	15,5	68,6	103,7	72,6	34,0	6,0	0,2	47,5	1,484
Сельское население									
1990	102,1	190,6	102,3	45,9	21,5	5,0	0,1	70,4	2,387
2000	52,2	123,3	66,8	28,0	10,7	2,9	0,1	37,6	1,450
2005	40,2	117,7	69,2	36,8	12,4	2,5	0,1	37,3	1,398
2010	40,0	107,7	98,6	55,4	23,5	4,1	0,1	46,9	1,636
2011	33,8	114,8	95,3	60,1	23,6	4,3	0,1	47,6	1,658
2012	37,9	118,1	101,2	64,5	26,9	5,6	0,1	50,5	1,773
2013	40,2	120,4	110,7	66,6	27,0	7,4	0,1	52,8	1,862
2014	39,3	124,2	111,1	71,2	31,2	6,1	0,1	53,8	1,909
2015	30,6	111,1	102,6	68,8	33,6	6,1	0,1	49,4	1,757

¹⁾ При определении относительных показателей этой возрастной группы условно взято число женщин в возрасте 15-19 лет.

²⁾ Включая родившихся у матерей в возрасте до 15 лет и старше 49 лет.

³⁾ Среднее число детей, рожденных женщиной за свою жизнь

4.14. ЧИСЛО РОДИВШИХСЯ У ЖЕНЩИН, НЕ СОСТОЯВШИХ В ЗАРЕГИСТРИРОВАННОМ БРАКЕ

Годы	Человек			В процентах от общего числа родившихся		
	все население	городское население	сельское население	все население	городское население	сельское население
2000	2285	1435	850	18,9	18,0	20,5
2005	2799	1696	1103	20,8	18,8	24,8
2010	2888	1730	1158	17,4	15,6	20,8
2011	2861	1710	1151	16,8	14,9	20,8
2012	2905	1762	1143	16,2	14,5	19,9
2013	2892	1735	1157	16,2	14,5	19,6
2014	2815	1669	1146	15,8	14,0	19,4
2015	2572	1537	1035	14,5	12,4	19,4

СМЕРТНОСТЬ

4.15. ВОЗРАСТНЫЕ КОЭФФИЦИЕНТЫ СМЕРТНОСТИ

(умершие на 1000 человек соответствующей возрастной группы)

	Мужчины и женщины			Мужчины			Женщины		
	2013	2014	2015	2013	2014	2015	2013	2014	2015
Все население									
Всего	13,8	14,0	13,9	14,8	15,0	15,1	13,0	13,1	12,8
из них в возрасте, лет:									
0 ¹⁾	6,5	5,8	6,2	7,4	5,4	6,3	5,6	6,2	6,0
1-4	0,3	0,3	0,3	0,4	0,4	0,4	0,2	0,2	0,2
5-9	0,3	0,2	0,2	0,3	0,1	0,4	0,2	0,2	0,1
10-14	0,3	0,4	0,2	0,4	0,5	0,2	0,3	0,2	0,2
15-19	0,6	0,7	0,8	0,7	0,9	1,1	0,5	0,5	0,5
20-24	0,9	1,0	1,2	1,6	1,7	1,7	0,3	0,4	0,6
25-29	1,4	1,6	1,5	2,4	2,8	2,3	0,5	0,5	0,6
30-34	2,9	2,7	2,3	4,6	4,1	3,3	1,3	1,2	1,3
35-39	3,3	3,7	3,3	5,3	5,9	5,1	1,5	1,6	1,5
40-44	4,7	4,5	4,1	7,3	7,4	6,4	2,2	1,7	2,1
45-49	6,3	6,1	5,1	9,8	9,6	7,9	3,2	3,0	2,6
50-54	8,8	9,1	8,8	14,1	14,6	13,9	4,3	4,4	4,5
55-59	12,8	13,0	12,7	20,1	21,2	20,7	6,9	6,4	6,2
60-64	18,9	17,9	18,3	29,9	28,8	30,1	10,6	9,7	9,4
65-69	24,4	25,1	25,1	38,9	39,3	41,7	14,9	15,5	13,9
70-74	40,7	39,4	39,0	62,6	60,4	61,3	29,4	28,5	27,5
75-79	62,5	61,6	61,6	89,9	86,2	92,0	49,5	50,3	48,0
80-84	105,1	106,1	106,8	133,4	137,0	134,3	94,8	94,8	96,4
85 и более	178,9	186,1	181,5	181,4	194,4	195,1	178,3	184,0	177,9
Городское население									
Всего	12,0	12,0	12,2	13,4	13,4	13,7	10,9	10,9	11,0
из них в возрасте, лет:									
0 ¹⁾	5,7	5,2	5,5	7,1	5,1	5,8	4,1	5,3	5,2
1-4	0,3	0,3	0,3	0,3	0,3	0,2	0,3	0,2	0,3
5-9	0,3	0,2	0,2	0,3	0,0	0,3	0,2	0,3	0,2
10-14	0,4	0,3	0,2	0,5	0,4	0,2	0,3	0,1	0,2
15-19	0,5	0,6	0,8	0,6	0,7	1,0	0,4	0,4	0,5
20-24	0,8	1,0	0,8	1,4	1,6	1,2	0,2	0,3	0,5
25-29	1,4	1,5	1,3	2,2	2,5	2,0	0,5	0,5	0,6

НАСЕЛЕНИЕ

Продолжение табл. 4.15

	Мужчины и женщины			Мужчины			Женщины		
	2013	2014	2015	2013	2014	2015	2013	2014	2015
30-34	2,8	2,6	2,2	4,6	4,1	3,2	1,1	1,1	1,1
35-39	3,4	3,6	3,2	5,6	6,0	5,2	1,4	1,4	1,3
40-44	4,1	4,2	4,0	6,4	7,0	6,3	2,1	1,7	2,0
45-49	5,9	5,6	4,9	9,5	9,0	7,6	2,9	2,8	2,6
50-54	8,3	8,9	8,3	13,7	14,5	13,1	4,0	4,4	4,4
55-59	12,2	12,2	11,9	20,6	20,1	19,9	5,8	6,2	6,0
60-64	18,5	17,0	17,3	29,2	27,7	29,1	10,7	9,3	8,9
65-69	24,0	24,4	24,1	38,1	39,5	40,8	14,8	14,5	13,3
70-74	40,4	38,7	38,8	62,4	59,7	62,3	29,3	28,0	26,6
75-79	64,2	60,6	63,2	90,9	84,5	92,7	51,6	49,7	50,1
80-84	104,3	105,3	108,3	129,8	133,3	136,8	95,0	95,0	97,6
85 и более	184,6	186,9	193,5	186,3	188,5	205,0	184,1	186,5	190,3
Сельское население									
Всего	17,4	17,9	17,2	17,6	18,2	17,9	17,3	17,7	16,6
из них в воз- расте, лет:									
0 ¹⁾	8,3	7,0	7,7	8,0	6,0	7,5	8,6	8,1	8,0
1-4	0,4	0,4	0,3	0,5	0,4	0,6	0,2	0,4	-
5-9	0,3	0,2	0,3	0,3	0,2	0,5	0,2	0,2	0,1
10-14	0,2	0,5	0,2	0,2	0,6	0,2	0,3	0,4	0,1
15-19	0,8	0,8	1,0	0,9	1,1	1,3	0,6	0,5	0,6
20-24	1,2	1,3	2,1	2,0	2,0	3,1	0,4	0,5	1,1
25-29	1,6	2,1	1,8	2,7	3,5	2,9	0,4	0,6	0,6
30-34	3,3	3,0	2,7	4,6	4,3	3,6	1,8	1,7	1,8
35-39	3,2	3,9	3,6	4,7	5,8	5,0	1,6	1,9	2,1
40-44	5,8	5,0	4,3	9,0	8,3	6,5	2,6	1,8	2,2
45-49	7,1	7,1	5,5	10,3	10,6	8,5	3,9	3,6	2,6
50-54	9,9	9,6	9,9	14,8	14,7	15,1	5,0	4,5	4,7
55-59	14,2	14,7	14,1	19,4	23,1	22,1	9,4	6,8	6,7
60-64	19,7	19,6	20,3	31,2	30,8	32,0	10,4	10,4	10,7
65-69	25,3	26,4	27,0	40,2	39,0	43,3	15,1	17,4	15,1
70-74	41,0	40,3	39,4	62,9	61,3	59,8	29,4	29,3	28,7
75-79	60,2	63,0	59,6	88,6	88,3	91,0	46,7	51,1	45,2
80-84	105,8	107,0	105,0	137,2	140,8	131,6	94,7	94,6	95,0
85 и более	172,7	185,2	168,7	175,0	201,7	183,2	172,3	181,4	165,2

¹⁾ На 1000 родившихся живыми.

НАСЕЛЕНИЕ

4.16. СМЕРТНОСТЬ ПО ОСНОВНЫМ КЛАССАМ ПРИЧИН СМЕРТИ

	2000	2005	2010	2011	2012	2013	2014	2015
Человек								
Умершие от всех причин	23291	24168	22027	21610	21602	21328	21611	21490
из них:								
от болезней системы кровообращения	14670	16595	14922	14878	14780	13302	11705	11943
от симптомов, признаков и отклонений от нормы, выявленных при клинических и лабораторных исследованиях	1156	749	930	542	335	1341	3510	3130
из них от старости	1038	519	512	258	91	1101	3261	2877
от новообразований	2884	2867	3055	3028	3116	3293	2930	2993
от внешних причин смерти	2456	2111	1551	1513	1569	1519	1546	1399
из них:								
от случайных отравлений алкоголем	329	229	101	118	118	126	116	80
от всех видов транспортных несчастных случаев	338	421	307	347	338	290	305	240
от самоубийств	441	353	266	276	266	262	246	282
от убийств	268	182	96	103	91	90	74	86
от болезней органов дыхания	815	602	476	602	658	762	702	772
от болезней органов пищеварения	491	652	611	630	682	635	761	734
от некоторых инфекционных и паразитарных болезней	196	172	81	60	58	70	65	62
из них от туберкулеза (всех форм)	171	148	42	37	30	29	27	19
На 100 000 человек населения								
Умершие от всех причин	1548,3	1598,7	1437,7	1408,5	1404,1	1382,6	1397,8	1387,3
из них:								
от болезней системы кровообращения	975,2	1097,8	974,0	969,7	960,7	862,3	757,1	771,0
от симптомов, признаков и отклонений от нормы, выявленных при клинических и лабораторных исследованиях	76,8	49,5	60,7	35,3	21,8	86,9	227,0	202,1
из них от старости	69,0	34,3	33,4	16,8	5,9	71,4	210,9	185,7
от новообразований	191,7	189,7	199,4	197,4	202,5	213,5	189,5	193,2

НАСЕЛЕНИЕ

Продолжение табл. 4.16

	2000	2005	2010	2011	2012	2013	2014	2015
от внешних причин смерти	163,3	139,6	101,2	98,6	102,0	98,5	100,0	90,3
из них:								
от случайных отравлений алкоголем	21,9	15,1	6,6	7,7	7,7	8,2	7,5	5,2
от всех видов транспортных несчастных случаев	22,5	27,8	20,0	22,6	22,0	18,8	19,7	15,5
от самоубийств	29,3	23,4	17,4	18,0	17,3	17,0	15,9	18,2
от убийств	17,8	12,0	6,3	6,7	5,9	5,8	4,8	5,6
от болезней органов дыхания	54,2	39,8	31,1	39,2	42,8	49,4	45,4	49,8
от болезней органов пищеварения	32,6	43,1	39,9	41,1	44,3	41,2	49,2	47,4
от некоторых инфекционных и паразитарных болезней	13,0	11,4	5,3	3,9	3,8	4,5	4,2	4,0
из них от туберкулеза (всех форм)	11,4	9,8	2,7	2,4	1,9	1,9	1,7	1,2

4.17. МЛАДЕНЧЕСКАЯ СМЕРТНОСТЬ

Годы	Умершие в возрасте до 1 года, человек			Умершие в возрасте до 1 года на 1000 родившихся живыми		
	всего	мальчики	девочки	всего	мальчики	девочки
1970	227	129	98	14,6	16,2	13,0
1980	332	206	126	17,6	21,3	13,7
1990	312	181	131	17,1	19,4	14,6
2000	157	87	70	13,1	13,9	12,1
2005	118	81	37	8,7	11,7	5,6
2010	85	44	41	5,1	5,1	5,1
2011	85	51	34	5,0	5,8	4,2
2012	127	77	50	7,1	8,3	5,8
2013	116	68	48	6,5	7,4	5,5
2014	103	49	54	5,8	5,4	6,2
2015	110	58	52	6,2	6,3	6,0

4.18. МЛАДЕНЧЕСКАЯ СМЕРТНОСТЬ ПО ОСНОВНЫМ КЛАССАМ ПРИЧИН СМЕРТИ

	2000	2005	2010	2011	2012	2013	2014	2015
Человек								
Умершие в возрасте до 1 года от всех причин	157	118	85	85	127	116	103	110
из них:								
от некоторых инфекционных и паразитарных болезней	7	3	6	4	2	6	4	5
от болезней органов дыхания	8	8	1	5	3	2	4	2
от болезней органов пищеварения	-	-	2	-	-	-	1	-
от врожденных аномалий (пороков развития), деформаций и хромосомных нарушений	54	32	19	23	40	37	38	29
от отдельных состояний, возникающих в перинатальном периоде	70	65	35	39	69	51	41	62
от внешних причин смерти	7	3	3	1	4	6	2	1
На 10 000 родившихся живыми								
Умершие в возрасте до 1 года от всех причин	131,0	87,3	51,0	50,1	71,1	64,8	57,7	61,9
из них:								
от некоторых инфекционных и паразитарных болезней	5,8	2,2	3,6	2,4	1,1	3,4	2,2	2,8
от болезней органов дыхания	6,7	5,9	0,6	3,0	1,7	1,1	2,2	1,1
от болезней органов пищеварения	-	-	1,2	-	-	-	0,6	-
от врожденных аномалий (пороков развития), деформаций и хромосомных нарушений	45,0	23,7	11,4	13,5	22,3	20,7	21,3	16,3
от отдельных состояний, возникающих в перинатальном периоде	58,4	48,1	21,0	23,0	38,5	28,5	23,0	34,9
от внешних причин смерти	5,8	2,2	1,8	0,6	2,2	3,4	1,1	0,6

БРАКИ И РАЗВОДЫ**4.19. БРАКИ И РАЗВОДЫ**

Годы	Число браков	Число разводов	На 1000 человек населения	
			браков	разводов
1970	10148	2407	8,1	1,9
1980	12389	4604	9,5	3,5
1990	11925	5176	8,6	3,7
2000	9016	6853	6,0	4,6
2005	12071	6070	8,0	4,0
2010	12977	6612	8,5	4,3
2011	14964	6978	9,8	4,5
2012	12400	6916	8,1	4,5
2013	13476	7718	8,7	5,0
2014	13207	7654	8,5	5,0
2015	12859	6774	8,3	4,4

4.20. БРАКИ ПО ВОЗРАСТАМ ЖЕНИХА И НЕВЕСТЫ

Годы	Всего браков	По возрасту жениха, лет					По возрасту невесты, лет				
		до 18	18-24	25-34	35 и более	не указан	до 18	18-24	25-34	35 и более	не указан
1990	11925	139	6830	3239	1717	-	904	7294	2223	1504	-
2000	9016	45	4688	2602	1681	-	465	5452	1750	1349	-
2005	12071	27	5255	4733	2056	-	339	7207	3005	1520	-
2010	12977	16	4562	5801	2598	-	156	6661	4274	1886	-
2011	14964	13	4829	7020	3101	1	143	7292	5311	2215	3
2012	12400	9	3841	5884	2663	3	141	5647	4649	1961	2
2013	13476	8	3696	6688	3081	3	123	5661	5258	2431	3
2014	13207	16	3253	6667	3271	-	109	5224	5276	2598	-
2015	12859	7	3145	6543	3164	-	110	5048	5244	2457	-

НАСЕЛЕНИЕ

МИГРАЦИЯ**4.21. ОБЩИЕ ИТОГИ МИГРАЦИИ НАСЕЛЕНИЯ¹⁾**

(человек)

	2000	2005	2010	2011	2012	2013	2014	2015
Миграция - всего								
прибывшие	40864	34058	26186	40661	46424	47623	47966	48444
выбывшие	25963	23925	20211	32311	37833	41057	40375	42526
миграционный прирост ²⁾	14901	10133	5975	8350	8591	6566	7591	5918
из нее:								
в пределах России								
прибывшие	30800	28708	22675	36651	41324	43306	38924	38012
выбывшие	23948	22858	19816	31989	37265	40282	38338	39526
миграционный прирост ²⁾	6852	5850	2859	4662	4059	3024	586	-1514
в том числе:								
внутрирегиональная								
прибывшие	16288	15787	11684	19923	21741	23204	19985	19586
выбывшие	16288	15787	11684	19923	21741	23204	19985	19586
миграционный прирост ²⁾	-	-	-	-	-	-	-	-
межрегиональная								
прибывшие	14512	12921	10991	16728	19583	20102	18939	18426
выбывшие	7660	7071	8132	12066	15524	17078	18353	19940
миграционный прирост ²⁾	6852	5850	2859	4662	4059	3024	586	-1514
международная миграция								
прибывшие	10064	5350	3511	4010	5100	4317	9042	10432
выбывшие	2015	1067	395	322	568	775	2037	3000
миграционный прирост ²⁾	8049	4283	3116	3688	4532	3542	7005	7432
в том числе:								
со странами СНГ								
прибывшие	9825	5236	3335	3806	4858	4113	8865	10197
выбывшие	1750	832	321	247	428	674	1858	2869
миграционный прирост ²⁾	8075	4404	3014	3559	4430	3439	7007	7328
со странами дальнего зарубежья								
прибывшие	239	114	176	204	242	204	177	235
выбывшие	265	235	74	75	140	101	179	131
миграционный прирост ²⁾	-26	-121	102	129	102	103	-2	104

¹⁾ По данным текущего учета.²⁾ Знак (-) означает миграционную убыль населения.

НАСЕЛЕНИЕ

4.22. МЕЖДУНАРОДНАЯ МИГРАЦИЯ

(человек)

	2000	2005	2010	2011	2012	2013	2014	2015
Прибыло в область - всего	10064	5350	3511	4010	5100	4317	9042	10432
в том числе:								
из стран СНГ	9825	5236	3335	3806	4858	4113	8865	10197
Азербайджан	123	56	63	91	97	65	129	106
Армения	132	70	162	237	239	186	269	195
Беларусь	94	78	40	43	84	44	48	46
Казахстан	3767	1490	691	404	1043	894	1227	1030
Кыргызстан	501	609	482	341	500	377	437	302
Республика Молдова	399	226	244	367	359	363	351	345
Таджикистан	98	107	87	97	86	49	58	70
Туркменистан	119	104	31	50	70	63	32	15
Узбекистан	942	719	294	401	360	369	390	315
Украина	3650	1777	1241	1775	2020	1703	5924	7773
из стран дальнего зарубежья	239	114	176	204	242	204	177	235
Германия	7	23	36	31	47	26	17	24
Грузия	115	55	35	37	46	42	33	35
Израиль	8	4	9	17	10	17	4	7
Латвия	19	4	8	10	10	14	9	6
Литва	13	3	11	13	5	6	8	7
США	1	-	9	15	10	4	5	18
Эстония	16	4	5	4	9	1	4	2
другие страны	60	21	63	77	105	94	97	136
Выбыло из области - всего	2015	1067	395	322	568	775	2037	3000
в том числе:								
в страны СНГ	1750	832	321	247	428	674	1858	2869
Азербайджан	33	7	2	-	10	6	52	58
Армения	5	11	1	6	18	48	151	170
Беларусь	96	53	21	12	12	18	24	21
Казахстан	184	122	68	37	55	105	157	767
Кыргызстан	44	7	16	16	71	44	62	295
Республика Молдова	29	11	8	4	21	41	172	167
Таджикистан	8	6	1	-	6	16	41	37
Туркменистан	9	3	-	3	6	12	21	13
Узбекистан	42	7	3	3	19	59	185	188
Украина	1300	605	201	166	210	325	993	1153
в страны дальнего зарубежья	265	235	74	75	140	101	179	131
Германия	114	130	24	14	30	37	39	35
Грузия	16	5	4	-	5	2	27	15
Израиль	24	26	6	4	9	9	8	5
Латвия	1	6	-	-	6	1	6	5
Литва	2	2	2	1	3	3	5	3
США	17	17	13	8	22	1	8	6
Эстония	3	6	1	-	1	2	2	2
другие страны	88	43	24	48	64	46	84	60

НАСЕЛЕНИЕ

4.23. ЧИСЛЕННОСТЬ БЕЖЕНЦЕВ, ВЫНУЖДЕННЫХ ПЕРЕСЕЛЕНЦЕВ И ЛИЦ, ПОЛУЧИВШИХ ВРЕМЕННОЕ УБЕЖИЩЕ

(на 1 января соответствующего года; человек)

	Численность беженцев		Численность вынужденных переселенцев		Численность лиц, получивших временное убежище	
	2015	2016	2015	2016	2015	2016
Всего	54	48	803	745	9988	9751
из них ранее постоянно проживали на территории:						
Абхазии	-	-	-	3	-	-
Азербайджана	-	-	1	-	-	-
Афганистана	6	5	-	-	-	1
Грузии	-	-	18	15	-	-
Казахстана	-	-	474	443	-	-
Кыргызстана	-	-	63	57	-	-
Республики Молдова	-	-	19	18	-	-
России	-	-	21	18	-	-
Сирии	-	-	-	-	15	15
Таджикистана	-	-	35	29	-	-
Узбекистана	-	-	167	154	-	-
Украины	48	43	-	3	9973	9735
Эстонии	-	-	5	5	-	-

Методологические пояснения

Первоисточником получения сведений о населении являются переписи населения.

Перепись населения - процесс сбора демографических, экономических и социальных данных, характеризующих каждого жителя страны или территории по состоянию на определенный момент времени.

Последняя Всероссийская перепись населения проведена в 2010 году по состоянию на 0 часов 14 октября.

Оценка численности населения - примерное определение числа жителей на территории страны или ее части; производится на основании итогов последней переписи населения, к которым ежегодно прибавляются числа родившихся и прибывших на данную территорию и вычитаются числа умерших и выбывших с данной территории.

Текущие оценки численности населения на 1 января рассчитываются на основании итогов последней переписи населения, к которым ежегодно прибавляются числа родившихся и прибывших на данную территорию и из которых вычитаются числа умерших и выбывших с данной территории. Текущие оценки численности уточняются на основании итогов очередной переписи населения.

Среднегодовая численность населения - средняя арифметическая из численностей на начало и конец соответствующего периода.

Естественное движение населения - обобщенное название совокупности рождений и смертей, изменяющих численность населения так называемым естественным путем. К естественному движению населения относятся также браки и разводы; хотя они не меняют численности населения непосредственно, но учитываются в том же порядке, что рождения и смерти.

Сведения **о рождениях и смертях** получены на основании статистической разработки, поступающих от органов ЗАГС форм Федерального статистического наблюдения за естественным движением населения, содержащих данные записей актов о рождении, смерти и медицинских свидетельств. В число родившихся включены только родившиеся живыми.

Сведения **о заключенных браках и расторгнутых браках (разводах)** получены на основании статистической разработки данных, содержащихся в записях актов гражданского состояния, составляемых на каждое такое событие органами записи актов гражданского состояния.

Сведения о браках и разводах за 1997-2010 годы получены на основании отчетности органов ЗАГС. Эта отчетность предусматривает свод данных не по месту жительства вступающих в брак и расторгающих брак, а по месту регистрации соответствующих событий.

С 2011 года разработка сведений о браках и разводах осуществляется на основании форм федерального статистического наблюдения за естественным движением населения и предусматривает свод данных по месту жительства вступающих в брак или расторгающих его. Данные отражают сведения о числе случаев государственной регистрации заключения и расторжения брака, зарегистрированных в органах ЗАГС. Данные о расторжении брака в связи с допустимостью составления двух актов записей (в случае оформления актов записей в отношении каждого из супругов в разных органах ЗАГС в соответствии с Федеральным законом "Об актах гражданского состояния", ст.35) отражают сведения о числе случаев государственной регистрации расторжения брака, а не о числе расторгнутых браков. С августа 2014г. в территориальные органы государственной статистики поступает информация от органов ЗАГС с учетом расторжения браков, осуществленных в судебном порядке.

Брачный возраст в Российской Федерации установлен законом - 18 лет для мужчин и женщин.

Органы местного самоуправления вправе по просьбе лиц, желающих вступить в брак, разрешить вступить в брак лицам, достигшим возраста 16 лет.

Датой заключения брака считается дата его регистрации в органах ЗАГС. Брак, расторгаемый в органах ЗАГС, прекращается со дня государственной регистрации расторжения брака в книге регистрации актов гражданского состояния, а при расторжении брака в суде - со дня вступления решения суда в законную силу. Возраст вступивших в брак вычислен как интервал времени между датой регистрации брака и датой рождения.

Общие показатели **естественного движения населения** используются, как правило, для оценки текущих изменений в развитии населения в целом, например, как составляющие при расчете его численности.

Естественный прирост населения - абсолютная величина разности между числами родившихся и умерших за определенный промежуток времени. Его величина может быть как положительной, так и отрицательной.

Коэффициенты рождаемости и смертности общие - отношение соответственно числа родившихся (живыми) и числа умерших в течение календарного года к среднегодовой численности населения. Исчисляются в промилле (на 1000 человек населения).

Коэффициент естественного прироста - разность общих коэффициентов рождаемости и смертности.

Коэффициенты брачности и разводимости общие - отношение числа зарегистрированных в течение календарного года браков и разводов к среднегодовой численности населения. Исчисляются в промилле (на 1000 человек населения).

Коэффициент младенческой смертности исчисляется как сумма двух составляющих, первая из которых - отношение числа умерших в возрасте до одного года из родившихся в том году, для которого вычисляется коэффициент, к общему числу родившихся в том же году, а вторая - отношение числа умерших в возрасте до одного года из родившихся в предыдущем году к общему числу родившихся в предыдущем году. Исчисляется в промилле (на 1000 родившихся живыми).

В соответствии со статьей 53 Федерального закона от 21 ноября 2011г. №323-ФЗ "Об основах охраны здоровья граждан в Российской Федерации" и приказом "О медицинских критериях рождения, форме документов о рождении и порядке его выдачи" от 27 декабря 2011г. №1687н Министерства здравоохранения и социального развития РФ с апреля 2012г. в разработку по естественному движению населения включаются все случаи живорождения с массой тела новорожденного 500 грамм и более.

Источником информации о **причинах смерти** являются записи в медицинских свидетельствах о смерти, составляемых врачом относительно заболевания, внешних причин смерти - несчастного случая, убийства, самоубийства и другого внешнего воздействия (повреждения в результате действий, предусмотренных законом, повреждения без уточнения их случайного или преднамеренного характера, повреждения в результате военных действий), послуживших причиной смерти. Такие записи служат основанием для указания причины смерти в записях актов о смерти.

Разработка записей актов на умерших по причинам смерти до 1999 г. производилась применительно к Краткой номенклатуре причин смерти (1981 г.), основанной на Международной статистической классификации болезней, травм и причин смерти (IX пересмотр Всемирной организации здравоохранения 1975 г.), с 1999 г. - по Краткой номенклатуре причин смерти 1997 г., основанной на Международной статистической классификации болезней и проблем, связанных со здоровьем (X пересмотр Всемирной организации здравоохранения 1989 г.).

Коэффициенты смертности по причинам смерти - отношение числа умерших от указанных причин смерти к среднегодовой численности населения по текущей оценке. В отличие от общих коэффициентов смертности они рассчитаны не на 1000 человек, а на 100 000 человек населения.

Данные о **миграции** получены в результате разработки поступивших от управления Федеральной миграционной службы России по Белгородской области листов статистического учета прибытия и выбытия, которые составляются при регистрации или снятии с регистрационного учета населения по месту жительства и при регистрации по месту пребывания на срок 9 месяцев и более.

Снятие с регистрационного учёта осуществляется автоматически в процессе электронной обработки данных о миграции населения при перемещении в пределах Российской Федерации, а также по истечении срока пребывания у мигрантов независимо от места прежнего жительства.

Первичные статистические учетные документы на мигрантов, зарегистрированных **по месту пребывания, вне зависимости от срока пребывания** до 2011г. не обрабатывались.

Информация о **вынужденных переселенцах и беженцах** публикуется по данным управления Федеральной миграционной службы России по Белгородской области. Численность вынужденных переселенцев и беженцев за год равна числу лиц, получивших в течение года в управлении Федеральной миграционной службы России по Белгородской области соответствующий официальный статус, к которому прибавляется число имеющих статус и прибывших из других регионов России и вычитается число снятых с учета из получивших статус в течение данного года. Число вынужденных переселенцев и беженцев с начала регистрации равно сумме соответ-

НАСЕЛЕНИЕ

ствующих чисел за указанные годы, из которых вычитается число снятых с учета из получивших статус в предыдущие годы.

Беженец - лицо, которое не является гражданином Российской Федерации и которое в силу вполне обоснованных опасений стать жертвой преследований по признаку расы, вероисповедания, гражданства, национальности, принадлежности к определенной социальной группе или политических убеждений находится вне страны своей гражданской принадлежности и не может пользоваться защитой этой страны или не желает пользоваться такой защитой вследствие таких опасений; или, не имея определенного гражданства и находясь вне страны своего прежнего обычного местожительства в результате подобных событий, не может или не желает вернуться в нее вследствие таких опасений (Федеральный закон Российской Федерации от 28 июня 1997 г. № 95-ФЗ "О внесении изменений и дополнений в Закон Российской Федерации "О беженцах").

Вынужденный переселенец - гражданин Российской Федерации, покинувший место жительства вследствие совершенного в отношении его или членов его семьи насилия или преследования в иных формах либо вследствие реальной опасности подвергнуться преследованию по признаку расовой или национальной принадлежности, вероисповедания, языка, а также по признаку принадлежности к определенной социальной группе или политических убеждений, ставших поводами для проведения враждебных кампаний в отношении конкретного лица или группы лиц, массовых нарушений общественного порядка (Федеральный закон Российской Федерации от 28 декабря 1995 г. № 202-ФЗ "О внесении изменений и дополнений в Закон Российской Федерации "О вынужденных переселенцах").

Временное убежище - это возможность иностранного гражданина или лица без гражданства временно пребывать на территории Российской Федерации (статья 12 Федерального закона Российской Федерации от 28 июня 1997 г. № 95-ФЗ "О внесении изменений и дополнений в Закон Российской Федерации "О беженцах").

ТРУД

Занятость и безработица

***Прием и выбытие
работников, использование
рабочего времени***

***Условия труда,
производственный
травматизм***

ЗАНЯТОСТЬ И БЕЗРАБОТИЦА	67
5.1. Численность рабочей силы, занятых и безработных	67
5.2. Уровень участия населения в рабочей силе, уровень занятости и уровень безработицы	67
5.3. Среднегодовая численность занятых в экономике по формам собственности	68
5.4. Среднегодовая численность занятых в экономике по видам экономической деятельности	69
5.5. Численность мужчин и женщин, занятых в экономике, по видам экономической деятельности	71
5.6. Численность занятых в экономике по полу и группам занятий	73
5.7. Распределение численности занятых в экономике по возрастным группам	74
5.8. Распределение численности занятых в экономике по уровню образования	75
5.9. Распределение численности безработных по возрастным группам	76
5.10. Распределение численности безработных по уровню образования	77
5.11. Распределение численности безработных по обстоятельствам незанятости	78
5.12. Распределение численности безработных по способам поиска работы	79
5.13. Распределение численности безработных по продолжительности поиска работы	80
5.14. Распределение численности безработных по полу и группам занятий по последнему месту работы	81
5.15. Средняя продолжительность поиска работы безработными по возрастным группам	83
5.16. Трудоустройство граждан государственными учреждениями службы занятости населения	84
5.17. Численность не занятых трудовой деятельностью граждан, состоящих на учете в государственных учреждениях службы занятости населения	85
ПРИЕМ И ВЫБЫТИЕ РАБОТНИКОВ, ИСПОЛЬЗОВАНИЕ РАБОЧЕГО ВРЕМЕНИ	85
5.18. Прием и выбытие работников по видам экономической деятельности	85
5.19. Численность работников организаций, работавших неполное рабочее время, по видам экономической деятельности в 2015 г.	87
УСЛОВИЯ ТРУДА, ПРОИЗВОДСТВЕННЫЙ ТРАВМАТИЗМ	88
5.20. Удельный вес численности работников, занятых на работах с вредными и (или) опасными условиями труда, по видам воздействующих производственных факторов	88
5.21. Удельный вес численности работников, занятых на работах с вредными и (или) опасными условиями труда, в организациях по формам собственности	89
5.22. Удельный вес численности мужчин и женщин, занятых на работах с вредными и (или) опасными условиями труда	90
5.23. Удельный вес численности работников, имеющих право на компенсации за работу во вредных и (или) опасных условиях труда	92
5.24. Травматизм на производстве	93
5.25. Численность пострадавших на производстве по видам экономической деятельности	94
Методологические пояснения	95

ЗАНЯТОСТЬ И БЕЗРАБОТИЦА

5.1. ЧИСЛЕННОСТЬ РАБОЧЕЙ СИЛЫ, ЗАНЯТЫХ И БЕЗРАБОТНЫХ

(тысяч человек)

	2000	2005	2010	2011	2012	2013	2014	2015
Численность рабочей силы¹⁾ -								
всего	740,6	714,9	779,3	766,7	786,7	809,8	814,1	806,4
мужчины	379,7	373,9	405,4	396,3	409,5	411,0	417,4	412,9
женщины	360,9	341,0	373,9	370,4	377,2	398,8	396,7	393,4
в том числе:								
занятые в экономике - всего	695,7	672,9	738,7	733,6	757,2	777,5	781,6	773,6
мужчины	353,1	354,6	382,0	377,1	394,5	396,9	400,6	396,5
женщины	342,6	318,3	356,7	356,4	362,8	380,7	381,0	377,1
безработные - всего	44,9	42,0	40,6	33,2	29,5	32,2	32,5	32,8
мужчины	26,6	19,3	23,4	19,2	15,0	14,1	16,8	16,5
женщины	18,3	22,7	17,1	14,0	14,5	18,1	15,7	16,3
Численность безработных, зарегистрированных в государственных учреждениях службы занятости населения (на конец года)²⁾ -								
всего	5,3	10,4	11,3	10,2	8,1	7,3	7,3	7,4
мужчины	1,1	2,5	4,4	3,7	3,1	3,1	3,0	3,1
женщины	4,2	7,9	6,9	6,5	4,9	4,3	4,3	4,3
Из них безработные, которым назначено пособие по безработице - всего	4,8	9,3	10,3	9,2	7,4	6,4	6,5	6,7

¹⁾ По материалам выборочного обследования рабочей силы, в среднем за год.

²⁾ По данным управления по труду и занятости населения Белгородской области.

5.2. УРОВЕНЬ УЧАСТИЯ НАСЕЛЕНИЯ В РАБОЧЕЙ СИЛЕ, УРОВЕНЬ ЗАНЯТОСТИ И УРОВЕНЬ БЕЗРАБОТИЦЫ¹⁾

(в процентах)

	2000	2005	2010	2011	2012	2013	2014	2015
Уровень участия населения в рабочей силе - всего	65,7	61,0	65,0	64,2	66,2	68,1	68,8	68,5
мужчины	71,6	67,5	72,2	70,8	73,4	73,7	75,1	74,6
женщины	60,3	55,2	58,6	58,3	59,8	63,2	63,3	63,1
Уровень занятости населения - всего	61,7	57,3	61,6	61,4	63,7	65,4	66,1	65,7
мужчины	66,6	64,0	68,1	67,4	70,7	71,2	72,1	71,6
женщины	57,3	51,5	55,9	56,1	57,5	60,3	60,8	60,4
Уровень безработицы - всего	6,1	6,0	5,2	4,3	3,7	4,0	4,0	4,1
мужчины	7,0	5,2	5,8	4,9	3,7	3,4	4,0	4,0
женщины	5,1	6,7	4,6	3,8	3,8	4,5	4,0	4,2
Уровень зарегистрированной безработицы (на конец года)²⁾ - всего	0,7	1,4	1,5	1,3	1,0	0,9	0,9	0,9
мужчины	0,3	0,6	1,1	0,9	0,8	0,7	0,7	0,8
женщины	1,1	2,3	1,8	1,7	1,3	1,1	1,1	1,1

¹⁾ По материалам выборочного обследования рабочей силы, в среднем за год.

²⁾ По данным управления по труду и занятости населения Белгородской области.

5.3. СРЕДНЕГОДОВАЯ ЧИСЛЕННОСТЬ ЗАНЯТЫХ В ЭКОНОМИКЕ ПО ФОРМАМ СОБСТВЕННОСТИ

	2000	2005	2010	2011	2012	2013	2014	2015
Тысяч человек								
Всего в экономике	671,3	674,7	693,5	698,1	700,1	700,2	699,1	698,1
в том числе по формам собственности:								
государственная, муниципальная	218,4	198,7	188,5	186,0	185,8	182,5	180,3	177,9
частная	386,2	417,5	465,9	466,7	472,7	474,3	474,9	479,7
собственность общественных и религиозных организаций (объединений)	5,2	2,3	3,1	3,1	3,4	3,3	3,0	2,1
смешанная российская	55,3	21,2	20,1	24,4	23,1	25,2	27,5	26,2
иностранная, совместная российская и иностранная	6,2	35,0	15,8	17,9	15,1	14,9	13,4	12,2
В процентах к итогу								
Всего в экономике	100	100	100	100	100	100	100	100
в том числе по формам собственности:								
государственная, муниципальная	32,5	29,5	27,2	26,6	26,5	26,1	25,8	25,5
частная	57,5	61,9	67,2	66,9	67,5	67,7	67,9	68,7
собственность общественных и религиозных организаций (объединений)	0,8	0,3	0,4	0,4	0,5	0,5	0,4	0,3
смешанная российская	8,2	3,1	2,9	3,5	3,3	3,6	3,9	3,8
иностранная, совместная российская и иностранная	0,9	5,2	2,3	2,6	2,2	2,1	1,9	1,7

5.4. СРЕДНЕГОДОВАЯ ЧИСЛЕННОСТЬ ЗАНЯТЫХ В ЭКОНОМИКЕ ПО ВИДАМ ЭКОНОМИЧЕСКОЙ ДЕЯТЕЛЬНОСТИ¹⁾

	2000	2005	2010	2011	2012	2013	2014	2015
Тысяч человек								
Всего в экономике	671,3	674,7	693,5	698,1	700,1	700,2	699,1	698,1
в том числе по видам экономической деятельности:								
сельское хозяйство, охота и лесное хозяйство	161,7	129,7	131,0	131,1	131,1	131,2	129,3	131,2
рыболовство, рыбоводство	0,7	0,5	0,4	0,4	0,5	0,5	0,3	0,4
добыча полезных ископаемых	24,8	20,8	22,2	22,3	22,3	22,4	23,2	22,9
обрабатывающие производства	121,2	115,9	118,7	118,7	118,7	117,7	118,7	111,5
производство и распределение электроэнергии, газа и воды	18,2	16,8	17,3	17,4	17,8	17,0	16,4	16,5
строительство	47,8	59,7	58,2	58,4	58,5	57,5	53,4	52,8
оптовая и розничная торговля; ремонт автотранспортных средств, мотоциклов, бытовых изделий и предметов личного пользования	57,1	87,0	89,8	90,0	90,2	92,1	94,3	98,7
гостиницы и рестораны	9,5	5,8	6,6	6,6	6,6	6,7	6,8	7,2
транспорт и связь	44,0	38,8	40,2	40,3	40,5	40,6	42,2	43,8
финансовая деятельность	5,7	6,4	8,1	8,1	8,1	8,4	8,2	8,0
операции с недвижимым имуществом, аренда и предоставление услуг	25,7	29,6	31,2	36,8	37,2	38,9	41,1	44,0
из них научные исследования и разработки	...	1,4	0,8	0,9	1,0	1,0	1,0	1,1
государственное управление и обеспечение военной безопасности; социальное страхование	29,2	33,6	35,1	34,0	33,8	33,3	32,3	31,8
образование	64,7	66,1	66,2	66,2	66,3	65,3	64,8	61,0
здравоохранение и предоставление социальных услуг	44,0	43,6	44,8	45,1	45,4	45,6	45,6	45,6
предоставление прочих коммунальных, социальных и персональных услуг	17,2	20,2	23,7	22,8	23,0	23,0	23,5	22,4
деятельность домашних хозяйств	-	-	-	-	-	-	-	0,3

ТРУД

Продолжение табл. 5.4

	2000	2005	2010	2011	2012	2013	2014	2015
В процентах к итогу								
Всего в экономике	100	100	100	100	100	100	100	100
в том числе по видам экономической деятельности:								
сельское хозяйство, охота и лесное хозяйство	24,1	19,2	18,9	18,8	18,7	18,7	18,5	18,8
рыболовство, рыбоводство	0,1	0,1	0,1	0,1	0,1	0,1	0,1	0,1
добыча полезных ископаемых	3,7	3,1	3,2	3,2	3,2	3,2	3,3	3,3
обрабатывающие производства	18,0	17,2	17,1	17,0	17,0	16,8	17,0	16,0
производство и распределение электроэнергии, газа и воды	2,7	2,5	2,5	2,5	2,5	2,4	2,3	2,4
строительство	7,1	8,9	8,4	8,4	8,4	8,2	7,6	7,6
оптовая и розничная торговля; ремонт автотранспортных средств, мотоциклов, бытовых изделий и предметов личного пользования	8,5	12,9	12,9	12,9	12,9	13,2	13,5	14,1
гостиницы и рестораны	1,4	0,9	0,9	0,9	0,9	0,9	1,0	1,0
транспорт и связь	6,6	5,7	5,8	5,8	5,8	5,8	6,0	6,3
финансовая деятельность	0,9	1,0	1,2	1,2	1,1	1,2	1,2	1,1
операции с недвижимым имуществом, аренда и предоставление услуг	3,8	4,4	4,5	5,3	5,3	5,6	5,9	6,3
из них научные исследования и разработки	...	0,2	0,1	0,1	0,1	0,1	0,1	0,2
государственное управление и обеспечение военной безопасности; социальное страхование	4,3	5,0	5,1	4,9	4,8	4,8	4,6	4,5
образование	9,6	9,8	9,5	9,5	9,5	9,3	9,3	8,7
здравоохранение и предоставление социальных услуг	6,5	6,5	6,5	6,5	6,5	6,5	6,5	6,5
предоставление прочих коммунальных, социальных и персональных услуг	2,6	3,0	3,4	3,3	3,3	3,3	3,2	3,2
деятельность домашних хозяйств	-	-	-	-	-	-	-	0,0

¹⁾ Данные сформированы по основному виду экономической деятельности.

5.5. ЧИСЛЕННОСТЬ МУЖЧИН И ЖЕНЩИН, ЗАНЯТЫХ В ЭКОНОМИКЕ, ПО ВИДАМ ЭКОНОМИЧЕСКОЙ ДЕЯТЕЛЬНОСТИ¹⁾

	2013		2014		2015	
	Мужчины	Женщины	Мужчины	Женщины	Мужчины	Женщины
Тысяч человек						
Всего в экономике	396,9	380,7	400,6	381,0	396,5	377,1
в том числе по видам экономической деятельности:						
сельское хозяйство, охота и лесное хозяйство; рыболовство, рыбоводство	69,2	53,7	71,3	44,6	60,7	42,9
добыча полезных ископаемых	24,9	6,3	30,2	8,5	22,9	5,5
обрабатывающие производства	76,7	50,1	77,4	52,4	85,2	59,1
производство и распределение электроэнергии, газа и воды	15,0	5,9	17,7	9,8	16,6	6,5
строительство	54,6	9,6	49,7	9,9	54,7	8,5
оптовая и розничная торговля; ремонт автотранспортных средств, мотоциклов, бытовых изделий и предметов личного пользования, гостиницы и рестораны	36,1	80,2	38,7	78,1	36,9	81,6
транспорт и связь	41,7	14,3	36,3	15,0	39,4	16,2
финансовая деятельность, операции с недвижимым имуществом, аренда и предоставление услуг	20,7	20,9	16,9	19,4	16,4	18,3
государственное управление и обеспечение военной безопасности; социальное страхование	27,9	20,9	28,9	21,2	33,8	18,3
образование	13,4	54,4	14,0	55,7	13,1	52,5
здравоохранение и предоставление социальных услуг	9,1	47,5	11,6	45,3	7,5	50,1
другие виды экономической деятельности	7,5	16,9	7,8	21,1	9,2	17,7

	2013		2014		2015	
	Мужчи- ны	Женщи- ны	Мужчи- ны	Женщи- ны	Мужчи- ны	Женщи- ны
В процентах к итогу						
Всего в экономике	100	100	100	100	100	100
в том числе по видам экономической деятельности:						
сельское хозяйство, охота и лесное хозяйство; рыболовство, рыбоводство	17,4	14,1	17,8	11,7	15,3	11,4
добыча полезных ископаемых	6,3	1,6	7,5	2,2	5,8	1,5
обрабатывающие производства	19,3	13,2	19,3	13,8	21,5	15,7
производство и распределение электроэнергии, газа и воды	3,8	1,5	4,4	2,6	4,2	1,7
строительство	13,8	2,5	12,4	2,6	13,8	2,3
оптовая и розничная торговля; ремонт автотранспортных средств, мотоциклов, бытовых изделий и предметов личного пользования, гостиницы и рестораны	9,1	21,1	9,6	20,5	9,3	21,6
транспорт и связь	10,5	3,8	9,1	3,9	9,9	4,3
финансовая деятельность, операции с недвижимым имуществом, аренда и предоставление услуг	5,2	5,5	4,2	5,1	4,1	4,8
государственное управление и обеспечение военной безопасности; социальное страхование	7,0	5,5	7,2	5,6	8,5	4,9
образование	3,4	14,3	3,5	14,6	3,3	13,9
здравоохранение и предоставление социальных услуг	2,3	12,5	2,9	11,9	1,9	13,3
другие виды экономической деятельности	1,9	4,4	2,0	5,6	2,3	4,7

¹⁾ Здесь и в табл. 5.6-5.15 данные приведены по материалам выборочного обследования рабочей силы, в среднем за год.

5.6. ЧИСЛЕННОСТЬ ЗАНЯТЫХ В ЭКОНОМИКЕ ПО ПОЛУ И ГРУППАМ ЗАНЯТИЙ¹⁾

(тысяч человек)

	2013			2014			2015		
	Всего	в том числе		Всего	в том числе		Всего	в том числе	
		мужчины	женщины		мужчины	женщины		мужчины	женщины
Занятые в экономике - всего	777,5	396,9	380,7	781,6	400,6	381,0	773,6	396,5	377,1
Руководители (представители) органов власти и управления всех уровней, включая руководителей учреждений, организаций, предприятий и их структурных подразделений (служб)	69,0	41,4	27,6	64,9	36,7	28,2	57,7	34,4	23,3
Специалисты высшего уровня квалификации	126,8	44,2	82,6	124,9	42,9	82,0	122,0	44,5	77,5
Специалисты среднего уровня квалификации	96,0	29,7	66,3	108,9	33,3	75,7	101,0	33,0	68,0
Служащие, занятые подготовкой информации, оформлением документации, учетом и обслуживанием	17,5	0,8	16,8	16,0	1,4	14,6	17,4	1,1	16,3
Работники сферы обслуживания, жилищно-коммунального хозяйства, торговли и родственных видов деятельности	107,0	29,3	77,7	105,3	34,7	70,7	114,5	31,8	82,8
Квалифицированные работники сельского, лесного, охотничьего хозяйств, рыбоводства и рыболовства	61,2	24,3	36,8	45,4	16,8	28,6	49,4	19,8	29,6
Квалифицированные рабочие промышленных предприятий, строительства, транспорта, связи, геологии и разведки недр	107,9	88,3	19,6	116,8	94,2	22,6	119,2	94,6	24,6
Операторы, аппаратчики, машинисты установок и машин	114,2	97,6	16,6	121,4	104,1	17,2	118,7	100,7	17,9
Неквалифицированные рабочие	77,9	41,2	36,7	78,1	36,6	41,4	73,7	36,5	37,1

¹⁾ Перечень группировок занятий приведен в соответствии с Общероссийским классификатором занятий (ОКЗ).

5.7. РАСПРЕДЕЛЕНИЕ ЧИСЛЕННОСТИ ЗАНЯТЫХ В ЭКОНОМИКЕ ПО ВОЗРАСТНЫМ ГРУППАМ

(в процентах к итогу)

	Занятые в экономике - всего	в том числе в возрасте, лет										Средний возраст занятых в экономике, лет
		до 20	20-24	25-29	30-34	35-39	40-44	45-49	50-54	55-59	60-72	
Всего												
2010	100	0,7	9,7	13,6	12,6	12,4	12,0	14,3	13,5	8,2	3,1	39,9
2011	100	0,9	9,3	13,9	13,3	12,6	11,8	13,7	14,3	8,1	2,1	39,6
2012	100	0,7	8,3	14,2	13,4	12,8	11,8	13,1	14,3	8,6	2,7	40,0
2013	100	0,7	8,5	14,1	12,7	12,7	11,6	12,7	14,1	9,1	3,8	40,3
2014	100	0,5	8,4	14,6	13,0	12,2	11,3	12,2	14,2	9,2	4,4	40,5
2015	100	0,4	6,7	14,2	13,7	12,9	11,9	11,8	14,3	10,4	3,7	40,7
Мужчины												
2010	100	1,1	10,2	14,6	12,4	11,7	11,1	13,5	12,4	9,0	3,9	39,8
2011	100	1,4	9,7	14,8	13,2	12,0	10,8	12,8	13,2	9,7	2,4	39,5
2012	100	0,8	9,0	15,2	13,3	12,3	10,8	12,2	13,2	10,2	3,0	39,8
2013	100	0,8	9,1	14,8	13,1	12,3	11,1	12,0	13,3	9,8	3,8	40,0
2014	100	0,7	9,5	15,2	13,4	11,8	10,6	11,4	12,8	9,7	4,8	40,0
2015	100	0,6	7,0	15,1	13,8	12,5	11,4	10,9	13,3	10,9	4,3	40,6
Женщины												
2010	100	0,4	9,2	12,5	12,7	13,0	12,8	15,1	14,7	7,2	2,3	40,0
2011	100	0,4	8,8	13,0	13,4	13,1	12,8	14,6	15,5	6,5	1,8	39,8
2012	100	0,5	7,5	13,2	13,5	13,4	13,0	14,2	15,5	6,8	2,4	40,2
2013	100	0,6	7,9	13,4	12,4	13,1	12,1	13,4	14,9	8,4	3,8	40,6
2014	100	0,2	7,3	14,0	12,5	12,6	12,1	13,0	15,6	8,7	3,9	40,9
2015	100	0,2	6,4	13,3	13,6	13,4	12,3	12,6	15,3	9,8	3,1	40,9

5.8. РАСПРЕДЕЛЕНИЕ ЧИСЛЕННОСТИ ЗАНЯТЫХ В ЭКОНОМИКЕ ПО УРОВНЮ ОБРАЗОВАНИЯ

(в процентах к итогу)

	Занятые в экономике - всего	в том числе имеют образование					
		высшее ¹⁾	среднее профессиональное		среднее общее	основное общее	не имеют основного общего образования
			по программе подготовки специалистов среднего звена	по программе подготовки квалифицированных рабочих (служащих) ²⁾			
Всего							
2010	100	26,5	25,8	23,4	21,7	2,5	0,1
2011	100	28,9	25,1	21,6	21,4	2,9	0,1
2012	100	28,4	25,7	22,5	20,3	2,9	0,1
2013	100	29,5	25,8	22,8	19,2	2,3	0,4
2014	100	29,9	26,4	22,3	19,0	2,3	0,0
2015	100	30,4	25,6	22,0	19,9	2,0	0,2
Мужчины							
2010	100	22,5	19,6	30,0	24,9	2,9	0,1
2011	100	23,9	19,1	28,5	25,1	3,2	0,2
2012	100	24,1	20,2	28,2	24,1	3,3	0,1
2013	100	25,3	20,4	29,2	22,3	2,5	0,4
2014	100	25,1	21,4	28,6	22,3	2,5	0,1
2015	100	25,7	21,1	27,8	23,0	2,2	0,2
Женщины							
2010	100	30,8	32,5	16,3	18,2	2,0	0,1
2011	100	34,1	31,5	14,4	17,4	2,6	-
2012	100	33,1	31,7	16,4	16,1	2,5	0,2
2013	100	34,0	31,5	16,1	15,9	2,2	0,3
2014	100	35,0	31,6	15,7	15,6	2,1	-
2015	100	35,3	30,4	15,9	16,6	1,7	0,1

¹⁾Включая лиц, имеющих послевузовское образование.

²⁾Включая начальное профессиональное образование.

5.9. РАСПРЕДЕЛЕНИЕ ЧИСЛЕННОСТИ БЕЗРАБОТНЫХ ПО ВОЗРАСТНЫМ ГРУППАМ

(в процентах к итогу)

	Безра- бот- ные - всего	в том числе в возрасте, лет										Средний возраст безра- ботных, лет	
		до 20	20-24	25-29	30-34	35-39	40-44	45-49	50-54	55-59	60-72		
Всего													
2010	100	3,4	23,1	14,7	15,9	9,5	8,5	10,9	9,6	4,4	-	34,4	
2011	100	3,8	20,4	16,2	14,8	11,5	10,1	13,4	7,0	2,8	-	34,3	
2012	100	2,0	25,4	17,5	10,3	10,3	7,1	11,2	9,3	6,7	0,2	34,9	
2013	100	4,5	17,6	16,5	12,6	9,4	8,1	11,9	9,4	6,2	3,8	36,3	
2014	100	4,9	15,9	9,5	12,4	13,6	10,0	7,5	12,9	8,9	4,3	38,1	
2015	100	4,6	25,2	17,5	12,3	8,9	7,2	6,6	9,0	5,8	2,9	34,3	
Мужчины													
2010	100	2,7	25,3	11,3	16,2	9,4	8,5	10,9	9,7	6,0	-	34,8	
2011	100	4,5	20,9	16,9	15,8	8,0	12,0	11,0	6,4	4,4	-	34,0	
2012	100	1,5	27,0	16,8	7,4	7,0	11,9	11,1	9,9	7,6	-	35,3	
2013	100	7,9	20,7	19,9	11,9	8,0	4,6	11,1	9,3	3,7	2,9	33,7	
2014	100	7,4	13,1	11,0	10,3	11,9	10,6	7,1	14,0	8,6	5,9	38,7	
2015	100	8,1	22,3	20,2	11,7	8,2	4,8	8,1	8,6	5,8	2,3	33,8	
Женщины													
2010	100	4,3	20,1	19,4	15,4	9,5	8,6	10,9	9,5	2,3	-	33,8	
2011	100	2,9	19,7	15,3	13,3	16,3	7,5	16,8	7,9	0,4	-	34,7	
2012	100	2,5	23,8	18,2	13,3	13,8	2,1	11,3	8,7	5,9	0,4	34,4	
2013	100	1,9	15,3	13,9	13,2	10,5	10,7	12,4	9,4	8,2	4,5	38,3	
2014	100	2,1	19,0	7,9	14,7	15,4	9,3	7,9	11,8	9,3	2,5	37,5	
2015	100	1,1	28,2	14,8	12,9	9,6	9,6	5,1	9,5	5,7	3,5	34,9	

5.10. РАСПРЕДЕЛЕНИЕ ЧИСЛЕННОСТИ БЕЗРАБОТНЫХ ПО УРОВНЮ ОБРАЗОВАНИЯ

(в процентах к итогу)

	Безра- ботные - всего	в том числе имеют образование					
		высшее ¹⁾	среднее профессиональное		среднее общее	основное общее	неимеют основного общего образования
			по про- грамме подготовки специали- стов сред- него звена	по про- грамме подготовки квалифици- рованных рабочих (служа- щих) ²⁾			
Всего							
2000	100	16,3	30,2	20,2	23,5	9,8	-
2010	100	21,1	23,9	26,9	22,3	5,9	-
2011	100	22,8	17,9	27,5	26,7	4,9	0,3
2012	100	30,7	20,5	20,3	24,5	3,9	-
2013	100	24,6	22,5	19,6	24,5	8,6	0,2
2014	100	25,0	24,0	18,5	26,5	5,5	0,5
2015	100	23,5	20,2	17,5	33,2	4,6	1,0
Мужчины							
2000	100	18,1	29,2	18,6	23,0	11,1	-
2010	100	12,6	25,9	31,1	21,7	8,7	-
2011	100	16,7	15,9	32,1	29,3	5,5	0,5
2012	100	21,2	22,1	27,7	23,4	5,6	-
2013	100	28,0	14,0	22,1	26,2	9,7	-
2014	100	23,8	17,0	18,2	37,0	4,0	-
2015	100	20,1	18,2	23,6	34,3	3,7	-
Женщины							
2000	100	13,6	31,8	22,4	24,2	8,0	-
2010	100	32,7	21,0	21,1	23,1	2,1	-
2011	100	31,2	20,6	21,1	23,1	4,0	-
2012	100	40,6	19,0	12,6	25,6	2,2	-
2013	100	21,9	29,2	17,6	23,1	7,8	0,4
2014	100	26,2	31,4	18,9	15,3	7,2	1,0
2015	100	27,0	22,2	11,3	32,0	5,5	2,0

¹⁾ Включая лиц, имеющих послевузовское образование.

²⁾ Включая начальное профессиональное образование.

5.11. РАСПРЕДЕЛЕНИЕ ЧИСЛЕННОСТИ БЕЗРАБОТНЫХ ПО ОБСТОЯТЕЛЬСТВАМ НЕЗАНЯТОСТИ

(в процентах к итогу)

	Безработные - всего	в том числе			
		ранее имели работу	из них оставили прежнее место работы в связи		ранее не имели работы
			с высвобождением по причине сокращения штатов, ликвидации организации, собственного дела	с увольнением по собственному желанию	
Всего					
2000	100	82,0	24,5	26,3	18,0
2010	100	77,1	23,6	32,2	22,9
2011	100	74,0	21,7	25,7	26,0
2012	100	71,1	23,1	21,0	28,9
2013	100	70,5	20,4	20,3	29,5
2014	100	80,3	14,6	28,1	31,5
2015	100	71,5	7,3	26,5	30,7
Мужчины					
2000	100	84,4	29,8	27,7	15,6
2010	100	79,3	19,4	36,8	20,7
2011	100	76,7	21,9	28,3	23,3
2012	100	76,6	22,3	24,7	23,4
2013	100	63,1	18,3	21,0	36,9
2014	100	83,0	10,5	33,7	33,3
2015	100	75,0	7,0	29,8	29,7
Женщины					
2000	100	78,5	16,9	24,4	21,5
2010	100	74,0	29,3	25,8	26,0
2011	100	70,3	21,3	22,1	29,7
2012	100	65,5	23,9	17,2	34,5
2013	100	76,3	22,0	19,6	23,7
2014	100	77,3	18,9	22,2	29,6
2015	100	67,9	7,6	23,2	31,6

5.12. РАСПРЕДЕЛЕНИЕ ЧИСЛЕННОСТИ БЕЗРАБОТНЫХ ПО СПОСОБАМ ПОИСКА РАБОТЫ

(в процентах)

	Безработные ¹⁾ - всего	из них использовали способы поиска работы						
		обращение в государственные учреждения занятости населения	обращение в коммерческую службу занятости	подача объявлений в печать, отклик на объявления	обращение к друзьям, родственникам, знакомым	непосредственное обращение к администрации/работодателю	поиск земли, зданий, машин и оборудования и др. для открытия собственного дела	другие способы
Всего								
2000	100	29,1	1,1	12,1	44,7	26,7	-	8,2
2010	100	36,1	1,6	17,0	35,7	32,5	-	5,5
2011	100	24,6	3,6	39,4	66,0	25,7	-	15,7
2012	100	30,7	3,2	41,1	67,2	31,3	-	9,9
2013	100	25,0	1,4	45,1	58,2	21,2	-	3,9
2014	100	27,9	1,7	48,8	64,0	23,0	-	8,3
2015	100	27,6	3,7	60,7	65,8	25,8	-	4,8
Мужчины								
2000	100	27,3	-	10,0	35,5	28,3	-	12,4
2010	100	27,2	1,6	16,6	35,7	39,2	-	6,4
2011	100	16,5	3,7	41,0	70,6	28,6	-	16,2
2012	100	25,1	4,6	42,4	66,2	31,3	-	13,2
2013	100	18,4	1,4	48,6	62,0	17,7	-	4,2
2014	100	25,2	1,7	42,2	62,3	27,6	-	10,0
2015	100	25,5	4,2	54,3	64,5	37,1	-	1,5
Женщины								
2000	100	31,8	2,9	15,1	58,1	24,3	-	2,2
2010	100	48,2	1,6	17,5	35,7	23,4	-	4,2
2011	100	35,8	3,4	37,2	59,7	21,8	-	15,0
2012	100	36,6	1,8	39,7	68,3	31,4	-	6,5
2013	100	30,2	1,3	42,5	55,3	23,9	-	3,6
2014	100	30,8	1,6	55,7	65,9	18,0	-	6,6
2015	100	29,7	3,2	67,1	67,1	14,4	-	8,2

¹⁾ Сумма значений превышает 100%, так как безработные указывали все использованные способы поиска работы.

5.13. РАСПРЕДЕЛЕНИЕ ЧИСЛЕННОСТИ БЕЗРАБОТНЫХ ПО ПРОДОЛЖИТЕЛЬНОСТИ ПОИСКА РАБОТЫ

(в процентах к итогу)

	Безра- ботные - всего	в том числе ищут работу				Среднее время поиска работы, месяцев
		до 3 месяцев	от 3 до 6 месяцев	от 6 до 12 месяцев	12 месяцев и более	
Всего						
2000	100	15,5	17,1	21,4	46,0	9,8
2010	100	33,4	24,4	21,0	21,2	6,8
2011	100	32,4	18,0	25,4	24,3	7,2
2012	100	36,8	22,9	19,9	20,4	6,5
2013	100	31,7	19,0	22,9	26,5	7,3
2014	100	47,5	13,4	15,6	23,6	6,3
2015	100	42,7	20,1	17,0	20,2	6,1
Мужчины						
2000	100	17,1	19,3	25,8	37,8	9,2
2010	100	33,1	24,2	20,1	22,6	6,9
2011	100	38,9	16,2	22,0	22,7	6,7
2012	100	37,0	22,4	15,8	24,8	6,8
2013	100	30,7	16,7	30,0	22,6	7,1
2014	100	46,2	12,5	17,6	23,7	6,5
2015	100	43,9	21,7	15,5	18,8	5,8
Женщины						
2000	100	13,2	13,9	14,9	58,0	10,6
2010	100	33,8	24,7	22,2	19,2	6,7
2011	100	23,2	20,4	29,8	26,5	8,0
2012	100	36,6	23,4	24,1	15,9	6,1
2013	100	32,4	20,7	17,4	29,5	7,4
2014	100	48,9	14,3	13,4	23,4	6,1
2015	100	41,6	18,4	18,6	21,5	6,4

5.14. РАСПРЕДЕЛЕНИЕ ЧИСЛЕННОСТИ БЕЗРАБОТНЫХ ПО ПОЛУ И ГРУППАМ ЗАНЯТИЙ ПО ПОСЛЕДНЕМУ МЕСТУ РАБОТЫ

	Тыс. человек			В процентах к итогу		
	всего	мужчины	женщины	всего	мужчины	женщины
2013г.						
Безработные - всего	32,2	14,1	18,1	100	100	100
Руководители (представители) органов власти и управления всех уровней, включая руководителей организаций	1,1	0,3	0,8	3,5	2,3	4,4
Специалисты высшего уровня квалификации	2,9	1,1	1,8	9,1	7,5	10,4
Специалисты среднего уровня квалификации	3,2	1,1	2,1	10,1	8,1	11,6
Работники, занятые подготовкой информации, оформлением документации, учетом и обслуживанием	0,2	-	0,2	0,7	-	1,2
Работники сферы обслуживания, жилищно-коммунального хозяйства, торговли и родственных видов деятельности	4,4	0,6	3,8	13,6	4,4	20,7
Квалифицированные работники сельского, лесного, охотничьего хозяйств, рыбоводства и рыболовства	1,1	0,3	0,8	3,4	2,1	4,5
Квалифицированные рабочие промышленных предприятий, строительства, транспорта, связи, геологии и разведки недр	3,2	2,3	0,9	9,9	16,3	4,9
Операторы, аппаратчики, машинисты установок и машин	1,9	1,6	0,3	5,8	11,4	1,4
Неквалифицированные рабочие	4,7	1,6	3,1	14,4	11,0	17,2
Не имеют опыта работы	9,5	5,2	4,3	29,5	36,9	23,7
2014г.						
Безработные - всего	32,5	16,8	15,7	100	100	100
Руководители (представители) органов власти и управления всех уровней, включая руководителей организаций	1,9	1,5	0,5	6,0	8,7	3,0
Специалисты высшего уровня квалификации	2,4	0,9	1,5	7,5	5,5	9,6
Специалисты среднего уровня квалификации	3,1	0,9	2,1	9,4	5,6	13,5
Работники, занятые подготовкой информации, оформлением документации, учетом и обслуживанием	0,2	-	0,2	0,8	-	1,6

ТРУД

Продолжение табл. 5.14

	Тыс. человек			В процентах к итогу		
	всего	мужчины	женщины	всего	мужчины	женщины
Работники сферы обслуживания, жилищно-коммунального хозяйства, торговли и родственных видов деятельности	4,9	0,7	4,2	15,2	4,4	26,8
Квалифицированные работники сельского, лесного, охотничьего хозяйств, рыбоводства и рыболовства	1,0	0,5	0,5	3,2	3,0	3,4
Квалифицированные рабочие промышленных предприятий, строительства, транспорта, связи, геологии и разведки недр	3,1	2,3	0,8	9,6	13,7	5,2
Операторы, аппаратчики, машинисты установок и машин	4,0	3,5	0,5	12,3	21,1	2,9
Неквалифицированные рабочие	5,3	3,5	1,8	16,3	20,9	11,4
Не имеют опыта работы	6,4	2,8	3,6	19,7	17,0	22,7
2015г.						
Безработные -всего	32,8	16,5	16,3	100	100	100
Руководители (представители) органов власти и управления всех уровней, включая руководителей организаций	1,3	0,7	0,6	4,0	4,4	3,6
Специалисты высшего уровня квалификации	1,5	0,1	1,4	4,7	0,7	8,7
Специалисты среднего уровня квалификации	1,7	0,9	0,9	5,3	5,3	5,3
Работники, занятые подготовкой информации, оформлением документации, учетом и обслуживанием	0,6	-	0,6	1,7	-	3,5
Работники сферы обслуживания, жилищно-коммунального хозяйства, торговли и родственных видов деятельности	4,9	0,8	4,1	14,9	4,7	25,1
Квалифицированные работники сельского, лесного, охотничьего хозяйств, рыбоводства и рыболовства	1,1	0,4	0,7	3,4	2,3	4,6
Квалифицированные рабочие промышленных предприятий, строительства, транспорта, связи, геологии и разведки недр	4,2	3,3	1,0	12,9	19,8	5,9
Операторы, аппаратчики, машинисты установок и машин	3,8	3,4	0,4	11,6	20,8	2,4
Неквалифицированные рабочие	4,2	2,8	1,4	12,8	16,9	8,7
Не имеют опыта работы	9,4	4,1	5,2	28,5	25,0	32,1

5.15. СРЕДНЯЯ ПРОДОЛЖИТЕЛЬНОСТЬ ПОИСКА РАБОТЫ БЕЗРАБОТНЫМИ ПО ВОЗРАСТНЫМ ГРУППАМ

(месяцев)

	Все безра- ботные	в том числе в возрасте, лет										
		до 20	20-24	25-29	30-34	35-39	40-44	45-49	50-54	55-59	60-72	
Всего												
2000	9,8	9,1	7,5	10,6	8,4	8,9	13,3	9,2	14,1	9,5	-	
2010	6,8	4,1	5,6	6,9	6,6	9,3	6,6	7,9	6,8	7,7	-	
2011	7,2	3,5	6,2	7,4	8,0	6,7	8,3	7,3	9,1	8,1	-	
2012	6,5	5,2	5,8	5,0	7,4	7,1	6,7	7,7	8,2	6,0	4,5	
2013	7,3	2,5	5,4	7,9	9,9	6,9	6,2	9,1	8,0	3,8	24,2	
2014	6,3	1,6	4,9	5,9	5,3	7,4	7,5	7,9	7,6	4,9	10,1	
2015	6,1	2,2	5,6	6,9	5,1	7,4	6,8	6,6	6,8	5,5	7,8	
Мужчины												
2000	9,2	9,5	5,5	10,6	5,2	8,2	14,0	10,4	11,3	10,7	-	
2010	6,9	3,5	5,4	7,7	6,6	9,4	7,0	7,9	7,8	6,2	-	
2011	6,7	3,3	5,7	6,8	7,7	6,3	7,4	6,9	6,9	8,3	-	
2012	6,8	5,4	6,2	5,2	8,2	5,6	6,7	6,9	9,0	9,6	-	
2013	7,1	2,9	5,3	7,9	10,2	8,1	6,6	8,2	6,9	8,0	7,6	
2014	6,5	1,9	5,5	5,6	5,0	9,5	8,2	7,7	6,2	6,6	8,1	
2015	5,8	2,4	5,5	4,9	5,6	7,6	5,9	5,7	7,8	7,3	12,4	
Женщины												
2000	10,6	8,8	10,3	10,6	12,3	11,5	12,2	6,4	15,0	4,5	-	
2010	6,7	4,7	6,0	6,3	6,7	9,1	6,0	7,9	5,4	12,7	-	
2011	8,0	4,1	6,9	8,4	8,7	7,0	10,3	7,6	11,6	4,5	-	
2012	6,1	5,1	5,3	4,8	7,0	8,0	7,0	8,6	7,2	1,2	4,5	
2013	7,4	1,1	5,5	7,8	9,7	6,2	6,1	9,8	8,8	2,4	13,4	
2014	6,1	0,5	4,4	6,4	5,5	5,7	6,7	8,1	9,3	3,3	15,0	
2015	6,4	1,1	5,6	9,8	4,6	7,2	7,3	8,2	6,0	3,7	4,8	

5.16. ТРУДОУСТРОЙСТВО ГРАЖДАН ГОСУДАРСТВЕННЫМИ УЧРЕЖДЕНИЯМИ СЛУЖБЫ ЗАНЯТОСТИ НАСЕЛЕНИЯ¹⁾

	Обратились по вопросу трудо- устройства, человек	Трудоустроены	
		человек	в процентах от числа обратившихся
Численность граждан, ищущих работу			
2000	48825	35130	72,0
2005	60364	45230	74,9
2010	52080	31901	61,3
2011	45770	27609	60,3
2012	36811	20957	56,9
2013	35303	21068	59,7
2014	30528	20855	68,3
2015	33187	20733	62,5
из них:			
незанятые трудовой деятельностью			
2000	34049	22018	64,7
2005	44047	29111	66,1
2010	44733	24656	55,1
2011	38632	20743	53,7
2012	29865	14447	48,4
2013	28652	14846	51,8
2014	26434	15142	57,3
2015	27380	14888	54,4
пенсионеры			
2000	1423	734	51,6
2005	3572	1906	53,4
2010	3866	1190	30,8
2011	3802	1054	27,7
2012	2349	669	28,5
2013	909	310	34,1
2014	1099	283	25,8
2015	1178	292	24,8

¹⁾ По данным управления по труду и занятости населения Белгородской области.

5.17. ЧИСЛЕННОСТЬ НЕ ЗАНЯТЫХ ТРУДОВОЙ ДЕЯТЕЛЬНОСТЬЮ ГРАЖДАН, СОСТОЯЩИХ НА УЧЕТЕ В ГОСУДАРСТВЕННЫХ УЧРЕЖДЕНИЯХ СЛУЖБЫ ЗАНЯТОСТИ НАСЕЛЕНИЯ¹⁾

(на конец года; человек)

Годы	Численность не занятых трудовой деятельностью граждан, зарегистрированных в государственных учреждениях службы занятости населения - всего	из них признаны безработными	Из числа безработных назначено пособие по безработице	Заявленная организациями потребность в работниках	Численность незанятого населения в расчете на одну заявленную вакансию
2000	6703	5308	4839	5410	1,2
2005	11608	10354	9286	7435	1,6
2010	11961	11308	10321	9967	1,2
2011	10660	10167	9241	11073	1,0
2012	8833	8060	7351	10235	0,9
2013	8050	7334	6439	12444	0,6
2014	8297	7320	6523	22626	0,4
2015	8372	7418	6656	18673	0,4

¹⁾ По данным управления по труду и занятости населения Белгородской области.

ПРИЕМ И ВЫБЫТИЕ РАБОТНИКОВ, ИСПОЛЬЗОВАНИЕ РАБОЧЕГО ВРЕМЕНИ

5.18. ПРИЕМ И ВЫБЫТИЕ РАБОТНИКОВ ПО ВИДАМ ЭКОНОМИЧЕСКОЙ ДЕЯТЕЛЬНОСТИ¹⁾

(в течение года)

	Принято на работу				Выбыло работников			
	тыс. человек		в процентах от среднесписочной численности		тыс. человек		в процентах от среднесписочной численности	
	2014	2015	2014	2015	2014	2015	2014	2015
Всего	110,1	94,1	26,6	23,2	106,8	98,3	25,8	24,2
Сельское хозяйство, охота и лесное хозяйство	18,6	16,2	37,5	33,2	16,9	15,6	34,0	32,1
Рыболовство, рыбоводство	0,0	-	20,0	-	-	-	-	-
Добыча полезных ископаемых	2,8	1,9	12,2	8,6	2,4	2,7	10,6	12,1
Обрабатывающие производства	27,6	23,6	32,5	28,1	26,8	25,0	31,6	29,7
из них:								
производство пищевых продуктов, включая напитки, и табака	16,8	14,4	48,8	40,0	14,7	13,9	42,6	38,5
текстильное и швейное производство	0,4	0,4	52,7	77,4	0,2	0,6	27,9	73,4
производство кожи, изделий из кожи и производство обуви	0,0	0,0	9,7	29,4	0,0	0,0	22,6	20,6

	Принято на работу				Выбыло работников			
	тыс. человек		в процентах от среднесписочной численности		тыс. человек		в процентах от среднесписочной численности	
	2014	2015	2014	2015	2014	2015	2014	2015
обработка древесины и производство изделий из дерева	0,0	0,0	26,4	34,6	0,1	0,0	52,8	36,5
целлюлозно-бумажное производство; издательская и полиграфическая деятельность	0,4	0,6	44,4	63,7	0,7	0,4	73,8	45,4
химическое производство	0,6	0,4	27,9	17,7	0,5	0,4	22,7	16,3
производство резиновых и пластмассовых изделий	0,3	0,2	43,8	33,8	0,3	0,2	46,5	35,9
производство прочих неметаллических минеральных продуктов	2,8	2,1	27,9	24,7	3,5	3,6	35,2	42,5
металлургическое производство и производство готовых металлических изделий	3,7	3,0	16,8	13,8	4,3	3,2	19,5	14,6
производство машин и оборудования	1,4	1,2	19,9	18,6	1,1	1,1	16,6	17,2
производство электрооборудования, электронного и оптического оборудования	0,6	0,5	15,0	13,4	0,9	0,8	21,7	20,0
производство транспортных средств и оборудования	0,3	0,3	15,9	19,3	0,3	0,4	20,6	25,9
Производство и распределение электроэнергии, газа и воды	2,8	2,5	17,7	16,4	3,0	2,6	19,0	17,5
Строительство	4,9	3,7	38,5	33,3	6,5	4,8	50,7	43,7
Оптовая и розничная торговля; ремонт автотранспортных средств, мотоциклов, бытовых изделий и предметов личного пользования	13,3	12,2	52,5	49,1	11,7	11,3	46,0	45,4
Гостиницы и рестораны	1,0	0,9	52,8	54,3	0,8	1,0	45,4	59,7
Транспорт и связь	5,7	5,2	28,3	24,9	5,7	5,5	28,3	26,4
из них связь	2,6	2,3	41,4	37,6	2,5	2,4	40,3	40,3
Финансовая деятельность	1,9	1,6	24,4	22,5	2,1	1,9	27,8	27,3
Операции с недвижимым имуществом, аренда и предоставление услуг	6,4	4,8	39,4	35,3	4,7	3,9	29,0	28,8
из них научные исследования и разработки	0,2	0,4	26,7	47,2	0,2	0,2	28,5	21,7
Государственное управление и обеспечение военной безопасности; социальное страхование	4,9	4,8	14,8	13,4	5,0	5,7	15,2	16,0
Образование	9,2	7,7	14,6	12,4	9,5	8,6	15,0	13,9
Здравоохранение и предоставление социальных услуг	6,3	5,5	13,8	12,0	5,8	5,6	12,7	12,2
Предоставление прочих коммунальных, социальных и персональных услуг	4,7	3,7	32,1	26,2	5,8	4,0	39,7	28,9

¹⁾ Без субъектов малого предпринимательства.

5.19. ЧИСЛЕННОСТЬ РАБОТНИКОВ ОРГАНИЗАЦИЙ, РАБОТАВШИХ НЕПОЛНОЕ РАБОЧЕЕ ВРЕМЯ, ПО ВИДАМ ЭКОНОМИЧЕСКОЙ ДЕЯТЕЛЬНОСТИ в 2015 г.¹⁾

(в среднем за год; человек)

	Численность работников, списочного состава, работавших неполное рабочее время по инициативе работодателя		Численность работников, списочного состава, работавших неполное рабочее время по соглашению между работником и работодателем		Численность работников, списочного состава, находившихся в простое по вине работодателя и по причинам, не зависящим от работодателя и работника		Численность работников списочного состава, которым были предоставлены отпуска без сохранения заработной платы по заявлению работника	
	человек	в процентах к списочной численности	человек	в процентах к списочной численности	человек	в процентах к списочной численности	человек	в процентах к списочной численности
Всего	359	0,1	6282	1,5	723	0,2	29951	7,4
из них:								
добыча полезных ископаемых	49	0,2	1135	5,1	-	-	1863	8,4
обрабатывающие производства	222	0,3	739	0,9	584	0,7	14526	17,3
производство и распределение электроэнергии, газа и воды	1	0,0	16	0,1	4	0,0	1203	8,0
строительство	21	0,2	36	0,3	126	1,1	2391	21,5
оптовая и розничная торговля; ремонт автотранспортных средств, мотоциклов, бытовых изделий и предметов личного пользования	28	0,1	501	2,0	1	0,0	1965	7,9
транспорт и связь	-	-	882	4,2	1	0,0	1960	9,4
финансовая деятельность	-	-	264	3,8	-	-	283	4,0

¹⁾ Без субъектов малого предпринимательства.

УСЛОВИЯ ТРУДА, ПРОИЗВОДСТВЕННЫЙ ТРАВМАТИЗМ

5.20. УДЕЛЬНЫЙ ВЕС ЧИСЛЕННОСТИ РАБОТНИКОВ, ЗАНЯТЫХ НА РАБОТАХ С ВРЕДНЫМИ И (ИЛИ) ОПАСНЫМИ УСЛОВИЯМИ ТРУДА, ПО ВИДАМ ВОЗДЕЙСТВУЮЩИХ ПРОИЗВОДСТВЕННЫХ ФАКТОРОВ

(на конец года; в процентах от общей численности работников соответствующего вида
экономической деятельности)

	<i>Занятые под воздействием факторов производственной среды</i>					
	<i>шума и инфразвуков</i>			<i>вибрации</i>		
	<i>2013</i>	<i>2014</i>	<i>2015</i>	<i>2013</i>	<i>2014</i>	<i>2015</i>
Добыча полезных ископаемых	38,5	43,4	46,5	19,9	27,2	23,1
Обрабатывающие производства	24,8	27,4	27,3	5,4	4,4	3,8
из них:						
производство пищевых продуктов, включая напитки, и табака	20,6	24,3	24,7	1,7	2,2	1,9
текстильное и швейное производство	-	0,6	0,8	-	-	-
целлюлозно-бумажное производство; издательская и полиграфическая деятельность ¹⁾	21,1	14,7	19,0	0,2	0,3	-
химическое производство	4,4	6,4	10,9	0,6	1,0	0,8
производство резиновых и пластмас- совых изделий	25,0	25,0	16,4	6,3	-	5,7
производство прочих неметалличе- ских минеральных продуктов	23,5	27,3	25,3	9,0	7,1	5,6
металлургическое производство и производство готовых металлических изделий	42,1	46,0	44,7	10,6	7,4	7,6
производство машин и оборудования	5,3	4,7	8,6	2,5	2,8	0,5
производство электрооборудования, электронного и оптического оборудования	20,1	17,2	15,5	2,6	2,7	1,0
производство транспортных средств и оборудования	3,1	3,2	1,5	0,2	0,3	0,1
прочие производства	61,0	45,2	31,3	43,1	28,9	18,4
Производство и распределение электро- энергии, газа и воды	11,4	11,3	11,3	2,0	2,3	0,8
Строительство	11,7	15,6	19,7	6,8	9,3	10,2
Транспорт и связь	8,0	8,9	7,8	3,2	3,7	3,6
из них:						
транспорт	11,3	12,4	10,8	4,5	5,3	5,0
связь	0,2	0,6	0,2	0,1	0,1	-

¹⁾ Кроме издательской и полиграфической деятельности.

5.21. УДЕЛЬНЫЙ ВЕС ЧИСЛЕННОСТИ РАБОТНИКОВ, ЗАНЯТЫХ НА РАБОТАХ С ВРЕДНЫМИ И (ИЛИ) ОПАСНЫМИ УСЛОВИЯМИ ТРУДА, В ОРГАНИЗАЦИЯХ ПО ФОРМАМ СОБСТВЕННОСТИ¹⁾

(на конец года; в процентах от общей численности работников соответствующего вида экономической деятельности)

	<i>Занятые под воздействием факторов трудового процесса</i>					
	<i>тяжести</i>			<i>напряженности</i>		
	<i>2013</i>	<i>2014</i>	<i>2015</i>	<i>2013</i>	<i>2014</i>	<i>2015</i>
Добыча полезных ископаемых	45,8	48,3	56,3	29,6	31,9	3,2
государственная и муниципальная собственность	-	-	-	-	25,0	25,8
частная собственность	46,0	47,3	55,7	29,4	33,4	2,4
другие формы собственности	44,4	62,9	66,2	32,1	11,8	13,5
Обрабатывающие производства	16,1	21,3	25,1	10,6	8,9	6,2
государственная и муниципальная собственность	55,9	55,0	54,9	1,9	1,7	0,9
частная собственность	16,3	21,5	25,0	11,1	8,6	6,2
другие формы собственности	8,3	14,1	21,7	6,6	12,6	7,1
Производство и распределение электроэнергии, газа и воды	13,2	8,3	15,1	8,9	7,2	6,3
государственная и муниципальная собственность	12,7	8,9	14,3	9,3	7,3	7,9
частная собственность	4,0	1,4	0,1	6,1	6,8	2,8
другие формы собственности	17,9	10,7	19,4	9,8	7,3	5,7
Строительство	15,7	21,5	28,3	9,2	9,2	7,4
государственная и муниципальная собственность	1,6	22,0	0,4	4,3	8,9	0,1
частная собственность	16,3	21,6	30,7	9,1	8,2	7,6
другие формы собственности	26,8	18,0	19,2	16,7	29,5	19,2
Транспорт и связь	9,2	9,6	11,1	10,4	8,5	8,5
государственная и муниципальная собственность	7,9	8,9	9,1	10,6	10,6	9,7
частная собственность	15,7	13,4	16,8	10,7	7,8	9,8
другие формы собственности	1,4	4,7	5,9	8,6	2,2	1,5

¹⁾ Данные по государственной собственности приведены с учетом муниципальной собственности.

5.22. УДЕЛЬНЫЙ ВЕС ЧИСЛЕННОСТИ МУЖЧИН И ЖЕНЩИН, ЗАНЯТЫХ НА РАБОТАХ С ВРЕДНЫМИ И (ИЛИ) ОПАСНЫМИ УСЛОВИЯМИ ТРУДА

(на конец года; в процентах от общей численности работников соответствующего пола и вида экономической деятельности)

	Добыча полезных ископаемых			Обработывающие производства			Производство и распределение электроэнергии, газа и воды			Строительство			Транспорт			Связь		
	2013	2014	2015	2013	2014	2015	2013	2014	2015	2013	2014	2015	2013	2014	2015	2013	2014	2015
Занятые под воздействием факторов производственной среды:																		
шума и инфразвуков - всего	38,5	43,4	46,5	24,8	27,4	27,3	11,4	11,3	11,3	11,7	15,6	19,7	11,3	12,4	10,8	0,2	0,6	0,2
мужчины	44,2	49,5	54,3	29,0	30,7	29,9	11,6	11,6	11,9	14,0	18,4	23,5	14,2	15,3	12,7	0,8	1,8	0,8
женщины	20,2	24,4	23,6	18,2	22,3	23,4	10,9	10,7	10,2	2,5	3,7	4,3	4,2	5,3	5,8	-	-	-
вибрации - всего	19,9	27,2	23,1	5,4	4,4	3,8	2,0	2,3	0,8	6,8	9,3	10,2	4,5	5,3	5,0	0,1	0,1	-
мужчины	24,8	34,2	29,6	7,6	6,1	5,2	1,7	2,5	1,3	8,3	11,4	12,5	4,9	7,2	6,9	0,3	0,3	-
женщины	4,5	5,3	3,8	2,0	1,7	1,7	2,5	2,0	0,0	0,9	1,0	0,9	3,5	0,5	1,0	-	-	-
неионизирующего излучения - всего	0,4	1,1	1,0	1,9	2,1	2,0	3,6	3,3	3,4	0,8	0,6	1,3	0,3	0,4	0,5	0,7	-	-
мужчины	0,4	1,1	1,2	2,4	2,6	2,6	4,5	4,6	4,3	0,7	0,6	1,5	0,3	0,4	0,5	1,7	-	-
женщины	0,5	1,2	0,3	1,0	1,3	1,0	1,8	0,7	1,8	1,1	0,7	0,2	0,2	0,2	0,6	0,2	-	-

ТРУД

Продолжение табл. 5.22

	Добыча полезных ископаемых			Обработывающие производства			Производство и распределение электроэнергии, газа и воды			Строительство			Транспорт			Связь		
	2013	2014	2015	2013	2014	2015	2013	2014	2015	2013	2014	2015	2013	2014	2015	2013	2014	2015
ионизирующего излучения - всего	0,1	0,1	0,2	0,1	0,1	0,1	0,3	0,6	0,2	0,2	0,1	0,1	0,0	0,1	0,1	0,8	0,8	-
мужчины	0,2	0,2	0,3	0,1	0,1	0,1	0,3	0,7	0,1	0,3	0,1	0,1	0,0	0,1	0,1	-	0,2	-
женщины	-	-	0,0	0,1	0,1	0,1	0,4	0,4	0,4	-	0,1	-	0,1	0,1	0,0	1,1	1,0	-
Занятые под воздействием факторов трудового процесса:																		
тяжести - всего	45,8	48,3	56,3	16,1	21,3	25,1	13,2	8,3	15,1	15,7	21,5	28,3	13,1	13,1	14,6	-	1,5	2,3
мужчины	52,0	53,9	65,8	20,5	25,8	29,3	18,6	11,9	22,5	18,7	25,4	34,0	18,2	17,3	17,9	-	4,8	3,2
женщины	26,2	30,7	28,6	9,2	14,1	18,7	2,9	1,3	1,5	3,7	5,3	5,4	0,9	2,5	6,0	-	-	1,9
напряженности - всего	29,6	31,9	3,2	10,6	8,9	6,2	8,9	7,2	6,3	9,2	9,2	7,4	14,1	11,3	11,5	1,4	1,9	1,0
мужчины	33,1	36,9	2,2	12,1	11,5	8,0	12,0	10,4	9,5	11,1	11,0	9,2	17,9	14,3	14,2	1,0	5,1	3,2
женщины	18,4	16,3	5,8	8,2	4,9	3,4	2,9	0,9	0,6	1,5	2,0	0,2	5,1	4,0	4,5	1,6	0,5	-

5.23. УДЕЛЬНЫЙ ВЕС ЧИСЛЕННОСТИ РАБОТНИКОВ, ИМЕЮЩИХ ПРАВО НА КОМПЕНСАЦИИ ЗА РАБОТУ ВО ВРЕДНЫХ И (ИЛИ) ОПАСНЫХ УСЛОВИЯХ ТРУДА

(на конец года; в процентах от общей численности работников соответствующего вида экономической деятельности)

	Добыча полезных ископаемых			Обработки вающие производства			Производство и распределение электроэнергии, газа и воды			Строительство			Транспорт			Связь		
	2013	2014	2015	2013	2014	2015	2013	2014	2015	2013	2014	2015	2013	2014	2015	2013	2014	2015
Работники, занятые во вредных и (или) опасных условиях труда ¹⁾	74,2	76,5	79,7	45,3	46,4	51,6	36,0	33,8	34,3	37,9	42,6	50,2	42,1	37,9	35,8	3,3	5,1	4,4
Работники, которые за работу во вредных и (или) опасных условиях труда имели право на:																		
ежегодный дополнительный оплачиваемый отпуск	70,9	71,7	71,4	33,7	31,0	30,0	26,9	22,2	22,9	21,4	29,6	28,3	30,5	28,9	26,4	3,1	4,7	2,8
сокращенную продолжительность рабочего времени	7,9	11,6	10,9	4,4	2,3	2,7	1,1	0,9	0,3	-	2,5	1,9	1,2	2,6	4,5	0,7	0,6	0,1
лечебно-профилактическое питание	-	-	-	0,3	0,3	0,3	-	-	-	-	-	-	0,1	-	0,0	-	-	-
молоко или другие равноценные пищевые продукты	41,5	41,9	37,3	28,2	24,5	24,1	14,9	13,3	14,8	8,7	13,1	16,2	5,6	4,9	6,2	0,7	0,7	0,1

ТРУД

Продолжение табл. 5.23

	Добыча полезных ископаемых			Обработки производящие			Производство и распределение электроэнергии, газа и воды			Строительство			Транспорт			Связь		
	2013	2014	2015	2013	2014	2015	2013	2014	2015	2013	2014	2015	2013	2014	2015	2013	2014	2015
оплату труда в повышенном размере	53,0	56,8	65,5	33,6	34,4	38,5	24,3	23,9	24,1	9,4	11,5	18,5	27,8	28,8	29,5	1,6	1,6	2,4
проведение медицинских осмотров	...	72,5	75,3	...	39,1	43,7	...	23,7	26,2	...	19,4	31,7	...	25,7	24,4	...	2,0	1,0
досрочное назначение страховой пенсии по старости	61,3	60,4	60,4	18,8	17,9	17,3	3,2	3,0	2,8	22,6	22,0	21,7	20,1	13,0	15,6	0,5	0,4	-

¹⁾ Приведена численность лиц, которым установлен хотя бы один вид компенсаций.

5.24. ТРАВМАТИЗМ НА ПРОИЗВОДСТВЕ

	2000	2005	2010	2011	2012	2013	2014	2015
Численность пострадавших при несчастных случаях на производстве с утратой трудоспособности на один рабочий день и более и со смертельным исходом:								
всего, человек	1764	771	563	517	462	480	384	364
на 1000 работающих	4,8	2,6	2,1	1,9	1,6	1,7	1,3	1,3
Численность пострадавших при несчастных случаях на производстве со смертельным исходом:								
всего, человек	44	38	28	30	31	23	24	26
на 1000 работающих	0,120	0,129	0,103	0,108	0,105	0,081	0,084	0,092

Потери рабочего времени от несчастных случаев на производстве составили в 2015 г. 19,7 тыс. человеко-дней.

5.25. ЧИСЛЕННОСТЬ ПОСТРАДАВШИХ НА ПРОИЗВОДСТВЕ ПО ВИДАМ ЭКОНОМИЧЕСКОЙ ДЕЯТЕЛЬНОСТИ

	Всего	По видам экономической деятельности					
		сельское хозяйство, охота и лесное хозяйство	добыча полезных ископаемых	обрабатывающие производства	производство и распределение электроэнергии, газа и воды	строительство	транспорт и связь
Человек							
Всего пострадавших на производстве							
2005	771	189	32	301	19	120	34
2010	563	116	36	210	16	61	50
2011	517	101	36	195	14	66	42
2012	462	99	30	171	21	71	20
2013	480	85	36	191	15	45	32
2014	384	76	38	148	7	27	34
2015	364	79	26	158	10	29	30
в том числе со смертельным исходом							
2005	38	5	4	8	4	13	4
2010	28	7	4	4	-	11	2
2011	30	7	4	8	-	8	2
2012	31	7	3	4	5	8	1
2013	23	5	6	2	-	6	1
2014	24	7	4	6	1	4	2
2015	26	1	2	11	1	5	4
На 1000 работающих							
Всего пострадавших на производстве							
2005	2,6	3,5	1,6	3,2	1,2	4,3	1,1
2010	2,1	2,2	1,7	2,5	0,9	3,0	2,3
2011	1,9	2,1	1,7	2,3	0,7	2,8	2,0
2012	1,6	1,8	1,4	2,0	1,1	3,0	0,9
2013	1,7	1,7	2,1	1,7	0,8	2,3	1,5
2014	1,3	1,6	1,7	1,6	0,4	1,5	1,5
2015	1,3	1,6	1,2	1,7	0,6	1,8	1,3
из них со смертельным исходом							
2005	0,129	0,093	0,195	0,086	0,259	0,470	0,131
2010	0,103	0,136	0,194	0,048	-	0,533	0,090
2011	0,108	0,142	0,190	0,095	-	0,334	0,093
2012	0,105	0,131	0,138	0,046	0,264	0,337	0,045
2013	0,081	0,103	0,066	0,092	-	0,307	0,047
2014	0,084	0,145	0,178	0,065	0,061	0,223	0,088
2015	0,092	0,020	0,090	0,121	0,061	0,317	0,179

Методологические пояснения

Данные о **численности рабочей силы (экономически активного населения), занятых в экономике и безработных** получены по материалам обследований населения по проблемам занятости (обследований рабочей силы). Обследование проводится во всех субъектах Российской Федерации на основе выборочного метода наблюдения с последующим распространением итогов на всю численность населения обследуемого возраста. Единицами наблюдения обследований являются лица в возрасте 15-72 года.

Численность рабочей силы (экономически активное население) - лица в возрасте, установленном для измерения рабочей силы (экономической активности населения), которые в рассматриваемый период (обследуемую неделю) считаются занятыми или безработными.

Занятые в экономике - лица, которые в рассматриваемый период выполняли оплачиваемую работу по найму, а также приносящую доход работу не по найму как с привлечением, так и без привлечения наемных работников. В численность занятых включаются лица, которые выполняли работу в качестве помогающих на семейном предприятии, лица, которые временно отсутствовали на работе, а также лица, занятые в домашнем хозяйстве производством товаров и услуг для реализации.

Безработные (применительно к стандартам Международной организации труда) - лица в возрасте, установленном для измерения рабочей силы (экономической активности населения), которые в рассматриваемый период удовлетворяли одновременно следующим критериям:

не имели работы (доходного занятия);

занимались поиском работы, т.е. обращались в государственную или коммерческую службу занятости, использовали или помещали объявления в печати, непосредственно обращались к администрации организации или работодателю, использовали личные связи и т.д., или предпринимали шаги к организации собственного дела;

были готовы приступить к работе в течение обследуемой недели.

Учащиеся, студенты, пенсионеры и инвалиды учитываются в качестве безработных, если они занимаются поиском работы и готовы приступить к ней.

Безработные, зарегистрированные в государственных учреждениях службы занятости населения - трудоспособные граждане, не имеющие работы и заработка (трудового дохода), проживающие на территории Белгородской области, зарегистрированные в государственном учреждении службы занятости по месту жительства в целях поиска подходящей работы, ищущие работу, готовые приступить к ней.

Уровень рабочей силы (экономической активности населения) - отношение численности рабочей силы (экономически активного населения) определенной возрастной группы к общей численности населения соответствующей возрастной группы, рассчитанное в процентах.

Уровень занятости - отношение численности занятого населения определенной возрастной группы к общей численности населения соответствующей возрастной группы, рассчитанное в процентах.

Уровень безработицы - отношение численности безработных определенной возрастной группы к численности рабочей силы (экономически активного населения) соответствующей возрастной группы, рассчитанное в процентах.

Уровень зарегистрированной безработицы - отношение численности безработных, зарегистрированных в государственных учреждениях службы занятости, к численности рабочей силы (экономически активного населения), рассчитанное в процентах.

Данные о **среднегодовой численности занятых в экономике** формируются по основной работе гражданского населения один раз в год при составлении баланса трудовых ресурсов на основе сведений организаций, материалов выборочного обследования населения по проблемам занятости, данных органов исполнительной власти. В среднегодовую численность занятых включаются работающие иностранные граждане, как постоянно проживающие, так и временно находящиеся на территории Белгородской области.

Продолжительность безработицы (продолжительность поиска работы)- промежутки времени, в течение которого лицо, будучи незанятым, ищет работу, используя при этом любые способы.

По данным обследования населения по проблемам занятости приведена продолжительность незавершенной безработицы - время с момента начала поиска работы до момента фиксации безработицы в обследуемую неделю.

Профессиональная принадлежность безработных определяется по последнему месту работы или по профессии, специальности, полученной в учебном заведении (для лиц, не имеющих опыта работы).

Численность незанятого населения в расчете на одну заявленную вакансию рассчитывается как отношение численности лиц, не занятых трудовой деятельностью, состоящих на учете в государственных учреждениях службы занятости, к числу вакансий, заявленных работодателями.

В численность **принятых** работников включаются лица, зачисленные в отчетном периоде в организацию приказом (распоряжением) о приеме на работу. В число **выбывших** включаются все работники, оставившие работу в данной организации независимо от оснований (расторжение трудового договора по инициативе работника, инициативе администрации, соглашению сторон; перевод работника с его согласия в другую организацию и др.), уход или перевод которых оформлен приказом (распоряжением).

Удельный вес численности работников, работающих в условиях, не отвечающих гигиеническим нормативам условий труда, исчисляется делением численности работников, испытывающих воздействие хотя бы одного вредного производственного фактора в пределах, превышающих установленные гигиенические нормативы условий труда, на общую численность работников соответствующих видов экономической деятельности (в процентах).

Удельный вес численности работников, занятых на тяжелых работах, исчисляется делением численности работников, физическая нагрузка которых за смену превышает нормы предельно допустимых нагрузок при подъеме и перемещении тяжестей вручную, на общую численность работников соответствующих видов экономической деятельности (в процентах).

Удельный вес численности работников, работающих на оборудовании, не отвечающем требованиям охраны труда, исчисляется делением численности работников, работающих на оборудовании, машинах и механизмах, не отвечающих требованиям системы стандартов безопасности труда, на общую численность работников соответствующих видов экономической деятельности (в процентах).

Удельный вес численности работников, занятых на работах, связанных с напряженностью трудового процесса, исчисляется делением численности работников, у которых нагрузка на центральную нервную систему, органы чувств, эмоциональную сферу за смену превышает нормы предельно допустимых нагрузок, на общую численность работников соответствующих видов экономической деятельности (в процентах).

Удельный вес численности работников, работающих во вредных и опасных условиях труда, исчисляется делением численности лиц, имеющих право хотя бы на один из основных видов компенсаций, предоставляемых им за работу в производствах, цехах и профессиях с тяжелыми и вредными условиями труда, на общую численность работников соответствующих видов экономической деятельности (в процентах). При этом каждый работник может иметь право на один или несколько видов компенсаций: оплату труда в повышенном размере, а также доплаты за работу во вредных и тяжелых условиях и интенсивность труда, дополнительный ежегодный оплачиваемый отпуск, сокращенный рабочий день с сохранением заработной платы, бесплатное лечебно-профилактическое питание, бесплатное получение молока или других равноценных пищевых продуктов, досрочное назначение трудовой пенсии по старости.

К численности пострадавших при несчастных случаях на производстве с утратой трудоспособности на один рабочий день и более и со смертельным исходом относятся лица, подлежащие учету на основании акта по форме Н-1.

УРОВЕНЬ ЖИЗНИ НАСЕЛЕНИЯ

Индикаторы уровня жизни населения

Доходы населения

Пенсионное и социальное обеспечение

Социально-экономическая дифференциация населения по доходам

Расходы, сбережения и имущество населения

Потребление продуктов питания

Жилищные условия населения

УРОВЕНЬ ЖИЗНИ НАСЕЛЕНИЯ

ИНДИКАТОРЫ УРОВНЯ ЖИЗНИ НАСЕЛЕНИЯ	100
6.1. Основные социально-экономические показатели уровня жизни населения	100
6.2. Фактическое конечное потребление домашних хозяйств.....	101
6.3. Структура фактического конечного потребления домашних хозяйств (диаграмма)	101
 ДОХОДЫ НАСЕЛЕНИЯ	 102
6.4. Динамика реальных денежных доходов населения (график)	102
6.5. Объем и структура денежных доходов населения.....	102
6.6. Среднемесячная номинальная начисленная заработная плата работников организаций по видам экономической деятельности.....	103
 ПЕНСИОННОЕ И СОЦИАЛЬНОЕ ОБЕСПЕЧЕНИЕ	 105
6.7. Основные показатели пенсионного обеспечения.....	105
6.8. Численность пенсионеров и средний размер назначенных пенсий по видам пенсионного обеспечения и категориям пенсионеров в 2000, 2005 гг.	106
6.9. Численность пенсионеров и средний размер назначенных пенсий по видам пенсионного обеспечения и категориям пенсионеров в 2010-2015 гг.	107
6.10. Расходы на выплату пособий и социальную помощь	108
6.11. Основные социальные гарантии, установленные законодательством Российской Федерации	110
 СОЦИАЛЬНО-ЭКОНОМИЧЕСКАЯ ДИФФЕРЕНЦИАЦИЯ НАСЕЛЕНИЯ ПО ДОХОДАМ.....	 112
6.12. Распределение населения по величине среднедушевых денежных доходов	112
6.13. Распределение общего объема денежных доходов населения.....	112
6.14. Величина прожиточного минимума	113
6.15. Численность населения с денежными доходами ниже величины прожиточного минимума и дефицит денежного дохода.....	114
 РАСХОДЫ, СБЕРЕЖЕНИЯ И ИМУЩЕСТВО НАСЕЛЕНИЯ.....	 114
6.16. Денежные расходы и сбережения населения	114
6.17. Расходы на конечное потребление домашних хозяйств различных социально-экономических категорий в 2015 г.....	115
6.18. Расходы на конечное потребление домашних хозяйств по месту проживания в 2015 г. (диаграмма)	117
6.19. Потребительские расходы домашних хозяйств.....	117
6.20. Потребительские расходы домашних хозяйств по группам населения с различным уровнем располагаемых ресурсов в 2015 г.....	119
6.21. Пищевая и энергетическая ценность продуктов питания в домашних хозяйствах	121
6.22. Наличие предметов длительного пользования в домашних хозяйствах.....	121
6.23. Наличие предметов длительного пользования по группам населения с различным уровнем располагаемых ресурсов в 2015 г.....	122
6.24. Число собственных легковых автомобилей на 1000 человек населения (график).....	122
 ПОТРЕБЛЕНИЕ ПРОДУКТОВ ПИТАНИЯ	 123
6.25. Потребление продуктов питания на душу населения.....	123
 ЖИЛИЩНЫЕ УСЛОВИЯ НАСЕЛЕНИЯ	 123
6.26. Основные показатели жилищных условий населения.....	123
6.27. Жилищный фонд	124

УРОВЕНЬ ЖИЗНИ НАСЕЛЕНИЯ

6.28. Благоустройство жилищного фонда	125
6.29. Ввод в действие отдельных объектов инфраструктуры сельской местности	125
6.30. Предоставление гражданам субсидий на оплату жилого помещения и коммунальных услуг	126
6.31. Предоставление гражданам социальной поддержки по оплате жилого помещения и коммунальных услуг	126
6.32. Распределение домашних хозяйств по площади жилых помещений, приходящейся в среднем на одного проживающего.....	126
6.33. Распределение домашних хозяйств с различным уровнем располагаемых ресурсов по площади жилых помещений, приходящейся в среднем на одного проживающего, в 2015 г	126
Методологические пояснения.....	127

ИНДИКАТОРЫ УРОВНЯ ЖИЗНИ НАСЕЛЕНИЯ**6.1. ОСНОВНЫЕ СОЦИАЛЬНО-ЭКОНОМИЧЕСКИЕ ПОКАЗАТЕЛИ
УРОВНЯ ЖИЗНИ НАСЕЛЕНИЯ**

	2000	2005	2010	2011	2012	2013	2014	2015
Фактическое конечное потребление домашних хозяйств (в текущих ценах), млн. руб.	29215	72562	211548	249922	288443	327458	363527	...
на душу населения, руб.	19420	48000	138080	162899	187480	212284	235137	...
в процентах к предыдущему году (в сопоставимых ценах)	111,8	105,8	105,8	109,1	111,2	106,1	103,4	...
Среднедушевые денежные доходы населения (в месяц), руб.	1554,5	5275,8	16992,8	18799,7	21659,5	23734,7	25371,5	27907,1
Реальные располагаемые денежные доходы населения, в процентах к предыдущему году	106,0	112,6	113,1	101,7	110,0	101,6	99,2	96,1
Среднемесячная номинальная начисленная заработная плата работников организаций, руб.	1717,0	6775,4	15938,4	17667,6	20002,1	22220,9	23895,1	25456,2
Реальная начисленная заработная плата, в процентах к предыдущему году	117,0	111,5	105,7	102,4	109,1	103,6	100,1	93,2
Средний размер назначенных пенсий (на конец года) ¹⁾ , руб.	779,1	2374,5	7255,3	7919,5	8776,9	9634,5	10455,9	11638,7
Реальный размер назначенных пенсий (на конец года) ¹⁾ , в процентах к предыдущему году	131,2	111,6	113,1	106,0	103,6	102,8	98,2	102,6
Величина прожиточного минимума (в среднем на душу населения) ²⁾ : руб. в месяц	...	2358	4559	5168	5125	6078	6695	8134
в процентах к предыдущему году	...	120,5	109,4	113,4	99,2	118,6	110,2	121,5
Численность населения с денежными доходами ниже величины прожиточного минимума ³⁾ : тыс. человек	504,0 ⁴⁾	273,7	126,0	131,7	99,7	113,8	116,1	133,5
в процентах от общей численности населения	33,6 ⁴⁾	18,1	8,2	8,6	6,5	7,4	7,5	8,6
в процентах к предыдущему году	139,1 ⁴⁾	87,3	81,7	104,5	75,7	114,1	102,0	115,0
Соотношение с величиной прожиточного минимума ⁵⁾ , процентов: среднедушевых денежных доходов	...	223,7	372,7	363,8	422,6	390,5	379,2	343,1
среднемесячной номинальной начисленной заработной платы	...	262,1	325,8	317,5	362,2	339,3	330,8	290,8
среднего размера назначенных пенсий (на конец года) ¹⁾	...	132,5	189,2	198,2	206,9	188,8	181,9	175,8

¹⁾ 2000 г. - с учетом компенсации. 2010-2013, 2015 гг. - на 1 января года, следующего за отчетным.

²⁾ Оценка на основе данных о величине прожиточного минимума за I-IV кварталы соответствующего года, установленной постановлениями Правительства Белгородской области.

³⁾ Оценка на основе материалов выборочного обследования бюджетов домашних хозяйств и макроэкономического показателя среднедушевых денежных доходов населения.

⁴⁾ В расчетах использованы ретроспективные оценки величины прожиточного минимума, полученные на основе проекта закона Белгородской области "О потребительской корзине в Белгородской области".

⁵⁾ Соответствующей социально-демографической группы населения.

6.2. ФАКТИЧЕСКОЕ КОНЕЧНОЕ ПОТРЕБЛЕНИЕ ДОМАШНИХ ХОЗЯЙСТВ

(в текущих ценах; миллионов рублей)

	2000	2005	2010	2011	2012	2013	2014
Фактическое конечное потребление домашних хозяйств	29214,9	72561,7	211548,1	249922,1	288443,4	327458,5	363526,6
в том числе за счет:							
расходов домашних хозяйств	25314,1	60383,8	181504,4	212893,8	246120,7	281550,1	314625,5
из них:							
денежные расходы на покупку товаров и оплату услуг	17919,5	52987,7	171731,4	202309,9	237205,9	269936,1	302680,9
поступление товаров и услуг в натуральной форме ¹⁾	7394,6	7396,1	9773,1	10583,9	8914,8	11614,0	11944,6
в том числе сельскохозяйственной продукции собственного производства	6843,2	6263,0	7155,1	7693,2	6242,3	8245,1	7495,2
социальных трансфертов в натуральной форме	3900,7	12177,9	30043,7	37028,3	42322,7	45908,4	48901,1

¹⁾ Включая товары и услуги, полученные в качестве оплаты труда в натуральной форме, гуманитарной помощи, а также товары и услуги, произведенные домашними хозяйствами для собственного конечного потребления.

6.3. СТРУКТУРА ФАКТИЧЕСКОГО КОНЕЧНОГО ПОТРЕБЛЕНИЯ ДОМАШНИХ ХОЗЯЙСТВ

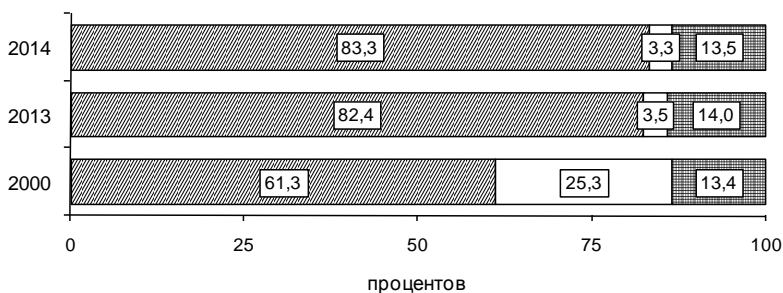

- Покупка товаров и оплата услуг
- Поступление товаров и услуг в натуральной форме
- ▣ Социальные трансферты в натуральной форме

ДОХОДЫ НАСЕЛЕНИЯ

6.4. ДИНАМИКА РЕАЛЬНЫХ ДЕНЕЖНЫХ ДОХОДОВ НАСЕЛЕНИЯ

(в процентах к 2000 г.)

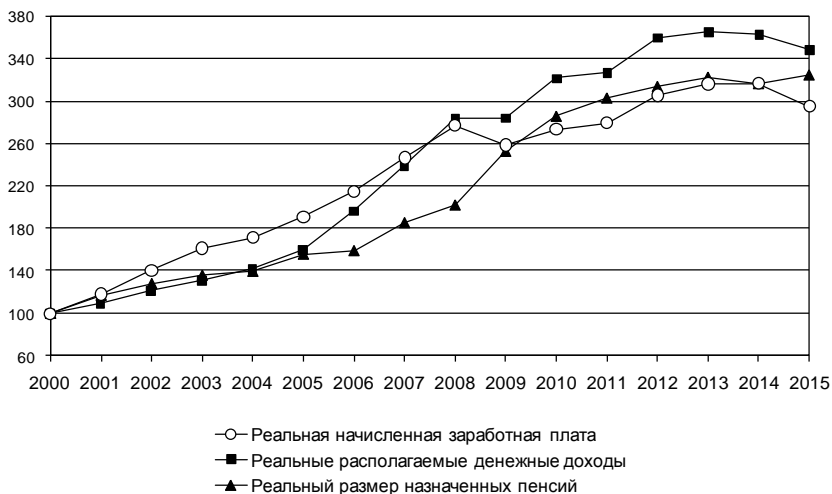

6.5. ОБЪЕМ И СТРУКТУРА ДЕНЕЖНЫХ ДОХОДОВ НАСЕЛЕНИЯ

	2000	2005	2010	2011	2012	2013	2014	2015
Миллиардов рублей								
Денежные доходы - всего	28,1	95,7	312,4	346,1	399,9	439,3	470,7	518,7
в том числе:								
доходы от предпринимательской деятельности	4,9	12,2	37,1	41,5	49,1	50,3	54,9	...
оплата труда	11,3	41,8	98,5	115,3	133,4	148,0	157,6	...
социальные выплаты	4,7	18,8	60,0	66,8	75,6	86,2	90,7	...
доходы от собственности	2,0	7,7	10,5	9,0	13,8	16,9	20,9	...
другие доходы	5,2	15,2	106,3	113,5	128,0	138,0	146,6	...
В процентах к итогу								
Денежные доходы - всего	100	100	100	100	100	100	100	100
в том числе:								
доходы от предпринимательской деятельности	17,5	12,8	11,9	12,0	12,3	11,5	11,7	7,9
оплата труда	40,2	43,7	31,5	33,3	33,4	33,7	33,5	39,5
социальные выплаты	16,6	19,6	19,2	19,3	18,9	19,6	19,3	18,7
доходы от собственности	7,2	8,0	3,4	2,6	3,5	3,8	4,4	4,0
другие доходы	18,5	15,9	34,0	32,8	32,0	31,4	31,1	29,9

6.6. СРЕДНЕМЕСЯЧНАЯ НОМИНАЛЬНАЯ НАЧИСЛЕННАЯ ЗАРАБОТНАЯ ПЛАТА РАБОТНИКОВ ОРГАНИЗАЦИЙ ПО ВИДАМ ЭКОНОМИЧЕСКОЙ ДЕЯТЕЛЬНОСТИ

(рублей)

	2000	2005	2010	2011	2012	2013	2014	2015
Вся экономика	1717,0	6775,4	15938,4	17667,6	20002,1	22220,9	23895,1	25456,2
Сельское хозяйство, охота и лесное хозяйство	1004,6	4431,3	14411,3	17487,9	20625,6	22341,5	24855,3	27426,8
Рыболовство, рыбоводство	1121,2	4046,5	19183,6	13514,3	15001,0	14412,4	21431,2	22380,8
Добыча полезных ископаемых	3764,9	14306,3	24645,6	28038,4	31294,1	33138,0	35722,9	38506,6
Обрабатывающие производства	2125,7	8308,5	17681,7	19490,0	21928,0	23882,3	25503,2	27427,7
из них:								
производство пищевых продуктов, включая напитки, и табака	1752,8	6533,3	15320,5	16978,1	19933,7	22103,7	24205,8	25861,1
текстильное и швейное производство	1036,2	3055,0	8088,8	8814,1	9986,4	10801,6	10079,7	11363,9
производство кожи, изделий из кожи и производство обуви	1273,7	2439,7	11896,4	11377,3	13542,0	13365,1	13607,8	14582,3
обработка древесины и производство изделий из дерева	1093,0	4925,7	8752,1	9317,5	6732,3	11890,1	12009,4	12894,5
целлюлозно-бумажное производство; издательская и полиграфическая деятельность	1237,6	6391,7	14510,4	14742,3	16716,2	19705,1	20918,7	23437,6
химическое производство	1784,2	5525,8	16035,9	17002,7	18714,8	21481,2	25105,9	27539,9
производство резиновых и пластмассовых изделий	1636,0	5040,4	13637,4	13541,1	16142,5	18174,3	20199,6	20624,7
производство прочих неметаллических минеральных продуктов	2299,1	8890,5	17374,1	19952,4	21578,6	22972,7	25242,7	26472,6
металлургическое производство и производство готовых металлических изделий	3309,5	12855,3	24908,1	26359,5	29462,4	30652,2	32569,3	35080,7

УРОВЕНЬ ЖИЗНИ НАСЕЛЕНИЯ

Продолжение табл. 6.6

	2000	2005	2010	2011	2012	2013	2014	2015
производство машин и оборудования	1473,5	7953,2	16488,0	18887,8	20351,0	24183,9	24091,7	26740,3
производство электрооборудования, электронного и оптического оборудования	2133,3	7482,6	16329,4	16991,3	18956,9	20604,6	20843,1	21816,9
производство транспортных средств и оборудования	1380,1	5954,7	19084,8	22055,4	24098,9	25202,0	26252,5	26990,1
прочие производства	1753,7	5164,5	21199,6	19661,3	19316,8	20449,4	21072,9	24549,6
Производство и распределение электроэнергии, газа и воды	2390,3	8731,0	20670,0	22842,7	24704,6	26502,6	28338,7	30648,4
Строительство	2006,8	7846,3	14230,9	17622,3	17229,7	19377,9	20155,3	20300,8
Оптовая и розничная торговля; ремонт автотранспортных средств, мотоциклов, бытовых изделий и предметов личного пользования	1385,6	5235,3	14406,8	14147,2	15590,2	18261,8	19558,9	20496,9
Гостиницы и рестораны	1072,8	4068,6	10704,9	10926,4	12175,3	14023,3	15872,7	17566,3
Транспорт и связь	1996,7	7720,0	17541,2	18371,6	20366,7	22342,7	23456,3	24906,5
из них связь	...	7425,4	17426,0	16809,3	18167,5	19340,9	20661,3	20551,6
Финансовая деятельность	3529,5	14551,3	34631,0	37065,8	40332,2	40440,7	44148,0	42003,8
Операции с недвижимым имуществом, аренда и предоставление услуг	1554,4	6852,0	16190,4	16027,6	17468,6	19319,5	20277,5	22866,3
из них научные исследования и разработки	...	5873,0	20201,6	16897,8	20183,7	26319,5	32468,4	32204,0
Государственное управление и обеспечение военной безопасности; социальное страхование	2271,4	8456,5	19862,4	22163,7	27610,2	31073,5	32927,8	32400,6
Образование	901,1	3870,2	11664,5	13089,3	15815,0	18255,6	19624,2	20752,4
Здравоохранение и предоставление социальных услуг	945,6	4035,0	10274,6	12394,4	14706,9	17733,5	20325,5	22806,5
Предоставление прочих коммунальных, социальных и персональных услуг	978,1	4260,0	10399,9	11666,0	14011,2	15960,8	16681,2	19055,1

ПЕНСИОННОЕ И СОЦИАЛЬНОЕ ОБЕСПЕЧЕНИЕ

6.7. ОСНОВНЫЕ ПОКАЗАТЕЛИ ПЕНСИОННОГО ОБЕСПЕЧЕНИЯ

	2000	2005	2010	2011	2012	2013	2014	2015
Численность пенсионеров (на конец года) ¹⁾ :								
всего, тыс. человек	446,3	462,1	471,2	478,0	485,3	492,2	498,9	504,8
в процентах к предыдущему году	100,6	101,3	101,0	101,4	101,5	101,4	101,4	101,2
на 1000 человек населения	296,2	305,7	307,5	311,2	314,9	318,7	322,3	325,6
Удельный вес численности работающих пенсионеров в общей численности пенсионеров (на конец года) ¹⁾ , процентов	11,9	18,9	21,5	23,0	24,9	26,7	28,5	30,1
Численность занятых в экономике, приходящаяся на одного пенсионера, человек	1,51	1,47	1,47	1,46	1,44	1,42	1,40	1,38
Средний размер назначенных пенсий (на конец года) ²⁾ , руб.	779,1	2374,5	7255,3	7919,5	8776,9	9634,5	10455,9	11638,7
Величина прожиточного минимума пенсионера (за IV квартал) ³⁾ :								
руб. в месяц	...	1792	3835	3996	4242	5103	5747	6621
в процентах к предыдущему году	...	118,7	114,1	104,2	106,2	120,3	112,6	115,2
Соотношение среднего размера назначенных пенсий (на конец года) ²⁾ , процентов:								
с величиной прожиточного минимума пенсионера	...	132,5	189,2	198,2	206,9	188,8	181,9	175,8
со средним размером начисленной заработной платы	34,7	27,6	45,0	42,1	43,1	42,9	35,1	47,6
Реальный размер назначенных пенсий (на конец года) ²⁾ , в процентах к предыдущему году	131,2	111,6	113,1	106,0	103,6	102,8	98,2	102,6

¹⁾ Данные приведены по пенсионерам, состоящим на учете в отделении Пенсионного фонда Российской Федерации по Белгородской области (2000 г. - в органах социальной защиты населения). 2010-2013, 2015 гг. - на 1 января года, следующего за отчетным.

²⁾ 2000 г. - с учетом компенсации. 2010-2013, 2015 гг. - на 1 января года, следующего за отчетным.

³⁾ Устанавливается постановлениями Правительства Белгородской области.

6.8. ЧИСЛЕННОСТЬ ПЕНСИОНЕРОВ И СРЕДНИЙ РАЗМЕР НАЗНАЧЕННЫХ ПЕНСИЙ ПО ВИДАМ ПЕНСИОННОГО ОБЕСПЕЧЕНИЯ И КАТЕГОРИЯМ ПЕНСИОНЕРОВ в 2000, 2005 гг.

(на конец года)

	2000	2005
Численность пенсионеров ¹⁾ , тыс. человек	446,3	462,1
в том числе получающие пенсии:		
по старости	332,3	344,7
по инвалидности	68,5	70,4
по случаю потери кормильца (на каждого нетрудоспособного члена семьи)	18,0	28,5
госслужащие, получающие пенсии по старости (или по инвалидности) и за выслугу лет	0,0	0,2
социальные	20,3	18,2
Из общей численности пенсионеров - работающие пенсионеры, тыс. человек	53,1	87,5
в том числе получающие пенсии:		
по старости	31,7	64,6
по инвалидности	13,1	21,3
по случаю потери кормильца (на каждого нетрудоспособного члена семьи)	0,0	0,0
госслужащие, получающие пенсии по старости (или по инвалидности) и за выслугу лет	...	0,0
социальные	2,1	1,5
Средний размер назначенных пенсий ²⁾ , руб.		
все пенсионеры	779,1	2374,5
из них получающие пенсии:		
по старости	848,1	2595,9
по инвалидности	647,1	1784,9
по случаю потери кормильца (на каждого нетрудоспособного члена семьи)	453,5	1564,8
госслужащие, получающие пенсии по старости (или по инвалидности) и за выслугу лет	941,2	3697,3
социальные	453,4	1714,6

¹⁾ За 2005 г. данные приведены по пенсионерам, состоящим на учете в отделении Пенсионного фонда Российской Федерации по Белгородской области, за 2000г. - в органах социальной защиты населения.

²⁾ 2000 г. - с учетом компенсации.

6.9. ЧИСЛЕННОСТЬ ПЕНСИОНЕРОВ И СРЕДНИЙ РАЗМЕР НАЗНАЧЕННЫХ ПЕНСИЙ ПО ВИДАМ ПЕНСИОННОГО ОБЕСПЕЧЕНИЯ И КАТЕГОРИЯМ ПЕНСИОНЕРОВ в 2010-2015 гг.¹⁾

	2010	2011	2012	2013	2014	2015
Численность пенсионеров, состоящих на учете в отделении Пенсионного фонда Российской Федерации по Белгородской области, тыс. человек	471,2	478,0	485,3	492,2	498,9	504,8
в том числе получающие пенсии:						
по старости	376,7	383,2	390,1	397,1	402,9	408,4
по инвалидности	43,4	41,6	40,5	39,9	39,5	38,3
по случаю потери кормильца (на каждого нетрудоспособного члена семьи)	16,6	15,7	15,3	15,3	15,3	15,7
пострадавшие в результате радиационных и техногенных катастроф и члены их семей	8,1	8,7	9,2	9,3	10,0	10,4
федеральные государственные гражданские служащие	0,4	0,5	0,6	0,7	0,7	0,7
летчики-испытатели	0,0	0,0	0,0	0,0	0,0	0,0
социальные	26,0	28,3	29,5	29,9	30,4	30,8
Из общей численности пенсионеров - работающие пенсионеры, тыс. человек	101,5	109,8	120,9	131,3	142,4	151,8
в том числе получающие пенсии:						
по старости	85,3	93,1	103,2	112,6	122,5	131,6
по инвалидности	12,7	12,7	13,4	14,0	14,4	14,4
по случаю потери кормильца (на каждого нетрудоспособного члена семьи)	0,0	0,0	0,0	0,0	0,1	0,1
пострадавшие в результате радиационных и техногенных катастроф и члены их семей	2,5	2,8	3,1	3,2	3,5	3,7
федеральные государственные гражданские служащие	0,0	0,0	0,0	0,0	0,1	0,1
летчики-испытатели	-	-	-	-	-	-
социальные	0,9	1,1	1,2	1,6	1,8	1,9
Средний размер назначенных пенсий, руб.						
все пенсионеры	7255,3	7919,5	8776,9	9634,5	10455,9	11638,7
из них получающие пенсии:						
по старости	7816,1	8513,2	9407,1	10321,9	11146,0	12401,4
по инвалидности	4871,7	5361,7	5948,7	6524,5	7072,5	7898,0
по случаю потери кормильца (на каждого нетрудоспособного члена семьи)	5447,8	6263,2	7147,4	8024,7	8817,9	9816,4
пострадавшие в результате радиационных и техногенных катастроф и члены их семей	6635,7	7241,1	8107,1	8383,8	9550,5	10549,8
федеральные государственные гражданские служащие	9925,8	10405,2	11349,0	12394,0	13403,8	14900,7
летчики-испытатели	43167,3	47516,8	53638,5	55148,6	63950,7	65809,9
социальные	4404,5	4722,2	5323,8	5794,8	6761,1	7415,3

¹⁾ 2010-2013, 2015 гг. - на 1 января года, следующего за отчетным. 2014г. - на конец года.

6.10. РАСХОДЫ НА ВЫПЛАТУ ПОСОБИЙ И СОЦИАЛЬНУЮ ПОМОЩЬ

	2000	2005	2010	2011	2012	2013	2014	2015
Расходы на выплату пособий и социальную помощь - всего, млн. руб.	792,2	4236,9	15395,4	16917,2	17900,9	19855,7	20098,0	21922,8
из них:								
пособия временной нетрудоспособности ¹⁾	338,6	715,8	2029,3	1581,6	1549,4	1759,0	1868,2	1983,3
пособие по беременности и родам ¹⁾	25,5	110,0	521,6	573,8	669,4	591,3	670,9	762,2
пособие при рождении ребенка ¹⁾	13,6	72,8	160,9	172,8	192,1	198,6	163,3	170,9
пособие по уходу за ребенком до 1,5 года ¹⁾	15,7	56,1	972,5	1051,0	1168,1	1289,1	900,2	1016,6
ежемесячное пособие на ребенка ²⁾	187,9	178,7	394,0	279,3	278,4	280,8	286,8	317,6
пособия и материальная помощь безработным ³⁾	32,5	122,2	453,0	404,6	348,8	291,9	292,5	328,0
расходы на возмещение стоимости гарантированного перечня услуг и социальных пособий на погребение ^{1);4)}	16,9	18,9	72,8	76,2	80,3	94,7	81,3	95,7
предоставление материнского (семейного) капитала ⁴⁾	-	-	1123,3	1534,8	1851,0	2215,7	2526,8	3106,4
Расходы на выплату пособий и социальную помощь - всего, в процентах	100	100	100	100	100	100	100	100
из них:								
пособия временной нетрудоспособности ¹⁾	42,7	16,9	13,2	9,3	8,7	8,9	9,3	9,0

УРОВЕНЬ ЖИЗНИ НАСЕЛЕНИЯ

Продолжение табл. 6.10

	2000	2005	2010	2011	2012	2013	2014	2015
пособие по беременности и родам ¹⁾	3,2	2,6	3,4	3,4	3,7	3,0	3,3	3,5
пособие при рождении ребенка ¹⁾	1,7	1,7	1,0	1,0	1,1	1,0	0,8	0,8
пособие по уходу за ребенком до 1,5 года ¹⁾	2,0	1,3	6,3	6,2	6,5	6,5	4,5	4,6
ежемесячное пособие на ребенка ²⁾	23,8	4,2	2,6	1,6	1,6	1,4	1,4	1,4
пособия и материальная помощь безработным ³⁾	4,1	2,9	2,9	2,4	1,9	1,5	1,5	1,5
расходы на возмещение стоимости гарантированного перечня услуг и социальных пособий на погребение ^{1),4)}	2,1	0,5	0,5	0,4	0,4	0,5	0,4	0,4
предоставление материнского (семейного) капитала ⁴⁾	-	-	7,3	9,0	10,3	11,2	12,6	14,2
Расходы на выплату пособий и социальную помощь, в процентах к объему денежных доходов населения	2,7	4,4	5,0	4,9	4,5	4,5	4,2	4,1
Расходы на выплату пособий и социальную помощь ⁵⁾ , в процентах к предыдущему году	107,1	226,6	107,1	101,5	102,0	110,9	101,2	109,1

¹⁾ По данным Белгородского регионального отделения Фонда социального страхования Российской Федерации.

²⁾ По данным управления социальной защиты населения Белгородской области.

³⁾ По данным управления по труду и занятости населения Белгородской области.

⁴⁾ По данным отделения Пенсионного фонда РФ по Белгородской области.

⁵⁾ С корректировкой на индекс потребительских цен.

**6.11. ОСНОВНЫЕ СОЦИАЛЬНЫЕ ГАРАНТИИ, УСТАНОВЛЕННЫЕ
ЗАКОНОДАТЕЛЬСТВОМ РОССИЙСКОЙ ФЕДЕРАЦИИ¹⁾**

(на 1 января; рублей)

	2001	2006	2010	2011	2012	2013	2014	2015
Оплата труда и пенсии (в месяц)								
Минимальный размер оплаты труда	200,0	800,0	4330,0	4330,0	4611,0	5205	5554	5965
Размер базовой части трудовой пенсии ²⁾ :								
по старости	153,1	954,0	2562,0	-	-	-	-	3935,0
по инвалидности ³⁾ :								
I степени (2001 г. - III группы)	102,0	477,0	1281,0	-	-	-	-	1967,5
II степени (2001 г. - II группы)	153,1	954,0	2562,0	-	-	-	-	3935,0
III степени (2001 г. - I группы)	306,2	1908,0	5124,0	-	-	-	-	3935,0
Пособия								
Единовременное пособие женщинам, вставшим на учет в медицинских учреждениях в ранние сроки беременности (до 12 недель)	100	300	412,1	438,9	465,2	490,8	515,3	543,7
Родовой сертификат	-	7000	11000	11000	11000	11000	11000	11000
Единовременное пособие беременной жене военнослужащего, проходящего военную службу по призыву	-	-	17402	18533,1	19645,1	20725,6	21761,9	22958,9
Единовременное пособие при рождении ребенка	1500	8000	10988,9	11703,1	12405,3	13087,6	13742,0	14497,8
Единовременное пособие при передаче ребенка на воспитание в семью	-	-	10988,9	11703,1	12405,3	13087,6	13742,0	14497,8
Ежемесячное пособие на период отпуска по уходу за ребенком до достижения им возраста полутора лет	200	700	-	-	-	-	-	-

УРОВЕНЬ ЖИЗНИ НАСЕЛЕНИЯ

Продолжение табл. 6.11

	2001	2006	2010	2011	2012	2013	2014	2015
по уходу за первым ребенком	-	-	2060,4	2194,3	2326,0	2453,9	2576,6	2718,3
по уходу за вторым и последующими детьми	-	-	4120,8	4388,7	4652,0	4907,9	5153,2	5436,7
Ежемесячное пособие на ребенка военнослужащего, проходящего военную службу по призыву	-	-	7458	7942,8	8419,3	8882,4	9326,5	9839,5
Государственный сертификат на материнский (семейный) капитал ⁴⁾	-	-	343378,8	365698,4	387640	408960,5	429408,5	453026,0
Социальное пособие на погребение	1000	1000	4000	4260	4516	4764	5002	5277
Стипендии (в месяц)								
Размер государственных академических стипендий студентов, обучающихся по образовательным программам ⁵⁾ :								
высшего образования	200	600	1100	1100	1100	1100	1340	1340
среднего профессионального образования	70	210	400	400	400	400	487	487

¹⁾ По данным публикаций Федеральной службы государственной статистики.

²⁾ 2001 г. - минимальный размер пенсии (без учета компенсации); 2010 г. - по состоянию на конец 2009 г. Согласно Федеральному закону от 17 декабря 2001 г. № 173-ФЗ "О трудовых пенсиях в Российской Федерации" (в редакции Федерального закона от 24 июля 2009 г. № 213-ФЗ "О внесении изменений в отдельные законодательные акты Российской Федерации и признании утратившими силу отдельных законодательных актов (положений законодательных актов) Российской Федерации в связи с принятием Федерального закона "О страховых взносах в Пенсионный фонд Российской Федерации, Фонд социального страхования Российской Федерации, Федеральный фонд обязательного медицинского страхования и территориальные фонды обязательного медицинского страхования") с 1 января 2010 г. вместо базовой части трудовой пенсии вводится фиксированный базовый размер страховой части трудовой пенсии. В соответствии с Федеральным законом от 28 декабря 2013 г. № 400-ФЗ "О страховых пенсиях" с 1 января 2015 г. вводится понятие "Фиксированная выплата к страховой пенсии".

³⁾ 2001 г. - без учета инвалидов Великой Отечественной войны.

⁴⁾ Право на получение сертификата имеют женщины, родившие (усыновившие) второго ребенка, женщины, родившие (усыновившие) третьего ребенка или последующих детей начиная с 1 января 2007 г.

⁵⁾ Данные за 2014-2015 гг. приведены в соответствии с Постановлением Правительства Российской Федерации от 10 октября 2013 г. №899 "Об установлении нормативов для формирования стипендиального фонда за счет бюджетных ассигнований федерального бюджета", до 2014 г. - в соответствии с Федеральным законом от 22 августа 1996 г. №125-ФЗ "О высшем и послевузовском профессиональном образовании" (с изменениями и дополнениями) и Законом Российской Федерации от 30 марта 1993 г. №4693-1 "О минимальном размере оплаты труда" (с изменениями и дополнениями).

СОЦИАЛЬНО-ЭКОНОМИЧЕСКАЯ ДИФФЕРЕНЦИАЦИЯ НАСЕЛЕНИЯ ПО ДОХОДАМ

6.12. РАСПРЕДЕЛЕНИЕ НАСЕЛЕНИЯ ПО ВЕЛИЧИНЕ СРЕДНЕДУШЕВЫХ ДЕНЕЖНЫХ ДОХОДОВ¹⁾

(в процентах)

	2005	2010	2011	2012	2013	2014	2015
Все население	100	100	100	100	100	100	100
в том числе со среднедушевыми денежными доходами, руб. в месяц:							
до 7000,0	77,6	20,7	13,4	13,6	10,4	8,4	5,8
7000,1-10000,0	12,8	16,1	12,8	12,9	11,3	10,2	8,3
10000,1-14000,0	6,2	17,7	16,1	16,2	15,3	14,5	13,1
14000,1-19000,0	2,3	15,4	15,9	16,0	16,1	16,0	15,7
19000,1-27000,0	0,9	14,0	16,6	16,6	17,7	18,4	19,3
27000,1-45000,0	0,2	11,4	16,2	16,0	18,3	19,9	22,5
45000,1-60000,0	0,0	2,7	4,7	4,6	5,6	6,4	7,6
свыше 60000,0	0,0	2,0	4,3	4,1	5,3	6,2	7,7

¹⁾ Оценка на основе материалов выборочного обследования бюджетов домашних хозяйств и макроэкономического показателя среднедушевых денежных доходов населения.

6.13. РАСПРЕДЕЛЕНИЕ ОБЩЕГО ОБЪЕМА ДЕНЕЖНЫХ ДОХОДОВ НАСЕЛЕНИЯ¹⁾

	2000	2005	2010	2011	2012	2013	2014	2015
Денежные доходы - всего, процентов	100	100	100	100	100	100	100	100
в том числе по 20-процентным группам населения:								
первая (с наименьшими доходами)	7,7	6,6	5,5	5,5	5,4	5,5	5,6	5,9
вторая	12,5	11,5	10,3	10,3	10,1	10,2	10,4	10,6
третья	17,0	16,3	15,2	15,3	15,1	15,2	15,3	15,6
четвертая	23,1	23,0	22,7	22,7	22,6	22,7	22,7	22,8
пятая (с наибольшими доходами)	39,7	42,6	46,3	46,2	46,8	46,4	46,0	45,1
Коэффициент фондов (коэффициент дифференциации доходов), в разах	8,1	10,5	14,6	14,4	15,4	14,7	14,2	13,1
Коэффициент Джини (индекс концентрации доходов)	0,319	0,357	0,403	0,402	0,410	0,404	0,399	0,389

¹⁾ Оценка на основе материалов выборочного обследования бюджетов домашних хозяйств и макроэкономического показателя среднедушевых денежных доходов населения.

6.14. ВЕЛИЧИНА ПРОЖИТОЧНОГО МИНИМУМА¹⁾

(в среднем на душу населения; рублей в месяц)

	Все население	из него по социально-демографическим группам населения			Соотношение среднедушевых денежных доходов населения с величиной прожиточного минимума, процентов
		трудоспособное население	пенсионеры	дети	
2005	2358	2585	1792	2338	223,7
I квартал	2289	2508	1738	2277	192,0
II квартал	2397	2625	1825	2376	214,1
III квартал	2378	2608	1811	2348	225,1
IV квартал	2369	2599	1792	2352	262,7
2010	4559	4892	3689	4515	372,7
I квартал	4435	4756	3598	4390	312,0
II квартал	4482	4805	3640	4437	353,8
III квартал	4543	4871	3684	4501	374,0
IV квартал	4777	5137	3835	4730	445,8
2011	5168	5564	4163	5117	363,8
I квартал	5295	5702	4264	5242	305,3
II квартал	5327	5735	4292	5275	335,8
III квартал	5089	5481	4098	5035	372,9
IV квартал	4959	5336	3996	4917	448,9
2012	5125	5523	4129	5104	422,6
I квартал	4990	5367	4025	5002	363,1
II квартал	5059	5458	4064	5041	416,3
III квартал	5193	5599	4186	5159	410,8
IV квартал	5256	5668	4242	5212	480,8
2013	6078	6550	5073	5827	390,5
I квартал	5825	6269	4871	5603	344,7
II квартал	6162	6641	5135	5916	382,5
III квартал	6218	6708	5181	5945	378,9
IV квартал	6106	6580	5103	5843	455,7
2014	6695	7223	5605	6414	379,2
I квартал	6369	6866	5321	6146	312,5
II квартал	6824	7363	5698	6564	372,2
III квартал	6743	7279	5655	6432	415,8
IV квартал	6842	7385	5747	6514	414,2
2015	8134	8755	6771	7946	343,1
I квартал	8217	8843	6839	8032	271,2
II квартал	8329	8955	6897	8229	334,9
III квартал	8073	8694	6727	7854	356,2
IV квартал	7918	8526	6621	7668	413,9

¹⁾ За I-IV кварталы приведены данные о величине прожиточного минимума, установленной постановлениями Правительства Белгородской области; за год - оценка на основе указанных данных.

6.15. ЧИСЛЕННОСТЬ НАСЕЛЕНИЯ С ДЕНЕЖНЫМИ ДОХОДАМИ НИЖЕ ВЕЛИЧИНЫ ПРОЖИТОЧНОГО МИНИМУМА И ДЕФИЦИТ ДЕНЕЖНОГО ДОХОДА¹⁾

	2000	2005	2010	2011	2012	2013	2014	2015
Численность населения с денежными доходами ниже величины прожиточного минимума:								
тыс. человек	504,0 ²⁾	273,7	126,0	131,7	99,7	113,8	116,1	133,5
в процентах от общей численности населения	33,6 ²⁾	18,1	8,2	8,6	6,5	7,4	7,5	8,6
Дефицит денежного дохода: млн. руб. (в месяц)	154,2	184,8	174,3	205,5	160,4	216,5	236,3	321,6
в процентах от общего объема денежных доходов населения	6,6	2,3	0,7	0,7	0,5	0,6	0,6	0,7

¹⁾ Оценка на основе материалов выборочного обследования бюджетов домашних хозяйств и макроэкономического показателя среднедушевых денежных доходов населения.

²⁾ В расчетах использованы ретроспективные оценки величины прожиточного минимума, полученные на основе проекта закона Белгородской области "О потребительской корзине в Белгородской области".

РАСХОДЫ, СБЕРЕЖЕНИЯ И ИМУЩЕСТВО НАСЕЛЕНИЯ

6.16. ДЕНЕЖНЫЕ РАСХОДЫ И СБЕРЕЖЕНИЯ НАСЕЛЕНИЯ

	2000	2005	2010	2011	2012	2013	2014	2015
Миллиардов рублей								
Денежные расходы и сбережения - всего	28,1	95,7	312,4	346,1	399,9	439,3	470,7	518,7
в том числе:								
покупка товаров и оплата услуг	21,5	60,9	192,8	222,6	263,0	298,0	334,6	360,5
обязательные платежи и разнообразные взносы	1,6	8,3	23,0	27,5	34,3	41,2	46,2	52,7
приобретение недвижимости	0,3	2,5	6,2	8,0	10,6	9,4	9,2	2,5
прирост финансовых активов	4,7	24,0	90,4	88,0	92,0	90,7	80,7	103,0
из него прирост, уменьшение (-) денег на руках у населения	1,6	7,6	53,4	62,2	59,1	54,6	45,3	42,9
В процентах к итогу								
Денежные расходы и сбережения - всего	100	100	100	100	100	100	100	100
в том числе:								
покупка товаров и оплата услуг	76,6	63,6	61,7	64,3	65,8	67,9	71,1	69,5
обязательные платежи и разнообразные взносы	5,6	8,6	7,4	7,9	8,6	9,4	9,8	10,2
приобретение недвижимости	1,1	2,6	2,0	2,3	2,6	2,1	2,0	0,5
прирост финансовых активов	16,7	25,2	28,9	25,4	23,0	20,6	17,1	19,8
из него прирост, уменьшение (-) денег на руках у населения	5,7	7,9	17,1	18,0	14,8	12,4	9,6	8,3

6.17. РАСХОДЫ НА КОНЕЧНОЕ ПОТРЕБЛЕНИЕ ДОМАШНИХ ХОЗЯЙСТВ РАЗЛИЧНЫХ СОЦИАЛЬНО-ЭКОНОМИЧЕСКИХ КАТЕГОРИЙ в 2015 г.

(по материалам выборочного обследования бюджетов домашних хозяйств)

	Расходы на конечное потребление (в среднем на одного члена домашнего хозяйства в месяц), руб.	В процентах от общего объема расходов на конечное потребление						
		расходы на питание	в том числе		расходы			стоимость услуг, предоставленных работодателем бесплатно или по льготным ценам
			денежные расходы на покупку продуктов питания	стоимость натуральных поступлений продуктов питания	на непродовольственные товары	на алкогольные напитки	на оплату услуг	
Все домашние хозяйства	14965	39,7	32,0	7,7	36,8	1,6	21,9	0,0
Домашние хозяйства, состоящие:								
из 1 человека	20638	49,6	37,0	12,6	25,7	2,5	22,2	0,0
из 2 человек	20890	33,2	26,8	6,4	47,0	1,0	18,8	0,0
из 3 человек	15517	37,0	31,9	5,1	37,0	1,7	24,3	0,0
из 4 человек	11218	41,1	33,4	7,7	33,0	1,2	24,7	0,0
из 5 и более человек	9858	54,0	40,1	13,9	28,4	3,3	14,3	0,0
Домашние хозяйства, имеющие детей в возрасте до 16 лет:								
1 ребенка	11176	43,6	34,7	8,9	33,2	1,7	21,5	0,0
2 детей	11595	44,5	35,5	9,0	33,1	2,1	20,3	0,0
3 и более детей	10789	41,8	33,1	8,7	33,5	1,1	23,7	0,0
3 и более детей	7030	51,6	36,9	14,7	27,9	0,2	20,3	0,0

УРОВЕНЬ ЖИЗНИ НАСЕЛЕНИЯ

Продолжение табл. 6.17

	Расходы на конечное потребление (в среднем на одного члена домашнего хозяйства в месяц), руб.	В процентах от общего объема расходов на конечное потребление						
		расходы на питание	в том числе		расходы			стоимость услуг, предоставленных работодателем бесплатно или по льготным ценам
			денежные расходы на покупку продуктов питания	стоимость натуральных поступлений продуктов питания	на непродовольственные товары	на алкогольные напитки	на оплату услуг	
Домашние хозяйства по 10-процентным группам населения:								
первая (с наименьшими располагаемыми ресурсами)	6316	62,0	43,5	18,5	21,3	0,5	16,2	0,0
вторая	8012	52,5	40,5	12,0	26,1	1,8	19,6	0,0
третья	9117	48,6	40,4	8,2	27,5	2,0	21,9	0,0
четвертая	10924	46,6	37,2	9,4	29,2	1,6	22,6	0,0
пятая	12241	44,8	36,3	8,5	29,6	1,6	24,0	0,0
шестая	13044	40,9	35,1	5,8	33,2	1,5	24,4	0,0
седьмая	15319	43,0	35,3	7,7	32,9	1,9	22,2	0,0
восьмая	18732	42,6	34,4	8,2	32,9	1,6	22,9	0,0
девятая	22605	37,5	31,0	6,5	36,6	1,5	24,4	0,0
десятая (с наибольшими располагаемыми ресурсами)	33337	23,4	18,9	4,5	55,6	1,6	19,4	0,0

6.18. РАСХОДЫ НА КОНЕЧНОЕ ПОТРЕБЛЕНИЕ ДОМАШНИХ ХОЗЯЙСТВ ПО МЕСТУ ПРОЖИВАНИЯ в 2015 г.

(по материалам выборочного обследования бюджетов домашних хозяйств)

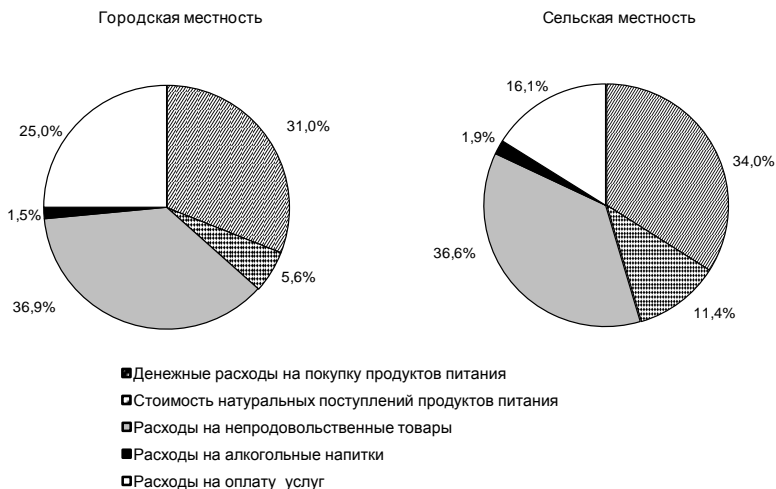

6.19. ПОТРЕБИТЕЛЬСКИЕ РАСХОДЫ ДОМАШНИХ ХОЗЯЙСТВ

(по материалам выборочного обследования бюджетов домашних хозяйств; в процентах к итогу)

	2005	2010	2011	2012	2013	2014	2015
Потребительские расходы - всего	100	100	100	100	100	100	100
в том числе по целям потребления:							
продукты питания и безалкогольные напитки	34,6	33,1	29,5	28,8	29,4	31,7	33,0
из них:							
продукты питания	34,1	31,7	28,3	27,6	28,1	30,2	31,5
в том числе:							
хлебобулочные изделия и крупы	6,3	4,7	4,3	4,1	4,3	4,6	4,9
мясо	10,4	10,8	9,7	9,5	9,4	10,5	10,6
рыба, морепродукты	2,5	2,3	2,0	2,1	2,0	2,2	2,2
молочные изделия, сыр и яйца	4,7	4,8	5,3	4,2	4,5	4,6	4,7
масла и жиры	2,3	1,5	0,5	1,2	1,2	1,2	1,2
фрукты	1,8	2,3	1,9	2,0	1,9	2,0	2,3
овощи	1,5	1,9	1,7	1,4	1,7	2,1	2,2
сахар, джем, мед, шоколад и конфеты	2,7	2,5	2,1	2,3	2,0	2,3	2,5

УРОВЕНЬ ЖИЗНИ НАСЕЛЕНИЯ

Продолжение табл. 6.19

	2005	2010	2011	2012	2013	2014	2015
другие продукты питания	1,9	0,9	0,8	0,8	1,0	0,7	0,9
безалкогольные напитки	0,4	1,4	1,2	1,2	1,3	1,5	1,5
алкогольные напитки, табачные изделия	2,6	2,5	2,3	2,7	3,0	3,4	3,8
из них:							
алкогольные напитки	1,4	1,6	1,4	1,5	1,5	1,6	1,5
табачные изделия	1,2	0,9	0,9	1,2	1,5	1,8	2,3
одежда и обувь	9,1	11,3	8,6	7,5	7,8	8,5	7,9
из них:							
одежда	6,4	8,2	6,4	5,8	5,9	6,6	6,0
обувь	2,7	3,1	2,2	1,7	1,9	1,9	1,9
жилищные услуги, вода, электроэнергия, газ и другие виды топлива	12,4	10,7	9,8	8,1	8,7	8,7	9,5
из них:							
текущее содержание и ремонт жилого помещения	3,6	1,9	1,9	1,3	1,7	2,0	2,5
водоснабжение и другие коммунальные услуги	6,2	5,5	5,1	4,3	4,3	4,0	3,9
электроэнергия, газ и другие виды топлива	2,6	3,3	2,8	2,5	2,7	2,7	3,1
предметы домашнего обихода, бытовая техника и уход за домом	5,4	6,0	4,8	4,9	5,3	6,1	5,2
из них:							
предметы домашнего обихода	1,6	3,4	2,2	2,4	2,8	3,6	2,1
бытовая техника	2,4	1,2	1,2	1,2	1,2	1,2	2,2
товары и услуги для ухода за домом	1,4	1,5	1,4	1,3	1,3	1,3	0,9
здравоохранение	2,7	4,5	4,2	4,0	5,2	3,8	4,5
из него:							
медикаменты, медицинское оборудование	1,4	2,5	2,6	2,3	2,5	2,4	2,9
амбулаторные услуги	1,0	1,5	1,5	1,2	1,1	1,2	1,1
услуги стационаров	0,3	0,5	0,1	0,5	1,6	0,2	0,5
транспорт	10,7	10,0	21,9	26,3	21,7	20,0	18,4
из него:							
покупка транспортных средств	5,7	3,6	14,9	17,4	13,4	11,5	9,1
эксплуатация транспортных средств	2,7	4,5	4,2	6,6	6,1	6,7	7,1
транспортные услуги	2,3	1,9	2,8	2,3	2,2	1,9	2,2
связь	4,5	4,3	3,9	3,6	3,4	3,2	2,9
организация отдыха и культурные мероприятия	5,4	6,0	5,0	4,9	5,6	5,8	5,4
из них:							
аудиовизуальное и фотооборудование, оборудование для обработки информации	3,6	2,0	1,5	1,7	1,4	1,1	0,8
услуги по организации досуга	1,6	3,3	2,8	2,6	2,7	3,0	3,2
услуги центров отдыха, туризм	0,2	0,7	0,7	0,6	1,5	1,7	1,4
образование	5,1	2,5	1,8	1,1	1,2	1,9	0,9
гостиницы, кафе и рестораны	3,0	3,5	3,1	3,2	3,1	2,4	2,5
из них общественное питание	3,0	3,1	2,7	3,1	2,9	2,2	2,3
другие товары и услуги	4,5	5,6	5,1	4,9	5,6	4,5	6,0

6.20. ПОТРЕБИТЕЛЬСКИЕ РАСХОДЫ ДОМАШНИХ ХОЗЯЙСТВ ПО ГРУППАМ НАСЕЛЕНИЯ С РАЗЛИЧНЫМ УРОВНЕМ РАСПОЛАГАЕМЫХ РЕСУРСОВ в 2015 г.

(по материалам выборочного обследования бюджетов домашних хозяйств; в процентах к итогу)

	Все домохозяйства	из них по группам населения в зависимости от уровня располагаемых ресурсов				
		первая (с наименьшими располагаемыми ресурсами)	вторая	третья	четвертая	пятая (с наибольшими располагаемыми ресурсами)
Потребительские расходы - всего	100	100	100	100	100	100
в том числе по целям потребления:						
продукты питания и безалкогольные напитки	33,0	47,5	40,4	37,0	35,3	24,0
из них:						
продукты питания	31,5	45,7	38,6	35,1	33,7	22,9
в том числе:						
хлебобулочные изделия и крупы	4,9	8,2	6,3	5,4	5,0	3,3
мясо	10,6	14,1	13,0	11,9	12,0	7,6
рыба, морепродукты	2,2	3,8	2,6	2,4	2,4	1,4
молочные изделия, сыр и яйца	4,7	7,6	6,1	5,5	4,9	3,2
масла и жиры	1,2	2,0	1,5	1,2	1,2	0,9
фрукты	2,3	2,7	2,7	2,1	2,1	2,2
овощи	2,2	2,2	2,3	2,7	2,4	1,8
сахар, джем, мед, шоколад и конфеты	2,5	3,7	3,0	2,8	2,7	1,8
другие продукты питания	1,0	1,4	1,1	1,1	1,0	0,7
безалкогольные напитки	1,5	1,8	1,8	1,9	1,6	1,1
алкогольные напитки, табачные изделия	3,8	3,6	4,1	4,1	3,8	3,5
из них:						
алкогольные напитки	1,5	1,1	1,6	1,4	1,6	1,5
табачные изделия	2,3	2,5	2,5	2,7	2,2	2,0
одежда и обувь	7,9	7,8	9,4	10,4	8,1	6,1
из них:						
одежда	6,0	5,8	7,1	8,0	6,2	4,6
обувь	1,9	2,0	2,3	2,4	2,0	1,5
жилищные услуги, вода, электроэнергия, газ и другие виды топлива	9,5	11,7	10,8	9,4	9,4	8,7
из них:						
текущее содержание и ремонт жилого помещения	2,5	1,4	1,3	1,7	2,1	3,8

Продолжение табл. 6.20

УРОВЕНЬ ЖИЗНИ НАСЕЛЕНИЯ

	Все домохозяйства	из них по группам населения в зависимости от уровня располагаемых ресурсов				
		первая (с наименьшими располагаемыми ресурсами)	вторая	третья	четвертая	пятая (с наибольшими располагаемыми ресурсами)
водоснабжение и другие коммунальные услуги	3,9	5,3	6,1	4,1	4,2	2,6
электроэнергия, газ и другие виды топлива	3,0	5,0	3,4	3,5	3,1	2,2
предметы домашнего обихода, бытовая техника и уход за домом из них:	5,2	3,4	3,3	3,5	6,8	6,2
предметы домашнего обихода	2,1	0,6	1,2	1,0	3,4	2,4
бытовая техника	2,2	1,1	0,9	1,5	2,5	3,1
товары и услуги для ухода за домом	0,9	1,7	1,2	0,9	0,9	0,7
здравоохранение	4,5	3,8	4,3	4,4	4,9	4,6
из него:						
медикаменты, медицинское оборудование	2,9	3,4	3,6	3,0	2,8	2,6
амбулаторные услуги	1,1	0,3	0,7	1,1	1,4	1,2
услуги стационаров	0,5	0,1	0,0	0,3	0,7	0,9
транспорт	18,4	7,3	9,3	9,9	10,7	32,2
из него:						
покупка транспортных средств	9,1	0,0	0,1	0,1	1,5	22,6
эксплуатация транспортных средств	7,1	5,6	7,4	7,4	7,6	6,9
транспортные услуги	2,2	1,7	1,9	2,4	1,6	2,7
связь	2,9	3,9	3,7	3,4	3,3	2,0
организация отдыха и культурные мероприятия	5,4	2,8	4,4	6,1	6,1	5,7
из них:						
аудиовизуальное и фотооборудование, оборудование для обработки информации	0,9	0,3	0,5	0,9	1,3	0,8
услуги по организации досуга	3,2	2,5	2,9	3,4	3,4	3,2
услуги центров отдыха, туризм	1,4	0,0	1,0	1,7	1,4	1,7
образование	0,9	0,7	0,9	2,0	1,6	0,0
гостиницы, кафе и рестораны	2,5	2,5	2,7	2,7	3,6	1,8
из них общественное питание	2,3	2,4	2,6	2,3	3,4	1,7
другие товары и услуги	6,0	4,9	6,7	7,1	6,4	5,2

6.21. ПИЩЕВАЯ И ЭНЕРГЕТИЧЕСКАЯ ЦЕННОСТЬ ПРОДУКТОВ ПИТАНИЯ В ДОМАШНИХ ХОЗЯЙСТВАХ

(по материалам выборочного обследования бюджетов домашних хозяйств; в среднем на члена домашнего хозяйства)

	2000	2005	2010	2011	2012	2013	2014	2015
Пищевая ценность, г в сутки:								
белки	76,6	63,4	80,5	80,3	86,1	87,8	90,8	86,8
жиры	94,6	89,1	118,4	112,2	120,8	123,9	128,4	121,9
углеводы	467,0	330,8	337,0	326,2	336,1	344,2	352,3	348,5
Энергетическая ценность, ккал в сутки	3040	2389	2748	2648	2789	2857	2941	2852

6.22. НАЛИЧИЕ ПРЕДМЕТОВ ДЛИТЕЛЬНОГО ПОЛЬЗОВАНИЯ В ДОМАШНИХ ХОЗЯЙСТВАХ

(по материалам выборочного обследования бюджетов домашних хозяйств; на конец года; на 100 домохозяйств; штук)

	2000	2005	2010	2011	2012	2013	2014	2015
Телевизоры	110	115	164	175	172	175	188	171
Видеомагнитофоны, видеокамеры, DVD-плееры	43	53	104	104	120	104	112	60
Магнитофоны, плееры	70	61	32	37	39	29	29	37
Персональные компьютеры	1	11	53	55	77	69	72	60
Портативный компьютер	6	5	8	16	39	41
Музыкальные центры	3	21	33	43	37	34	35	31
Холодильники, морозильники	101	110	130	128	128	134	132	145
Стиральные машины	99	96	97	97	100	97	97	98
Электропылесосы	86	88	97	97	100	98	103	101
Микроволновые печи	...	9	64	64	73	76	73	84
Посудомоечные машины	1	1	2	7	2	4
Кондиционеры	4	8	9	17	18	20
Швейные, вязальные машины	64	60	41	46	39	37	40	39

6.23. НАЛИЧИЕ ПРЕДМЕТОВ ДЛИТЕЛЬНОГО ПОЛЬЗОВАНИЯ ПО ГРУППАМ НАСЕЛЕНИЯ С РАЗЛИЧНЫМ УРОВНЕМ РАСПОЛАГАЕМЫХ РЕСУРСОВ в 2015 г.

(по материалам выборочного обследования бюджетов домашних хозяйств; на конец года;
на 100 домохозяйств; штук)

	Группы населения в зависимости от уровня располагаемых ресурсов				
	первая (с наи- меньшими распола- гаемыми ресурсами)	вторая	третья	четвер- тая	пятая (с наи- большими распола- гаемыми ресурсами)
Телевизоры	151	152	192	170	183
Видеомагнитофоны, видеокамеры, DVD-плееры	55	59	90	37	62
Магнитофоны, плееры	20	22	35	51	47
Персональные компьютеры	63	58	72	60	53
Мобильные телефоны	255	246	212	194	178
Музыкальные центры	19	41	45	23	29
Холодильники, морозильники	131	132	135	137	177
Стиральные машины	94	92	97	102	103
Электропылесосы	84	102	107	95	114
Швейные, вязальные машины	48	43	33	38	35

6.24. ЧИСЛО СОБСТВЕННЫХ ЛЕГКОВЫХ АВТОМОБИЛЕЙ на 1000 человек населения

(на конец года; штук)

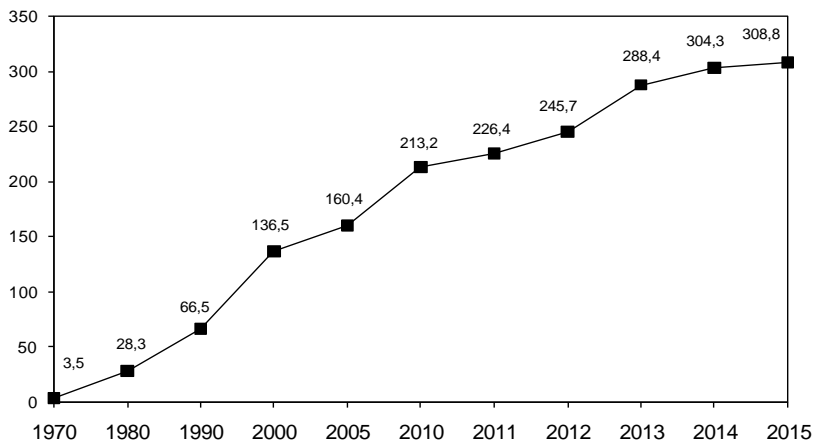

ПОТРЕБЛЕНИЕ ПРОДУКТОВ ПИТАНИЯ**6.25. ПОТРЕБЛЕНИЕ ПРОДУКТОВ ПИТАНИЯ НА ДУШУ НАСЕЛЕНИЯ**

(в год; килограммов)

	2000	2005	2010	2011	2012	2013	2014	2015
Мясо и мясопродукты (включая суб-продукты II категории и жир-сырец)	57	72	92	93	97	98	97	95
Молоко и молочные продукты	213	226	266	259	262	262	261	260
Яйца, шт.	310	279	327	326	330	323	318	311
Сахар	51	48	49	50	49	48	47	47
Растительное масло	11,0	12,8	13,5	13,0	13,6	13,8	13,8	13,8
Хлебные продукты	136	138	137	136	138	139	139	139
Картофель	133	126	104	114	112	114	119	124
Овощи и продовольственные бахчевые культуры	103	96	102	104	106	109	110	111
Фрукты и ягоды	33	45	64	62	65	68	68	65

ЖИЛИЩНЫЕ УСЛОВИЯ НАСЕЛЕНИЯ**6.26. ОСНОВНЫЕ ПОКАЗАТЕЛИ ЖИЛИЩНЫХ УСЛОВИЙ НАСЕЛЕНИЯ**

(на конец года)

	2000	2005	2010	2011	2012	2013	2014	2015
Общая площадь жилых помещений, приходящаяся в среднем на одного жителя - всего, м ²	21,0	23,0	25,7	26,3	27,0	27,4	28,3	29,1
из нее:								
в городской местности	19,6	21,7	24,3	24,7	25,1	25,3	26,1	26,6
в сельской местности	23,6	25,5	28,5	29,4	30,7	31,7	32,8	34,2
Число квартир - всего, тыс.	591,5	622,8	663,5	673,1	685,2	693,5	703,6	725,7
в том числе:								
однокомнатных	101,5	114,3	130,8	133,2	136,2	137,9	138,3	146,4
двухкомнатных	205,5	213,3	218,7	219,1	220,9	223,8	224,7	230,6
трехкомнатных	203,7	209,0	215,2	217,9	220,5	223,9	229,8	234,1
четырёхкомнатных и более	80,8	86,2	98,9	102,9	107,6	107,8	110,8	114,6
Средний размер одной квартиры, м ² общей площади жилых помещений	53,5	54,6	58,3	59,0	59,6	60,3	61,8	61,7
однокомнатной	33,2	36,9	34,2	34,3	34,1	34,3	35,1	33,8
двухкомнатной	45,1	46,4	48,9	49,3	49,9	49,5	50,3	49,8
трехкомнатной	58,4	59,9	63,8	64,4	64,7	65,0	66,5	66,7
четырёхкомнатной и более	78,0	85,4	99,1	100,4	101,4	106,0	108,8	110,8

Продолжение табл. 6.26

УРОВЕНЬ ЖИЗНИ НАСЕЛЕНИЯ

	2000	2005	2010	2011	2012	2013	2014	2015
Капитально отремонтировано помещений в жилых домах за год, тыс. м ² общей площади	214,7	139,8	129,2	57,5	33,1	95,6	295,4	32,6
Приватизировано жилых помещений (с начала приватизации), тыс.	138,8	196,4	235,2	237,5	241,4	247,4	249,8	252,5
Число семей, получивших жилые помещения и улучшивших жилищные условия за год ¹⁾	3492	917	2756	1483	1832	1403	885	777
в процентах от числа семей, состоявших на учете в качестве нуждающихся в жилых помещениях	5,3	2,3	10,8	5,7	7,4	5,8	4,0	3,7
Число семей, состоявших на учете в качестве нуждающихся в жилых помещениях ¹⁾ , тыс.	62,7	35,7	26,2	24,7	24,0	21,9	21,1	21,1
в процентах от общего числа семей	14	6	5	4	4	3,7	3,6	3,6

¹⁾Включая одиноких.

6.27. ЖИЛИЩНЫЙ ФОНД

(на конец года; общая площадь жилых помещений; тысяч квадратных метров)

	1990	2000	2005	2010	2011	2012	2013	2014	2015
Жилищный фонд - всего	26031	31627	34813	39411	40422	41551	42385	43789	45104
в том числе:									
частный	13108	23418	30068	36929	38189	39477	40867	42633	44060
из него в собственности граждан	12354	20534	29307	36180	37455	38689	40128	42032	43495
государственный	8207	486	348	374	358	362	325	314	319
муниципальный	3111	7646	4397	2106	1874	1712	1192	843	725
другой	1605	77	-	0,8	0,6	0,6	-	-	-
Городской жилищный фонд - всего	14566	19218	21567	24644	25250	25773	26140	26994	27658
в том числе:									
частный	4472	11339	17113	22438	23285	23977	24807	25970	26760
из него в собственности граждан	3718	8995	16617	21893	22715	23358	24256	25568	26389
государственный	6919	408	234	265	253	256	267	272	280
муниципальный	3046	7407	4220	1941	1712	1541	1066	752	618
другой	129	64	-	0,3	-	-	-	-	-
Сельский жилищный фонд - всего	11465	12409	13246	14766	15172	15777	16245	16795	17447
в том числе:									
частный	8636	12079	12955	14491	14904	15500	16061	16663	17300
из него в собственности граждан	8636	11539	12690	14287	14739	15331	15873	16464	17106
государственный	1288	78	114	109	105	105	58	42	40
муниципальный	65	239	177	166	162	171	126	91	108
другой	1476	13	-	0,5	0,6	0,6	-	-	-

6.28. БЛАГОУСТРОЙСТВО ЖИЛИЩНОГО ФОНДА

(на конец года; в процентах)

	Удельный вес общей площади, оборудованной						
	водопроводом	водоотведением (канализацией)	отоплением	ваннами (душем)	газом (сетевым, сжиженным)	горячим водоснабжением	напольными электроплитами
Весь жилищный фонд							
2000	61,5	58,5	69,8	56,4	82,1	47,7	10,2
2005	67,3	65,2	89,1	61,6	84,3	59,5	10,9
2010	71,9	69,5	94,5	65,2	84,9	62,8	11,8
2011	74,3	71,4	95,4	67,0	85,4	65,2	11,6
2012	75,1	72,1	97,3	67,7	85,6	66,1	11,5
2013	79,5	74,4	97,7	69,9	86,1	69,4	11,9
2014	81,4	76,7	98,9	72,5	87,0	72,4	11,6
2015	83,1	78,3	98,9	74,9	87,1	74,2	11,8
Городской жилищный фонд							
2000	81,2	80,0	86,1	77,9	77,2	69,6	16,6
2005	84,4	83,8	93,2	80,4	79,3	78,4	17,5
2010	86,1	85,4	96,7	81,3	79,0	79,4	18,6
2011	87,3	86,3	97,7	82,1	79,6	80,6	18,4
2012	87,6	86,6	98,3	82,2	79,7	80,9	18,2
2013	89,9	87,1	98,7	83,9	80,0	83,0	18,9
2014	90,6	87,9	99,3	85,0	80,7	84,4	18,4
2015	92,0	89,0	99,3	87,0	80,5	85,4	18,8
Сельский жилищный фонд							
2000	31,0	25,2	44,5	23,1	89,9	13,7	0,2
2005	39,5	34,8	82,4	31,1	92,4	28,9	0,3
2010	48,4	42,9	90,6	38,3	94,7	35,1	0,4
2011	52,5	46,6	91,5	41,8	95,1	39,6	0,4
2012	54,7	48,4	95,8	43,9	95,3	41,9	0,4
2013	62,7	53,9	96,1	47,5	95,9	47,3	0,7
2014	66,5	58,7	98,1	52,4	97,1	53,1	0,7
2015	68,9	61,3	98,1	55,8	97,6	56,5	0,9

6.29. ВВОД В ДЕЙСТВИЕ ОТДЕЛЬНЫХ ОБЪЕКТОВ ИНФРАСТРУКТУРЫ СЕЛЬСКОЙ МЕСТНОСТИ

	2000	2005	2010	2011	2012	2013	2014	2015
Ввод в действие в сельской местности:								
водопроводных сетей, км	35,8	12,4	57,3	35,7	34,2	40,3	38,2	33,5
газовых сетей, км	451,4	190,6	101,4	179,7	118,2	96,6	115,5	106,5
АТС, тыс. номеров	1,6	10,0	0,7	1,6	0,4	-	-	-
линий электропередачи для электрификации сельского хозяйства, км:								
напряжением 0,4 кВ	216,8	264,7	455,0	497,7	1007,9	694,4	470,9	411,8
напряжением 6-20 кВ	142,0	313,2	577,4	643,3	1282,6	506,8	448,8	375,8
напряжением 35 кВ и выше	-	-	19,3	-	-	-	-	-

6.30. ПРЕДОСТАВЛЕНИЕ ГРАЖДАНАМ СУБСИДИЙ НА ОПЛАТУ ЖИЛОГО ПОМЕЩЕНИЯ И КОММУНАЛЬНЫХ УСЛУГ

	2000	2005	2010	2011	2012	2013	2014	2015
Число служб субсидий	30	22	22	22	22	22	22	22
Получали субсидии в отчетном году ¹⁾ , тыс. семей	9,3	17,6	17,6	12,8	11,0	9,1	9,8	9,7
в том числе в денежной форме (через банковские счета в банках, организации связи или иным способом)	9,3	17,6	17,6	12,8	11,0	9,1	9,8	9,7
Удельный вес семей, пользующихся субсидиями, в общем числе семей, процентов	2,0	3,1	3,1	2,2	1,9	1,6	1,7	1,7
Сумма начисленных субсидий, млн. руб.	7,1	91,3	92,5	91,3	76,1	77,6	91,5	87,3
Среднемесячный размер субсидий на семью, руб.	64	433	437	596	578	712	780	753

¹⁾За 2000 и 2005 гг. данные приведены на конец отчетного года.

6.31. ПРЕДОСТАВЛЕНИЕ ГРАЖДАНАМ СОЦИАЛЬНОЙ ПОДДЕРЖКИ ПО ОПЛАТЕ ЖИЛОГО ПОМЕЩЕНИЯ И КОММУНАЛЬНЫХ УСЛУГ

	2000	2005	2010	2011	2012	2013	2014	2015
Численность граждан, пользующихся социальной поддержкой, тыс. человек	473,8	456,4	474,1	509,3	526,8	514,7	509,3	501,6
Объем средств, затраченных на предоставление гражданам социальной поддержки, млн. руб.	229,3	953,2	1724,4	1936,5	2117,1	2305,0	2470,0	2554,3
Среднемесячный размер социальной поддержки на одного пользователя, руб.	40	174	303	317	335	373	404	424
Удельный вес граждан, пользующихся социальной поддержкой, в общей численности населения, процентов	31	30	31	33	34	33	33	32

6.32. РАСПРЕДЕЛЕНИЕ ДОМАШНИХ ХОЗЯЙСТВ ПО ПЛОЩАДИ ЖИЛЫХ ПОМЕЩЕНИЙ, ПРИХОДЯЩЕЙСЯ В СРЕДНЕМ НА ОДНОГО ПРОЖИВАЮЩЕГО

(по материалам выборочного обследования бюджетов домашних хозяйств; на конец года; в процентах от общего числа домохозяйств)

	2000	2005	2010	2011	2012	2013	2014	2015
Площадь жилых помещений, приходящаяся в среднем на одного проживающего, м ² :								
до 9,0	22	27	20	18	22	17	19	4
9,1-13,0	25	19	21	17	16	18	14	11
13,1-15,0	9	8	8	9	8	8	7	5
15,1-20,0	15	20	19	22	20	21	27	16
20,1-25,0	9	11	9	7	8	7	11	16
25,1 и более	20	15	23	27	26	29	22	48

6.33. РАСПРЕДЕЛЕНИЕ ДОМАШНИХ ХОЗЯЙСТВ С РАЗЛИЧНЫМ УРОВНЕМ РАСПОЛАГАЕМЫХ РЕСУРСОВ ПО ПЛОЩАДИ ЖИЛЫХ ПОМЕЩЕНИЙ, ПРИХОДЯЩЕЙСЯ В СРЕДНЕМ НА ОДНОГО ПРОЖИВАЮЩЕГО, в 2015 г.

(по материалам выборочного обследования бюджетов домашних хозяйств; на конец года; в процентах от общего числа домохозяйств соответствующей группы)

	Группы населения в зависимости от уровня располагаемых ресурсов				
	первая (с наименьшими располагаемыми ресурсами)	вторая	третья	четвертая	пятая (с наибольшими располагаемыми ресурсами)
Площадь жилых помещений, приходящаяся в среднем на одного проживающего, м ² :					
до 9,0	10	6	1	5	-
9,1-11,0	8	6	18	-	-
11,1-13,0	15	13	3	-	-
13,1-15,0	10	11	1	-	3
15,1-20,0	21	17	9	30	6
20,1-25,0	19	13	13	15	20
25,1-30,0	6	8	29	4	9
30,1-40,0	5	11	8	21	18
40,1 и более	6	15	18	25	44

Методологические пояснения

Денежные доходы населения включают доходы лиц, занятых предпринимательской деятельностью, выплаченную заработную плату наемным работникам (начисленную заработную плату, скорректированную на изменение просроченной задолженности), социальные выплаты (пенсии, пособия, стипендии, страховые возмещения и прочие выплаты), доходы от собственности в виде процентов по вкладам, ценным бумагам, дивидендов и другие доходы.

Среднедушевые денежные доходы (в месяц) исчисляются делением годового объема денежных доходов на 12 и на среднегодовую численность населения.

Реальные располагаемые денежные доходы - относительный показатель, исчисленный путем деления индекса номинального размера (т.е. фактически сложившегося в отчетном периоде) располагаемых денежных доходов населения на индекс потребительских цен за соответствующий период. Денежные доходы за вычетом обязательных платежей и взносов представляют собой располагаемые денежные доходы населения.

Реальные денежные доходы - относительный показатель, исчисленный путем деления индекса номинального размера (т.е. фактически сложившегося в отчетном периоде) денежных доходов населения на индекс потребительских цен за соответствующий временной период.

Среднемесячная номинальная начисленная заработная плата исчисляется делением фонда начисленной заработной платы работников на среднесписочную численность работников и на количество месяцев в периоде. В фонд заработной платы включаются начисленные работникам суммы оплаты труда в денежной и неденежной формах за отработанное и неотработанное время, компенсационные выплаты, связанные с режимом работы и условиями труда, доплаты и надбавки, премии, единовременные поощрительные выплаты, а также оплата питания и проживания, имеющая системный характер. Пособия, получаемые работниками из государственных социальных внебюджетных фондов, не включаются в фонд заработной платы и среднемесячную заработную плату.

Реальная начисленная заработная плата характеризует покупательную способность заработной платы в отчетном периоде в связи с изменением цен на потребительские товары и

услуги по сравнению с базисным периодом. Для этого рассчитывается индекс реальной начисленной заработной платы путем деления индекса номинальной начисленной заработной платы на индекс потребительских цен за один и тот же временной период.

Средний размер назначенных пенсий определяется делением общей суммы назначенных пенсий (1995-2001гг. - с учетом компенсации) на численность пенсионеров, состоящих на учете в системе Пенсионного фонда Российской Федерации (до 2002 г. - в органах социальной защиты населения).

Реальный размер назначенных пенсий - относительный показатель, исчисленный путем деления индекса номинального размера (т.е. фактически сложившегося в отчетном периоде) назначенных пенсий на индекс потребительских цен за соответствующий временной период.

Величина прожиточного минимума в соответствии с Федеральным законом от 24 октября 1997 г. №134-ФЗ "О прожиточном минимуме в Российской Федерации" представляет собой стоимостную оценку потребительской корзины, а также обязательные платежи и сборы.

Потребительская корзина включает минимальные наборы продуктов питания, непродовольственных товаров и услуг, необходимых для сохранения здоровья человека и обеспечения его жизнедеятельности.

Величина прожиточного минимума определяется ежеквартально в среднем на душу населения, а также для трех социально-демографических групп населения (трудоспособное население, пенсионеры, дети) и устанавливается: в целом по Российской Федерации - Правительством Российской Федерации и по субъектам Российской Федерации - органами исполнительной власти субъектов Российской Федерации.

В соответствии с законом Белгородской области от 13 сентября 2002 года №40 "О потребительской корзине в Белгородской области" (в редакции закона Белгородской области от 13 июля 2006 года №58) величина прожиточного минимума в целом по Белгородской области определяется ежеквартально и устанавливается постановлениями правительства Белгородской области.

Расчеты величины прожиточного минимума в целом по Белгородской области производятся управлением по труду и занятости населения Белгородской области на основе данных Белгородстата об уровне потребительских цен на товары и услуги, формирующих потребительскую корзину, а также о расходах по обязательным платежам и сборам в соответствии с методикой исчисления величины прожиточного минимума.

До 2000 г. расчеты величины прожиточного минимума производились на основе методических рекомендаций Минтруда России от 10 ноября 1992 г., разработанных в соответствии с Указом Президента Российской Федерации от 2 марта 1992 г. № 210 "О системе минимальных потребительских бюджетов населения Российской Федерации".

Численность населения с денежными доходами ниже величины прожиточного минимума определяется на основе данных о распределении населения по величине среднедушевых денежных доходов и является результатом их соизмерения с величиной прожиточного минимума.

Численность малоимущего населения/домашних хозяйств определяется на основе данных выборочного обследования бюджетов домашних хозяйств путем соизмерения доходов каждого обследованного домашнего хозяйства с величиной прожиточного минимума. При этом величина прожиточного минимума для домашнего хозяйства в целом определяется исходя из его состава как сумма соответствующих показателей, установленных в конкретном субъекте Российской Федерации для различных социально-демографических групп населения, а доходы представляют собой сумму денежных средств и натуральных поступлений, которые находились в распоряжении домашнего хозяйства в течение учетного периода обследования для обеспечения всех расходов (как потребительских, так и не связанных с потреблением) и создания сбережений.

Кoeffициент фондов (коэффициент дифференциации доходов) - характеризует степень социального расслоения и определяется как соотношение между средними уровнями денежных доходов 10% населения с самыми высокими доходами и 10% населения с самыми низкими доходами.

Кoeffициент Джини (индекс концентрации доходов) характеризует степень отклонения линии фактического распределения общего объема денежных доходов населения от линии их равномерного распределения. Величина коэффициента может варьироваться от 0 до 1, при этом чем выше значение показателя, тем более неравномерно распределены доходы в обществе.

Фактическое конечное потребление домашних хозяйств включает их расходы на покупку потребительских товаров и услуг, а также стоимость потребления товаров и услуг в натуральной форме - произведенных для себя, полученных в качестве оплаты труда и в виде социальных трансфертов в натуральной форме, т.е. бесплатных или льготных индивидуальных товаров и услуг, полученных от государственного управления и некоммерческих организаций, обслуживающих домашние хозяйства.

Распределение населения по величине среднедушевых денежных доходов характеризует дифференциацию населения по уровню материального достатка и представляет собой показатели численности (или долей) постоянного населения, сгруппированные в заданных интервалах по уровню среднедушевых денежных доходов.

Распределение общего объема денежных доходов по различным группам населения выражается через долю общего объема денежных доходов, которая приходится на каждую из 20-процентных групп населения, ранжированного по мере возрастания среднедушевых денежных доходов.

Дефицит денежного дохода определяется как сумма денежных средств, необходимая для доведения доходов населения с денежными доходами ниже прожиточного минимума до величины прожиточного минимума.

Денежные расходы и сбережения населения включают расходы на покупку товаров и оплату услуг, обязательные платежи и разнообразные взносы (налоги и сборы, платежи по страхованию, взносы в общественные и кооперативные организации, проценты за кредиты и др.), приобретение недвижимости, прирост финансовых активов.

Прирост финансовых активов состоит из прироста (уменьшения) вкладов на счетах граждан, денег на руках у населения, расходов на приобретение ценных бумаг, иностранной валюты, изменения средств на счетах индивидуальных предпринимателей, за минусом изменения задолженности по кредитам.

Выборочное обследование бюджетов домашних хозяйств является методом государственного статистического наблюдения за уровнем жизни населения.

Область изучения и распространения данных бюджетного обследования определяется целями: получения данных о распределении населения по уровню материального благосостояния; получения весовых показателей для расчета индекса потребительских цен, обеспечения данных для составления счетов сектора домашних хозяйств в системе национальных счетов.

Обследование бюджетов домашних хозяйств проводится ежеквартально во всех субъектах Российской Федерации по выборочному методу. Итоги обследования разрабатываются ежеквартально и за год в целом.

Программа обследования основывается на ведении в домохозяйстве записей о текущих расходах и опросе (интервьюировании) членов домохозяйства по окончании учетного периода обследования.

Для формирования выборочной совокупности домашних хозяйств, начиная с 1997 г., применяется двухступенчатая случайная выборка, построенная по территориальному принципу. Конечной единицей отбора является домашнее хозяйство (за исключением коллективных и институциональных), представляющее собой совокупность лиц, проживающих в одном жилом помещении или в его части, как связанных, так и не связанных отношениями родства, совместно обеспечивающих себя пищей и всем необходимым для жизни, т.е. полностью или частично единых и расходующих свои средства. Домашнее хозяйство может состоять из одного человека, проживающего самостоятельно.

Единицами обследования выступают домашние хозяйства и их отдельные члены. Выборка обеспечивает получение репрезентативных данных обследования на федеральном и региональном уровнях (субъектов Российской Федерации).

Расходы на конечное потребление домашних хозяйств состоят из потребительских расходов, а также оценки в денежном эквиваленте стоимости натуральных поступлений продуктов питания, непродовольственных товаров и услуг. В расходы на конечное потребление не включается стоимость товаров, если они были приобретены не для собственного потребления.

Потребительские расходы домашних хозяйств являются частью денежных расходов, направленных на приобретение потребительских товаров и услуг. В их составе не учитыва-

ются расходы на покупку произведений искусства, антиквариата и ювелирных изделий, приобретенных в качестве капиталовложений, оплату материалов и работ по строительству и капитальному ремонту жилых или подсобных помещений, являющиеся инвестициями.

С 2001 г. сбор и обработка статистической информации, характеризующей уровень и структуру потребительских расходов населения при проведении бюджетного обследования, производится с использованием Классификатора индивидуального потребления домашних хозяйств по целям (КИПЦ-ДХ). Классификатор разработан Росстатом на основе Международной статистической классификации индивидуального потребления по целям - Classification of Individual Consumption by Purpose (COICOP), которая является одной из функциональных классификаций СНС и служит средством стандартного группирования затрат домашних хозяйств на личное потребление.

Располагаемые ресурсы домашних хозяйств - объем денежных и натуральных (в стоимостной оценке) средств, которыми располагали домашние хозяйства для финансирования своего потребления и создания сбережений в период обследования.

Жилищный фонд – совокупность всех жилых помещений, находящихся на территории области.

Жилым помещением признается изолированное помещение, которое является недвижимым имуществом и пригодно для постоянного проживания граждан (отвечает установленным санитарным и техническим правилам и нормам, иным требованиям законодательства).

В составе жилищного фонда не учитываются дачи, летние садовые домики, спортивные и туристские базы, мотели, кемпинги, санатории, дома отдыха, пансионаты, дома для приезжих, гостиницы, казармы, кельи, железнодорожные вагончики и другие строения.

Учет ведется по основным видам собственности:

частный жилищный фонд - совокупность жилых помещений, находящихся в собственности граждан и в собственности юридических лиц;

государственный жилищный фонд - совокупность жилых помещений, принадлежащих на праве собственности Российской Федерации (жилищный фонд Российской Федерации), и жилых помещений, принадлежащих на праве собственности субъектам Российской Федерации (жилищный фонд субъектов Российской Федерации);

муниципальный жилищный фонд - совокупность жилых помещений, принадлежащих на праве собственности муниципальным образованиям.

Общая площадь жилого помещения состоит из суммы площади всех частей такого помещения, включая площадь помещений вспомогательного использования, предназначенных для удовлетворения гражданами бытовых и иных нужд, связанных с их проживанием в жилом помещении, за исключением балконов, лоджий, веранд и террас.

Виды жилых помещений. К жилым помещениям относятся: жилой дом, часть жилого дома; квартира, часть квартиры; комната.

Жилым домом признается индивидуально-определенное здание, которое состоит из комнат, а также помещений вспомогательного использования, предназначенных для удовлетворения гражданами бытовых и иных нужд, связанных с их проживанием в таком здании.

Квартирой признается структурно обособленное помещение в многоквартирном доме, обеспечивающее возможность прямого доступа к помещениям общего пользования в таком доме и состоящее из одной или нескольких комнат, а также помещений вспомогательного использования, предназначенных для удовлетворения гражданами бытовых и иных нужд, связанных с их проживанием в таком обособленном помещении.

Комнатой признается часть жилого дома или квартиры, предназначенная для использования в качестве места непосредственного проживания граждан в жилом доме или квартире.

Виды жилых помещений специализированного жилищного фонда: служебные жилые помещения, жилые помещения в общежитиях, жилые помещения маневренного фонда, жилые помещения в домах системы социального обслуживания населения, жилые помещения фонда для временного поселения вынужденных переселенцев, жилые помещения фонда для временного поселения лиц, признанных беженцами, жилые помещения для социальной защиты отдельных категорий граждан.

ОБРАЗОВАНИЕ

Дошкольное образование

*Дети и подростки,
оставшиеся без попечения
родителей*

*Начальное общее, основное
общее, среднее общее
образование*

*Среднее профессиональное
образование по программам
подготовки
квалифицированных рабочих,
служащих*

*Среднее профессиональное
образование по программам
подготовки специалистов
среднего звена*

Высшее образование

ОБРАЗОВАНИЕ

7.1. Основные показатели образования	134
ДОШКОЛЬНОЕ ОБРАЗОВАНИЕ	
136	
7.2. Дошкольные образовательные организации в 1970-2013 гг.	136
7.3. Число организаций, осуществляющих образовательную деятельность по образовательным программам дошкольного образования, присмотр и уход за детьми в 2014-2015 гг.	137
7.4. Численность воспитанников в организациях, осуществляющих образовательную деятельность по образовательным программам дошкольного образования, присмотр и уход за детьми	137
7.5. Численность педагогических работников организаций, осуществляющих образовательную деятельность по образовательным программам дошкольного образования, присмотр и уход за детьми	138
ДЕТИ И ПОДРОСТКИ, ОСТАВИШИЕСЯ БЕЗ ПОПЕЧЕНИЯ РОДИТЕЛЕЙ	
139	
7.6. Интернатные учреждения для детей	139
НАЧАЛЬНОЕ ОБЩЕЕ, ОСНОВНОЕ ОБЩЕЕ, СРЕДНЕЕ ОБЩЕЕ ОБРАЗОВАНИЕ	
139	
7.7. Число государственных и муниципальных общеобразовательных организаций	139
7.8. Численность обучающихся и учителей в государственных и муниципальных общеобразовательных организациях	140
7.9. Общеобразовательные организации (без вечерних (сменных) общеобразовательных организаций)	140
7.10. Численность обучающихся и учителей в общеобразовательных организациях (без вечерних (сменных) общеобразовательных организаций)	141
7.11. Численность обучающихся в общеобразовательных организациях (без вечерних (сменных) общеобразовательных организаций) по группам классов	141
7.12. Государственные и муниципальные специальные (коррекционные) образовательные организации для обучающихся, воспитанников с ограниченными возможностями здоровья	142
7.13. Сменность занятий в государственных и муниципальных общеобразовательных организациях (без вечерних (сменных) общеобразовательных организаций)	143
7.14. Государственные и муниципальные общеобразовательные организации (без вечерних (сменных) общеобразовательных организаций), оснащенные кабинетами основ информатики и вычислительной техники	143
7.15. Электронные средства обучения в государственных и муниципальных общеобразовательных организациях (без вечерних (сменных) общеобразовательных организаций)	144
7.16. Государственные и муниципальные вечерние (сменные) общеобразовательные организации	144
7.17. Выпуск обучающихся общеобразовательными организациями	145
7.18. Численность учителей государственных и муниципальных общеобразовательных организаций (без вечерних (сменных) общеобразовательных организаций) по специальностям и уровню образования в 2014-2015 гг.	146
7.19. Организации дополнительного образования детей по видам образовательной деятельности	147
СРЕДНЕЕ ПРОФЕССИОНАЛЬНОЕ ОБРАЗОВАНИЕ ПО ПРОГРАММАМ ПОДГОТОВКИ КВАЛИФИЦИРОВАННЫХ РАБОЧИХ, СЛУЖАЩИХ	
148	
7.20. Профессиональные образовательные организации, осуществляющие подготовку квалифицированных рабочих, служащих	148

ОБРАЗОВАНИЕ

7.21. Численность студентов, обучающихся по программам подготовки квалифицированных рабочих, служащих, по полу и возрасту	148
СРЕДНЕЕ ПРОФЕССИОНАЛЬНОЕ ОБРАЗОВАНИЕ ПО ПРОГРАММАМ ПОДГОТОВКИ СПЕЦИАЛИСТОВ СРЕДНЕГО ЗВЕНА	149
7.22. Профессиональные образовательные организации, осуществляющие подготовку специалистов среднего звена	149
7.23. Численность преподавателей профессиональных образовательных организаций, осуществляющих подготовку специалистов среднего звена	149
7.24. Прием на обучение по программам подготовки специалистов среднего звена по формам обучения	150
7.25. Численность студентов, прием на обучение по программам подготовки специалистов среднего звена и выпуск специалистов среднего звена по источникам финансирования обучения	150
ВЫСШЕЕ ОБРАЗОВАНИЕ	151
7.26. Образовательные организации высшего образования	151
7.27. Численность профессорско-преподавательского персонала образовательных организаций высшего образования	152
7.28. Прием на обучение по программам бакалавриата, специалитета, магистратуры по формам обучения	153
7.29. Выпускники с высшим образованием по уровню полученных дипломов	154
7.30. Численность студентов, прием на обучение по программам бакалавриата, специалитета, магистратуры и выпуск бакалавров, специалистов, магистров государственными и муниципальными образовательными организациями высшего образования по источникам финансирования	154
7.31. Численность студентов из стран СНГ, обучавшихся по программам бакалавриата, специалитета, магистратуры в государственных и муниципальных образовательных организациях высшего образования Белгородской области на условиях общего приема ..	155
Методологические пояснения	155

ОБРАЗОВАНИЕ

7.1. ОСНОВНЫЕ ПОКАЗАТЕЛИ ОБРАЗОВАНИЯ

(на начало учебного года)

	2000/ 2001	2005/ 2006	2010/ 2011	2011/ 2012	2012/ 2013	2013/ 2014	2014/ 2015	2015/ 2016
Число общеобразовательных организаций (без вечерних (сменных) общеобразовательных организаций)	815	769	620	595	576	571	566	559
в том числе:								
государственных и муниципальных	812	765	616	591	572	567	562	555
частных	3	4	4	4	4	4	4	4
Численность обучающихся в общеобразовательных организациях (без вечерних (сменных) общеобразовательных организаций), тыс. человек	212,6	158,6	136,2	137,3	137,9	139,3	145,0	147,7
в том числе:								
в государственных и муниципальных	212,2	158,1	135,6	136,7	137,2	138,6	144,3	147,0
в частных	0,4	0,5	0,6	0,6	0,7	0,7	0,7	0,7
Число вечерних (сменных) общеобразовательных организаций	8	9	9	9	6	7	7	6
В них обучающихся, тыс. человек	3,0	3,1	2,0	1,7	1,5	1,5	1,3	1,0
Число профессиональных образовательных организаций, осуществляющих подготовку квалифицированных рабочих, служащих ¹⁾	34	34	24	18	4	4	4	4
В них студентов ^{1);2)} , тыс. человек	17,8	18,1	9,4	8,1	8,8	7,9	6,9	5,6
Численность студентов, обучающихся по программам подготовки квалифицированных рабочих, служащих на 10 000 человек населения ^{1);2)}	118,1	119,9	61,4	52,9	57,3	51,3	44,7	36,2
Прием на обучение по программам подготовки квалифицированных рабочих, служащих ^{2);3)} , тыс. человек	9,6	8,4	8,1	5,6	8,4	3,1	2,9	3,4
Выпущено квалифицированных рабочих и служащих ^{2);3)} :								
всего, тыс. человек	8,7	8,2	5,1	4,3	4,4	3,7	3,4	4,0
на 10 000 занятых в экономике	129,3	120,9	73,1	61,4	62,3	53,4	48,0	57,2
Число профессиональных образовательных организаций, осуществляющих подготовку специалистов среднего звена	25	23	27	27	35	38	36	35
Численность студентов в профессиональных образовательных организациях, обучающихся по программам подготовки специалистов среднего звена, тыс. человек	25,2	25,1	20,0	20,0	20,5	19,1	21,1	21,8
Численность студентов, обучающихся по программам подготовки специалистов среднего звена, на 10 000 человек населения	167,3	165,7	130,4	130,5	133,1	124,0	136,3	140,9

ОБРАЗОВАНИЕ

Продолжение табл. 7.1

	2000/ 2001	2005/ 2006	2010/ 2011	2011/ 2012	2012/ 2013	2013/ 2014	2014/ 2015	2015/ 2016
Прием на обучение в профессиональные образовательные организации по программам подготовки специалистов среднего звена ³⁾ , тыс. человек	8,4	8,5	6,4	6,1	6,2	6,2	6,9	7,1
Выпущено специалистов среднего звена из профессиональных образовательных организаций ³⁾ , тыс. человек	6,4	6,5	5,3	4,8	4,5	4,2	5,0	4,9
Выпущено специалистов среднего звена на 10 000 занятых в экономике ³⁾ , человек	95,7	97,0	76,3	68,8	64,3	60,5	71,0	69,8
Число образовательных организаций высшего образования	8	9	7	7	7	7	6	6
в том числе:								
государственных и муниципальных	5	6	6	5	5	5	4	4
частных	3	3	1	2	2	2	2	2
Численность студентов, обучающихся по программам бакалавриата, специалитета, магистратуры в образовательных организациях высшего образования, тыс. человек	45,7	72,1	77,7	73,4	68,7	64,8	59,2	53,1
в том числе:								
в государственных и муниципальных	37,2	65,1	73,5	61,2	57,4	55,3	49,9	46,3
в частных	8,5	7,1	4,2	12,2	11,3	9,5	9,3	6,8
Численность студентов, обучающихся по программам бакалавриата, специалитета, магистратуры, на 10 000 человек населения	303,3	477,1	506,9	477,9	446,1	419,7	382,5	342,2
Прием на обучение по программам бакалавриата, специалитета, магистратуры в образовательные организации высшего образования ³⁾ , тыс. человек	12,9	18,0	15,1	13,3	14,2	13,6	12,5	11,1
в том числе:								
в государственные и муниципальные	8,8	16,9	14,5	11,3	12,1	11,5	10,2	12,6
в частные	4,0	1,1	0,6	2,0	2,1	2,1	2,3	1,5
Выпущено бакалавров, специалистов, магистров из образовательных организаций высшего образования ³⁾ , тыс. человек	6,1	9,6	14,6	15,8	15,9	14,9	12,8	14,8
в том числе:								
из государственных и муниципальных	5,5	8,4	13,5	12,5	13,0	12,7	10,8	12,7
из частных	0,6	1,2	1,1	3,3	2,9	2,2	2,1	2,1
Выпущено бакалавров, специалистов, магистров на 10 000 занятых в экономике ³⁾ , человек	90,7	142,5	210,3	226,3	227,3	212,4	187,3	212,1

¹⁾ Соответственно на конец 2000, 2005-2015 гг.

²⁾ С 2010 г. - включая обучающихся на договорной основе.

³⁾ Соответственно в 2000, 2005-2015 гг.

ДОШКОЛЬНОЕ ОБРАЗОВАНИЕ

7.2. ДОШКОЛЬНЫЕ ОБРАЗОВАТЕЛЬНЫЕ ОРГАНИЗАЦИИ в 1970-2013 гг.

(на конец года)

	1970	1980	1990	2000	2005	2010	2011	2012	2013
Число дошкольных образовательных организаций - всего, единиц	295	473	814	530	487	514	530	536	540
в том числе:									
в городах и поселках городского типа	169	255	339	238	227	240	245	251	253
в сельской местности	126	218	475	292	260	274	285	285	287
Численность воспитанников в дошкольных образовательных организациях - всего, тыс. человек	26,6	53,3	75,2	42,1	43,9	55,1	57,9	60,7	65,4
в том числе:									
в городах и поселках городского типа	21,0	44,4	58,0	33,8	35,0	42,4	44,4	46,1	49,8
в сельской местности	5,6	8,9	17,2	8,3	8,9	12,8	13,5	14,6	15,6
Численность воспитанников, приходящихся на 100 мест в дошкольных образовательных организациях - всего, человек	...	110	106	75	87	106	103	101	106
в городах и поселках городского типа	...	117	112	85	97	115	109	105	110
в сельской местности	...	84	90	50	62	84	86	91	94
Охват детей дошкольным образованием, в процентах от численности детей соответствующего возраста - всего	61,8	55,6	58,5	61,5	62,8	63,7	66,1
в городах и поселках городского типа	68,1	68,2	70,2	71,0	72,0	71,7	74,3
в сельской местности	47,0	31,8	35,4	42,5	44,4	47,2	48,8

7.3. ЧИСЛО ОРГАНИЗАЦИЙ, ОСУЩЕСТВЛЯЮЩИХ ОБРАЗОВАТЕЛЬНУЮ ДЕЯТЕЛЬНОСТЬ ПО ОБРАЗОВАТЕЛЬНЫМ ПРОГРАММАМ ДОШКОЛЬНОГО ОБРАЗОВАНИЯ, ПРИСМОТР И УХОД ЗА ДЕТЬМИ в 2014-2015гг.

(на конец года)

	2014	2015
Число организаций, осуществляющих образовательную деятельность по образовательным программам дошкольного образования, присмотр и уход за детьми, единиц.	662	676
в том числе:		
в городах и поселках городского типа	280	283
в сельской местности	382	393
Из общего числа организаций:		
дошкольные образовательные организации	481	481
в том числе:		
в городах и поселках городского типа	249	250
в сельской местности	232	231

7.4. ЧИСЛЕННОСТЬ ВОСПИТАННИКОВ В ОРГАНИЗАЦИЯХ, ОСУЩЕСТВЛЯЮЩИХ ОБРАЗОВАТЕЛЬНУЮ ДЕЯТЕЛЬНОСТЬ ПО ОБРАЗОВАТЕЛЬНЫМ ПРОГРАММАМ ДОШКОЛЬНОГО ОБРАЗОВАНИЯ, ПРИСМОТР И УХОД ЗА ДЕТЬМИ

(на конец года)

	2014	2015
Численность воспитанников в организациях, осуществляющих образовательную деятельность по образовательным программам дошкольного образования, присмотр и уход за детьми - всего, человек	68191	70369
в том числе:		
в городах и поселках городского типа	52134	53074
в сельской местности	16057	17295
Из них численность воспитанников:		
дошкольных образовательных организаций	62782	64183
в том числе:		
в городах и поселках городского типа	50628	51317
в сельской местности	12154	12866
Численность воспитанников, приходящихся на 100 мест в организациях, осуществляющих образовательную деятельность по образовательным программам дошкольного образования, присмотр и уход за детьми, человек	107	107
в том числе:		
в городах и поселках городского типа	110	110
в сельской местности	97	97
Охват детей дошкольным образованием, процентов	67,9	69,0
в том числе:		
в городах и поселках городского типа	76,1	76,3
в сельской местности	50,2	53,5

**7.5. ЧИСЛЕННОСТЬ ПЕДАГОГИЧЕСКИХ РАБОТНИКОВ ОРГАНИЗАЦИЙ,
ОСУЩЕСТВЛЯЮЩИХ ОБРАЗОВАТЕЛЬНУЮ ДЕЯТЕЛЬНОСТЬ
ПО ОБРАЗОВАТЕЛЬНЫМ ПРОГРАММАМ ДОШКОЛЬНОГО
ОБРАЗОВАНИЯ, ПРИСМОТР И УХОД ЗА ДЕТЬМИ**

(на конец года)

	Численность педагогических работников, человек	из них имеют образование, процентов			
		высшее профессиональное	из них педагогическое	среднее профессиональное	из них педагогическое
Педагогические работники - всего					
2014	6972	51,2	49,7	47,8	46,6
2015	7237	52,6	50,7	46,7	45,5
из них:					
воспитатели					
2014	5318	44,8	43,5	54,1	52,8
2015	5461	46,2	44,3	53,0	51,9
старшие воспитатели					
2014	256	86,7	86,3	12,5	12,5
2015	269	87,7	87,4	11,9	11,9
музыкальные руководители					
2014	472	39,6	35,6	59,3	56,8
2015	494	38,7	36,2	60,7	58,3
инструкторы по физической культуре					
2014	245	58,8	58,4	40,8	39,6
2015	278	63,7	61,5	35,3	34,5
учителя-логопеды					
2014	297	98,3	97,0	1,3	1,3
2015	328	98,8	98,2	1,2	1,2
учителя-дефектологи					
2014	16	87,5	87,5	12,5	12,5
2015	17	100,0	100,0	-	-
педагоги-психологи					
2014	190	97,9	94,2	2,1	1,6
2015	205	98,0	93,7	2,0	2,0

ДЕТИ И ПОДРОСТКИ, ОСТАВШИЕСЯ БЕЗ ПОПЕЧЕНИЯ РОДИТЕЛЕЙ

7.6. ИНТЕРНАТНЫЕ УЧРЕЖДЕНИЯ ДЛЯ ДЕТЕЙ

(на конец года)

	2000	2005	2010	2011	2012	2013	2014	2015
Число домов ребенка, единиц	1	1	1	1	1	1	1	1
В них детей, человек	128	102	113	86	100	94	81	83
Число домов-интернатов для детей, единиц	2	2	1	1	1	1	1	1
В них детей, человек	217	271	123	90	80	76	67	66
Число школ-интернатов общего типа, единиц	4	4	5	5	5	5	4	4
В них детей, человек	1016	888	1098	1073	1077	862	774	812
Из общего числа школ-интернатов - школы-интернаты для детей-сирот и детей, оставшихся без попечения родителей, единиц	1	1	-	-	-	1	-	-
В них детей, человек	131	145	-	-	-	16	-	-
Число школ-интернатов для детей с ограниченными возможностями здоровья, единиц	11	11	8	8	8	7	7	6
В них детей, человек	1391	1216	1009	971	899	853	826	828

НАЧАЛЬНОЕ ОБЩЕЕ, ОСНОВНОЕ ОБЩЕЕ, СРЕДНЕЕ ОБЩЕЕ ОБРАЗОВАНИЕ

7.7. ЧИСЛО ГОСУДАРСТВЕННЫХ И МУНИЦИПАЛЬНЫХ ОБЩЕОБРАЗОВАТЕЛЬНЫХ ОРГАНИЗАЦИЙ

(на начало учебного года)

	2000/ 2001	2005/ 2006	2010/ 2011	2011/ 2012	2012/ 2013	2013/ 2014	2014/ 2015	2015/ 2016
Число общеобразовательных организаций, единиц	820	774	625	600	578	574	569	561
в том числе:								
в городах и поселках городского типа	210	206	182	181	179	179	177	173
в сельской местности	610	568	443	419	399	395	392	388
Из общего числа организаций: общеобразовательные организации (без вечерних (сменных) общеобразовательных организаций)	812	765	616	591	572	567	562	555
в том числе:								
в городах и поселках городского типа	202	197	173	172	173	172	170	167
в сельской местности	610	568	443	419	399	395	392	388
вечерние (сменные) общеобразовательные организации	8	9	9	9	6	7	7	6

В Белгородской области на начало 2015/2016 учебного года работало 12 гимназий (10,5 тыс. обучающихся), 7 лицеев (6,5 тыс. обучающихся).

7.8. ЧИСЛЕННОСТЬ ОБУЧАЮЩИХСЯ И УЧИТЕЛЕЙ В ГОСУДАРСТВЕННЫХ И МУНИЦИПАЛЬНЫХ ОБЩЕОБРАЗОВАТЕЛЬНЫХ ОРГАНИЗАЦИЯХ

(на начало учебного года; тысяч человек)

	2000/ 2001	2005/ 2006	2010/ 2011	2011/ 2012	2012/ 2013	2013/ 2014	2014/ 2015	2015/ 2016
Численность обучающихся в общеобразовательных организациях	215,2	161,2	137,5	138,4	138,7	140,1	145,6	148,0
в том числе:								
в городах и поселках городского типа	144,8	108,6	95,0	97,2	97,9	99,2	103,2	105,5
в сельской местности	70,3	52,6	42,5	41,3	40,8	40,9	42,4	42,6
Из них численность обучающихся: общеобразовательных организаций (без вечерних (сменных) общеобразовательных организаций)	212,2	158,1	135,6	136,7	137,2	138,6	144,3	147,0
в том числе:								
в городах и поселках городского типа	141,9	105,5	93,6	95,5	96,5	97,8	102,0	104,5
в сельской местности	70,3	52,6	42,0	41,2	40,7	40,8	42,3	42,5
вечерних (сменных) общеобразовательных организаций, включая обучающихся заочно	3,0	3,1	2,0	1,7	1,5	1,5	1,3	1,0
Численность учителей ¹⁾	20,6	18,0	12,0	11,9	11,8	11,8	11,8	11,4

¹⁾С 2010/2011 учебного года - без руководящих работников и внешних совместителей.

7.9. ОБЩЕОБРАЗОВАТЕЛЬНЫЕ ОРГАНИЗАЦИИ (без вечерних (сменных) общеобразовательных организаций)

(на начало учебного года)

Годы	Число общеобразовательных организаций - всего	в том числе			
		начальных	основных	средних ¹⁾	для обучающихся с ограниченными возможностями здоровья и девиантным поведением ²⁾
1970/1971	1351	704	402	236	9
1980/1981	883	248	328	292	15
1990/1991	833	183	243	392	15
2000/2001	815	155	186	460	14
2005/2006	769	114	170	471	14
2010/2011	620	33	194	326	11
2011/2012	595	22	181	319	11
2012/2013	576	16	167	321	11
2013/2014	571	14	167	320	10
2014/2015	566	12	166	321	10
2015/2016	559	14	163	317	9

¹⁾ С 2010/2011 учебного года - без общеобразовательных организаций с углубленным изучением отдельных предметов, гимназий, лицеев, кадетских организаций.²⁾ Общеобразовательные организации для обучающихся с ограниченными возможностями здоровья, специальные учебно-воспитательные учреждения для обучающихся с девиантным (общественно опасным) поведением, оздоровительные образовательные организации санаторного типа для детей, нуждающихся в длительном лечении, образовательные организации для детей, нуждающихся в психолого-педагогической и медико-социальной помощи.

**7.10. ЧИСЛЕННОСТЬ ОБУЧАЮЩИХСЯ И УЧИТЕЛЕЙ
В ОБЩЕОБРАЗОВАТЕЛЬНЫХ ОРГАНИЗАЦИЯХ
(без вечерних (сменных) общеобразовательных организаций)**
(на начало учебного года; тысяч человек)

Годы	Численность обучающихся - всего	в том числе в общеобразовательных организациях				Численность учителей ²⁾ - всего
		начальных	основных	средних ¹⁾	для обучающихся с ограниченными возможностями здоровья	
1970/1971	227,2	16,9	77,8	131,3	1,2	13,3
1980/1981	159,5	3,9	29,1	124,4	2,1	11,4
1990/1991	184,0	3,0	15,4	162,6	3,0	16,0
2000/2001	212,6	3,8	11,3	194,6	2,8	20,6
2005/2006	158,6	2,4	7,4	146,6	2,2	18,0
2010/2011	136,2	0,6	12,8	82,9	1,9	12,0
2011/2012	137,3	0,5	12,2	82,8	1,8	11,9
2012/2013	137,9	0,5	11,7	83,7	1,8	11,8
2013/2014	139,3	0,4	11,7	84,3	1,8	11,8
2014/2015	145,0	0,5	12,5	88,2	1,7	11,9
2015/2016	147,7	0,6	12,7	89,2	1,7	11,5

¹⁾ С 2010/2011 учебного года - без обучающихся в общеобразовательных организациях с углубленным изучением отдельных предметов, гимназиях, лицеях, кадетских организациях.

²⁾ С 2010/2011 учебного года - без руководящих работников и внешних совместителей.

**7.11. ЧИСЛЕННОСТЬ ОБУЧАЮЩИХСЯ В ОБЩЕОБРАЗОВАТЕЛЬНЫХ
ОРГАНИЗАЦИЯХ (без вечерних (сменных) общеобразовательных
организаций) ПО ГРУППАМ КЛАССОВ¹⁾**
(на начало учебного года; человек)

Годы	Численность обучающихся - всего	в том числе в классах		
		1-4	5-9	10-11(12)
1970/1971	226061	70447	129618	25996
1980/1981	157403	50566	83152	23685
1990/1991	181029	70980	92313	17736
2000/2001	209793	59952	118620	31221
2005/2006	156406	52050	77239	27117
2010/2011	134270	52264	65050	16956
2011/2012	135496	54481	63440	17575
2012/2013	136093	56446	63049	16598
2013/2014	137535	58133	64226	15176
2014/2015	143227	61618	67644	13965
2015/2016	145937	63712	69687	12538

¹⁾ Без обучающихся в образовательных организациях для обучающихся с ограниченными возможностями здоровья и классах для обучающихся и воспитанников с ограниченными возможностями здоровья, специальных учебно-воспитательных учреждениях для обучающихся с девиантным (общественно опасным) поведением, оздоровительных образовательных организациях санаторного типа для детей, нуждающихся в длительном лечении, образовательных организациях для детей, нуждающихся в психолого-педагогической и медико-социальной помощи.

**7.12. ГОСУДАРСТВЕННЫЕ И МУНИЦИПАЛЬНЫЕ СПЕЦИАЛЬНЫЕ
(КОРРЕКЦИОННЫЕ) ОБРАЗОВАТЕЛЬНЫЕ ОРГАНИЗАЦИИ ДЛЯ
ОБУЧАЮЩИХСЯ, ВОСПИТАННИКОВ С ОГРАНИЧЕННЫМИ
ВОЗМОЖНОСТЯМИ ЗДОРОВЬЯ**

(на начало учебного года)

	2000/ 2001	2005/ 2006	2010/ 2011	2011/ 2012	2012/ 2013	2013/ 2014	2014/ 2015	2015/ 2016
Число образовательных организаций, единиц								
Общеобразовательные организации для обучающихся с ограниченными возможностями здоровья - всего	14	14	11	11	11	10	10	9
в том числе для детей:								
умственно отсталых	10	10	7	7	7	7	7	6
незрячих	1	1	1	1	1	1	1	1
неслышащих	1	1	1	1	1	-	-	-
слабослышащих и позднооглохших	1	1	1	1	1	1	1	1
с тяжелыми нарушениями речи	1	1	1	1	1	1	1	1
Численность обучающихся, человек								
Общеобразовательные организации для обучающихся с ограниченными возможностями здоровья - всего	2043	1666	1437	1403	1315	1299	1289	1297
в том числе:								
умственно отсталых	1455	1115	908	884	803	812	823	810
незрячих	90	77	62	57	56	52	44	56
неслышащих	110	87	73	73	71	-	-	-
слабослышащих и позднооглохших	163	168	149	156	143	201	198	193
с тяжелыми нарушениями речи	225	219	245	233	242	234	224	238
Кроме того, специальные (коррекционные) классы для детей с ограниченными возможностями здоровья, организованные при общеобразовательных организациях	760	562	452	426	451	456	446	445

7.13. СМЕННОСТЬ ЗАНЯТИЙ В ГОСУДАРСТВЕННЫХ И МУНИЦИПАЛЬНЫХ ОБЩЕОБРАЗОВАТЕЛЬНЫХ ОРГАНИЗАЦИЯХ (без вечерних (сменных) общеобразовательных организаций)¹⁾

(на начало учебного года)

	2000/ 2001	2005/ 2006	2010/ 2011	2011/ 2012	2012/ 2013	2013/ 2014	2014/ 2015	2015/ 2016
Число общеобразовательных организаций, ведущих занятия, единиц:								
в одну смену	688	681	558	535	512	510	512	514
в процентах от общего числа организаций	86,2	90,7	92,2	92,2	91,3	91,6	92,8	94,1
в две-три смены	110	70	47	45	49	47	40	32
в процентах от общего числа организаций	13,8	9,3	7,8	7,8	8,7	8,4	7,2	5,9
Численность обучающихся, занимавшихся:								
в первую смену								
тыс. человек	178,7	143,0	125,7	126,9	126,9	127,8	134,5	138,5
в процентах от общей численности обучающихся	86,4	92,4	94,1	94,1	93,7	93,4	94,3	95,3
во вторую и третью смены								
тыс. человек	28,2	11,8	7,9	8,0	8,5	9,1	8,1	6,8
в процентах от общей численности обучающихся	13,6	7,6	5,9	5,9	6,3	6,6	5,7	4,7

¹⁾ Без образовательных организаций для обучающихся с ограниченными возможностями здоровья и классов для обучающихся и воспитанников с ограниченными возможностями здоровья, специальных учебно-воспитательных учреждений для обучающихся с девиантным (общественно опасным) поведением, оздоровительных образовательных организаций санаторного типа для детей, нуждающихся в длительном лечении, образовательных организаций для детей, нуждающихся в психолого-педагогической и медико-социальной помощи.

7.14. ГОСУДАРСТВЕННЫЕ И МУНИЦИПАЛЬНЫЕ ОБЩЕОБРАЗОВАТЕЛЬНЫЕ ОРГАНИЗАЦИИ (без вечерних (сменных) общеобразовательных организаций), ОСНАЩЕННЫЕ КАБИНЕТАМИ ОСНОВ ИНФОРМАТИКИ И ВЫЧИСЛИТЕЛЬНОЙ ТЕХНИКИ

(на начало учебного года)

	2010/ 2011	2011/ 2012	2012/ 2013	2013/ 2014	2014/ 2015	2015/ 2016
Число общеобразовательных организаций, имеющих учебные кабинеты ОИВТ:						
всего, единиц	556	547	542	538	533	528
в процентах от общего числа общеобразовательных организаций	90,3	92,6	94,8	94,9	94,8	95,1
В них рабочих мест с ЭВМ, единиц	5923	6001	5896	5907	5862	5706

На начало 2015/2016 учебного года 555 государственных и муниципальных общеобразовательных организаций имели собственный сайт в сети Интернет.

7.15. ЭЛЕКТРОННЫЕ СРЕДСТВА ОБУЧЕНИЯ В ГОСУДАРСТВЕННЫХ И МУНИЦИПАЛЬНЫХ ОБЩЕОБРАЗОВАТЕЛЬНЫХ ОРГАНИЗАЦИЯХ (без вечерних (сменных) общеобразовательных организаций)

(на начало учебного года; штук)

	2010/ 2011	2011/ 2012	2012/ 2013	2013/ 2014	2014/ 2015	2015/ 2016
Число персональных компьютеров	14787	15737	16543	18759	20017	20563
из них:						
используемые в учебных целях	12803	12921	13702	15672	16887	17619
в составе локальных вычислительных сетей	9193	10553	11292	12829	14435	15538
имевшие доступ к сети Интернет	9106	10716	11984	13181	14964	16078
Число персональных компьютеров на одну организацию	24	27	29	33	36	37
Число персональных компьютеров, используемых в учебных целях, на 1000 обучающихся	94	95	100	113	117	120
Число персональных компьютеров, используемых в учебных целях, имевших доступ к сети Интернет, на 1000 обучающихся	...	69	78	85	92	99

7.16. ГОСУДАРСТВЕННЫЕ И МУНИЦИПАЛЬНЫЕ ВЕЧЕРНИЕ (сменные) ОБЩЕОБРАЗОВАТЕЛЬНЫЕ ОРГАНИЗАЦИИ

(на начало учебного года)

Годы	Число организаций, единиц	В них обучающихся, человек	в том числе	
			в 1-9 классах	в 10-12 (13-16) классах
1970/1971	72	17709	2933	14776
1980/1981	46	22317	349	21968
1990/1991	9	2964	185	2779
2000/2001	8	2968	565	2403
2005/2006	9	3095	462	2633
2010/2011	9	1963	216	1747
2011/2012	9	1714	142	1572
2012/2013	6	1532	99	1433
2013/2014	7	1520	116	1404
2014/2015	7	1316	113	1203
2015/2016	6	1010	107	903

ОБРАЗОВАНИЕ

**7.17. ВЫПУСК ОБУЧАЮЩИХСЯ ОБЩЕОБРАЗОВАТЕЛЬНЫМИ
ОРГАНИЗАЦИЯМИ**

(тысяч человек)

	1970	1980	1990	2000	2005	2010	2011	2012	2013	2014	2015
Численность обучающихся, получивших аттестат об основном общем образовании - всего	25,1	18,4	17,6	23,4	21,5	15,7	14,6	13,5	12,9	12,9	12,6
в том числе по окончании:											
государственных и муниципальных общеобразовательных организаций (без вечерних (сменных) общеобразовательных организаций)	23,7	18,2	17,5	23,1	21,0	15,4	14,4	13,3	12,7	12,7	12,5
частных общеобразовательных организаций	-	-	-	-	0,1	0,0	0,1	0,1	0,1	0,1	0,1
государственных и муниципальных вечерних (сменных) общеобразовательных организаций	1,3	0,2	0,1	0,3	0,4	0,2	0,2	0,1	0,1	0,2	0,1
Численность обучающихся, получивших аттестат о среднем общем образовании - всего	14,3	20,7	8,7	15,8	18,0	8,9	8,4	9,3	8,9	8,1	7,4
в том числе по окончании:											
государственных и муниципальных общеобразовательных организаций (без вечерних (сменных) общеобразовательных организаций)	11,4	13,8	7,7	14,7	16,7	8,2	7,8	8,9	8,4	7,7	6,9
частных общеобразовательных организаций	-	-	-	-	0,0	0,0	0,0	0,0	0,0	0,0	0,1
государственных и муниципальных вечерних (сменных) общеобразовательных организаций	2,9	6,9	1,0	1,1	1,3	0,6	0,6	0,4	0,4	0,3	0,4

ОБРАЗОВАНИЕ

7.18. ЧИСЛЕННОСТЬ УЧИТЕЛЕЙ ГОСУДАРСТВЕННЫХ И МУНИЦИПАЛЬНЫХ ОБЩЕОБРАЗОВАТЕЛЬНЫХ ОРГАНИЗАЦИЙ (без вечерних (сменных) общеобразовательных организаций) ПО СПЕЦИАЛЬНОСТЯМ И УРОВНЮ ОБРАЗОВАНИЯ¹⁾ в 2014-2015 гг.

(на 20 сентября)

	Всего учителей (без совместителей), человек	из них имеют образование, процентов					Удельный вес женщин в общей численности учителей, процентов
		высшее профессиональное	из них педагогическое	среднее профессиональное	из них педагогическое	среднее (полное) общее	
2014 г.							
Все учителя	11779	91,3	88,9	8,3	7,3	0,2	85,6
из них:							
русского языка и литературы	1358	98,6	98,5	1,0	0,9	0,4	98,3
истории, права, обществознания, экономики	749	98,8	97,7	0,5	0,5	0,7	79,7
математики	1126	98,6	97,6	0,9	0,9	0,2	94,4
информатики	360	91,1	83,9	8,9	8,3	-	73,1
физики	369	99,5	96,7	0,3	0,3	0,3	74,0
химии	311	99,7	95,8	0,3	0,3	-	92,3
географии	370	99,7	98,6	0,3	0,3	-	89,2
биологии	339	98,8	97,1	0,9	0,3	0,3	92,9
иностранных языков	1186	96,5	95,5	3,3	3,2	0,1	95,4
2015 г.							
Все учителя	11417	91,8	89,3	7,9	7,1	0,2	85,7
из них:							
русского языка и литературы	1304	98,8	98,2	0,9	0,9	0,3	98,1
истории, права, обществознания, экономики	737	98,4	97,0	0,9	0,8	0,4	79,5
математики	1050	98,5	97,3	1,3	1,3	0,2	93,3
информатики	324	92,9	84,9	7,1	6,8	-	72,2
физики	358	99,7	97,2	-	-	0,3	74,9
химии	284	99,3	95,1	0,4	0,4	0,4	93,3
географии	352	98,9	98,0	0,9	0,9	-	88,1
биологии	334	99,4	97,0	0,3	0,3	0,3	92,5
иностранных языков	1190	96,8	95,6	2,8	2,7	0,2	95,6

В 2014 г. численность директоров составляла 558 человек, заместителей директоров - 1174 человека; в 2015 г. - соответственно 528 человек и 1067 человек.

¹⁾По данным Министерства образования и науки Российской Федерации.

7.19. ОРГАНИЗАЦИИ ДОПОЛНИТЕЛЬНОГО ОБРАЗОВАНИЯ ДЕТЕЙ ПО ВИДАМ ОБРАЗОВАТЕЛЬНОЙ ДЕЯТЕЛЬНОСТИ

	Число организаций (на конец года), единиц						Численность учащихся в них, тыс. человек					
	2000	2005	2010	2013	2014	2015	2000	2005	2010	2013	2014	2015
Организации дополнительного образования - всего ¹⁾	150	111	110	100	103	95	151,4	156,4	121,5	100,0	98,1	95,4
в том числе:												
работающие по всем видам образовательной деятельности	28	30	26	39	34	40	56,9	68,9	45,9	50,3	46,8	57,6
художественные	-	-	10	5	6	7	-	-	14,3	4,6	5,1	5,9
эколого-биологические	25	25	21	16	17	16	26,7	35,7	16,0	9,7	10,4	9,7
туристско-краеведческие	5	5	5	4	6	4	4,4	3,9	3,9	3,1	5,1	3,7
технические	13	13	9	11	11	6	19,0	12,7	6,6	8,7	8,0	3,9
спортивные	40	37	35	22	24	20	36,1	35,0	31,0	18,3	16,9	14,1
военно-патриотические и спортивно-технические	-	1	4	-	-	-	-	0,3	3,8	-	-	-
другие	39	-	-	3	5	2	8,3	-	-	5,3	5,8	0,4
Детско-юношеские спортивные школы ²⁾	...	51	54	50	51	49	...	44,1	42,3	35,1	33,2	33,7
Детские музыкальные, художественные, хореографические школы и школы искусств ³⁾	...	72	71	70	70	64	...	20,9	23,1	23,3	22,8	23,2

¹⁾ По данным Департамента образования Белгородской области.

²⁾ По данным Управления физической культуры и спорта Белгородской области.

³⁾ По данным Управления культуры Белгородской области.

СРЕДНЕЕ ПРОФЕССИОНАЛЬНОЕ ОБРАЗОВАНИЕ ПО ПРОГРАММАМ ПОДГОТОВКИ КВАЛИФИЦИРОВАННЫХ РАБОЧИХ, СЛУЖАЩИХ

7.20. ПРОФЕССИОНАЛЬНЫЕ ОБРАЗОВАТЕЛЬНЫЕ ОРГАНИЗАЦИИ, ОСУЩЕСТВЛЯЮЩИЕ ПОДГОТОВКУ КВАЛИФИЦИРОВАННЫХ РАБОЧИХ, СЛУЖАЩИХ¹⁾

	1980	1990	2000	2005	2010	2011	2012	2013	2014	2015
Число профессиональных образовательных организаций (на конец года), единиц	26	39	34	34	24	18	4	4	4	4
Численность студентов (на конец года):										
всего, тыс. человек	10,1	20,6	17,8	18,1	9,4	8,1	8,8	7,9	6,9	5,6
на 10 000 человек населения	76,7	147,4	118,1	119,9	61,4	52,9	57,3	51,3	44,7	36,2
Принято на обучение, тыс. человек	...	14,7	9,6	8,4	8,1	5,6	8,4	3,1	2,9	3,4
Выпущено квалифицированных рабочих, служащих:										
всего, тыс. человек	3,1	14,2	8,7	8,2	5,1	4,3	4,4	3,7	3,4	4,0
на 10 000 человек занятого населения	46,6	201,6	129,3	120,9	73,1	61,4	62,3	53,4	48,0	57,2

¹⁾ По данным Министерства образования и науки Российской Федерации.

7.21. ЧИСЛЕННОСТЬ СТУДЕНТОВ, ОБУЧАЮЩИХСЯ ПО ПРОГРАММАМ ПОДГОТОВКИ КВАЛИФИЦИРОВАННЫХ РАБОЧИХ, СЛУЖАЩИХ, ПО ПОЛУ И ВОЗРАСТУ¹⁾

(человек)

	2010		2011		2012		2013		2014		2015	
	юно-ши	де-вушки	юно-ши	де-вушки	юно-ши	де-вушки	юно-ши	де-вушки	юно-ши	де-вушки	юно-ши	де-вушки
Возрастные группы, лет:	6032	2704	5286	2262	6202	2026	5374	1940	5140	1391	3895	1195
14 и младше	3	2	6	-	6	-	6	-	1	-	-	-
15	490	122	399	104	431	79	174	45	142	121	281	88
16	1607	504	1258	475	1319	431	1278	474	1194	316	1028	290
17	2004	761	1599	690	2221	659	2081	563	1862	375	1230	364
18	1483	756	1282	646	1426	508	1308	554	1341	327	933	299
19	304	406	488	239	527	241	342	168	376	124	278	89
20-29	141	150	250	107	271	107	176	126	198	121	139	62
30 лет и старше	-	3	4	1	1	1	9	10	26	7	6	3

¹⁾ По данным Министерства образования и науки Российской Федерации. Без профессиональных образовательных организаций ФСИН России и специальных профессиональных образовательных организаций.

СРЕДНЕЕ ПРОФЕССИОНАЛЬНОЕ ОБРАЗОВАНИЕ ПО ПРОГРАММАМ ПОДГОТОВКИ СПЕЦИАЛИСТОВ СРЕДНЕГО ЗВЕНА

7.22. ПРОФЕССИОНАЛЬНЫЕ ОБРАЗОВАТЕЛЬНЫЕ ОРГАНИЗАЦИИ, ОСУЩЕСТВЛЯЮЩИЕ ПОДГОТОВКУ СПЕЦИАЛИСТОВ СРЕДНЕГО ЗВЕНА ¹⁾

(на начало учебного года)

Годы	Число профессиональных образовательных организаций, единиц	Численность студентов, обучающихся по программам подготовки специалистов среднего звена - всего, тыс. человек	в том числе по формам обучения			На 10 000 человек населения приходилось студентов
			очная	очно-заочная	заочная	
1970/1971	21	21,4	14,7	1,9	4,8	169,7
1980/1981	21	22,4	15,9	1,5	4,9	170,3
1990/1991	26	23,3	17,9	1,0	4,4	166,4
2000/2001	25	25,2	20,0	0,4	4,8	167,3
2005/2006	23	25,1	21,1	0,4	3,6	165,7
2010/2011	27	20,0	17,0	0,3	2,6	130,4
2011/2012	27	20,0	17,2	0,4	2,4	130,5
2012/2013	35	20,5	17,8	0,3	2,4	133,1
2013/2014	38	19,1	16,9	0,3	1,9	124,0
2014/2015	36	21,1	19,2	0,2	1,7	136,3
2015/2016	35	21,8	19,9	0,4	1,5	140,9

¹⁾ До 2012/2013 учебного года - включая экстернат. С 1 сентября 2013 г. понятие формы обучения "экстернат" упразднено.

7.23. ЧИСЛЕННОСТЬ ПРЕПОДАВАТЕЛЕЙ ПРОФЕССИОНАЛЬНЫХ ОБРАЗОВАТЕЛЬНЫХ ОРГАНИЗАЦИЙ, ОСУЩЕСТВЛЯЮЩИХ ПОДГОТОВКУ СПЕЦИАЛИСТОВ СРЕДНЕГО ЗВЕНА

(на начало учебного года; человек)

	2000/ 2001	2005/ 2006	2010/ 2011	2011/ 2012	2012/ 2013	2013/ 2014	2014/ 2015	2015/ 2016
Численность преподавателей (штатный персонал) - всего	1572	1532	1435	1335	1430	1427	1508	1629
в том числе с высшим профессиональным образованием	1481	1490	1406	1313	1405	1386	1398	1590

7.24. ПРИЕМ НА ОБУЧЕНИЕ ПО ПРОГРАММАМ ПОДГОТОВКИ СПЕЦИАЛИСТОВ СРЕДНЕГО ЗВЕНА ПО ФОРМАМ ОБУЧЕНИЯ¹⁾

(человек)

Годы	Принято студентов на обучение по программам подготовки специалистов среднего звена - всего	в том числе по формам обучения		
		очная	очно-заочная	заочная
1970	6653	4811	412	1430
1980	7057	5023	443	1591
1990	7692	5818	220	1654
2000	8398	6599	137	1662
2005	8474	7336	78	1060
2010	6448	5590	123	721
2011	6083	5318	134	620
2012	6183	5419	75	688
2013	6152	5462	171	519
2014	6864	6268	126	470
2015	7142	6506	183	453

¹⁾ До 2012/2013 учебного года - включая экстернат. С 1 сентября 2013 г. понятие формы обучения "экстернат" упразднено.

7.25. ЧИСЛЕННОСТЬ СТУДЕНТОВ, ПРИЕМ НА ОБУЧЕНИЕ ПО ПРОГРАММАМ ПОДГОТОВКИ СПЕЦИАЛИСТОВ СРЕДНЕГО ЗВЕНА И ВЫПУСК СПЕЦИАЛИСТОВ СРЕДНЕГО ЗВЕНА ПО ИСТОЧНИКАМ ФИНАНСИРОВАНИЯ ОБУЧЕНИЯ

(на начало учебного года; человек)

	2010/ 2011	2011/ 2012	2012/ 2013	2013/ 2014	2014/ 2015	2015/ 2016
Численность студентов - всего	19983	20047	20507	19141	21103	21839
в том числе обучающихся за счет бюджетных ассигнований:						
федерального бюджета	8391	8495	2569	3590	3112	3043
бюджетов субъектов Российской Федерации по договорам об оказании платных образовательных услуг	4808	5269	11861	10612	12389	12929
Принято студентов ¹⁾ - всего	6784	6283	6077	4939	5602	5867
в том числе обучающихся за счет бюджетных ассигнований:	6448	6083	6183	6152	6864	7142
федерального бюджета	2529	2544	905	1312	847	950
бюджетов субъектов Российской Федерации по договорам об оказании платных образовательных услуг	1732	1718	3424	3394	4034	3826
Выпущено специалистов ¹⁾ - всего	2187	1821	1854	1446	1983	2366
в том числе обучающихся за счет бюджетных ассигнований:	5291	4803	4499	4238	4964	4870
федерального бюджета	2260	1980	827	646	609	615
бюджетов субъектов Российской Федерации по договорам об оказании платных образовательных услуг	925	929	1894	2222	2763	2589
	2106	1894	1778	1370	1592	1666

¹⁾ Соответственно в 2010, 2011, 2012, 2013, 2014 и 2015 гг.

ВЫСШЕЕ ОБРАЗОВАНИЕ**7.26. ОБРАЗОВАТЕЛЬНЫЕ ОРГАНИЗАЦИИ ВЫСШЕГО ОБРАЗОВАНИЯ¹⁾**

(на начало учебного года)

Годы	Число образовательных организаций, единиц	Численность студентов - всего, человек	в том числе по формам обучения			На 10 000 человек населения приходилось студентов
			очная	очно-заочная	заочная	
1970/1971	2	6201	2674	514	3013	49,2
1980/1981	3	11968	6864	2031	3073	91,1
1990/1991	4	18717	8890	1239	8588	133,9
2000/2001	8	45706	25107	604	19995	303,3
2005/2006	9	72121	39281	902	31938	477,1
2010/2011	7	77676	35095	629	41943	506,9
2011/2012	7	73405	32624	543	40235	477,9
2012/2013	7	68742	31429	497	36814	446,1
2013/2014	7	64801	30278	393	34130	419,7
2014/2015	6	59208	28029	326	30853	382,5
2015/2016	6	53050	24803	290	27957	342,2

¹⁾ До 2012/2013 учебного года - включая экстернат. С 1 сентября 2013 г. понятие формы обучения "экстернат" упразднено.

7.27. ЧИСЛЕННОСТЬ ПРОФЕССОРСКО-ПРЕПОДАВАТЕЛЬСКОГО ПЕРСОНАЛА ОБРАЗОВАТЕЛЬНЫХ ОРГАНИЗАЦИЙ ВЫСШЕГО ОБРАЗОВАНИЯ¹⁾

(на начало учебного года; человек)

	2000/ 2001	2005/ 2006	2010/ 2011	2011/ 2012	2012/ 2013	2013/ 2014	2014/ 2015	2015/ 2016
Государственные и муниципальные образовательные организации высшего образования								
Численность профессорско-преподавательского персонала (штатный персонал) - всего	1935	2975	3159	2844	2887	2833	2601	2424
в том числе имеют:								
ученую степень								
доктора наук	146	282	369	355	356	362	366	363
кандидата наук	818	1382	1701	1515	1538	1548	1473	1410
ученое звание								
профессора	138	223	271	236	238	249	251	249
доцента	530	762	1004	925	922	921	899	888
Частные образовательные организации высшего образования								
Численность профессорско-преподавательского персонала (штатный персонал) - всего	101	175	67	358	324	487	399	267
в том числе имеют:								
ученую степень								
доктора наук	4	9	6	31	34	105	73	32
кандидата наук	19	45	36	221	223	282	268	210
ученое звание								
профессора	2	7	2	32	33	101	71	31
доцента	17	28	23	158	149	180	184	143
Кроме того, численность преподавателей частных образовательных организаций высшего образования, работавших на условиях штатного совместительства	865	396	31	53	77	178	123	64

¹⁾ С 2010/2011 учебного года - без учета численности ректоров, проректоров, директоров филиалов.

ОБРАЗОВАНИЕ

7.28. ПРИЕМ НА ОБУЧЕНИЕ ПО ПРОГРАММАМ БАКАЛАВРИАТА, СПЕЦИАЛИТЕТА, МАГИСТРАТУРЫ ПО ФОРМАМ ОБУЧЕНИЯ¹⁾

(человек)

Годы	Принято студентов - всего	в том по формам обучения		
		очная	очно-заочная	заочная
Все образовательные организации высшего образования				
1970	1226	654	200	372
1980	2993	1759	425	809
1990	4136	2371	333	1432
2000	12891	6991	163	5737
2005	18020	9355	245	8420
2010	15098	7105	64	7923
2011	13285	6846	71	6368
2012	14226	7897	105	6224
2013	13575	7266	70	6239
2014	12509	5904	49	6556
2015	12577	6214	83	6280
Государственные и муниципальные образовательные организации высшего образования				
1970	1226	654	200	372
1980	2993	1759	425	809
1990	4136	2371	333	1432
2000	8847	5079	163	3605
2005	16882	8804	242	7836
2010	14481	7035	64	7376
2011	11307	6309	70	4928
2012	12147	7298	105	4744
2013	11485	6524	70	4891
2014	10168	5021	36	5111
2015	11083	5578	83	5422
Частные образовательные организации высшего образования				
2000	4044	1912	-	2132
2005	1138	551	3	584
2010	617	70	-	547
2011	1978	537	1	1440
2012	2079	599	-	1480
2013	2090	742	-	1348
2014	2341	883	13	1445
2015	1494	636	-	858

¹⁾ До 2012/2013 учебного года - включая экстернат. С 1 сентября 2013 г. понятие формы обучения "экстернат" упразднено.

7.29. ВЫПУСКНИКИ С ВЫСШИМ ОБРАЗОВАНИЕМ ПО УРОВНЮ ПОЛУЧЕННЫХ ДИПЛОМОВ

(человек)

	2000	2005	2010	2011	2012	2013	2014	2015
Все образовательные организации высшего образования								
Выпущено специалистов - всего	6087	9613	14581	15798	15912	14873	12840	14810
из них получили диплом:								
о неполном высшем профессиональном образовании ¹⁾	-	-	21	8	7	-	-	-
бакалавра	420	710	1086	837	516	428	934	5916
специалиста	5667	8903	13310	14669	14948	13867	11232	8249
магистра	-	-	164	284	441	578	674	645
Государственные и муниципальные образовательные организации высшего образования								
Выпущено специалистов - всего	5528	8369	13490	12500	13031	12706	10759	12748
из них получили диплом:								
о неполном высшем профессиональном образовании ¹⁾	-	-	21	7	1	-	-	-
бакалавра	-	119	609	493	252	370	656	4796
специалиста	5528	8250	12705	11722	12340	11790	9472	7334
магистра	-	-	155	278	438	546	631	618
Частные образовательные организации высшего образования								
Выпущено специалистов - всего	559	1244	1091	3298	2881	2167	2081	2062
из них получили диплом:								
о неполном высшем профессиональном образовании ¹⁾	-	-	-	1	6	-	-	-
бакалавра	420	591	477	344	264	58	278	1120
специалиста	139	653	605	2947	2608	2077	1760	915
магистра	-	-	9	6	3	32	43	27

¹⁾ Диплом о неполном высшем профессиональном образовании выдавали образовательные организации в соответствии с п. 3 ст. 4 Федерального закона №232-ФЗ от 24.10.2007 г. С 2013 г. понятие "неполное высшее образование" упряднено.

7.30. ЧИСЛЕННОСТЬ СТУДЕНТОВ, ПРИЕМ НА ОБУЧЕНИЕ ПО ПРОГРАММАМ БАКАЛАВРИАТА, СПЕЦИАЛИТЕТА, МАГИСТРАТУРЫ И ВЫПУСК БАКАЛАВРОВ, СПЕЦИАЛИСТОВ, МАГИСТРОВ ГОСУДАРСТВЕННЫМИ И МУНИЦИПАЛЬНЫМИ ОБРАЗОВАТЕЛЬНЫМИ ОРГАНИЗАЦИЯМИ ВЫСШЕГО ОБРАЗОВАНИЯ ПО ИСТОЧНИКАМ ФИНАНСИРОВАНИЯ

(на начало учебного года; человек)

	2010/ 2011	2011/ 2012	2012/ 2013	2013/ 2014	2014/ 2015	2015/ 2016
Численность студентов - всего	73454	61177	57412	55344	49926	46251
в том числе обучающихся за счет бюджетных ассигнований:						
федерального бюджета	21773	21692	20256	19276	17057	15766
бюджетов субъектов Российской Федерации по договорам об оказании платных образовательных услуг	1259	1227	1251	1280	1308	1274
Принято студентов ¹⁾ - всего	50422	38258	35905	34788	31561	29211
в том числе обучающихся за счет бюджетных ассигнований:	14481	11307	12147	11485	10168	11083
федерального бюджета	4065	4186	4477	4156	3840	4171
бюджетов субъектов Российской Федерации по договорам об оказании платных образовательных услуг	264	282	322	322	322	325
	10152	6839	7348	7007	6006	6587

ОБРАЗОВАНИЕ

Продолжение табл. 7.30

	2010/ 2011	2011/ 2012	2012/ 2013	2013/ 2014	2014/ 2015	2015/ 2016
Выпущено специалистов ¹⁾ - всего	13490	12500	13031	12706	10759	12748
в том числе обучающихся за счет бюджетных ассигнований:						
федерального бюджета	4763	4550	4616	4591	3796	4577
бюджетов субъектов Российской Федерации	223	230	251	239	238	271
по договорам об оказании платных образовательных услуг	8504	7720	8164	7876	6725	7900

¹⁾ Соответственно в 2010, 2011, 2012, 2013, 2014 и 2015 гг.

7.31. ЧИСЛЕННОСТЬ СТУДЕНТОВ ИЗ СТРАН СНГ, ОБУЧАВШИХСЯ ПО ПРОГРАММАМ БАКАЛАВРИАТА, СПЕЦИАЛИТЕТА, МАГИСТРАТУРЫ В ГОСУДАРСТВЕННЫХ И МУНИЦИПАЛЬНЫХ ОБРАЗОВАТЕЛЬНЫХ ОРГАНИЗАЦИЯХ ВЫСШЕГО ОБРАЗОВАНИЯ БЕЛГОРОДСКОЙ ОБЛАСТИ НА УСЛОВИЯХ ОБЩЕГО ПРИЕМА

(на начало учебного года; человек)

	2000/2001		2005/2006		2013/2014		2014/2015		2015/2016	
	Всего	в том числе на очных отделениях	Всего	в том числе на очных отделениях	Всего	в том числе на очных отделениях	Всего	в том числе на очных отделениях	Всего	в том числе на очных отделениях
Численность студентов из стран СНГ¹⁾ - всего	139	97	362	262	684	349	962	492	1247	634
в том числе из стран:										
Азербайджан	1	-	3	2	20	4	31	8	22	7
Армения	4	3	12	4	15	4	15	2	12	1
Беларусь	2	1	15	9	42	14	47	12	65	5
Казахстан	8	6	55	47	113	71	138	87	148	87
Киргизия	-	-	1	1	10	8	14	7	11	2
Республика Молдова	6	6	21	11	22	11	24	13	29	21
Таджикистан	-	-	2	2	18	14	15	10	62	58
Туркмения	-	-	66	56	191	134	231	153	238	163
Узбекистан	1	1	19	12	54	18	65	34	101	69
Украина	113	77	167	117	199	71	382	166	559	221

¹⁾ Данные на начало 2000/2001 и 2005/2006 учебного года приведены с учетом Грузии.

Методологические пояснения

Дошкольное образование может быть получено - в организациях, осуществляющих образовательную деятельность по образовательным программам дошкольного образования, пристоитр и уход за детьми:

- дошкольных образовательных организациях;

ОБРАЗОВАНИЕ

- общеобразовательных организациях, осуществляющих образовательную деятельность по образовательным программам дошкольного образования, присмотр и уход за детьми;
- организациях высшего образования, осуществляющих образовательную деятельность по образовательным программам дошкольного образования, присмотр и уход за детьми;
- организациях дополнительного образования детей, осуществляющих образовательную деятельность по образовательным программам дошкольного образования, присмотр и уход за детьми;
- иных организациях, осуществляющих образовательную деятельность по образовательным программам дошкольного образования, присмотр и уход за детьми.

Охват детей дошкольным образованием определяется как отношение численности детей, посещающих организации, осуществляющие образовательную деятельность по образовательным программам дошкольного образования, присмотр и уход за детьми, к численности детей в возрасте 1-6 лет, скорректированной на численность детей в возрасте 5-6 лет, обучающихся в общеобразовательных организациях.

Численность воспитанников, приходящихся на 100 мест в организациях, осуществляющих образовательную деятельность по образовательным программам дошкольного образования, присмотр и уход за детьми, определяется как отношение численности воспитанников, посещающих организации, осуществляющие образовательную деятельность по образовательным программам дошкольного образования, присмотр и уход за детьми, к числу мест в этих организациях.

В соответствии с Законом Российской Федерации от 29.12.2012 г. № 273-ФЗ "Об образовании в Российской Федерации" установлены следующие уровни образования: основное общее образование (лица, получившие документ об окончании 9-го класса общеобразовательной организации), среднее общее образование (лица, получившие документ об окончании 11 (12)-го класса).

Профессиональное образование может быть получено при наличии соответствующих лицензий:

среднее профессиональное образование по программам подготовки квалифицированных рабочих, служащих - в профессиональных образовательных организациях и образовательных организациях высшего образования, осуществляющих образовательную деятельность по образовательным программам подготовки квалифицированных рабочих, служащих;

среднее профессиональное образование по программам подготовки специалистов среднего звена - в профессиональных образовательных организациях и образовательных организациях высшего образования, осуществляющих образовательную деятельность по образовательным программам подготовки специалистов среднего звена;

высшее - в образовательных организациях высшего образования.

ЗДРАВООХРАНЕНИЕ

*Лечебно-профилактическая
помощь населению*

Заболеваемость населения

Инвалидность населения

ЗДРАВООХРАНЕНИЕ

ЛЕЧЕБНО-ПРОФИЛАКТИЧЕСКАЯ ПОМОЩЬ НАСЕЛЕНИЮ	159
8.1. Медицинские организации	159
8.2. Мощность амбулаторно-поликлинических организаций на 10 000 человек населения (график)	159
8.3. Число коек в медицинских организациях, оказывающих помощь в стационарных условиях, по специализации	160
8.4. Численность медицинских кадров	161
8.5. Численность врачей по отдельным специальностям	161
8.6. Численность среднего медицинского персонала по отдельным специальностям	163
8.7. Обслуживание населения скорой медицинской помощью	164
8.8. Хирургическая помощь в стационарах в 2015 г.	164
8.9. Медицинская помощь женщинам и детям	165
8.10. Прерывание беременности (аборты)	165
8.11. Прерывание беременности (аборты) по возрастным группам женщин	165
8.12. Результаты профилактических осмотров детей в возрасте 0-14 лет	166
ЗАБОЛЕВАЕМОСТЬ НАСЕЛЕНИЯ	166
8.13. Заболеваемость населения по основным классам болезней	166
8.14. Заболеваемость отдельными инфекционными болезнями	168
8.15. Заболеваемость злокачественными новообразованиями	169
8.16. Заболеваемость активным туберкулезом	169
8.17. Заболеваемость болезнями, передаваемыми преимущественно половым путем	170
8.18. Заболеваемость психическими расстройствами и расстройствами поведения	170
8.19. Заболеваемость психическими расстройствами и расстройствами поведения, связанными с употреблением психоактивных веществ	171
8.20. Состояние здоровья беременных, рожениц, родильниц и новорожденных	172
8.21. Заболеваемость детей в возрасте 0-14 лет по основным классам болезней	173
ИНВАЛИДНОСТЬ НАСЕЛЕНИЯ	175
8.22. Численность лиц, впервые признанных инвалидами	175
8.23. Распределение численности лиц, впервые признанных инвалидами, по причинам инвалидности	175
8.24. Численность детей-инвалидов в возрасте до 18 лет, получающих социальные пенсии	176
8.25. Санаторно-курортные организации и организации отдыха	177
8.26. Численность лиц, размещенных в санаторно-курортных организациях и организациях отдыха	177
Методологические пояснения	177

ЛЕЧЕБНО-ПРОФИЛАКТИЧЕСКАЯ ПОМОЩЬ НАСЕЛЕНИЮ

8.1. МЕДИЦИНСКИЕ ОРГАНИЗАЦИИ

(на конец года; единиц)

Годы	Число больничных организаций ¹⁾	Число больничных коек ²⁾		Число амбулаторно- поликлинических организаций	Мощность амбулаторно- поликлинических организаций, тыс. посещений в смену
		всего	на 10 000 человек населения		
1970	122	11825	94,0	201	...
1980	120	16890	129,0	215	...
1990	122	20580	147,2	221	28,8
2000	109	18739	124,3	200	29,9
2005	87	16851	111,5	218	33,9
2010	56	12466	81,4	219	35,6
2011	54	12332	80,3	229	36,8
2012	53	12470	80,9	232	39,7
2013	53	12396	80,3	235	40,0
2014	53	12453	80,4	157 ³⁾	37,6
2015	52	11952	77,1	157 ³⁾	37,5

¹⁾ С 2010 г. - без учета районных и участковых больниц, входящих в состав Централных районных больниц.

²⁾ С 2010 г. - койки круглосуточных стационаров (без коек в дневных стационарах).

³⁾ Без учета стоматологических поликлиник, филиалов поликлиник, отделений (центров) врачей общей практики.

8.2. МОЩНОСТЬ АМБУЛАТОРНО-ПОЛИКЛИНИЧЕСКИХ ОРГАНИЗАЦИЙ на 10 000 человек населения

(на конец года; посещения в смену)

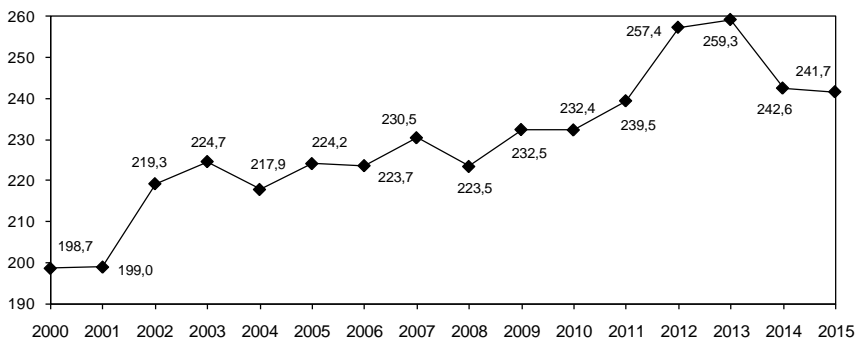

8.3. ЧИСЛО КОЕК В МЕДИЦИНСКИХ ОРГАНИЗАЦИЯХ, ОКАЗЫВАЮЩИХ ПОМОЩЬ В СТАЦИОНАРНЫХ УСЛОВИЯХ, ПО СПЕЦИАЛИЗАЦИИ¹⁾

(на конец года; единиц)

	2000	2005	2010	2011	2012	2013	2014	2015
Всего								
Число больничных коек	18739	16851	12466	12332	12470	12396	12453	11952
из них:								
терапевтического профиля	4926	3367	2983	2997	3133	2972	3037	2955
хирургического профиля	3609	2869	2493	2488	2471	2382	2428	2251
онкологических	370	360	400	403	405	408	406	396
гинекологических	1244	793	601	599	585	570	572	527
туберкулезных	805	645	575	575	600	600	550	535
инфекционных	1162	908	690	700	772	744	746	734
офтальмологических	328	285	230	230	222	225	226	192
отоларингологических	404	281	227	222	219	216	217	197
дерматовенерологических	280	150	114	114	104	104	104	104
психиатрических	1473	1347	1140	1020	1010	1005	1000	965
наркологических	315	180	135	130	130	130	130	126
неврологических	1306	990	1012	1006	1021	996	989	929
для беременных, рожениц и родильниц	1146	953	916	918	872	873	871	835
На 10 000 человек населения²⁾								
Число больничных коек	124,3	111,5	81,4	80,3	80,9	80,3	80,4	77,1
из них:								
терапевтического профиля	32,7	22,3	19,5	19,5	20,3	19,2	19,6	19,1
хирургического профиля	23,9	19,0	16,3	16,2	16,0	15,4	15,7	14,5
онкологических	2,5	2,4	2,6	2,6	2,6	2,6	2,6	2,6
гинекологических	15,3	9,7	7,3	7,2	7,0	6,9	6,9	6,3
туберкулезных	5,3	4,3	3,8	3,7	3,9	3,9	3,6	3,5
инфекционных	7,7	6,0	4,5	4,6	5,0	4,8	4,8	4,7
офтальмологических	2,2	1,9	1,5	1,5	1,4	1,5	1,5	1,2
отоларингологических	2,7	1,9	1,5	1,4	1,4	1,4	1,4	1,3
дерматовенерологических	1,9	1,0	0,7	0,7	0,7	0,7	0,7	0,7
психиатрических	9,8	8,9	7,4	6,6	6,6	6,5	6,5	6,2
наркологических	2,1	1,2	0,9	0,8	0,8	0,8	0,8	0,8
неврологических	8,7	6,5	6,6	6,5	6,6	6,5	6,4	6,0
для беременных, рожениц и родильниц	28,9	23,3	24,2	23,7	22,8	22,9	23,4	22,7

¹⁾ С 2010 г. - койки круглосуточных стационаров (без коек в дневных стационарах).

²⁾ Число коек для гинекологических больных рассчитано на 10 000 женщин, для беременных, рожениц и родильниц - на 10 000 женщин в возрасте 15-49 лет.

8.4. ЧИСЛЕННОСТЬ МЕДИЦИНСКИХ КАДРОВ

(на конец года)

Годы	Численность врачей ¹⁾		Численность среднего медицинского персонала	
	всего, человек	на 10 000 человек населения	всего, человек	на 10 000 человек населения
1970	2269	18,0	9187	73,0
1980	3486	27,0	13202	101,0
1990	5052	36,1	17779	127,2
2000	5728	38,0	17592	116,7
2005	5990	39,6	17810	117,8
2010	6189	40,4	17786	116,1
2011	6165	40,1	17785	115,8
2012	6276	40,7	17652	114,6
2013	6283	40,7	17431	112,9
2014	6307	40,7	17467	112,8
2015	6400	41,3	17575	113,4

¹⁾ С 2012 г. - без аспирантов, клинических ординаторов, интернов, в связи с изменением методологии сбора данных Минздравом России.

8.5. ЧИСЛЕННОСТЬ ВРАЧЕЙ ПО ОТДЕЛЬНЫМ СПЕЦИАЛЬНОСТЯМ¹⁾

(на конец года)

	2000	2005	2010	2011	2012	2013	2014	2015
Всего, человек								
Численность врачей всех ведомств	5728	5990	6189	6165	6276	6283	6307	6400
Численность врачей системы Минздрава России и Роспотребнадзора - всего	5359	5487	5514	5488	5509	5515	5521	5590
из них:								
терапевтического профиля	1215	1358	1424	1438	1446	1442	1469	1461
хирургического профиля	520	562	590	586	589	596	606	630
акушеров-гинекологов	374	397	424	413	428	427	431	428
педиатров	596	550	542	539	531	527	535	559
офтальмологов	118	123	110	113	118	118	125	120
отоларингологов	103	107	98	94	99	95	96	99
неврологов	190	218	233	238	239	244	254	262

ЗДРАВООХРАНЕНИЕ

Продолжение табл. 8.5

	2000	2005	2010	2011	2012	2013	2014	2015
психиатров и наркологов	142	166	166	153	158	167	166	156
фтизиатров	82	84	75	53	74	71	71	75
дермато-венерологов	79	78	78	77	75	74	78	76
рентгенологов и радиологов	133	135	137	136	133	138	147	154
врачей по лечебной физкультуре и спортивной медицине	30	22	25	20	25	22	26	29
врачей санитарно-противоэпидемической группы и врачей по общей гигиене	226	154	160	159	155	157	72	71
стоматологов	362	336	340	349	360	370	373	366
На 10 000 человек населения²⁾								
Численность врачей всех ведомств	38,0	39,6	40,4	40,1	40,7	40,7	40,7	41,3
Численность врачей системы Минздрава России и Роспотребнадзора - всего	35,6	36,3	36,0	35,7	35,7	35,7	35,7	36,1
из них:								
терапевтического профиля	8,1	9,0	9,3	9,4	9,4	9,3	9,5	9,4
хирургического профиля	3,5	3,7	3,9	3,8	3,8	3,9	3,9	4,1
акушеров-гинекологов	4,6	4,9	5,1	5,0	5,1	5,1	5,2	5,1
педиатров	22,0	25,7	25,2	24,7	19,8	19,5	19,5	20,2
офтальмологов	0,8	0,8	0,7	0,7	0,8	0,8	0,8	0,8
отоларингологов	0,7	0,7	0,6	0,6	0,6	0,6	0,6	0,6
неврологов	1,3	1,4	1,5	1,5	1,6	1,6	1,6	1,7
психиатров и наркологов	0,9	1,1	1,1	1,0	1,0	1,1	1,1	1,0
фтизиатров	0,5	0,6	0,5	0,3	0,4	0,5	0,5	0,5
дермато-венерологов	0,5	0,5	0,5	0,5	0,5	0,5	0,5	0,5
рентгенологов и радиологов	0,9	0,9	0,9	0,9	0,9	0,9	0,9	1,0
врачей по лечебной физкультуре и спортивной медицине	0,2	0,1	0,2	0,1	0,2	0,1	0,2	0,2
врачей санитарно-противоэпидемической группы и врачей по общей гигиене	1,5	1,0	1,0	1,0	1,0	1,0	0,5	0,5
стоматологов	2,4	2,2	2,2	2,3	2,3	2,4	2,4	2,4

¹⁾ С 2012 г. - без аспирантов, клинических ординаторов, интернов, в связи с изменением методологии сбора данных Минздравом России.

²⁾ Численность акушеров-гинекологов рассчитана на 10 000 женщин, педиатров - на 10 000 детей в возрасте 0-14 лет, с 2012 г. - на 10000 детей в возрасте 0-17 лет.

8.6. ЧИСЛЕННОСТЬ СРЕДНЕГО МЕДИЦИНСКОГО ПЕРСОНАЛА ПО ОТДЕЛЬНЫМ СПЕЦИАЛЬНОСТЯМ

(на конец года)

	2000	2005	2010	2011	2012	2013	2014	2015
Всего, человек								
Численность среднего медицинского персонала всех ведомств	17592	17810	17786	17785	17652	17431	17467	17575
Численность среднего медицинского персонала системы Минздрава России и Роспотребнадзора - всего	16727	16732	16782	16612	16461	16238	16242	16140
из них:								
фельдшеры	1608	1609	1786	1780	1415	1709	1695	1206
акушерки	970	1029	952	931	914	869	876	758
медицинские сестры	11411	11691	11709	11576	11543	11451	11594	11562
лаборанты, медицинские лабораторные техники	519	402	510	571	818	803	810	659
рентгенолаборанты	298	326	347	342	357	353	351	354
зубные врачи	297	323	326	313	496	485	473	278
На 10 000 человек населения¹⁾								
Численность среднего медицинского персонала всех ведомств	116,7	117,8	116,1	115,8	114,6	112,9	112,8	113,4
Численность среднего медицинского персонала системы Минздрава России и Роспотребнадзора - всего	111,0	110,7	109,5	108,1	106,8	105,2	104,9	104,1
из них:								
фельдшеры	10,7	10,6	11,7	11,6	9,2	11,1	11,0	7,8
акушерки	12,0	12,6	11,5	11,2	11,0	10,4	10,5	9,1
медицинские сестры	75,7	77,3	76,4	75,4	74,9	74,2	74,9	74,6
лаборанты, фельдшеры-лаборанты (медицинские лабораторные техники)	3,4	2,7	3,3	3,7	5,3	5,2	5,2	4,3
рентгенолаборанты	2,0	2,2	2,3	2,2	2,3	2,3	2,3	2,3
зубные врачи	2,0	2,1	2,1	2,0	3,2	3,1	3,1	1,8

¹⁾ Численность акушерок рассчитана на 10 000 женщин.

Численность среднего медицинского персонала на одного врача в 2015г. составила 2,7 человека.

8.7. ОБСЛУЖИВАНИЕ НАСЕЛЕНИЯ СКОРОЙ МЕДИЦИНСКОЙ ПОМОЩЬЮ¹⁾

	2000	2005	2010	2011	2012	2013	2014	2015
Число станций (отделений) скорой медицинской помощи (на конец года)	38	40	41	41	40	40	41	41
Численность лиц, которым оказана помощь амбулаторно и при выездах:								
всего, тыс. человек	571,4	548,1	538,9	541,7	530,9	532,1	519,8	523,3
на 1000 человек населения	380	363	352	353	345	345	336	338

¹⁾ Данные приведены по организациям системы Минздрава России.

8.8. ХИРУРГИЧЕСКАЯ ПОМОЩЬ В СТАЦИОНАРАХ в 2015 г.

	Число операций - всего, единиц	из них операции с применением высоких медицинских технологий		Умерло оперированных - всего, человек	из них умерло после операций, проведенных с применением высоких медицинских технологий	
		всего	в процентах от общего числа операций		всего, человек	в процентах от общего числа умерших после операций
Все операции	102351	5778	5,6	633	45	7,1
из них операции:						
на нервной системе	1109	231	20,8	81	3	3,7
на эндокринной системе	555	1	0,2	1	-	-
на органе зрения	7168	699	9,8	1	-	-
на органах уха, горла, носа	5694	43	0,8	2	-	-
на органах дыхания	3083	98	3,2	46	1	2,2
на сердце	1642	1632	99,4	30	30	100,0
на сосудах	4637	336	7,2	23	5	21,7
на органах брюшной полости	15389	742	4,8	311	5	1,6
на почках и мочеточниках	2317	349	15,1	14	-	-
на предстательной железе	470	-	-	1	-	-
на женских половых органах	15059	180	1,2	-	-	-
акушерские	15995	62	0,4	1	-	-
на костно-мышечной системе	13400	1276	9,5	84	1	1,2
на молочной железе	1354	65	4,8	-	-	-
на коже и подкожной клетчатке	10278	-	-	35	-	-
прочие операции	1625	13	0,8	1	-	-

8.9. МЕДИЦИНСКАЯ ПОМОЩЬ ЖЕНЩИНАМ И ДЕТЯМ

(единиц)

Годы	Число коек для беременных, рожениц и родильниц	Число коек для детей		Число фельдшерско-акушерских пунктов
		всего	на 1000 детей	
1980	1155	639
1990	1335	600
2000	1146	2485	9,2	593
2005	953	2230	10,4	592
2010	916	1655	7,7	553
2011	918	1633	7,5	555
2012	872	1680	6,3	552
2013	873	1699	6,3	546
2014	871	1698	6,2	543
2015	835	1659	5,9	542

8.10. ПРЕРЫВАНИЕ БЕРЕМЕННОСТИ (аборты)

(единиц)

	2000	2005	2010	2011	2012	2013	2014	2015
Число абортов:								
всего	21102	12724	7659	7372	6622	6381	5380	5007
на 100 родов	174	94	46	43	36	36	30	28

**8.11. ПРЕРЫВАНИЕ БЕРЕМЕННОСТИ (аборты)
ПО ВОЗРАСТНЫМ ГРУППАМ ЖЕНЩИН**

	2000	2005	2010	2011	2012	2013	2014	2015
Всего абортов (включая мини-аборты), единиц	21102	12724	7659	7372	6622	6381	5380	5007
в том числе у женщин в возрасте, лет:								
до 15	7	5	9	3	2	2	2	2
15-19	2029	1217	475	378	295	263	172	146
20-34	14957	8989	5551	5325	4711	4491	3817	3558
35 лет и старше	4109	2513	1624	1666	1614	1625	1389	1301

8.12. РЕЗУЛЬТАТЫ ПРОФИЛАКТИЧЕСКИХ ОСМОТРОВ ДЕТЕЙ В ВОЗРАСТЕ 0-14 лет

	2000	2005	2010	2011	2012	2013	2014	2015
Численность осмотренных детей - всего, человек	263064	203258	203195	201344	205535	207540	214800	262623
Выявлено при осмотре детей:								
с понижением остроты слуха								
человек	326	278	216	238	245	224	215	285
в процентах от численности осмотренных	0,1	0,1	0,1	0,1	0,1	0,1	0,1	0,1
с понижением остроты зрения								
человек	18066	12519	10023	10186	10697	10862	11254	17150
в процентах от численности осмотренных	6,9	6,2	4,9	5,1	5,2	5,2	5,2	6,5
с дефектами речи								
человек	7350	7470	9084	8298	7994	8093	8533	8883
в процентах от численности осмотренных	2,8	3,7	4,5	4,1	3,9	3,9	4,0	3,4
со сколиозом								
человек	3570	3677	2471	2671	2345	2278	2487	4741
в процентах от численности осмотренных	1,4	1,8	1,2	1,3	1,1	1,0	1,2	1,8
с нарушением осанки								
человек	12322	8536	5962	5461	5288	5321	5155	9118
в процентах от численности осмотренных	4,7	4,2	2,9	2,7	2,6	2,6	2,4	3,5

ЗАБОЛЕВАЕМОСТЬ НАСЕЛЕНИЯ

8.13. ЗАБОЛЕВАЕМОСТЬ НАСЕЛЕНИЯ ПО ОСНОВНЫМ КЛАССАМ БОЛЕЗНЕЙ

(зарегистрировано пациентов с диагнозом, установленным впервые в жизни)

	2000	2005	2010	2011	2012	2013	2014	2015
	Всего, тыс. человек							
Все болезни	1133,9	1180,9	1159,3	1193,0	1203,3	1196,7	1138,4	1095,7
из них:								
некоторые инфекционные и паразитарные болезни	59,6	60,6	65,2	74,2	73,2	75,1	68,3	67,2
новообразования	16,6	20,4	20,1	19,1	21,9	18,9	19,1	16,0
болезни крови, кроветворных органов и отдельные нарушения, вовлекающие иммунный механизм	3,5	6,4	5,6	5,5	5,3	5,1	4,4	4,1
болезни эндокринной системы, расстройства питания и нарушения обмена веществ	16,5	13,2	13,4	12,8	14,5	14,0	12,6	12,0
болезни нервной системы	36,6	42,7	34,9	36,6	36,7	37,0	31,4	29,7
болезни глаза и его придаточного аппарата	63,8	79,3	71,2	72,0	78,9	73,2	62,6	56,0

ЗДРАВООХРАНЕНИЕ

Продолжение табл. 8.13

	2000	2005	2010	2011	2012	2013	2014	2015
болезни уха и сосцевидного отростка	33,1	42,3	45,0	48,2	52,6	52,3	49,9	46,4
болезни системы кровообращения	32,1	68,9	65,2	69,2	71,5	75,7	64,7	58,1
болезни органов дыхания	457,4	385,5	392,7	396,5	389,7	395,7	389,8	398,7
болезни органов пищеварения	45,9	45,1	51,4	46,5	43,4	41,7	38,9	36,3
болезни кожи и подкожной клетчатки	64,7	73,0	59,4	70,4	67,7	65,7	68,7	39,1
болезни костно-мышечной системы и соединительной ткани	65,8	74,6	70,5	73,4	75,2	69,7	60,5	54,9
болезни мочеполовой системы	63,5	86,3	85,5	93,0	94,5	95,7	90,6	98,0
осложнения беременности, родов и послеродового периода	18,3	20,3	20,4	19,5	20,3	19,6	21,2	19,7
врожденные аномалии (пороки развития), деформации и хромосомные нарушения	1,7	1,6	1,9	1,7	1,5	1,7	1,6	2,2
травмы, отравления и некоторые другие последствия воздействия внешних причин	129,4	136,7	135,3	132,0	136,6	136,4	140,6	143,6
На 1000 человек населения								
Все болезни	753,8	781,2	756,7	777,6	782,1	775,8	736,4	707,4
из них:								
некоторые инфекционные и паразитарные болезни	39,6	40,1	42,5	48,4	47,6	48,7	44,2	43,4
новообразования	11,0	13,5	13,1	12,5	14,2	12,2	12,3	10,3
болезни крови, кроветворных органов и отдельные нарушения, вовлекающие иммунный механизм	2,3	4,2	3,7	3,6	3,5	3,3	2,9	2,7
болезни эндокринной системы, расстройства питания и нарушения обмена веществ	11,0	8,8	8,7	8,3	9,4	9,1	8,2	7,8
болезни нервной системы	24,3	28,2	22,8	23,8	23,8	24,0	20,3	19,1
болезни глаза и его придаточного аппарата	42,4	52,5	46,5	47,0	51,3	47,4	40,5	36,2
болезни уха и сосцевидного отростка	22,0	28,0	29,4	31,4	34,2	33,9	32,3	29,9
болезни системы кровообращения	21,3	45,6	42,6	45,1	46,4	49,1	41,8	37,5
болезни органов дыхания	304,1	255,0	256,3	258,4	253,3	256,5	252,1	257,4
болезни органов пищеварения	30,5	29,8	33,6	30,3	28,2	27,1	25,1	23,4
болезни кожи и подкожной клетчатки	43,0	48,3	38,8	45,9	44,0	42,6	44,5	25,3
болезни костно-мышечной системы и соединительной ткани	43,7	49,3	46,0	47,8	48,9	49,2	39,1	35,4
болезни мочеполовой системы	42,2	57,1	55,8	60,6	61,4	62,0	58,6	63,3
осложнения беременности, родов и послеродового периода ¹⁾	46,2	49,6	51,6	50,0	53,5	51,7	55,8	52,6
врожденные аномалии (пороки развития), деформации и хромосомные нарушения	1,1	1,0	1,3	1,1	1,0	1,1	1,0	1,4
травмы, отравления и некоторые другие последствия воздействия внешних причин	86,0	90,4	88,3	86,0	88,8	88,5	90,9	92,7

¹⁾ На 1000 женщин в возрасте 15-49 лет.

8.14. ЗАБОЛЕВАЕМОСТЬ ОТДЕЛЬНЫМИ ИНФЕКЦИОННЫМИ БОЛЕЗНЯМИ

(число зарегистрированных случаев заболевания у пациентов)

	2000	2005	2010	2011	2012	2013	2014	2015
Всего, человек								
Острые кишечные инфекции	4676	4565	6167	5393	4865	4898	5302	5567
Брюшной тиф и паратифы А, В, С	-	-	-	-	-	-	-	-
Сальмонеллезные инфекции	910	711	896	809	907	1036	597	509
Скарлатина	1630	443	611	663	630	211	412	485
Дифтерия	1	1	-	-	-	-	-	-
Коклюш	206	35	34	46	140	47	82	114
Корь	-	1	1	-	63	1	40	-
Острые инфекции верхних дыхательных путей, тыс.	312,7	277,1	287,8	287,1	219,3	242,8	224,1	240,7
Грипп, тыс.	31,5	6,0	0,3	0,9	0,08	0,2	0,1	0,1
Вирусные гепатиты (острые и хронические заболевания)	1736	997	731	745	825	599	637	554
Менингококковая инфекция	56	52	10	25	13	13	4	7
Педикулез	1526	414	1011	830	776	717	589	733
Ветряная оспа	5746	7121	7485	7352	8438	7862	12556	12341
На 100 000 человек населения								
Острые кишечные инфекции	310,8	302,0	402,5	351,5	316,2	317,5	342,9	359,4
Брюшной тиф и паратифы А, В, С	-	-	-	-	-	-	-	-
Сальмонеллезные инфекции	60,5	47,0	58,5	52,7	59,0	67,2	38,6	32,9
Скарлатина	108,4	29,3	39,9	43,2	40,9	13,7	26,6	31,3
Дифтерия	0,1	0,1	-	-	-	-	-	-
Коклюш	13,7	2,3	2,2	3,0	9,1	3,0	5,3	7,4
Корь	-	0,1	0,1	-	4,1	0,1	2,6	-
Острые инфекции верхних дыхательных путей	20787	18331	18783	18711	14253	15741	14494	15538
Грипп	2094,6	393,8	22,8	59,1	4,9	14,1	4,9	7,8
Вирусные гепатиты (острые и хронические заболевания)	115,4	66,0	47,7	48,6	53,6	38,8	41,2	35,8
Менингококковая инфекция	3,7	3,4	0,7	1,6	0,8	0,8	0,3	0,5
Педикулез	101,4	27,4	66,0	54,1	50,4	46,5	38,1	47,3
Ветряная оспа	382,0	471,1	488,6	479,2	548,4	509,7	812,1	796,7

8.15. ЗАБОЛЕВАЕМОСТЬ ЗЛОКАЧЕСТВЕННЫМИ НОВООБРАЗОВАНИЯМИ

	2000	2005	2010	2011	2012	2013	2014	2015
Зарегистрировано заболеваний у пациентов с впервые в жизни установленным диагнозом:								
всего, человек	4939	5240	5922	5889	6044	6107	6534	6758
на 100 000 человек населения	328,3	346,6	386,5	383,8	392,8	395,9	422,6	436,3
Численность пациентов, состоящих на учете в лечебно-профилактических организациях:								
всего, человек	21246	25663	30985	32405	33771	35104	36264	38150
на 100 000 человек населения	1409,8	1697,6	2022,1	2109,6	2191,5	2273,4	2342,7	2461,1

8.16. ЗАБОЛЕВАЕМОСТЬ АКТИВНЫМ ТУБЕРКУЛЕЗОМ

	2000	2005	2010	2011	2012	2013	2014	2015
Выявлено пациентов с впервые в жизни установленным диагнозом:								
всего, человек	1135	879	712	621	602	452	448	420
на 100 000 человек населения	75,4	58,1	46,5	40,5	39,1	29,3	29,0	27,1
из них с диагнозом туберкулеза органов дыхания:								
всего, человек	1078	846	673	594	584	430	422	394
на 100 000 человек населения	71,7	56,0	43,9	38,7	38,0	27,9	27,3	25,4
Численность больных, состоящих на учете в лечебно-профилактических организациях:								
всего, человек	2391	1525	1095	857	805	643	581	564
на 100 000 человек населения	158,7	100,9	71,5	55,8	52,2	41,6	37,5	36,4

8.17. ЗАБОЛЕВАЕМОСТЬ БОЛЕЗНЯМИ, ПЕРЕДАВАЕМЫМИ ПРЕИМУЩЕСТВЕННО ПОЛОВЫМ ПУТЕМ

	2000	2005	2010	2011	2012	2013	2014	2015
Выявлено пациентов с впервые в жизни установленным диагнозом:								
сифилис								
всего, человек	1628	546	364	223	161	143	126	131
на 100 000 человек населения	108,2	36,1	23,8	14,5	10,5	9,3	8,1	8,5
гонококковая инфекция (острая и хроническая)								
всего, человек	1291	715	415	382	450	312	213	177
на 100 000 человек населения	85,8	47,3	27,1	24,9	29,2	20,0	13,8	11,4
Численность пациентов с сифилисом, состоящих на учете в лечебно-профилактических организациях:								
всего, человек	6293	4404	3716	3557	3145	2837	2356	1474
на 100 000 человек населения	417,6	291,3	242,5	231,6	204,1	183,7	152,2	95,1

8.18. ЗАБОЛЕВАЕМОСТЬ ПСИХИЧЕСКИМИ РАССТРОЙСТВАМИ И РАССТРОЙСТВАМИ ПОВЕДЕНИЯ

	2000	2005	2010	2011	2012	2013	2014	2015
Взято под наблюдение пациентов с впервые в жизни установленным диагнозом:								
всего, человек	1497	1033	511	385	360	367	324	372
на 100 000 человек населения	99,5	68,3	33,4	25,1	23,4	23,8	21,0	24,0
Обратилось пациентов за консультативно-лечебной помощью:								
всего, человек	5171	5475	4910	4531	4846	5042	4706	4900
на 100 000 человек населения	343,7	362,2	320,5	295,3	315,0	326,5	304,0	316,1
Численность пациентов, состоящих на учете в лечебно-профилактических организациях:								
всего, человек	23978	19833	16360	15209	14285	13903	13608	13584
на 100 000 человек населения	1591,1	1312,0	1067,7	990,1	927,0	900,4	879,1	876,3
Численность пациентов, которым оказывается консультативно-лечебная помощь:								
всего, человек	16540	23867	24263	23311	24052	24355	23424	23390
на 100 000 человек населения	1097,5	1578,8	1583,4	1517,6	1560,8	1577,3	1513,2	1508,9

**8.19. ЗАБОЛЕВАЕМОСТЬ ПСИХИЧЕСКИМИ РАССТРОЙСТВАМИ
И РАССТРОЙСТВАМИ ПОВЕДЕНИЯ, СВЯЗАННЫМИ
С УПОТРЕБЛЕНИЕМ ПСИХОАКТИВНЫХ ВЕЩЕСТВ**

	2000	2005	2010	2011	2012	2013	2014	2015
Взято под наблюдение пациентов с впервые в жизни установленным диагнозом:								
алкоголизм и алкогольные психозы								
всего, человек	2036	1505	1322	1112	1149	1031	879	785
на 100 000 человек населения	135,3	99,6	86,3	72,5	74,7	66,8	56,9	50,7
наркомания и токсикомания								
всего, человек	128	74	79	64	36	39	30	31
на 100 000 человек населения	8,5	4,9	5,2	4,2	2,3	2,5	1,9	2,0
Численность пациентов, состоящих на учете в лечебно-профилактических организациях, с диагнозом:								
алкоголизм и алкогольные психозы								
всего, человек	21171	19686	16252	15762	15569	14567	13939	12787
на 100 000 человек населения	1404,8	1302,2	1060,6	1026,1	1010,3	943,4	900,5	824,9
наркомания и токсикомания								
всего, человек	396	686	1424	1499	1510	1415	1339	1245
на 100 000 человек населения	26,3	45,4	92,9	97,6	98,0	91,6	86,5	80,3

В 2015 г. на профилактический учет было взято в связи с употреблением с вредными последствиями алкоголя 772 человека, наркотических веществ - 909 человек, ненаркотических веществ - 35 человек.

8.20. СОСТОЯНИЕ ЗДОРОВЬЯ БЕРЕМЕННЫХ, РОЖЕНИЦ, РОДИЛЬНИЦ И НОВОРОЖДЕННЫХ

	2000	2005	2010	2011	2012	2013	2014	2015
Численность женщин, закончивших беременность, человек:								
родами в срок	11284	13136	16721	17135	18176	18167	18297	18233
преждевременными родами	346	348	361	367	431	440	443	492
Из числа закончивших беременность страдали, процентов:								
анемией	56,1	56,8	38,6	38,3	37,4	36,7	33,2	34,4
болезнями системы кровообращения	10,5	12,9	5,9	4,6	3,9	3,9	3,3	4,1
сахарным диабетом	0,1	0,1	0,4	0,3	0,4	0,7	1,3	1,3
болезнями мочеполовой системы	14,2	12,6	26,1	28,2	26,1	24,4	23,7	24,0
венозными осложнениями	3,0	2,8	3,8	4,1	4,0	3,6	3,7	4,6
Число заболеваний, осложнивших роды ¹⁾ :								
анемия	396,9	330,6	196,2	211,1	190,4	198,2	206,9	218,8
болезни системы кровообращения	39,9	56,9	39,0	27,5	19,9	25,3	22,6	25,6
сахарный диабет	0,9	1,2	6,4	6,3	8,4	12,6	18,3	27,8
болезни мочеполовой системы	85,5	6,8	15,8	11,3	12,0	22,4	11,1	11,2
венозные осложнения	33,0	19,0	27,5	16,4	16,0	20,2	5,7	4,3
кровотечение в послеродовом и послеродовом периодах	9,2	5,5	6,2	4,9	5,1	5,5	6,7	7,2
нарушения родовой деятельности	87,1	73,4	56,6	46,7	41,0	43,9	39,0	29,0
Родилось детей больными или заболели (массой тела 1000 г и более):								
всего, человек	4744	5474	5270	5097	5238	5019	4696	4904
в процентах от числа детей, родившихся живыми	38,7	40,7	31,7	29,9	28,9	27,8	26,1	27,4
Из общего числа детей, родившихся живыми, - недоношенные, человек	443	439	553	570	704	632	641	672

¹⁾ На 1000 родов.

8.21. ЗАБОЛЕВАЕМОСТЬ ДЕТЕЙ В ВОЗРАСТЕ 0-14 лет ПО ОСНОВНЫМ КЛАССАМ БОЛЕЗНЕЙ

(зарегистрировано пациентов с диагнозом, установленным впервые в жизни)

	2000	2005	2010	2011	2012	2013	2014	2015
Всего, человек								
Все болезни	380652	346841	349237	354435	340291	353533	343499	357106
из них:								
некоторые инфекционные и паразитарные болезни	22946	24285	34833	40514	38376	43846	39375	47287
новообразования	499	751	599	555	713	838	908	729
болезни крови, кроветворных органов и отдельные нарушения, вовлекающие иммунный механизм	2094	3876	3555	3558	3358	3436	3040	2792
болезни эндокринной системы, расстройства питания, нарушения обмена веществ	4557	2811	2227	2078	2090	2079	2032	2299
болезни нервной системы	8246	10340	11731	11590	10313	12153	11434	12614
болезни глаза и его придаточного аппарата	14417	12281	11220	10674	11673	12654	12612	13884
болезни уха и сосцевидного отростка	11044	13140	12813	12902	13624	13806	14383	13360
болезни системы кровообращения	2153	4976	4650	4391	4081	3916	3582	3318
болезни органов дыхания	233577	186435	189587	186393	177834	182645	182338	188922
болезни органов пищеварения	12897	13020	13043	13135	12564	12462	11344	10104
болезни кожи и подкожной клетчатки	17039	17907	14305	16336	16299	16632	16387	9259
болезни костно-мышечной системы и соединительной ткани	5501	8352	7558	7953	7514	7680	8403	7504
болезни мочеполовой системы	7120	6938	6006	5930	6286	6186	6159	6833
врожденные аномалии (пороки развития), деформации и хромосомные нарушения	1080	1224	1610	1401	1299	1472	1468	1947
травмы, отравления и некоторые другие последствия воздействия внешних причин	25121	27783	23252	23512	22884	22864	23176	28127

ЗДРАВООХРАНЕНИЕ

Продолжение табл. 8.21

	2000	2005	2010	2011	2012	2013	2014	2015
На 1000 детей								
Все болезни	1431,9	1597,6	1628,9	1636,7	1539,6	1561,2	1479,5	1502,5
из них:								
некоторые инфекционные и паразитарные болезни	86,3	111,9	162,5	187,1	173,6	193,6	169,6	199,0
новообразования	1,9	3,5	2,8	2,6	3,2	3,7	3,9	3,1
болезни крови, кроветворных органов и отдельные нарушения, вовлекающие иммунный механизм	7,9	17,9	16,6	16,4	15,2	15,2	13,1	11,7
болезни эндокринной системы, расстройства питания, нарушения обмена веществ	17,1	12,9	10,4	9,6	9,5	9,2	8,8	9,7
болезни нервной системы	31,0	47,6	54,7	53,5	46,7	53,7	49,2	53,1
болезни глаза и его придаточного аппарата	54,2	56,6	52,3	49,3	52,8	55,9	54,3	58,4
болезни уха и сосцевидного отростка	41,5	60,5	59,8	59,6	61,6	61,0	62,0	56,2
болезни системы кровообращения	8,1	19,7	21,7	20,3	18,5	17,3	15,4	14,0
болезни органов дыхания	878,6	858,7	884,2	860,7	804,6	806,5	785,4	794,9
болезни органов пищеварения	48,5	60,0	60,8	60,7	56,8	55,0	48,9	42,5
болезни кожи и подкожной клетчатки	64,1	82,5	66,7	75,4	73,7	73,4	70,6	39,0
болезни костно-мышечной системы и соединительной ткани	20,7	38,5	35,3	36,7	34,0	33,9	36,2	31,6
болезни мочеполовой системы	26,8	32,0	28,0	27,4	28,4	27,3	26,5	28,7
врожденные аномалии (пороки развития), деформации и хромосомные нарушения	4,1	5,6	7,5	6,5	5,9	6,5	6,3	8,2
травмы, отравления и некоторые другие последствия воздействия внешних причин	94,5	128,0	108,4	108,6	103,5	101,0	99,8	118,3

ИНВАЛИДНОСТЬ НАСЕЛЕНИЯ**8.22. ЧИСЛЕННОСТЬ ЛИЦ, ВПЕРВЫЕ ПРИЗНАННЫХ ИНВАЛИДАМИ**

	2000	2005	2010	2011	2012	2013	2014	2015
Всего, человек	15652	48403	8456	9436	9561	9228	10118	8468
В процентах от общей численности инвалидов:								
инвалиды I группы	9,3	6,2	12,7	11,4	11,5	12,1	12,0	13,9
инвалиды II группы	61,2	66,4	39,6	40,5	41,3	41,1	42,4	36,1
инвалиды III группы	29,4	27,4	47,6	48,1	47,2	46,8	45,6	50,0
Из общей численности инвалидов - инвалиды в трудоспособном возрасте:								
всего, человек	8012	11216	5302	5965	5909	5545	6079	4767
в процентах от общей численности инвалидов	56,9	23,2	62,7	63,2	61,8	60,1	60,1	56,3

По данным отделения Пенсионного фонда Российской Федерации по Белгородской области на 1 января 2016 г. общая численность инвалидов составила 238 тыс. человек.

8.23. РАСПРЕДЕЛЕНИЕ ЧИСЛЕННОСТИ ЛИЦ, ВПЕРВЫЕ ПРИЗНАННЫХ ИНВАЛИДАМИ, ПО ПРИЧИНАМ ИНВАЛИДНОСТИ

	2000	2005	2010	2011	2012	2013	2014	2015
Человек								
Все болезни	15652	48403	8456	9436	9561	9228	10118	8468
из них:								
туберкулез	354	192	146	116	100	108	82	39
злокачественные новообразования	1537	2076	1910	2193	2260	2325	2582	2631
болезни эндокринной системы, расстройства питания и нарушения обмена веществ	526	1090	206	230	211	182	171	129
психические расстройства и расстройства поведения	646	901	345	479	443	543	602	644
болезни нервной системы	370	1155	208	275	248	241	441	370
болезни глаза и его придаточного аппарата	421	611	149	166	156	137	183	151
болезни уха и сосцевидного отростка	46	151	81	107	77	69	61	69
болезни системы кровообращения	7317	35643	3544	3662	3843	3655	3916	2861
болезни органов дыхания	618	1535	165	146	165	136	113	90
болезни органов пищеварения	319	360	147	204	202	146	180	135
болезни костно-мышечной системы и соединительной ткани	1769	2986	736	890	952	816	937	640

ЗДРАВООХРАНЕНИЕ

Продолжение табл. 8.23

	2000	2005	2010	2011	2012	2013	2014	2015
последствия травм, отравлений и других воздействий внешних причин	1069	1132	571	621	572	500	392	327
последствия производственных травм	71	115	58	56	71	82	56	50
профессиональные болезни	6	15	13	29	20	33	28	11
На 10 000 человек населения соответствующего возраста								
Все болезни	134,4	396,2	66,8	74,4	75,2	72,6	79,4	66,6
из них:								
туберкулез	3,0	1,6	1,2	0,9	0,8	0,8	0,6	0,3
злокачественные новообразования	13,2	17,0	15,1	17,3	17,8	18,3	20,3	20,7
болезни эндокринной системы, расстройства питания и нарушения обмена веществ	4,5	8,9	1,6	1,8	1,7	1,4	1,3	1,0
психические расстройства и расстройства поведения	5,5	7,4	2,7	3,8	3,5	4,3	4,7	5,1
болезни нервной системы	3,2	9,5	1,6	2,2	1,9	1,9	3,5	2,9
болезни глаза и его придаточного аппарата	3,6	5,0	1,2	1,3	1,2	1,1	1,4	1,2
болезни уха и сосцевидного отростка	0,4	1,2	0,6	0,8	0,6	0,5	0,5	0,5
болезни системы кровообращения	62,8	291,8	28,0	28,9	30,2	28,7	30,7	22,5
болезни органов дыхания	5,3	12,6	1,3	1,2	1,3	1,1	0,9	0,7
болезни органов пищеварения	2,7	2,9	1,2	1,6	1,6	1,1	1,4	1,1
болезни костно-мышечной системы и соединительной ткани	15,2	24,4	5,8	7,0	7,5	6,4	7,4	5,0
последствия травм, отравлений и других воздействий внешних причин	9,2	9,3	4,5	4,9	4,5	3,9	3,1	2,6
последствия производственных травм	0,6	0,9	0,5	0,4	0,6	0,6	0,4	0,4
профессиональные болезни	0,1	0,1	0,1	0,2	0,2	0,3	0,2	0,1

8.24. ЧИСЛЕННОСТЬ ДЕТЕЙ-ИНВАЛИДОВ В ВОЗРАСТЕ до 18 лет, ПОЛУЧАЮЩИХ СОЦИАЛЬНЫЕ ПЕНСИИ¹⁾

	2000	2005	2010	2011	2012	2013	2014	2015
Всего, человек	8339	6708	5171	5130	5104	5038	5067	4939
На 10 000 детей	245,4	235,4	195,2	193,7	190,7	186,2	184,6	176,5

¹⁾ По данным отделения Пенсионного фонда Российской Федерации по Белгородской области.

8.25. САНАТОРНО-КУРОРТНЫЕ ОРГАНИЗАЦИИ И ОРГАНИЗАЦИИ ОТДЫХА¹⁾

(единиц)

	1990	2000	2005	2010	2011	2012	2013	2014	2015
Число санаторно-курортных организаций и организаций отдыха	53	31	25	24	22	23	23	24	22
В них коек (мест)	6800	3421	3577	3267	3107	3260	3219	3280	3162
Число санаториев и пансионатов с лечением	4	6	6	8	8	8	8	8	8
В них коек	555	920	1030	1788	1788	1788	1788	1788	1769
Число санаториев-профилакториев	11	5	3	3	3	3	3	3	3
В них коек	982	245	265	215	215	215	215	215	215
Число домов отдыха	3	2	2	-	-	-	-	-	-
В них мест	1049	610	600	-	-	-	-	-	-
Число баз отдыха	33	17	14	13	11	12	12	13	11
В них мест	3201	1546	1682	1264	1104	1257	1216	1277	1178
Туристские базы	2	1	-	-	-	-	-	-	-
В них мест	1013	100	-	-	-	-	-	-	-

¹⁾ С 2010 г. - без учета микропредприятий.

8.26. ЧИСЛЕННОСТЬ ЛИЦ, РАЗМЕЩЕННЫХ В САНАТОРНО-КУРОРТНЫХ ОРГАНИЗАЦИЯХ И ОРГАНИЗАЦИЯХ ОТДЫХА¹⁾

(тысяч человек)

	2000	2005	2010	2011	2012	2013	2014	2015
Санаторно-курортные организации и организации отдыха - всего	59,6	73,1	66,5	59,8	64,2	65,6	69,1	73,8
в том числе:								
санаторно-курортные организации	12,7	14,8	26,0	25,2	24,9	25,7	26,6	26,1
организации отдыха	27,8	58,3	40,5	34,6	39,3	39,9	42,5	47,7
туристские базы	19,1	-	-	-	-	-	-	-

¹⁾ С 2010 г. - без учета микропредприятий.

Методологические пояснения

В **число амбулаторно-поликлинических организаций** включаются все медицинские организации, которые ведут амбулаторный прием (поликлиники, амбулатории, диспансеры, поликлинические отделения в составе больничных организаций и др.).

В больничных организациях учету подлежат **койки**, оборудованные необходимым инвентарем, независимо от того, заняты они больными или нет.

В **общую численность врачей** включаются все врачи с высшим медицинским образованием, занятые в лечебных организациях, учреждениях социального обеспечения, учреждениях, занятых подготовкой кадров, в аппарате органов здравоохранения и др.

В *общую численность среднего медицинского персонала* включаются все лица со средним медицинским образованием, занятые в лечебных организациях, учреждениях социального обеспечения, домах ребенка и др.

Уровень заболеваемости определяется как отношение числа больных (случаев заболеваний) с впервые в жизни установленным диагнозом к среднегодовой численности населения.

Для статистической разработки данных о заболеваемости населения до 1999 г. применялась Международная статистическая классификация болезней, травм и причин смерти (IX пересмотр Всемирной организации здравоохранения (ВОЗ) 1975 г.), с 1999 г. - Международная статистическая классификация болезней и проблем, связанных со здоровьем (X пересмотр ВОЗ 1989 г.).

Контингент больных включает совокупность всех больных данной болезнью, обратившихся в медицинское учреждение как в текущем, так и в предыдущие годы. Показатель исчисляется как отношение численности больных, состоящих на учете в учреждениях здравоохранения на конец года, к численности населения.

Инвалидность означает социальную недостаточность вследствие нарушения здоровья со стойким расстройством функций организма, приводящую к ограничению жизнедеятельности и необходимости социальной защиты.

Первичный выход на инвалидность - установление инвалидности впервые в отчетном году. Для статистической разработки данных о причинах инвалидности по болезням с 1992 по 1998 г. применялась Международная статистическая классификация болезней, травм и причин смерти (IX пересмотр ВОЗ 1975 г.), с 1999 г. - Международная статистическая классификация болезней и проблем, связанных со здоровьем (X пересмотр ВОЗ 1989 г.).

В *общую численность инвалидов* включаются лица, состоящие на учете и получающие пенсию в системе Пенсионного фонда Российской Федерации.

Санатории и пансионаты с лечением - лечебно-профилактические организации, оснащенные койками и обеспечивающие больным за определенный промежуток времени реабилитационное лечение, главным образом на основе использования целебных свойств природных лечебных факторов (климата, минеральных вод, лечебных грязей и других). Все они специализированные и могут быть одно- или многопрофильные.

Санатории-профилактории - лечебно-профилактические организации, оснащенные койками, действующие при организациях, обеспечивающие лечебно-оздоровительные мероприятия работникам без отрыва от производства, в свободное от работы время.

Дома отдыха, базы отдыха и другие организации отдыха - организации, предназначенные для отдыха, в которых отдыхающим на определенный срок обеспечены размещение и питание или только размещение. Такие организации могут функционировать в течение круглого года (круглогодичные) или в течение сезона (сезонные).

Туристские базы - организации, предназначенные для отдыха, в которых отдыхающим на определенный срок обеспечены размещение и питание или только размещение, а также туристско-экскурсионное обслуживание.

КУЛЬТУРА, ОТДЫХ И ТУРИЗМ

КУЛЬТУРА, ОТДЫХ И ТУРИЗМ

9.1. Основные показатели культуры	181
9.2. Театры.....	181
9.3. Музеи.....	182
9.4. Организации культурно-досугового типа.....	182
9.5. Общедоступные библиотеки	183
9.6. Показатели работы общедоступных библиотек	183
9.7. Охват населения теле- и радиовещанием в 2015 г.....	184
9.8. Детские оздоровительные учреждения	185
9.9. Гостиницы и аналогичные средства размещения	185
9.10. Основные показатели деятельности туристских фирм	186
9.11. Число спортивных сооружений.....	186
9.12. Развитие массовых видов спорта	187
Методологические пояснения.....	187

9.1. ОСНОВНЫЕ ПОКАЗАТЕЛИ КУЛЬТУРЫ

(на конец года)

	2000	2005	2010	2011	2012	2013	2014	2015
Число профессиональных театров, единиц	3	3	3	3	4	4	4	4
Численность зрителей:								
всего, тыс. человек	184,1	168,9	181,4	178,4	203,0	199,5	201,3	208,4
в среднем на 1000 человек населения	122,4	111,7	118,4	116,3	131,9	129,3	130,2	134,5
Число музеев, единиц	21	28	40	40	43	43	43	43
Число посещений музеев:								
всего, тыс.	400,7	567,7	667,9	713,8	743,7	847,3	895,6	934,5
в среднем на 1000 человек населения	266,4	375,5	435,9	465,3	483,4	549,3	579,3	603,3
Число учреждений культурно-досугового типа, единиц	808	759	766	754	755	749	228 ¹⁾	721
Число общедоступных библиотек, единиц	694	674	662	658	654	648	645	634
Библиотечный фонд:								
всего, тыс. экз.	11571,4	10883,4	10684,4	10598,3	10503,0	10468,9	10366,3	10242,0
в среднем на 1000 человек населения, экз.	7678,6	7199,4	6972,5	6899,6	6815,8	6779,9	6696,8	6607,2

¹⁾Данные приведены по юридическим лицам - организациям культурно-досугового типа.

9.2. ТЕАТРЫ

Годы	Число профессиональных театров (на конец года) - всего, единиц	в том числе			Численность зрителей, тыс. человек
		драмы	для детей и молодежи	кукол	
1970	2	1	-	1	292,7
1980	2	1	-	1	320,5
1990	2	1	-	1	217,4
2000	3	1	1	1	184,1
2005	3	1	1	1	168,9
2010	3	1	1	1	181,4
2011	3	1	1	1	178,4
2012	4	1	2	1	203,0
2013	4	1	2	1	199,5
2014	4	1	2	1	201,3
2015	4	1	2	1	208,4

9.3. МУЗЕИ

<i>Годы</i>	<i>Число музеев (на конец года), единиц</i>	<i>Число посетителей музеев, тыс.</i>	<i>Годы</i>	<i>Число музеев (на конец года), единиц</i>	<i>Число посетителей музеев, тыс.</i>
1970	3	57,9	2011	40	713,8
1980	6	330,2	2012	43	743,7
1990	19	469,2	2013	43	847,3
1995	20	437,5	2014	43	895,6
2000	21	400,7	2015	43	934,5
2010	40	667,9			

9.4. ОРГАНИЗАЦИИ КУЛЬТУРНО-ДОСУГОВОГО ТИПА

(на конец года; единиц)

<i>Годы</i>	<i>Число организа- ций куль- турно- досугово- го типа - всего</i>	<i>в том числе</i>		<i>Годы</i>	<i>Число организа- ций куль- турно- досугово- го типа - всего</i>	<i>в том числе</i>	
		<i>в городах и поселках городско- го типа</i>	<i>в сельской местно- сти</i>			<i>в городах и поселках городско- го типа</i>	<i>в сельской местно- сти</i>
1970	1123	72	1051	2011	754	83	671
1980	1094	81	1013	2012	755	82	673
1990	966	84	882	2013	749	87	662
2000	808	94	714	2014 ¹⁾	228	63	165
2005	759	79	680	2015	721	81	640
2010	766	85	681				

¹⁾ Данные приведены по юридическим лицам - организациям культурно-досугового типа.

9.5. ОБЩЕДОСТУПНЫЕ БИБЛИОТЕКИ

(на конец года)

Годы	Число библиотек - всего, единиц	в том числе		Библиотечный фонд - всего, тыс. экз.	в том числе		Число экземпляров библиотечного фонда в среднем на 1000 человек населения		
		в городах и поселках городского типа	в сельской местности		в городах и поселках городского типа	в сельской местности	всего	в городах и поселках городского типа	в сельской местности
1970	730	159	571	7616,0	2854,0	4762,0	6040,6	6236,9	5928,8
1980	733	185	548	9113,6	4617,0	4496,6	6958,0	6403,6	7636,9
1990	765	201	564	11652,6	5814,8	5837,8	8335,3	6530,0	11502,8
2000	694	142	552	11571,4	6368,0	5203,4	7678,6	6483,7	9914,7
2005	674	140	534	10883,4	5984,0	4899,4	7199,4	6032,2	9427,2
2010	662	131	531	10684,4	5770,9	4913,5	6972,5	5691,7	9477,3
2011	658	126	532	10598,3	5720,0	4878,3	6899,6	5605,8	9459,6
2012	654	122	532	10503,0	5686,2	4816,8	6815,8	5539,5	9362,2
2013	648	119	529	10468,9	5673,7	4795,2	6779,9	5500,8	9353,3
2014	645	118	527	10366,3	5648,8	4717,5	6696,8	5451,6	9218,1
2015	634	114	520	10242,0	5616,8	4625,2	6607,2	5402,7	9060,1

9.6. ПОКАЗАТЕЛИ РАБОТЫ ОБЩЕДОСТУПНЫХ БИБЛИОТЕК

(на конец года)

	2000	2005	2010	2011	2012	2013	2014	2015
Библиотечный фонд - всего, тыс. экз.	11571,4	10883,4	10684,4	10598,3	10503,0	10468,9	10366,3	10242,0
в том числе:								
в городах и поселках городского типа	6368,0	5984,0	5770,9	5720,0	5686,2	5673,7	5648,8	5616,8
в сельской местности	5203,4	4899,4	4913,5	4878,3	4816,8	4795,2	4717,5	4625,2
Зарегистрировано пользователей - всего, тыс. человек	742,3	754,6	735,9	730,7	731,4	733,7	742,2	749,7
в том числе:								
в городах и поселках городского типа	406,7	433,0	411,5	406,5	410,4	412,2	417,6	422,0
в сельской местности	335,6	321,6	324,4	324,2	321,0	321,5	324,6	327,7
Выдано экземпляров - всего, тыс. экз.	16384,3	17731,9	17708,7	17384,6	17103,2	17065,3	17375,2	17544,4
в том числе:								
в городах и поселках городского типа	9355,7	10978,5	10743,1	10410,5	10158,7	10115,7	10357,7	10477,4
в сельской местности	7028,6	6753,4	6947,8	6974,0	6944,4	6949,6	7017,4	7067,0

Продолжение табл. 9.6

	2000	2005	2010	2011	2012	2013	2014	2015
Число экземпляров в среднем на одну библиотеку - всего, экз.	16674	16148	16140	16107	16060	16156	16072	16155
в городах и поселках городского типа	44845	42743	44053	45397	46608	47678	47871	47392
в сельской местности	9426	9175	9253	9170	9054	9065	8952	8895
Число экземпляров в среднем на одного пользователя - всего, экз.	15,6	14,4	14,5	14,5	14,4	14,3	14,0	13,7
в городах и поселках городского типа	15,7	13,8	14,0	14,1	13,9	13,8	13,5	13,4
в сельской местности	15,5	15,2	15,2	15,1	15,0	14,9	14,5	14,1
Численность зарегистрированных пользователей в среднем на одну библиотеку - всего, человек	1070	1120	1112	1110	1118	1132	1151	1182
в городах и поселках городского типа	2864	3093	3141	3226	3364	3464	3539	3684
в сельской местности	608	602	611	609	604	608	616	630
Число выданных экземпляров в среднем на одного пользователя - всего, экз.	22,1	23,5	24,1	23,8	23,4	23,3	23,4	23,4
в городах и поселках городского типа	23,0	25,4	26,1	25,6	24,8	24,5	24,8	24,8
в сельской местности	20,9	21,0	21,4	21,5	21,6	21,6	21,6	21,6

9.7. ОХВАТ НАСЕЛЕНИЯ ТЕЛЕ- И РАДИОВЕЩАНИЕМ в 2015 г.¹⁾

(на конец года; в процентах от общей численности соответствующего населения)

	Городское население	Сельское население
Имеют возможность принимать общероссийские обязательные общедоступные телеканалы:		
"Россия"	100	87,9
"Россия-Культура"	30,2	34,9
Первый канал	100	89,9
НТВ	53,7	10,1
Петербург- 5 Канал	49,6	15,8
ТВ-Центр-Москва	55,5	30,6
Имеют возможность принимать общероссийские радиовещательные программы:		
Радио России	99,5	99,6
Маяк	62,7	-

¹⁾По данным Минкомсвязи России.

9.8. ДЕТСКИЕ ОЗДОРОВИТЕЛЬНЫЕ УЧРЕЖДЕНИЯ

	2000	2005	2010	2011	2012	2013	2014	2015
Число детских оздоровительных учреждений - всего, единиц	822	996	867	836	830	832	835	819
из них:								
загородные оздоровительные	29	24	20	19	19	19	20	19
оздоровительные с дневным пребыванием	573	522	538	526	516	516	516	508
Численность детей, отдохнувших в них за лето - всего, тыс. человек	98,1	92,0	86,4	85,6	87,4	87,0	85,1	83,4
из них в учреждениях:								
загородных оздоровительных	18,6	11,9	11,4	12,2	12,2	12,4	13,0	12,8
оздоровительных с дневным пребыванием	63,3	42,4	51,6	55,0	58,2	58,2	56,4	56,6

9.9. ГОСТИНИЦЫ И АНАЛОГИЧНЫЕ СРЕДСТВА РАЗМЕЩЕНИЯ¹⁾

(на конец года)

Годы	Число организаций, единиц	Число мест в них	Численность размещенных в них лиц, тыс. человек	Годы	Число организаций, единиц	Число мест в них	Численность размещенных в них лиц, тыс. человек
1970	26	1555	...	2011	37	2312	97,3
1980	37	2272	...	2012	38	2366	102,6
1990	32	2586	...	2013	35	2207	97,4
2000	33	2152	105,6	2014	40	2683	114,5
2005	38	2150	101,6	2015	41	2696	82,0
2010	47	2777	135,1				

¹⁾ За 1970, 1980, 1990 гг. данные приведены без учета гостиниц и общежитий для приезжих, находящихся на балансе колхозов и совхозов.

9.10. ОСНОВНЫЕ ПОКАЗАТЕЛИ ДЕЯТЕЛЬНОСТИ ТУРИСТСКИХ ФИРМ

	2005	2010	2011	2012	2013	2014	2015
Число туристских фирм (на конец года) - всего, единиц	44	70	71	79	86	97	97
Средняя численность работников (включая внешних совместителей и работников неспичного состава), человек	170	217	222	214	232	252	246
Число реализованных населению туристских путевок - всего	4812	13685	13151	15280	14994	15840	14246
в том числе:							
по территории России	1705	2940	1644	2358	1115	2899	7925
по зарубежным странам	3107	10745	11507	12922	13879	12941	6321
Стоимость реализованных населению туристских путевок - всего, млн. руб.	155,6	484,9	566,5	728,0	822,7	916,4	902,5
в том числе:							
по территории России	30,2	46,4	37,7	41,2	24,9	73,1	209,4
по зарубежным странам	125,4	438,5	528,8	686,8	797,8	843,3	693,1

9.11. ЧИСЛО СПОРТИВНЫХ СООРУЖЕНИЙ

(на конец года; единиц)

Годы	Стадионы с трибунами на 1500 мест и более ¹⁾	Спортивные залы	Плавательные бассейны	Плоскостные спортивные сооружения (площадки и поля)
1990	30	587	73	...
2000	35	707	117	2095
2005	47	754	123	2786
2010	19	800	129	3088
2011	19	804	131	3152
2012	21	805	133	3268
2013	23	808	134	3253
2014	23	821	143	3266
2015	25	819	142	3300

¹⁾ До 2010 г. - стадионы с трибунами (независимо от числа посадочных мест).

9.12. РАЗВИТИЕ МАССОВЫХ ВИДОВ СПОРТА

(на конец года)

	Всего	из них по видам спорта								
		фут-бол	волей-бол	бас-кет-бол	легкая атлетика	плавание	лыжные гонки	на-столь-ный теннис	шах-маты	спор-тивный туризм
Численность занимавшихся в спортивных секциях и группах - всего, тыс. человек										
2000	144,4	20,0	16,1	14,8	10,9	11,3	3,5	5,7	...	8,1
2005	192,0	27,2	22,1	15,4	12,9	10,8	3,0	7,3	6,9	7,7
2010	257,2	36,9	25,5	17,9	17,8	18,2	4,6	10,3	9,1	10,1
2011	273,0	39,9	26,2	18,3	18,5	19,3	5,9	11,1	9,0	10,1
2012	274,7	39,1	25,5	17,7	18,1	20,7	6,3	11,1	9,1	10,9
2013	280,3	38,4	27,0	16,7	15,0	24,4	7,1	9,6	9,0	9,7
2014	323,6	47,4	30,8	17,6	17,7	30,3	8,4	10,1	10,6	9,4
2015	370,7	50,3	29,6	17,1	18,8	33,5	12,5	10,3	10,6	11,0
Из их числа:										
женщины										
2005	56,0	0,3	7,6	6,0	5,6	5,3	1,1	2,4	2,3	3,5
2010	77,3	0,9	10,0	7,1	7,5	9,2	1,7	3,3	3,3	4,3
2011	81,9	0,8	10,2	6,7	7,8	9,8	2,2	3,6	3,2	4,4
2012	84,1	0,8	10,2	6,7	7,7	10,7	2,5	3,4	3,3	4,7
2013	87,3	0,9	10,6	6,3	6,4	11,9	2,7	2,8	3,1	4,7
2014	104,2	3,2	11,7	6,7	7,2	14,0	3,2	3,2	3,8	4,5
2015	117,0	2,3	11,6	6,3	7,2	16,4	5,0	3,2	3,5	5,2

Методологические пояснения

В показатели по **театрам** не включены данные по народным любительским театрам.

К числу **учреждений культурно-досугового типа** отнесены клубы, дворцы и дома культуры, центры культуры и досуга и другие виды досуговых учреждений, ориентированные на культурные интересы различных социально-демографических категорий населения.

К числу **общедоступных** (публичных) **библиотек** отнесены библиотеки, имеющие универсальные книжные фонды и удовлетворяющие массовые запросы населения на литературу. При организациях, учреждениях, образовательных учреждениях среднего и высшего профессионального образования имеются также научные, учебные, технические и другие специальные библиотеки. Учет таких библиотек осуществляется путем проведения переписей, последняя проведена в 2010 году.

Гостиницы и аналогичные средства размещения - организации, предоставляющие помещение для временного проживания (гостиницы, мотель, пансионат, общежитие для приезжих).

Под **туристской деятельностью** понимается туроператорская и турагентская деятельность, а также иная деятельность по организации путешествий.

Туристская путевка - документ, содержащий условия путешествия, подтверждающий факт оплаты туристского продукта и являющийся бланком строгой отчетности.

Турист - лицо, посещающее страну (место) временного пребывания в лечебно-оздоровительных, рекреационных, познавательных, физкультурно-спортивных, профессионально-деловых, религиозных и иных целях без занятия деятельностью, связанной с получением дохода от источников в стране (месте) временного пребывания, на период от 24 часов до 6 месяцев подряд или осуществляющее не менее одной ночевки в стране (месте) временного пребывания.

К численности занимающихся в спортивных секциях и группах отнесены занимающиеся всех возрастных категорий в спортивных школах всех видов; секциях, группах, кружках при образовательных учреждениях; спортивных клубах учреждений, организаций; физкультурно-спортивных клубах по месту жительства и др.

**ОБЩЕСТВЕННЫЕ ОБЪЕДИНЕНИЯ
И РЕЛИГИОЗНЫЕ ОРГАНИЗАЦИИ**

ОБЩЕСТВЕННЫЕ ОБЪЕДИНЕНИЯ И РЕЛИГИОЗНЫЕ ОРГАНИЗАЦИИ

10.1. Число общественных объединений, политических партий и некоммерческих организаций, зарегистрированных в Статрегистре Белгородской области, на 1 января 2016 г.	191
10.2. Число некоммерческих организаций, зарегистрированных в Статрегистре Белгородской области, по видам на 1 января 2016 г.	191
10.3. Число религиозных организаций, зарегистрированных в Статрегистре Белгородской области, на 1 января 2016 г.	192
Методологические пояснения.	192

**10.1. ЧИСЛО ОБЩЕСТВЕННЫХ ОБЪЕДИНЕНИЙ, ПОЛИТИЧЕСКИХ ПАРТИЙ И
НЕКОММЕРЧЕСКИХ ОРГАНИЗАЦИЙ, ЗАРЕГИСТРИРОВАННЫХ
В СТАТРЕГИСТРЕ БЕЛГОРОДСКОЙ ОБЛАСТИ,
на 1 января 2016г.¹⁾**

(единиц)

	<i>Всего зарегистрировано</i>	<i>из них зарегистри- ровано в 2015 г.</i>
Общественные объединения - всего	1049	50
в том числе:		
общественные организации	533	37
из них благотворительные	5	-
общественные движения	13	-
общественные фонды	109	12
из них благотворительные	56	12
общественные учреждения	16	-
органы общественной самодеятельности	1	-
иные виды общественных объединений	377	1
из них:		
профессиональные союзы	373	1
территориальные общественные самоуправления	4	-
Региональные отделения политических партий	56	5
Некоммерческие организации	5785	254

¹⁾ Здесь и в табл. 10.2.-10.3 по данным государственной регистрации.

**10.2. ЧИСЛО НЕКОММЕРЧЕСКИХ ОРГАНИЗАЦИЙ,
ЗАРЕГИСТРИРОВАННЫХ В СТАТРЕГИСТРЕ БЕЛГОРОДСКОЙ ОБЛАСТИ,
ПО ВИДАМ на 1 января 2016г.**

(единиц)

	<i>Всего зарегистрировано</i>
Некоммерческие организации - всего	5785
из них:	
фонды	184
некоммерческие партнерства	57
автономные некоммерческие организации	103
ассоциации (союзы)	26
учреждения	2981
коллегии адвокатов	12
казацкие общества	30

10.3. ЧИСЛО РЕЛИГИОЗНЫХ ОРГАНИЗАЦИЙ, ЗАРЕГИСТРИРОВАННЫХ В СТАТРЕГИСТРЕ БЕЛГОРОДСКОЙ ОБЛАСТИ, на 1 января 2016г.

(единиц)

	<i>Всего зарегистрировано</i>
Все религиозные организации	400
в том числе по конфессиям:	
Русская православная церковь	345
Евангельские христиане-баптисты	16
Адвентисты седьмого дня	8
Евангельские христиане	1
Христиане веры евангельской - пятидесятники	12
Свидетели Иеговы	5
Старообрядцы	2
Ислам	1
Иудаизм	1
Иные вероисповедания	9

Методологические пояснения

Общественное объединение - добровольное, самоуправляемое, некоммерческое формирование, созданное по инициативе граждан, объединившихся на основе общности интересов для реализации общих целей, указанных в уставе общественного объединения.

Общественная организация - основанное на членстве общественное объединение, созданное на основе совместной деятельности для защиты общих интересов и достижения уставных целей объединившихся граждан. Членами общественной организации в соответствии с ее уставом могут быть физические лица и юридические лица - общественные объединения.

Общественное движение, состоящее из участников и не имеющее членства - массовое общественное объединение, преследующее социальные, политические и иные, общественно полезные цели, поддерживаемые участниками общественного движения.

Религиозная организация - добровольное объединение граждан Российской Федерации, иных лиц, постоянно и на законных основаниях проживающих на территории Российской Федерации, образованное в целях совместного исповедания и распространения веры и в установленном законом порядке зарегистрированное в качестве юридического лица.

ПРАВОНАРУШЕНИЯ

ПРАВОНАРУШЕНИЯ

11.1. Число зарегистрированных преступлений по видам	195
11.2. Число зарегистрированных преступлений на 100 000 человек населения (график).....	195
11.3. Состав лиц, совершивших преступления	196
11.4. Число преступлений, совершенных отдельными категориями лиц	196
11.5. Число осужденных по приговорам судов, вступившим в законную силу, по отдельным видам преступлений	197
11.6. Число осужденных в возрасте до 30 лет по отдельным видам преступлений.....	197
11.7. Состав осужденных	197
11.8. Распределение осужденных по основным мерам наказания, назначенным судами	198
Методологические пояснения.....	198

ПРАВОНАРУШЕНИЯ

11.1. ЧИСЛО ЗАРЕГИСТРИРОВАННЫХ ПРЕСТУПЛЕНИЙ ПО ВИДАМ

(единиц)

	2000	2005	2010	2011	2012	2013	2014	2015
Зарегистрировано преступлений - всего	19907	25243	16842	15895	14888	14930	14296	15792
из них:								
убийство и покушение на убийство	145	166	84	85	66	78	61	73
умышленное причинение тяжкого вреда здоровью	317	314	196	192	211	203	175	182
изнасилование и покушение на изнасилование	47	53	11	16	27	28	14	17
грабеж	590	1841	746	581	547	392	330	310
разбой	170	290	98	58	74	56	48	59
кража	9316	11463	6696	6730	6579	6455	6298	7262
преступления, связанные с незаконным оборотом наркотиков	1072	1429	1514	1110	1113	1150	1230	1160
нарушения правил дорожного движения и эксплуатации транспортных средств	588	338	286	327	341	317	301	563
из них повлекшие по неосторожности смерть человека, двух или более лиц	148	192	104	127	137	102	103	82
взяточничество	92	78	55	79	91	163	134	145

В 2015 г. зарегистрирован 1 террористический акт. Фактов бандитизма, похищения человека, захвата заложников не зарегистрировано. В сфере экономики зарегистрировано 518 преступлений, из них 72 совершенные в крупном и особо крупном размере, либо причинившие крупный ущерб.

11.2. ЧИСЛО ЗАРЕГИСТРИРОВАННЫХ ПРЕСТУПЛЕНИЙ на 100 000 человек населения

(единиц)

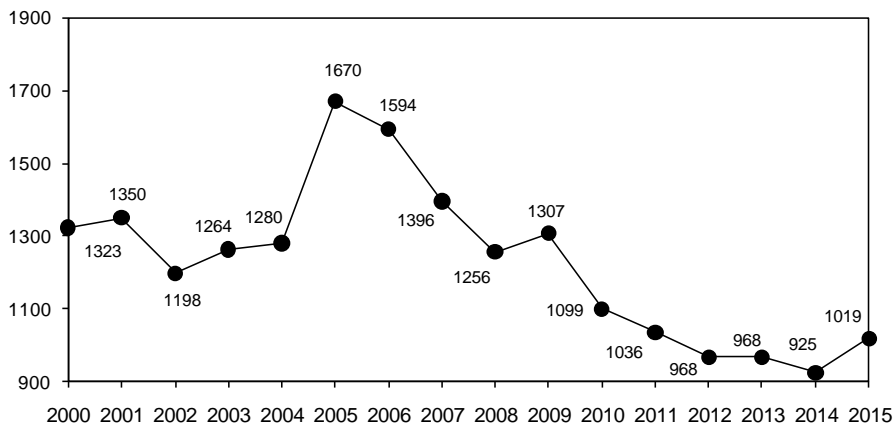

ПРАВОНАРУШЕНИЯ

11.3. СОСТАВ ЛИЦ, СОВЕРШИВШИХ ПРЕСТУПЛЕНИЯ

(человек)

	2000	2005	2010	2011	2012	2013	2014	2015
Выявлено лиц, совершивших преступления - всего	11944	10066	7871	7549	6854	7021	6716	7485
из них:								
по полу								
мужчины	10067	8905	6852	6664	6026	6124	5818	6438
женщины	1877	1161	1019	885	828	897	898	1047
по возрасту во время совершения преступления, лет								
14-15	273	292	88	85	102	107	70	94
16-17	833	739	294	294	234	228	217	197
18-24	2989	2724	1817	1699	1476	1473	1313	1315
25-29	1893	1653	1521	1448	1346	1377	1295	1423
30-49	5008	3800	3349	3223	3002	3116	3136	3691
50 и старше	948	858	802	800	694	720	685	765
по занятию на момент совершения преступления								
наемные работники ¹⁾	3609	2196	1553	1374	1334	1416	1312	1403
работники сельского хозяйства	310	114	101	66	42	32	36	37
служащие	520	470	244	210	225	224	166	174
фермеры	-	4	4	3	-	2	1	-
частные предприниматели	210	48	131	109	121	136	122	96
учащиеся и студенты ²⁾	694	926	346	349	347	359	307	299
лица без постоянного источника дохода	6032	6021	5357	5253	4638	4608	4546	5196
другие категории лиц	569	287	135	185	147	244	226	280

¹⁾ До 2010 г. - рабочие.²⁾ До 2010 г. - учащиеся.**11.4. ЧИСЛО ПРЕСТУПЛЕНИЙ, СОВЕРШЕННЫХ ОТДЕЛЬНЫМИ КАТЕГОРИЯМИ ЛИЦ**

(единиц)

	2000	2005	2010	2011	2012	2013	2014	2015
Число преступлений, совершенных:								
несовершеннолетними или при их соучастии	1366	1119	371	366	360	366	295	347
лицами, ранее совершавшими преступления	5221	4472	5315	4571	4006	4196	4115	4886
в группе	3331	1706	1207	830	712	970	763	803
в том числе организованной	251	298	319	84	101	252	126	108
в состоянии алкогольного опьянения	3214	2345	1467	1272	1835	2133	2016	2499
в состоянии наркотического опьянения	65	36	23	25	43

ПРАВОНАРУШЕНИЯ

**11.5. ЧИСЛО ОСУЖДЕННЫХ ПО ПРИГОВОРАМ СУДОВ, ВСТУПИВШИМ
В ЗАКОННУЮ СИЛУ, ПО ОТДЕЛЬНЫМ ВИДАМ ПРЕСТУПЛЕНИЙ**

(человек)

	2000	2005	2010	2011	2012	2013	2014	2015
Число осужденных - всего	8431	5489	6986	6696	6028	6157	5939	6510
из них за преступления:								
убийство	120	103	56	61	46	58	50	56
умышленное причинение тяжкого вреда здоровью	233	247	154	162	176	181	172	164
изнасилование	44	26	11	16	19	18	16	14
разбой	136	185	70	77	78	53	64	37
грабеж	299	441	341	312	255	242	200	197
кража	4944	1937	2443	2447	2075	2047	1981	2380
незаконные действия и нарушение правил обращения с наркотическими средствами и психотропными веществами	423	450	474	542	535	571	576	624
нарушения правил дорожного движения и эксплуатации транспортных средств, повлекшие по неосторожности смерть человека, двух или более лиц	62	46	62	56	87	72	39	48

**11.6. ЧИСЛО ОСУЖДЕННЫХ В ВОЗРАСТЕ до 30 лет
ПО ОТДЕЛЬНЫМ ВИДАМ ПРЕСТУПЛЕНИЙ**

(человек)

	2000	2005	2010	2011	2012	2013	2014	2015
Число осужденных - всего	4661	3064	3462	3193	2863	2868	2596	2764
в том числе за преступления:								
против собственности	3396	2052	2098	1988	1765	1722	1500	1622
из них кражи	2796	1200	1386	1362	1188	1154	1054	1196
убийство	57	45	21	18	16	17	22	18
умышленное причинение тяжкого вреда здоровью	104	111	62	72	69	75	78	63
изнасилование	32	23	7	9	12	12	7	9
незаконные действия и нарушение правил обращения с наркотическими средствами и психотропными веществами	276	204	231	220	219	260	258	265

11.7. СОСТАВ ОСУЖДЕННЫХ

(в процентах)

	2000	2005	2010	2011	2012	2013	2014	2015
Осуждено - всего	100	100	100	100	100	100	100	100
из них в возрасте, лет:								
14-17	10,4	9,2	3,7	3,9	3,4	2,8	2,5	2,0
18-24	29,6	29,5	26,0	24,7	24,4	23,6	21,7	20,4
25-29	15,3	17,1	19,8	19,1	19,7	20,1	19,5	20,0
30-49	39,2	38,2	42,1	43,5	44,1	44,6	47,2	49,1
50 и старше	5,5	6,0	8,3	8,8	8,4	8,9	9,1	8,4
Из общего числа осужденных:								
женщины	12,2	9,5	13,2	11,3	11,4	12,1	12,1	12,3
мужчины	87,8	90,5	86,8	88,7	88,6	87,9	87,9	87,7
ранее судимые	18,2	28,8	27,6	31,2	30,9	31,5	38,5	30,1
трудоспособные лица без определенных занятий	43,9	60,0	58,8	63,1	63,1	58,0	61,0	63,4

11.8. РАСПРЕДЕЛЕНИЕ ОСУЖДЕННЫХ ПО ОСНОВНЫМ МЕРАМ НАКАЗАНИЯ, НАЗНАЧЕННЫМ СУДАМИ

(в процентах)

	2000	2005	2010	2011	2012	2013	2014	2015
Осуждено - всего	100	100	100	100	100	100	100	100
в том числе по мерам наказания:								
лишение свободы	21,9	40,0	17,7	20,1	20,8	23,7	25,7	27,8
исправительные работы без лишения свободы	6,0	11,7	8,4	8,6	15,9	19,9	20,8	21,2
условное осуждение к лишению свободы и к иным мерам	43,5	22,2	0,7	0,4	0,1	0,1	0,3	0,2
штраф	7,5	12,7	32,7	29,1	25,9	23,2	20,9	16,2
другие меры наказания	21,1	13,4	40,5	41,8	37,3	33,1	32,2	34,6

В 2015 г. по приговору суда 946 осужденных были освобождены от наказания по амнистии и другим основаниям.

Методологические пояснения

Преступность - социально-правовое явление, включающее преступления, совершенные на конкретной территории в течение определенного периода времени, и характеризующееся количественными и качественными показателями.

Преступление - виновно совершенное общественно опасное деяние, запрещенное Уголовным кодексом Российской Федерации под угрозой наказания.

Зарегистрированное преступление - выявленное и официально взятое на учет органами внутренних дел общественно опасное деяние, предусмотренное уголовным законодательством.

Грабеж - открытое хищение чужого имущества.

Разбой - нападение в целях хищения чужого имущества, совершенное с применением насилия, опасного для жизни или здоровья, либо с угрозой применения такого насилия.

Кража - тайное хищение чужого имущества.

Лица, совершившие преступления - официально взятые на учет лица, на которых заведены уголовные дела.

Преступность несовершеннолетних - совокупность преступлений, совершенных подростками, которым ко времени совершения преступления исполнилось четырнадцать, но не исполнилось восемнадцать лет.

Осужденные - лица, в отношении которых судами вынесены обвинительные приговоры, вступившие в законную силу.

Состав осужденных - распределение общего числа осужденных по полу, возрасту, мерам наказания, назначенным судами.

Лишение свободы заключается в изоляции осужденного от общества путем направления его в колонию-поселение или помещения в исправительную колонию общего, строгого или особого режима либо в тюрьму. Лица, осужденные к лишению свободы, не достигшие к моменту вынесения судом приговора восемнадцатилетнего возраста, помещаются в воспитательные колонии.

В таблицах 11.1, 11.3-11.4, диаграмме 11.2 приведены данные УМВД России по Белгородской области, таблиц 11.5-11.8 - данные управления Судебного департамента при Верховном Суде Российской Федерации в Белгородской области.

ПРОИЗВОДСТВО И ИСПОЛЬЗОВАНИЕ ВАЛОВОГО РЕГИОНАЛЬНОГО ПРОДУКТА, ОСНОВНЫЕ ФОНДЫ

*Производство и
использование валового
регионального продукта*

Основные фонды

ПРОИЗВОДСТВО И ИСПОЛЬЗОВАНИЕ ВАЛОВОГО РЕГИОНАЛЬНОГО ПРОДУКТА,
ОСНОВНЫЕ ФОНДЫ

ПРОИЗВОДСТВО И ИСПОЛЬЗОВАНИЕ ВАЛОВОГО РЕГИОНАЛЬНОГО ПРОДУКТА.....	202
12.1. Объем и динамика валового регионального продукта	202
12.2. Счет производства	202
12.3. Счет образования доходов	202
12.4. Структура валового регионального продукта по видам первичных доходов (диаграмма) .	203
12.5. Счет производства по видам экономической деятельности в 2005 г.	203
12.6. Счет производства по видам экономической деятельности в 2010 г.	204
12.7. Счет производства по видам экономической деятельности в 2011 г.	205
12.8. Счет производства по видам экономической деятельности в 2012 г.	206
12.9. Счет производства по видам экономической деятельности в 2013 г.	207
12.10. Счет производства по видам экономической деятельности в 2014 г.	208
12.11. Выпуск по видам экономической деятельности и секторам в 2005 г.	209
12.12. Выпуск по видам экономической деятельности и секторам в 2010 г.	210
12.13. Выпуск по видам экономической деятельности и секторам в 2011 г.	211
12.14. Выпуск по видам экономической деятельности и секторам в 2012 г.	212
12.15. Выпуск по видам экономической деятельности и секторам в 2013 г.	213
12.16. Выпуск по видам экономической деятельности и секторам в 2014 г.	214
12.17. Валовая добавленная стоимость по видам экономической деятельности и секторам в 2005 г.	215
12.18. Валовая добавленная стоимость по видам экономической деятельности и секторам в 2010 г.	216
12.19. Валовая добавленная стоимость по видам экономической деятельности и секторам в 2011 г.	217
12.20. Валовая добавленная стоимость по видам экономической деятельности и секторам в 2012 г.	218
12.21. Валовая добавленная стоимость по видам экономической деятельности и секторам в 2013 г.	219
12.22. Валовая добавленная стоимость по видам экономической деятельности и секторам в 2014 г.	220
12.23. Индексы физического объема выпуска по видам экономической деятельности.....	221
12.24. Индексы физического объема валовой добавленной стоимости по видам экономической деятельности	221
ОСНОВНЫЕ ФОНДЫ.....	222
12.25. Основные фонды	222
12.26. Основные фонды по формам собственности	222
12.27. Основные характеристики движения основных фондов	223
12.28. Основные фонды по видам экономической деятельности.....	223
12.29. Темпы роста (снижения) объема основных фондов по видам экономической деятельности	225
12.30. Коэффициенты обновления основных фондов по видам экономической деятельности ...	226
12.31. Коэффициенты выбытия основных фондов по видам экономической деятельности.....	226
12.32. Степень износа основных фондов по видам экономической деятельности	227
12.33. Состав основных фондов коммерческих организаций	227

ПРОИЗВОДСТВО И ИСПОЛЬЗОВАНИЕ ВАЛОВОГО РЕГИОНАЛЬНОГО ПРОДУКТА,
ОСНОВНЫЕ ФОНДЫ

12.34. Степень износа основных фондов коммерческих организаций.....	229
12.35. Удельный вес полностью изношенных основных фондов коммерческих организаций	231
12.36. Ввод в действие основных фондов по видам экономической деятельности	233
12.37. Показатели баланса основных фондов в 2014 г.	234
Методологические пояснения.....	234

ПРОИЗВОДСТВО И ИСПОЛЬЗОВАНИЕ ВАЛОВОГО РЕГИОНАЛЬНОГО ПРОДУКТА

12.1. ОБЪЕМ И ДИНАМИКА ВАЛОВОГО РЕГИОНАЛЬНОГО ПРОДУКТА

	2000	2005	2010	2011	2012	2013	2014
Валовой региональный продукт (в текущих основных ценах), млн. руб.	42075	144988	398361	507840	545517	569006	619388
Валовой региональный продукт (в постоянных ценах), в процентах к предыдущему году	113,5	107,4	109,8	111,0	105,5	103,0	102,8
Индекс-дефлятор ВРП, в процентах к предыдущему году	115,4	119,7	118,8	115,7	102,0	101,3	105,9
Валовой региональный продукт на душу населения (в текущих основных ценах), руб	27969,5	95911,2	260015,6	331010,0	354570,6	368874,8	400633,4

12.2. СЧЕТ ПРОИЗВОДСТВА

(в текущих ценах; миллионов рублей)

	2000	2005	2010	2011	2012	2013	2014
Ресурсы							
Выпуск в основных ценах	92011	299579	836220	1015728	1094133	1133130	1250170
Всего	92011	299579	836220	1015728	1094133	1133130	1250170
Использование							
Промежуточное потребление	49936	154591	437858	507889	548616	564124	630782
Валовой региональный продукт в основных ценах	42075	144988	398361	507840	545517	569006	619388
Всего	92011	299579	836220	1015728	1094133	1133130	1250170

12.3. СЧЕТ ОБРАЗОВАНИЯ ДОХОДОВ

(в текущих ценах; миллионов рублей)

	2000	2005	2010	2011	2012	2013	2014
Ресурсы							
Валовой региональный продукт в основных ценах	42075	144988	398361	507840	545517	569006	619388
Всего	42075	144988	398361	507840	545517	569006	619388
Использование							
Оплата труда наемных работников	15225	49301	125374	149911	163768	182463	199112
Другие чистые налоги на производство	2704	2640	7734	8912	9331	10469	11136
Валовая прибыль экономики и валовые смешанные доходы	24146	93047	265253	349017	372419	376075	409141
Всего	42075	144988	398361	507840	545517	569006	619388

12.4. СТРУКТУРА ВАЛОВОГО РЕГИОНАЛЬНОГО ПРОДУКТА ПО ВИДАМ ПЕРВИЧНЫХ ДОХОДОВ

(в текущих ценах; в процентах к итогу)

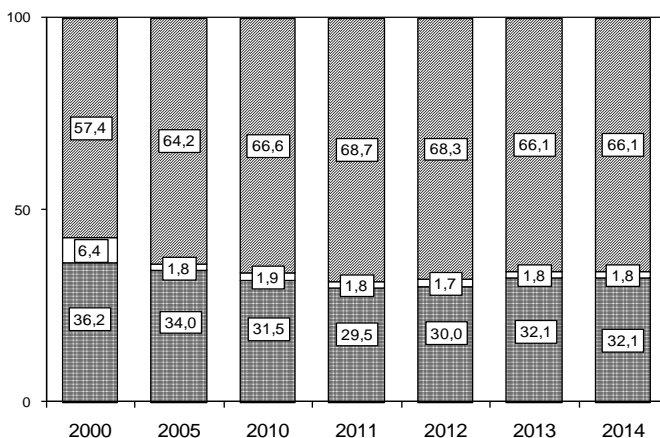

- Оплата труда наемных работников
- Другие чистые налоги на производство
- ▨ Валовая прибыль экономики и валовые смешанные доходы

12.5. СЧЕТ ПРОИЗВОДСТВА ПО ВИДАМ ЭКОНОМИЧЕСКОЙ ДЕЯТЕЛЬНОСТИ в 2005 г.

(в текущих ценах; миллионы рублей)

	Ресурсы		Использование	
	выпуск в основных ценах	промежуточное потребление	валовая добавленная стоимость	
Сельское хозяйство, охота и лесное хозяйство	38384	21586	16798	
Рыболовство, рыбоводство	114	60	54	
Добыча полезных ископаемых	44316	12596	31720	
Обрабатывающие производства	105786	72144	33642	
Производство и распределение электроэнергии, газа и воды	13075	8297	4778	
Строительство	20507	10990	9517	
Оптовая и розничная торговля; ремонт автотранспортных средств, мотоциклов, бытовых изделий и предметов личного пользования	29063	9392	19671	
Гостиницы и рестораны	1558	735	823	
Транспорт и связь	18647	9227	9420	

ПРОИЗВОДСТВО И ИСПОЛЬЗОВАНИЕ ВАЛОВОГО РЕГИОНАЛЬНОГО ПРОДУКТА,
ОСНОВНЫЕ ФОНДЫ

Продолжение табл. 12.5

	<i>Ресурсы</i>	<i>Использование</i>	
	<i>выпуск в основных ценах</i>	<i>промежуточное потребление</i>	<i>валовая добавленная стоимость</i>
Операции с недвижимым имуществом, аренда и предоставление услуг	8685	3034	5651
Государственное управление и обеспечение военной безопасности; социальное страхование	5786	1623	4163
Образование	5398	1531	3867
Здравоохранение и предоставление социальных услуг	6277	2643	3634
Предоставление прочих коммунальных, социальных и персональных услуг	1983	733	1250
Итого в основных ценах	299579	154591	144988
Валовой региональный продукт в основных ценах	-	-	144988

**12.6. СЧЕТ ПРОИЗВОДСТВА ПО ВИДАМ ЭКОНОМИЧЕСКОЙ ДЕЯТЕЛЬНОСТИ
в 2010 г.**

(в текущих ценах; миллионов рублей)

	<i>Ресурсы</i>	<i>Использование</i>	
	<i>выпуск в основных ценах</i>	<i>промежуточное потребление</i>	<i>валовая добавленная стоимость</i>
Сельское хозяйство, охота и лесное хозяйство	141000	91209	49791
Рыболовство, рыбоводство	324	126	198
Добыча полезных ископаемых	94975	28203	66772
Обрабатывающие производства	272240	195036	77204
Производство и распределение электроэнергии, газа и воды	41601	22561	19040
Строительство	62839	28928	33911
Оптовая и розничная торговля; ремонт автотранспортных средств, мотоциклов, бытовых изделий и предметов личного пользования	87841	25879	61961
Гостиницы и рестораны	3504	1472	2032
Транспорт и связь	44276	16616	27660
Финансовая деятельность	1434	479	955
Операции с недвижимым имуществом, аренда и предоставление услуг	29907	8497	21410
Государственное управление и обеспечение военной безопасности; социальное страхование	19781	6423	13359
Образование	14257	3891	10367
Здравоохранение и предоставление социальных услуг	16270	5941	10329
Предоставление прочих коммунальных, социальных и персональных услуг	5969	2598	3372
Итого в основных ценах	836220	437858	398361
Валовой региональный продукт в основных ценах	-	-	398361

**12.7. СЧЕТ ПРОИЗВОДСТВА ПО ВИДАМ ЭКОНОМИЧЕСКОЙ ДЕЯТЕЛЬНОСТИ
в 2011 г.**

(в текущих ценах; миллионов рублей)

	<i>Ресурсы</i>	<i>Использование</i>	
	<i>выпуск в основных ценах</i>	<i>промежуточ- ное потреб- ление</i>	<i>валовая добавленная стоимость</i>
Сельское хозяйство, охота и лесное хозяйство	175482	97776	77706
Рыболовство, рыбоводство	387	149	238
Добыча полезных ископаемых	138168	32299	105869
Обрабатывающие производства	321741	229908	91833
Производство и распределение электроэнергии, газа и воды	38496	18993	19504
Строительство	81024	39879	41146
Оптовая и розничная торговля; ремонт автотранспортных средств, мотоциклов, бытовых изделий и предметов личного пользования	101331	32189	69142
Гостиницы и рестораны	3553	1552	2001
Транспорт и связь	47610	19065	28545
Финансовая деятельность	1506	548	958
Операции с недвижимым имуществом, аренда и предоставление услуг	38186	11733	26453
Государственное управление и обеспечение военной безопасности; социальное страхование	24457	8550	15907
Образование	16154	4504	11650
Здравоохранение и предоставление социальных услуг	20479	7798	12681
Предоставление прочих коммунальных, социальных и персональных услуг	7154	2947	4207
Итого в основных ценах	1015728	507889	507840
Валовой региональный продукт в основных ценах	-	-	507840

12.8. СЧЕТ ПРОИЗВОДСТВА ПО ВИДАМ ЭКОНОМИЧЕСКОЙ ДЕЯТЕЛЬНОСТИ в 2012 г.

(в текущих ценах; миллионов рублей)

	<i>Ресурсы</i>		<i>Использование</i>	
	<i>выпуск в основных ценах</i>	<i>промежуточ- ное потреб- ление</i>	<i>валовая добавленная стоимость</i>	
Сельское хозяйство, охота и лесное хозяйство	199649	105421	94229	
Рыболовство, рыбоводство	408	172	235	
Добыча полезных ископаемых	118704	31538	87166	
Обрабатывающие производства	344215	244942	99273	
Производство и распределение электроэнергии, газа и воды	38657	19428	19230	
Строительство	92426	46826	45600	
Оптовая и розничная торговля; ремонт автотранспортных средств, мотоциклов, бытовых изделий и предметов личного пользования	120324	37419	82906	
Гостиницы и рестораны	4285	1863	2421	
Транспорт и связь	51106	22675	28431	
Финансовая деятельность	1871	836	1035	
Операции с недвижимым имуществом, аренда и предоставление услуг	41883	12195	29688	
Государственное управление и обеспечение военной безопасности; социальное страхование	29085	8556	20529	
Образование	18535	4516	14019	
Здравоохранение и предоставление социальных услуг	24253	8591	15662	
Предоставление прочих коммунальных, социальных и персональных услуг	8731	3637	5095	
Итого в основных ценах	1094133	548616	545517	
Валовой региональный продукт в основных ценах	-	-	545517	

ПРОИЗВОДСТВО И ИСПОЛЬЗОВАНИЕ ВАЛОВОГО РЕГИОНАЛЬНОГО ПРОДУКТА,
ОСНОВНЫЕ ФОНДЫ

**12.9. СЧЕТ ПРОИЗВОДСТВА ПО ВИДАМ ЭКОНОМИЧЕСКОЙ ДЕЯТЕЛЬНОСТИ
в 2013 г.**

(в текущих ценах; миллионов рублей)

	<i>Ресурсы</i>		<i>Использование</i>	
	<i>выпуск в основных ценах</i>	<i>промежуточ- ное потребле- ние</i>	<i>валовая добавленная стоимость</i>	
Сельское хозяйство, охота и лесное хозяйство	205210	108546	96665	
Рыболовство, рыбоводство	505	204	300	
Добыча полезных ископаемых	120365	34161	86205	
Обрабатывающие производства	349977	253973	96005	
Производство и распределение электроэнергии, газа и воды	46316	21547	24769	
Строительство	88204	40278	47925	
Оптовая и розничная торговля; ремонт автотранспортных средств, мотоциклов, бытовых изделий и предметов личного пользования	118414	32999	85416	
Гостиницы и рестораны	5126	2251	2875	
Транспорт и связь	56440	24648	31792	
Финансовая деятельность	2097	1114	984	
Операции с недвижимым имуществом, аренда и предоставление услуг	46938	14062	32876	
Государственное управление и обеспечение военной безопасности; социальное страхование	35426	13124	22302	
Образование	20342	4280	16062	
Здравоохранение и предоставление социальных услуг	27122	8581	18541	
Предоставление прочих коммунальных, социальных и персональных услуг	10649	4357	6292	
Итого в основных ценах	1133130	564124	569006	
Валовой региональный продукт в основных ценах	-	-	569006	

12.10. СЧЕТ ПРОИЗВОДСТВА ПО ВИДАМ ЭКОНОМИЧЕСКОЙ ДЕЯТЕЛЬНОСТИ в 2014 г.

(в текущих ценах; миллионов рублей)

	<i>Ресурсы</i>	<i>Использование</i>	
	<i>выпуск в основных ценах</i>	<i>промежуточ- ное потребле- ние</i>	<i>валовая добавленная стоимость</i>
Сельское хозяйство, охота и лесное хозяйство	253850	128952	124899
Рыболовство, рыбоводство	467	192	275
Добыча полезных ископаемых	112221	35363	76859
Обрабатывающие производства	400940	293675	107265
Производство и распределение электроэнергии, газа и воды	42022	21521	20501
Строительство	79328	37253	42075
Оптовая и розничная торговля; ремонт авто- транспортных средств, мотоциклов, бытовых изделий и предметов личного пользования	145960	39274	106686
Гостиницы и рестораны	5364	2374	2990
Транспорт и связь	58062	26860	31201
Финансовая деятельность	2694	1428	1265
Операции с недвижимым имуществом, аренда и предоставление услуг	54016	16416	37600
Государственное управление и обеспечение военной безопасности; социальное страхование	32803	9341	23462
Образование	20892	3942	16950
Здравоохранение и предоставление социальных услуг	30584	9912	20671
Предоставление прочих коммунальных, социаль- ных и персональных услуг	10969	4279	6690
Итого в основных ценах	1250170	630782	619388
Валовой региональный продукт в основных ценах	-	-	619388

**12.11. ВЫПУСК ПО ВИДАМ ЭКОНОМИЧЕСКОЙ ДЕЯТЕЛЬНОСТИ
И СЕКТОРАМ в 2005 г.**

(в текущих ценах; миллионов рублей)

	<i>Нефинан- совые корпорации</i>	<i>Государст- венное управление</i>	<i>Домашние хозяйства</i>	<i>Некоммер- ческие организа- ции, обслу- живающие домашние хозяйства</i>	<i>Итого по секторам</i>
Сельское хозяйство, охота и лесное хозяйство	27319	125	10940	-	38384
Рыболовство, рыбоводство	67	-	46	-	114
Добыча полезных ископаемых	44316	-	1	-	44316
Обрабатывающие производства	103328	-	2457	-	105786
Производство и распределе- ние электроэнергии, газа и воды	13075	-	0,0	-	13075
Строительство	18537	-	1970	-	20507
Оптовая и розничная торгов- ля; ремонт автотранспортных средств, мотоциклов, быто- вых изделий и предметов личного пользования	20061	-	9002	-	29063
Гостиницы и рестораны	1235	-	253	69	1558
Транспорт и связь	17324	-	1323	-	18647
Операции с недвижимым имуществом, аренда и предоставление услуг	6588	434	1661	3	8685
Государственное управле- ние и обеспечение военной безопасности; социальное страхование	-	5786	-	-	5786
Образование	1322	3980	92	4	5398
Здравоохранение и предос- тавление социальных услуг	1070	5054	99	54	6277
Предоставление прочих ком- мунальных, социальных и персональных услуг	822	813	195	154	1983
Выпуск в основных ценах	255064	16192	28039	284	299579

**12.12. ВЫПУСК ПО ВИДАМ ЭКОНОМИЧЕСКОЙ ДЕЯТЕЛЬНОСТИ
И СЕКТОРАМ в 2010 г.**

(в текущих ценах; миллионов рублей)

	Неф- тансовые корпора- ции	Финансо- вые корпо- рации	Государ- ственное управле- ние	Домашние хозяйства	Неком- мерческие организа- ции, обслужи- вающие домашние хозяйства	Итого по секторам
Сельское хозяйство, охота и лесное хозяйство	123791	-	378	16831	-	141000
Рыболовство, рыбоводство	266	-	-	59	-	324
Добыча полезных ископаемых	94975	-	-	-	-	94975
Обрабатывающие производства	267992	-	7	4241	-	272240
Производство и распределе- ние электроэнергии, газа и воды	41591	-	-	9	-	41601
Строительство	52439	-	-	10401	-	62839
Оптовая и розничная торгов- ля; ремонт автотранспортных средств, мотоциклов, быто- вых изделий и предметов личного пользования	55298	-	-	32543	-	87841
Гостиницы и рестораны	2980	-	-	483	41	3504
Транспорт и связь	34838	-	12	9426	-	44276
Финансовая деятельность	-	1384	-	50	-	1434
Операции с недвижимым имуществом, аренда и предоставление услуг	22063	-	573	7212	59	29907
Государственное управление и обеспечение военной безо- пасности; социальное страхование	-	-	19781	-	-	19781
Образование	3083	-	11066	97	12	14257
Здравоохранение и предос- тавление социальных услуг	2761	-	12892	470	148	16270
Предоставление прочих ком- мунальных, социальных и персональных услуг	1649	-	2704	1361	256	5969
Выпуск в основных ценах	703726	1384	47413	83181	515	836220

**12.13. ВЫПУСК ПО ВИДАМ ЭКОНОМИЧЕСКОЙ ДЕЯТЕЛЬНОСТИ
И СЕКТОРАМ в 2011 г.**

(в текущих ценах; миллионов рублей)

	Неф- тансовые корпора- ции	Финансо- вые корпо- рации	Государ- ственное управле- ние	Домашние хозяйства	Неком- мерческие организа- ции, обслужи- вающие домашние хозяйства	Итого по секторам
Сельское хозяйство, охота и лесное хозяйство	149498	-	449	25534	-	175482
Рыболовство, рыбоводство	295	-	-	92	-	387
Добыча полезных ископаемых	138168	-	-	-	-	138168
Обрабатывающие производства	317515	-	8	4217	-	321741
Производство и распределе- ние электроэнергии, газа и воды	38483	-	-	13	-	38496
Строительство	70744	-	-	10280	-	81024
Оптовая и розничная торгов- ля; ремонт автотранспортных средств, мотоциклов, быто- вых изделий и предметов личного пользования	66779	-	-	34552	-	101331
Гостиницы и рестораны	3186	-	-	298	68	3553
Транспорт и связь	38772	-	13	8825	-	47610
Финансовая деятельность	-	1871	-	37	-	1506
Операции с недвижимым имуществом, аренда и предоставление услуг	26713	-	941	10519	13	38186
Государственное управление и обеспечение военной безо- пасности; социальное страхование	-	-	24457	-	-	24457
Образование	3249	-	12771	119	14	16154
Здравоохранение и предос- тавление социальных услуг	3117	-	16692	490	181	20479
Предоставление прочих ком- мунальных, социальных и персональных услуг	2248	-	3302	1315	289	7154
Выпуск в основных ценах	858768	1871	58633	96292	566	1015728

**12.14. ВЫПУСК ПО ВИДАМ ЭКОНОМИЧЕСКОЙ ДЕЯТЕЛЬНОСТИ
И СЕКТОРАМ в 2012 г.**

(в текущих ценах; миллионов рублей)

	Неф- тансовые корпора- ции	Финансо- вые корпо- рации	Государ- ственное управле- ние	Домашние хозяйства	Неком- мерческие организа- ции, обслужи- вающие домашние хозяйства	Итого по секторам
Сельское хозяйство, охота и лесное хозяйство	175983	-	-	23667	-	199649
Рыболовство, рыбоводство	360	-	-	48	-	408
Добыча полезных ископаемых	118704	-	-	0,0	-	118704
Обрабатывающие производства	341013	-	54	3147	-	344215
Производство и распределе- ние электроэнергии, газа и воды	38650	-	-	8	-	38657
Строительство	81534	-	-	10892	-	92426
Оптовая и розничная торгов- ля; ремонт автотранспортных средств, мотоциклов, быто- вых изделий и предметов личного пользования	80636	-	-	39688	-	120324
Гостиницы и рестораны	3638	-	-	573	74	4285
Транспорт и связь	42353	-	14	8738	-	51106
Финансовая деятельность	-	1871	-	-	-	1871
Операции с недвижимым имуществом, аренда и предоставление услуг	30102	-	831	10949	1	41883
Государственное управление и обеспечение военной безо- пасности; социальное страхование	669	-	28416	-	-	29085
Образование	3696	-	14667	160	12	18535
Здравоохранение и предос- тавление социальных услуг	3686	-	19045	1275	246	24253
Предоставление прочих ком- мунальных, социальных и персональных услуг	2819	-	3968	1599	345	8731
Выпуск в основных ценах	923844	1871	66996	100744	678	1094133

**12.15. ВЫПУСК ПО ВИДАМ ЭКОНОМИЧЕСКОЙ ДЕЯТЕЛЬНОСТИ
И СЕКТОРАМ в 2013 г.**

(в текущих ценах; миллионов рублей)

	Неф- тансовые корпора- ции	Финансо- вые корпо- рации	Государ- ственное управле- ние	Домашние хозяйства	Неком- мерческие организа- ции, обслужи- вающие домашние хозяйства	Итого по секторам
Сельское хозяйство, охота и лесное хозяйство	177894	-	162	27154	-	205210
Рыболовство, рыбоводство	381	-	-	124	-	505
Добыча полезных ископаемых	120365	-	-	-	-	120366
Обрабатывающие производства	345632	-	61	4285	-	349977
Производство и распределе- ние электроэнергии, газа и воды	46298	-	-	17	-	46316
Строительство	74697	-	-	13507	-	88203
Оптовая и розничная торгов- ля; ремонт автотранспортных средств, мотоциклов, быто- вых изделий и предметов личного пользования	77090	-	-	41325	-	118414
Гостиницы и рестораны	4501	-	-	562	63	5126
Транспорт и связь	45507	-	19	10913	-	56440
Финансовая деятельность	-	2097	-	-	-	2097
Операции с недвижимым имуществом, аренда и предоставление услуг	34577	-	513	11847	1	46938
Государственное управление и обеспечение военной безо- пасности; социальное страхование	296	-	35130	-	-	35426
Образование	4121	-	15924	286	12	20342
Здравоохранение и предос- тавление социальных услуг	4157	-	21046	1700	220	27122
Предоставление прочих ком- мунальных, социальных и персональных услуг	3767	-	4176	2355	352	10649
Выпуск в основных ценах	939281	2097	77030	114076	647	1133130

**12.16. ВЫПУСК ПО ВИДАМ ЭКОНОМИЧЕСКОЙ ДЕЯТЕЛЬНОСТИ
И СЕКТОРАМ в 2014 г.**

(в текущих ценах; миллионов рублей)

	Неф- тансовые корпора- ции	Финансо- вые корпо- рации	Государ- ственное управле- ние	Домашние хозяйства	Неком- мерческие организа- ции, обслужи- вающие домашние хозяйства	Итого по секторам
Сельское хозяйство, охота и лесное хозяйство	227649	-	98	26103	-	253850
Рыболовство, рыбоводство	355	-	-	112	-	467
Добыча полезных ископаемых	112221	-	-	-	-	112221
Обрабатывающие производства	397456	-	66	3419	-	400940
Производство и распределе- ние электроэнергии, газа и воды	42008	-	-	13	-	42022
Строительство	67674	-	-	11654	-	79328
Оптовая и розничная торгов- ля; ремонт автотранспортных средств, мотоциклов, быто- вых изделий и предметов личного пользования	96898	-	-	49062	-	145960
Гостиницы и рестораны	4712	-	-	588	64	5364
Транспорт и связь	46729	-	19	11314	-	58062
Финансовая деятельность	-	2667	-	26	-	2694
Операции с недвижимым имуществом, аренда и предоставление услуг	40219	-	545	13250	1	54016
Государственное управление и обеспечение военной безо- пасности; социальное страхование	361	-	32441	-	-	32803
Образование	4160	-	16182	536	13	20892
Здравоохранение и предос- тавление социальных услуг	4380	-	24107	1918	179	30584
Предоставление прочих ком- мунальных, социальных и персональных услуг	3964	-	4047	2557	400	10969
Выпуск в основных ценах	1048786	2667	77506	120554	658	1250170

**12.17. ВАЛОВАЯ ДОБАВЛЕННАЯ СТОИМОСТЬ ПО ВИДАМ
ЭКОНОМИЧЕСКОЙ ДЕЯТЕЛЬНОСТИ И СЕКТОРАМ в 2005 г.**

(в текущих ценах; миллионов рублей)

	<i>Нефинан- совые корпорации</i>	<i>Государст- венное управление</i>	<i>Домашние хозяйства</i>	<i>Некоммер- ческие организа- ции, обслу- живающие домашние хозяйства</i>	<i>Итого по секторам</i>
Сельское хозяйство, охота и лесное хозяйство	8825	74	7899	-	16798
Рыболовство, рыбоводство	29	-	25	-	54
Добыча полезных ископаемых	31720	-	0,0	-	31720
Обрабатывающие производства	33011	-	631	-	33642
Производство и распределе- ние электроэнергии, газа и воды	4778	-	0,0	-	4778
Строительство	8547	-	969	-	9517
Оптовая и розничная торгов- ля; ремонт автотранспортных средств, мотоциклов, быто- вых изделий и предметов личного пользования	13369	-	6301	-	19671
Гостиницы и рестораны	686	-	102	36	823
Транспорт и связь	8515	-	905	-	9420
Операции с недвижимым имуществом, аренда и предоставление услуг	3896	322	1431	3	5651
Государственное управле- ние и обеспечение военной безопасности; социальное страхование	-	4163	-	-	4163
Образование	955	2844	64	3	3867
Здравоохранение и предос- тавление социальных услуг	729	2808	70	29	3634
Предоставление прочих ком- мунальных, социальных и персональных услуг	609	424	137	79	1250
Итого в основных ценах	115669	10635	18534	150	144988
Валовой региональный продукт в основных ценах	-	-	-	-	144988

**12.18. ВАЛОВАЯ ДОБАВЛЕННАЯ СТОИМОСТЬ ПО ВИДАМ
ЭКОНОМИЧЕСКОЙ ДЕЯТЕЛЬНОСТИ И СЕКТОРАМ в 2010 г.**

(в текущих ценах; миллионов рублей)

	Нефинан- совые корпора- ции	Финансо- вые корпо- рации	Государ- ственное управле- ние	Домашние хозяйства	Неком- мерческие организа- ции, обслужи- вающие домашние хозяйства	Итого по секторам
Сельское хозяйство, охота и лесное хозяйство	39631	-	305	9855	-	49791
Рыболовство, рыбоводство	157	-	-	41	-	198
Добыча полезных ископаемых	66771	-	-	-	-	66772
Обрабатывающие производства	75858	-	5	1341	-	77204
Производство и распределе- ние электроэнергии, газа и воды	19036	-	-	4	-	19040
Строительство	27745	-	-	6166	-	33911
Оптовая и розничная торгов- ля; ремонт автотранспортных средств, мотоциклов, быто- вых изделий и предметов личного пользования	39181	-	-	22780	-	61961
Гостиницы и рестораны	1809	-	-	202	21	2032
Транспорт и связь	21152	-	10	6498	-	27660
Финансовая деятельность	-	915	-	40	-	955
Операции с недвижимым имуществом, аренда и предоставление услуг	15965	-	499	4890	56	21410
Государственное управление и обеспечение военной безо- пасности; социальное страхование	-	-	13359	-	-	13359
Образование	2070	-	8222	68	7	10367
Здравоохранение и предос- тавление социальных услуг	1810	-	8119	324	75	10329
Предоставление прочих ком- мунальных, социальных и персональных услуг	975	-	1378	903	116	3372
Итого в основных ценах	312162	915	31897	53113	274	398361
Валовой региональный продукт в основных ценах	-	-	-	-	-	398361

**12.19. ВАЛОВАЯ ДОБАВЛЕННАЯ СТОИМОСТЬ ПО ВИДАМ
ЭКОНОМИЧЕСКОЙ ДЕЯТЕЛЬНОСТИ И СЕКТОРАМ в 2011 г.**

(в текущих ценах; миллионов рублей)

	Нефинан- совые корпора- ции	Финансо- вые корпо- рации	Государ- ственное управле- ние	Домашние хозяйства	Неком- мерческие организа- ции, обслужи- вающие домашние хозяйства	Итого по секторам
Сельское хозяйство, охота и лесное хозяйство	59267	-	388	18051	-	77706
Рыболовство, рыбоводство	174	-	-	64	-	238
Добыча полезных ископаемых	105869	-	-	-	-	105869
Обрабатывающие производства	90409	-	5	1419	-	91833
Производство и распределе- ние электроэнергии, газа и воды	19499	-	-	5	-	19504
Строительство	34799	-	-	6347	-	41146
Оптовая и розничная торгов- ля; ремонт автотранспортных средств, мотоциклов, быто- вых изделий и предметов личного пользования	44956	-	-	24187	-	69142
Гостиницы и рестораны	1840	-	-	126	35	2001
Транспорт и связь	22433	-	11	6100	-	28545
Финансовая деятельность	-	929	-	29	-	958
Операции с недвижимым имуществом, аренда и предоставление услуг	18950	-	806	6684	12	26453
Государственное управле- ние и обеспечение военной безопасности; социальное страхование	-	-	15907	-	-	15907
Образование	2155	-	9404	84	8	11650
Здравоохранение и предос- тавление социальных услуг	2048	-	10203	338	92	12681
Предоставление прочих ком- мунальных, социальных и персональных услуг	1410	-	1761	904	132	4207
Итого в основных ценах	403808	929	38486	64339	279	507840
Валовой региональный продукт в основных ценах	-	-	-	-	-	507840

**12.20. ВАЛОВАЯ ДОБАВЛЕННАЯ СТОИМОСТЬ ПО ВИДАМ
ЭКОНОМИЧЕСКОЙ ДЕЯТЕЛЬНОСТИ И СЕКТОРАМ в 2012 г.**

(в текущих ценах; миллионов рублей)

	Нефинан- совые корпора- ции	Финансо- вые корпо- рации	Государ- ственное управле- ние	Домашние хозяйства	Неком- мерческие организа- ции, обслужи- вающие домашние хозяйства	Итого по секторам
Сельское хозяйство, охота и лесное хозяйство	77697	-	-	16532	-	94229
Рыболовство, рыбоводство	205	-	-	30	-	235
Добыча полезных ископаемых	87166	-	-	0,0	-	87166
Обрабатывающие производства	98128	-	37	1108	-	99273
Производство и распределе- ние электроэнергии, газа и воды	19228	-	-	2	-	19230
Строительство	39326	-	-	6274	-	45600
Оптовая и розничная торгов- ля; ремонт автотранспортных средств, мотоциклов, быто- вых изделий и предметов личного пользования	53714	-	-	29192	-	82906
Гостиницы и рестораны	2099	-	-	285	37	2421
Транспорт и связь	23106	-	13	5312	-	28431
Финансовая деятельность	-	1035	-	-	-	1035
Операции с недвижимым имуществом, аренда и предоставление услуг	22133	-	698	6857	1	29688
Государственное управле- ние и обеспечение военной безопасности; социальное страхование	454	-	20075	-	-	20529
Образование	2478	-	11426	109	7	14019
Здравоохранение и предос- тавление социальных услуг	2529	-	12156	852	124	15661
Предоставление прочих ком- мунальных, социальных и персональных услуг	1709	-	2202	1030	154	5095
Итого в основных ценах	429969	1035	46607	67582	324	545517
Валовой региональный продукт в основных ценах	-	-	-	-	-	545517

**12.21. ВАЛОВАЯ ДОБАВЛЕННАЯ СТОИМОСТЬ ПО ВИДАМ
ЭКОНОМИЧЕСКОЙ ДЕЯТЕЛЬНОСТИ И СЕКТОРАМ в 2013 г.**

(в текущих ценах; миллионов рублей)

	Нефинан- совые корпора- ции	Финансо- вые корпо- рации	Государ- ственное управле- ние	Домашние хозяйства	Неком- мерческие организа- ции, обслужи- вающие домашние хозяйства	Итого по секторам
Сельское хозяйство, охота и лесное хозяйство	77835	-	127	18703	-	96665
Рыболовство, рыбоводство	219	-	-	82	-	300
Добыча полезных ископаемых	86205	-	-	-	-	86205
Обрабатывающие производства	94362	-	44	1599	-	96005
Производство и распределе- ние электроэнергии, газа и воды	24761	-	-	7	-	24769
Строительство	40243	-	-	7683	-	47925
Оптовая и розничная торгов- ля; ремонт автотранспортных средств, мотоциклов, быто- вых изделий и предметов личного пользования	53815	-	-	31601	-	85416
Гостиницы и рестораны	2544	-	-	300	32	2875
Транспорт и связь	25337	-	18	6437	-	31792
Финансовая деятельность	-	983	-	-	-	983
Операции с недвижимым имуществом, аренда и предоставление услуг	25228	-	387	7260	1	32876
Государственное управле- ние и обеспечение военной безопасности; социальное страхование	189	-	22112	-	-	22302
Образование	2833	-	13026	196	7	16062
Здравоохранение и предос- тавление социальных услуг	2975	-	14276	1179	111	18541
Предоставление прочих ком- мунальных, социальных и персональных услуг	2201	-	2519	1417	155	6292
Итого в основных ценах	438746	983	52509	76463	305	569006
Валовой региональный продукт в основных ценах	-	-	-	-	-	569006

**12.22. ВАЛОВАЯ ДОБАВЛЕННАЯ СТОИМОСТЬ ПО ВИДАМ
ЭКОНОМИЧЕСКОЙ ДЕЯТЕЛЬНОСТИ И СЕКТОРАМ в 2014 г.**

(в текущих ценах; миллионов рублей)

	Нефинан- совые корпора- ции	Финансо- вые корпо- рации	Государ- ственное управле- ние	Домашние хозяйства	Неком- мерческие организа- ции, обслужи- вающие домашние хозяйства	Итого по секторам
Сельское хозяйство, охота и лесное хозяйство	107540	-	83	17277	-	124899
Рыболовство, рыбоводство	202	-	-	73	-	275
Добыча полезных ископаемых	76859	-	-	-	-	76859
Обрабатывающие производства	105872	-	49	1344	-	107265
Производство и распределе- ние электроэнергии, газа и воды	20496	-	-	5	-	20501
Строительство	35565	-	-	6510	-	42075
Оптовая и розничная торгов- ля; ремонт автотранспортных средств, мотоциклов, быто- вых изделий и предметов личного пользования	68993	-	-	37693	-	106686
Гостиницы и рестораны	2638	-	-	320	32	2990
Транспорт и связь	24629	-	17	6555	-	31201
Финансовая деятельность	-	1251	-	14	-	1265
Операции с недвижимым имуществом, аренда и предоставление услуг	28978	-	394	8226	1	37600
Государственное управле- ние и обеспечение военной безопасности; социальное страхование	220	-	23242	-	-	23462
Образование	2849	-	13728	365	7	16950
Здравоохранение и предос- тавление социальных услуг	3114	-	16111	1356	90	20671
Предоставление прочих ком- мунальных, социальных и персональных услуг	2447	-	2549	1520	174	6690
Итого в основных ценах	480402	1251	56173	81257	305	619388
Валовой региональный продукт в основных ценах	-	-	-	-	-	619388

12.23. ИНДЕКСЫ ФИЗИЧЕСКОГО ОБЪЕМА ВЫПУСКА ПО ВИДАМ ЭКОНОМИЧЕСКОЙ ДЕЯТЕЛЬНОСТИ

(в процентах к предыдущему году)

	2005	2010	2011	2012	2013	2014
Сельское хозяйство, охота и лесное хозяйство	115,0	103,8	120,7	108,8	109,7	104,2
Рыболовство, рыбоводство	149,0	147,5	115,4	105,4	123,4	93,8
Добыча полезных ископаемых	101,5	114,3	108,8	101,0	98,5	101,0
Обрабатывающие производства	115,3	110,1	107,9	105,0	105,3	105,3
Производство и распределение электроэнергии, газа и воды	105,0	112,7	91,7	99,2	109,2	93,2
Строительство	132,1	115,8	122,8	101,1	92,5	87,9
Оптовая и розничная торговля; ремонт автотранспортных средств, мотоциклов, бытовых изделий и предметов личного пользования	113,4	112,2	109,9	115,3	93,5	118,3
Гостиницы и рестораны	103,9	94,1	92,7	112,1	109,1	102,6
Транспорт и связь	113,3	115,9	97,6	104,4	99,2	97,7
Финансовая деятельность	-	78,3	95,6	119,3	101,2	115,6
Операции с недвижимым имуществом, аренда и предоставление услуг	114,4	103,0	105,6	106,4	103,8	102,8
Государственное управление и обеспечение военной безопасности; социальное страхование	69,3	100,1	100,9	99,1	110,6	86,8
Образование	94,0	96,3	100,3	102,1	98,9	97,9
Здравоохранение и предоставление социальных услуг	88,3	102,0	103,2	103,3	99,8	102,2
Предоставление прочих коммунальных, социальных и персональных услуг	98,5	100,2	107,3	111,9	105,0	95,0
Выпуск в основных ценах	110,6	108,9	109,6	105,5	102,7	102,8

12.24. ИНДЕКСЫ ФИЗИЧЕСКОГО ОБЪЕМА ВАЛОВОЙ ДОБАВЛЕННОЙ СТОИМОСТИ ПО ВИДАМ ЭКОНОМИЧЕСКОЙ ДЕЯТЕЛЬНОСТИ

(в процентах к предыдущему году)

	2005	2010	2011	2012	2013	2014
Сельское хозяйство, охота и лесное хозяйство	111,0	100,0	129,6	112,1	109,1	106,1
Рыболовство, рыбоводство	185,9	142,9	116,6	98,8	127,2	93,6
Добыча полезных ископаемых	101,5	139,3	114,6	98,4	98,5	98,4
Обрабатывающие производства	110,0	107,6	110,5	104,3	104,0	105,1
Производство и распределение электроэнергии, газа и воды	101,7	111,4	101,6	98,7	119,5	87,7
Строительство	131,8	116,0	117,8	100,4	101,5	85,7
Оптовая и розничная торговля; ремонт автотранспортных средств, мотоциклов, бытовых изделий и предметов личного пользования	111,3	111,9	107,3	116,6	97,7	119,8
Гостиницы и рестораны	103,4	93,9	92,5	111,9	110,2	101,8
Транспорт и связь	108,3	119,2	95,7	103,3	104,4	95,7
Финансовая деятельность	-	88,3	95,4	103,7	85,8	115,8
Операции с недвижимым имуществом, аренда и предоставление услуг	109,3	101,0	104,3	108,4	103,0	102,2
Государственное управление и обеспечение военной безопасности; социальное страхование	99,1	100,2	101,0	100,6	97,2	99,0
Образование	93,9	95,8	100,2	102,0	101,2	101,4
Здравоохранение и предоставление социальных услуг	88,7	100,8	103,3	104,2	102,7	99,7
Предоставление прочих коммунальных, социальных и персональных услуг	90,8	103,7	111,7	109,1	105,4	97,5
Валовая добавленная стоимость в основных ценах	107,4	109,8	111,0	105,5	103,0	102,8

ОСНОВНЫЕ ФОНДЫ

12.25. ОСНОВНЫЕ ФОНДЫ

Годы	Млн. руб. (на конец года; по полной учет- ной стоимости)	В процентах к предыдущему году (в сопос- тавимых ценах)	Годы	Млн. руб. (на конец года; по полной учет- ной стоимости)	В процентах к предыдущему году (в сопос- тавимых ценах)
1975	5833	110,6	2010	671563	105,8
1980	8841	107,5	2011 ¹⁾	797428	107,8
1990	18031	105,6	2012 ¹⁾	921456	105,3
2000	154391	90,3	2013 ¹⁾	1035534	104,8
2005	295272	103,5	2014 ¹⁾	1152400	104,5

¹⁾ С учетом переоценки, проведенной на конец года.

12.26. ОСНОВНЫЕ ФОНДЫ ПО ФОРМАМ СОБСТВЕННОСТИ¹⁾

(на конец года; по полной учетной стоимости)

	2000	2005	2010	2011 ²⁾	2012 ²⁾	2013 ²⁾	2014 ²⁾	2015 ²⁾
Миллионов рублей								
Все основные фонды	92575	132212	339359	387828	437989	486510	539814	587097
в том числе по формам собственности:								
государственная	18055	13387	23582	24168	24955	27640	33088	35037
негосударственная	74520	118825	315777	363660	413034	458870	506726	552060
В процентах к итогу								
Все основные фонды	100	100	100	100	100	100	100	100
в том числе по формам собственности:								
государственная	19,5	10,1	6,9	6,2	5,7	5,7	6,1	6,0
негосударственная	80,5	89,9	93,1	93,8	94,3	94,3	93,9	94,0

¹⁾ Данные приведены по коммерческим организациям (без субъектов малого предпринимательства).

²⁾ С учетом переоценки, проведенной на конец года.

ПРОИЗВОДСТВО И ИСПОЛЬЗОВАНИЕ ВАЛОВОГО РЕГИОНАЛЬНОГО ПРОДУКТА,
ОСНОВНЫЕ ФОНДЫ

12.27. ОСНОВНЫЕ ХАРАКТЕРИСТИКИ ДВИЖЕНИЯ ОСНОВНЫХ ФОНДОВ

	2000	2005	2010	2011	2012	2013	2014
Ввод в действие основных фондов (в фактически действовавших ценах), млн. руб.	7614	26128	78382	89868	110979	99642	101835
Коэффициент обновления основных фондов	4,9	8,8	11,7	11,5	12,1	9,6	8,9
Коэффициент выбытия основных фондов	0,9	0,5	0,5	0,5	0,6	0,5	0,4
Степень износа основных фондов (на конец года), в процентах	41,0	37,4	38,2	38,3	40,3	42,5	43,5

12.28. ОСНОВНЫЕ ФОНДЫ ПО ВИДАМ ЭКОНОМИЧЕСКОЙ ДЕЯТЕЛЬНОСТИ

(на конец года; по полной учетной стоимости)

	2005	2010	2011 ¹⁾	2012 ¹⁾	2013 ¹⁾	2014 ¹⁾
Миллионов рублей						
Всего	295272	671563	797428	921456	1035534	1152400
в том числе по видам экономической деятельности:						
сельское хозяйство, охота и лесное хозяйство	31211	113757	135925	154131	164053	179132
рыболовство, рыбоводство	116	199	227	500	528	550
добыча полезных ископаемых	14953	41584	45807	53011	55129	61649
обрабатывающие производства	36838	97503	105607	118230	132148	154335
производство и распределение электроэнергии, газа и воды	27325	58479	71243	81321	90050	95165
строительство	11005	31988	34717	56259	15889	16112
оптовая и розничная торговля; ремонт автотранспортных средств, мотоциклов, бытовых изделий и предметов личного пользования	4682	12402	18229	20973	27344	32202
гостиницы и рестораны	1438	2999	3903	4117	9557	5805
транспорт и связь	38173	62167	77292	85790	135785	155173
финансовая деятельность	1110	4586	4530	5414	5923	5875
операции с недвижимым имуществом, аренда и предоставление услуг	82703	140683	187452	226015	262177	300136

ПРОИЗВОДСТВО И ИСПОЛЬЗОВАНИЕ ВАЛОВОГО РЕГИОНАЛЬНОГО ПРОДУКТА,
ОСНОВНЫЕ ФОНДЫ

Продолжение табл. 12.28

	2005	2010	2011 ¹⁾	2012 ¹⁾	2013 ¹⁾	2014 ¹⁾
государственное управление и обеспечение военной безопасности; социальное страхование	21320	51760	55011	56544	72744	77886
образование	12633	23917	24871	26898	28356	30688
здравоохранение и предоставление социальных услуг	7210	16064	17203	18602	20461	21751
предоставление прочих коммунальных, социальных и персональных услуг	4555	13475	15411	13651	15390	15941
В процентах к итогу						
Всего	100	100	100	100	100	100
в том числе по видам экономической деятельности:						
сельское хозяйство, охота и лесное хозяйство	10,6	16,9	17,0	16,7	15,8	15,5
рыболовство, рыбоводство	0,0	0,0	0,0	0,1	0,1	0,0
добыча полезных ископаемых	5,1	6,2	5,8	5,8	5,3	5,3
обрабатывающие производства	12,5	14,5	13,2	12,8	12,8	13,4
производство и распределение электроэнергии, газа и воды	9,2	8,7	8,9	8,8	8,7	8,3
строительство	3,7	4,8	4,4	6,1	1,5	1,4
оптовая и розничная торговля; ремонт автотранспортных средств, мотоциклов, бытовых изделий и предметов личного пользования	1,6	1,8	2,3	2,3	2,6	2,8
гостиницы и рестораны	0,5	0,5	0,5	0,5	0,9	0,5
транспорт и связь	12,9	9,3	9,7	9,3	13,1	13,5
финансовая деятельность	0,4	0,7	0,6	0,6	0,6	0,5
операции с недвижимым имуществом, аренда и предоставление услуг	28,0	20,9	23,5	24,5	25,3	26,0
государственное управление и обеспечение военной безопасности; социальное страхование	7,2	7,7	6,9	6,1	7,0	6,8
образование	4,3	3,6	3,1	2,9	2,7	2,7
здравоохранение и предоставление социальных услуг	2,4	2,4	2,2	2,0	2,0	1,9
предоставление прочих коммунальных, социальных и персональных услуг	1,6	2,0	1,9	1,5	1,5	1,4

¹⁾ С учетом переоценки основных фондов, проведенной на конец года.

**12.29. ТЕМПЫ РОСТА (СНИЖЕНИЯ) ОБЪЕМА ОСНОВНЫХ ФОНДОВ
ПО ВИДАМ ЭКОНОМИЧЕСКОЙ ДЕЯТЕЛЬНОСТИ**

(в сопоставимых ценах; в процентах к предыдущему году)

	2005	2010	2011	2012	2013	2014
Всего	103,5	105,8	107,8	105,3	104,8	104,5
Сельское хозяйство, охота и лесное хозяйство	107,9	104,4	117,9	104,0	102,0	103,1
Рыболовство, рыбоводство	107,4	100,0	110,5	146,6	101,8	102,1
Добыча полезных ископаемых	105,7	104,4	105,8	104,6	101,1	104,2
Обрабатывающие производства	107,8	105,0	103,8	106,4	105,4	107,7
Производство и распределение электроэнергии, газа и воды	119,6	114,6	107,1	104,5	104,0	102,7
Строительство	60,9	111,4	106,7	120,8	100,2	100,7
Оптовая и розничная торговля; ремонт автотранспортных средств, мотоциклов, бытовых изделий и предметов личного пользования	95,1	107,3	109,1	108,2	111,3	107,7
Гостиницы и рестораны	103,4	109,9	106,1	100,1	175,0	108,6
Транспорт и связь	102,1	104,5	101,7	106,6	102,2	105,0
Финансовая деятельность	105,0	224,4	96,0	102,1	104,5	100,3
Операции с недвижимым имуществом, аренда и предоставление услуг	100,4	105,1	108,5	105,1	105,2	105,9
Государственное управление и обеспечение военной безопасности; социальное страхование	212,0	100,6	101,4	100,3	120,2	101,1
Образование	104,0	101,3	101,9	100,9	101,9	103,0
Здравоохранение и предоставление социальных услуг	106,6	103,4	102,5	102,6	104,4	101,7
Предоставление прочих коммунальных, социальных и персональных услуг	105,2	106,7	103,0	100,5	104,6	100,6

12.30. КОЭФФИЦИЕНТЫ ОБНОВЛЕНИЯ ОСНОВНЫХ ФОНДОВ ПО ВИДАМ ЭКОНОМИЧЕСКОЙ ДЕЯТЕЛЬНОСТИ

(в процентах)

	2005	2010	2011	2012	2013	2014
Всего	8,8	11,7	11,5	12,1	9,6	8,9
Сельское хозяйство, охота и лесное хозяйство	17,7	15,9	15,5	14,3	9,9	8,9
Рыболовство, рыбоводство	0,9	1,5	16,4	25,4	8,7	0,7
Добыча полезных ископаемых	11,0	8,9	8,4	14,7	5,8	12,2
Обрабатывающие производства	16,4	13,6	11,9	10,5	12,0	16,3
Производство и распределение электроэнергии, газа и воды	9,1	7,9	9,1	8,9	8,2	4,6
Строительство	6,1	22,1	18,3	38,3	15,0	6,2
Оптовая и розничная торговля; ремонт автотранспортных средств, мотоциклов, бытовых изделий и предметов личного пользования	14,8	17,9	11,9	13,3	13,1	9,9
Гостиницы и рестораны	9,8	21,0	12,8	1,8	57,6	11,8
Транспорт и связь	6,0	3,6	5,2	7,6	9,3	5,4
Финансовая деятельность	18,7	12,5	28,5	12,5	20,7	14,1
Операции с недвижимым имуществом, аренда и предоставление услуг	3,9	13,8	12,0	9,1	8,2	9,1
Государственное управление и обеспечение военной безопасности; социальное страхование	5,6	6,3	8,8	5,8	8,3	4,1
Образование	5,3	5,2	5,4	10,6	4,9	9,2
Здравоохранение и предоставление социальных услуг	12,5	5,9	12,1	9,7	9,4	4,2
Предоставление прочих коммунальных, социальных и персональных услуг	10,4	8,7	10,7	12,1	5,5	5,4

12.31. КОЭФФИЦИЕНТЫ ВЫБИТИЯ ОСНОВНЫХ ФОНДОВ ПО ВИДАМ ЭКОНОМИЧЕСКОЙ ДЕЯТЕЛЬНОСТИ

(в процентах)

	2005	2010	2011	2012	2013	2014
Всего	0,5	0,5	0,5	0,6	0,5	0,4
Сельское хозяйство, охота и лесное хозяйство	0,9	1,2	0,8	1,2	1,0	0,9
Рыболовство, рыбоводство	0,0	0,5	1,0	1,3	0,6	-
Добыча полезных ископаемых	0,9	0,7	0,8	1,4	0,7	1,1
Обрабатывающие производства	0,7	0,7	0,6	0,5	0,5	0,3
Производство и распределение электроэнергии, газа и воды	0,3	0,1	0,2	0,4	0,3	0,4
Строительство	0,1	0,2	0,1	0,1	0,4	0,5
Оптовая и розничная торговля; ремонт автотранспортных средств, мотоциклов, бытовых изделий и предметов личного пользования	1,3	0,2	0,6	0,9	0,8	0,7
Гостиницы и рестораны	0,2	0,2	0,1	0,2	0,0	0,1
Транспорт и связь	0,6	0,3	0,7	0,5	0,4	0,3
Финансовая деятельность	0,7	0,3	0,5	0,3	0,2	1,2
Операции с недвижимым имуществом, аренда и предоставление услуг	0,2	0,2	0,1	0,6	0,2	0,1
Государственное управление и обеспечение военной безопасности; социальное страхование	0,7	0,2	0,2	0,2	0,2	0,3
Образование	0,5	0,3	0,9	0,3	0,3	0,4
Здравоохранение и предоставление социальных услуг	0,6	0,7	1,6	1,0	0,8	1,1
Предоставление прочих коммунальных, социальных и персональных услуг	0,4	1,1	0,5	0,2	0,4	0,3

ПРОИЗВОДСТВО И ИСПОЛЬЗОВАНИЕ ВАЛОВОГО РЕГИОНАЛЬНОГО ПРОДУКТА,
ОСНОВНЫЕ ФОНДЫ

**12.32. СТЕПЕНЬ ИЗНОСА ОСНОВНЫХ ФОНДОВ ПО ВИДАМ
ЭКОНОМИЧЕСКОЙ ДЕЯТЕЛЬНОСТИ**

(на конец года; в процентах)

	2005	2010	2011	2012	2013	2014
Все основные фонды	37,4	38,2	38,3	40,3	42,5	43,5
Сельское хозяйство, охота и лесное хозяйство	41,9	27,3	30,1	32,5	35,8	38,7
Рыболовство, рыбоводство	49,1	41,2	36,9	22,4	22,9	29,5
Добыча полезных ископаемых	42,9	39,3	42,8	43,7	48,3	48,9
Обрабатывающие производства	38,2	41,5	43,2	45,3	46,5	45,9
Производство и распределение электроэнергии, газа и воды	44,1	47,6	48,5	49,0	49,5	51,5
Строительство	32,8	27,2	25,7	24,9	42,1	45,9
Оптовая и розничная торговля; ремонт автотранспортных средств, мотоциклов, бытовых изделий и предметов личного пользования	30,6	30,3	36,4	36,4	33,5	33,7
Гостиницы и рестораны	25,7	25,7	24,9	25,7	13,5	31,3
Транспорт и связь	48,1	59,6	59,9	69,0	69,6	68,7
Финансовая деятельность	35,6	51,1	64,9	73,9	73,6	76,1
Операции с недвижимым имуществом, аренда и предоставление услуг	26,4	24,1	23,6	24,4	23,6	23,8
Государственное управление и обеспечение военной безопасности; социальное страхование	49,1	61,4	59,5	66,1	56,6	58,3
Образование	34,7	45,2	46,6	51,6	53,8	53,7
Здравоохранение и предоставление социальных услуг	38,2	42,9	41,9	43,5	44,9	49,0
Предоставление прочих коммунальных, социальных и персональных услуг	22,8	36,0	32,2	33,6	35,6	40,7

12.33. СОСТАВ ОСНОВНЫХ ФОНДОВ КОММЕРЧЕСКИХ ОРГАНИЗАЦИЙ¹⁾

(на конец года; в процентах от наличия основных фондов)

	2005	2010	2011	2012	2013	2014	2015
Организации всех видов деятельности							
здания	22,1	25,4	25,1	25,2	25,9	25,8	24,9
сооружения	33,7	26,2	27,3	26,7	26,3	26,5	27,1
машины и оборудование	36,0	40,8	40,1	40,6	40,3	40,4	41,0
транспортные средства	6,5	5,3	5,5	5,7	5,8	5,8	5,5
из них организации:							
сельского хозяйства, охоты и лесного хозяйства							
здания	31,4	44,0	42,9	43,6	42,9	42,5	41,5
сооружения	8,6	8,7	11,0	11,2	11,9	12,1	12,8
машины и оборудование	47,6	36,1	35,6	35,6	35,7	35,7	36,0
транспортные средства	4,3	5,4	5,2	5,3	5,8	6,0	6,0
добычи полезных ископаемых							
здания	24,7	14,9	13,9	16,0	15,6	15,3	14,6

ПРОИЗВОДСТВО И ИСПОЛЬЗОВАНИЕ ВАЛОВОГО РЕГИОНАЛЬНОГО ПРОДУКТА,
ОСНОВНЫЕ ФОНДЫ

Продолжение табл. 12.33

	2005	2010	2011	2012	2013	2014	2015
сооружения	22,3	30,6	31,8	29,0	29,7	31,4	31,6
машины и оборудование	40,8	46,2	45,1	46,2	46,2	45,3	46,1
транспортные средства	11,7	7,4	8,4	7,9	7,4	6,9	6,6
обрабатывающих производств							
здания	29,4	24,9	26,7	25,2	25,9	26,8	26,0
сооружения	9,9	8,7	9,6	10,4	11,3	9,7	9,9
машины и оборудование	56,3	62,4	59,5	60,0	58,6	59,6	60,7
транспортные средства	3,4	3,1	3,5	3,6	3,5	3,3	2,9
производства и распределение электроэнергии, газа и воды							
здания	11,1	11,6	9,4	8,6	8,7	8,3	7,3
сооружения	66,0	55,6	52,4	53,2	51,3	53,4	56,6
машины и оборудование	21,3	31,2	35,8	35,9	37,8	36,2	34,0
транспортные средства	1,3	1,3	1,8	1,7	1,6	1,7	1,7
строительства							
здания	47,1	28,1	31,2	31,4	18,4	18,9	16,6
сооружения	7,3	12,6	7,1	7,7	10,1	9,1	10,5
машины и оборудование	26,8	29,0	29,3	30,5	38,0	37,4	40,9
транспортные средства	16,3	28,5	30,9	29,0	31,6	32,9	30,3
оптовой и розничной торговли; ремонта автотранспортных средств, мотоциклов, бытовых изделий и предметов личного пользования							
здания	5,6	10,0	10,0	13,2	23,0	22,1	24,0
сооружения	81,2	74,2	75,6	70,9	59,8	60,1	57,7
машины и оборудование	11,8	13,1	11,8	13,2	14,4	14,6	14,9
транспортные средства	1,0	1,3	1,4	1,7	1,5	1,5	1,5
транспорта и связи							
здания	12,0	10,9	10,5	9,9	11,3	9,8	10,0
сооружения	41,2	43,3	42,9	41,1	40,0	40,3	39,8
машины и оборудование	26,9	34,6	35,4	35,9	34,1	33,4	33,8
транспортные средства	19,5	10,5	10,6	12,5	13,9	15,8	15,8

¹⁾ Без субъектов малого предпринимательства. 2011-2015 гг. - с учетом переоценки основных фондов, проведенной на конец года.

**12.34. СТЕПЕНЬ ИЗНОСА ОСНОВНЫХ ФОНДОВ КОММЕРЧЕСКИХ
ОРГАНИЗАЦИЙ¹⁾**

(на конец года; в процентах)

	2005	2010	2011	2012	2013	2014	2015
Все основные фонды	39,3	36,6	39,9	41,9	43,3	45,4	46,9
из них:							
здания	20,3	15,2	17,1	18,5	19,2	21,1	22,7
сооружения	51,9	42,7	44,8	45,7	46,0	47,2	46,4
машины и оборудование	40,8	45,0	50,3	53,4	56,3	59,1	61,3
транспортные средства	34,8	43,3	45,0	46,3	49,0	51,1	54,1
Основные фонды организаций:							
сельского хозяйства, охоты и лесного хозяйства	23,3	25,2	28,3	32,3	35,7	39,5	43,2
из них:							
здания	17,5	11,2	12,9	15,0	17,7	20,9	23,7
сооружения	41,5	17,5	16,6	21,7	26,3	30,3	34,3
машины и оборудование	25,8	41,9	47,8	53,5	57,5	61,9	66,7
транспортные средства	34,6	39,9	46,6	51,9	55,9	59,4	62,3
добычи полезных ископаемых	42,6	38,6	41,4	42,5	46,7	47,4	50,9
из них:							
здания	30,0	27,0	28,7	24,4	27,5	27,8	30,4
сооружения	46,3	26,7	28,2	31,4	32,7	32,0	34,5
машины и оборудование	45,9	47,4	53,0	54,0	61,0	63,2	66,8
транспортные средства	50,5	53,8	48,7	50,3	55,1	57,6	63,4
обрабатывающих производств	37,2	37,8	39,9	41,9	44,3	44,8	45,3
из них:							
здания	21,6	19,9	20,9	22,4	22,0	21,9	22,8
сооружения	50,2	35,0	31,0	30,5	36,2	35,1	36,2
машины и оборудование	42,4	44,7	49,4	51,8	55,3	56,0	55,7
транспортные средства	48,0	47,5	45,3	45,4	49,5	53,4	58,5

ПРОИЗВОДСТВО И ИСПОЛЬЗОВАНИЕ ВАЛОВОГО РЕГИОНАЛЬНОГО ПРОДУКТА,
ОСНОВНЫЕ ФОНДЫ

Продолжение табл. 12.34

	2005	2010	2011	2012	2013	2014	2015
производства и распределения электроэнергии, газа и воды	49,0	31,8	39,4	42,7	44,0	46,6	45,3
из них:							
здания	19,3	16,9	20,3	24,0	25,8	27,9	31,4
сооружения	49,6	30,1	37,0	39,9	40,8	42,6	38,3
машины и оборудование	61,5	39,0	47,6	50,4	51,7	56,0	59,1
транспортные средства	63,2	55,7	42,4	54,6	59,2	63,4	63,2
строительства	29,3	36,7	35,2	37,0	42,7	45,5	51,0
из них:							
здания	17,2	20,2	25,1	25,6	29,0	26,4	32,6
сооружения	21,7	41,0	21,5	25,9	21,2	25,9	30,9
машины и оборудование	42,8	50,3	48,1	44,6	45,5	48,6	54,1
транспортные средства	42,8	35,9	35,1	42,9	53,3	57,4	63,1
оптовой и розничной торговли; ремонта автотранспортных средств, мотоциклов, бытовых изделий и предметов личного пользования	77,1	73,7	74,7	73,8	62,8	66,2	65,8
из них:							
здания	21,4	12,9	14,8	14,8	9,6	12,2	11,6
сооружения	84,4	85,2	85,2	87,5	86,0	87,3	89,1
машины и оборудование	58,3	63,9	65,3	64,1	55,0	65,0	67,0
транспортные средства	36,0	39,2	43,1	48,2	46,3	48,9	47,9
транспорта и связи	22,2	39,7	45,1	44,6	41,9	43,1	44,9
из них:							
здания	15,9	20,2	22,7	22,0	16,7	16,5	18,1
сооружения	19,8	33,9	39,6	38,4	36,5	37,5	38,8
машины и оборудование	29,1	53,5	57,8	60,8	59,9	61,2	63,3
транспортные средства	20,6	37,8	46,1	35,3	33,1	34,4	37,0

¹⁾ Без субъектов малого предпринимательства.

**12.35. УДЕЛЬНЫЙ ВЕС ПОЛНОСТЬЮ ИЗНОШЕННЫХ ОСНОВНЫХ
ФОНДОВ КОММЕРЧЕСКИХ ОРГАНИЗАЦИЙ¹⁾**

(на конец года; в процентах)

	2005	2010	2011	2012	2013	2014	2015
Все основные фонды	13,4	10,3	11,0	12,6	12,9	14,0	15,8
из них:							
здания	1,7	0,7	0,8	0,7	0,7	0,7	0,8
сооружения	20,9	19,8	19,6	21,1	20,2	19,7	19,5
машины и оборудование	13,9	10,6	12,2	14,8	16,2	18,9	22,6
транспортные средства	12,5	9,9	9,2	10,0	11,1	13,9	15,6
Основные фонды организаций:							
сельского хозяйства, охоты и лесного хозяйства	4,8	1,4	2,5	3,3	4,3	6,3	8,5
из них:							
здания	2,6	0,3	0,4	0,3	0,3	0,3	0,3
сооружения	12,5	1,7	1,4	1,2	1,1	1,6	2,0
машины и оборудование	5,0	2,6	5,2	7,0	9,2	14,2	19,5
транспортные средства	10,2	2,7	5,3	7,4	9,1	13,8	16,9
добычи полезных ископаемых	12,8	7,8	7,1	11,4	12,9	13,7	16,7
из них:							
здания	0,4	0,3	0,3	0,3	0,2	0,3	0,9
сооружения	10,0	3,3	2,7	7,4	7,0	5,9	7,0
машины и оборудование	18,2	11,4	10,9	16,8	20,1	22,9	27,4
транспортные средства	24,9	17,9	13,2	15,9	17,8	18,7	22,9
обрабатывающих производств	11,3	11,2	11,0	12,5	12,6	12,5	13,8
из них:							
здания	1,5	0,8	0,7	0,8	0,7	0,6	0,7
сооружения	17,7	10,3	8,5	8,4	11,5	8,6	7,7
машины и оборудование	14,7	15,2	15,8	17,8	17,7	17,9	19,9
транспортные средства	20,1	15,8	13,9	14,5	16,2	18,4	21,7

ПРОИЗВОДСТВО И ИСПОЛЬЗОВАНИЕ ВАЛОВОГО РЕГИОНАЛЬНОГО ПРОДУКТА,
ОСНОВНЫЕ ФОНДЫ

Продолжение табл. 12.35

	2005	2010	2011	2012	2013	2014	2015
производства и распределения электроэнергии, газа и воды	14,2	8,3	11,1	15,5	16,1	17,5	17,9
из них:							
здания	2,3	3,2	3,9	4,4	4,9	5,7	6,7
сооружения	12,5	9,9	12,0	16,8	16,7	16,4	15,3
машины и оборудование	24,1	6,5	11,2	15,8	17,4	21,0	23,9
транспортные средства	31,9	24,2	16,6	24,1	27,6	30,5	32,5
строительства	8,9	7,0	7,6	7,7	10,0	10,3	11,7
из них:							
здания	1,3	1,4	1,2	3,2	2,8	2,3	3,3
сооружения	5,7	1,0	1,9	4,4	3,0	1,6	4,9
машины и оборудование	20,2	13,3	13,7	11,9	13,9	12,9	14,2
транспортные средства	13,5	8,4	9,5	8,7	11,8	14,1	14,7
оптовой и розничной торговли; ремонта автотранспортных средств, мотоциклов, бытовых изделий и предметов личного пользования	45,8	51,1	51,3	48,9	40,3	40,6	39,9
из них:							
здания	3,6	1,1	1,4	1,0	0,8	0,6	0,7
сооружения	51,1	61,9	60,7	61,5	59,7	59,4	59,8
машины и оборудование	33,9	38,2	43,5	37,4	29,1	31,2	33,4
транспортные средства	7,9	3,6	5,0	6,8	9,0	6,3	11,6
транспорта и связи	4,0	7,4	7,5	10,0	10,6	11,7	15,4
из них:							
здания	2,9	0,9	1,4	1,6	0,7	2,1	2,0
сооружения	3,3	4,9	3,7	7,9	7,9	6,5	11,9
машины и оборудование	5,5	11,5	13,8	16,3	19,2	21,9	27,6
транспортные средства	4,1	10,3	6,9	5,0	4,6	8,6	6,0

¹⁾ Без субъектов малого предпринимательства.

**12.36. ВВОД В ДЕЙСТВИЕ ОСНОВНЫХ ФОНДОВ ПО ВИДАМ
ЭКОНОМИЧЕСКОЙ ДЕЯТЕЛЬНОСТИ**

	2005	2010	2011	2012	2013	2014
Миллионов рублей						
Ввод в действие основных фондов - всего	26128	78382	89868	110979	99642	101835
в том числе по видам экономической деятельности:						
сельское хозяйство, охота и лесное хозяйство	5536	18076	21087	21997	16338	15893
рыболовство, рыбоводство	1	3	37	126	46	4
добыча полезных ископаемых	1647	3697	3852	7810	3208	7542
обрабатывающие производства	6030	13222	12536	12380	15821	25188
производство и распределение электроэнергии, газа и воды	2480	4633	6020	7046	7306	4399
строительство	676	7082	6360	21542	2386	995
оптовая и розничная торговля; ремонт автотранспортных средств, мотоциклов, бытовых изделий и предметов личного пользования	695	2218	2173	2774	3590	3187
гостиницы и рестораны	141	630	502	73	5502	685
транспорт и связь	2294	2252	3598	6543	12609	8115
финансовая деятельность	208	574	1282	673	1225	821
операции с недвижимым имуществом, аренда и предоставление услуг	3185	19391	22506	20457	21450	27232
государственное управление и обеспечение военной безопасности; социальное страхование	1194	3235	4838	3260	5999	3165
образование	666	1248	1344	2837	1397	2833
здравоохранение и предоставление социальных услуг	902	947	2085	1806	1916	915
предоставление прочих коммунальных, социальных и персональных услуг	473	1174	1648	1655	849	861
В процентах к итогу						
Ввод в действие основных фондов - всего	100	100	100	100	100	100
в том числе по видам экономической деятельности:						
сельское хозяйство, охота и лесное хозяйство	21,2	23,1	23,5	19,8	16,4	15,6
рыболовство, рыбоводство	0,0	0,0	0,0	0,1	0,0	0,0
добыча полезных ископаемых	6,3	4,7	4,3	7,0	3,2	7,4
обрабатывающие производства	23,1	16,9	14,0	11,2	15,9	24,7
производство и распределение электроэнергии, газа и воды	9,5	5,9	6,7	6,4	7,3	4,3
строительство	2,6	9,0	7,1	19,4	2,4	1,0
оптовая и розничная торговля; ремонт автотранспортных средств, мотоциклов, бытовых изделий и предметов личного пользования	2,7	2,8	2,4	2,5	3,6	3,1
гостиницы и рестораны	0,5	0,8	0,6	0,1	5,5	0,7

ПРОИЗВОДСТВО И ИСПОЛЬЗОВАНИЕ ВАЛОВОГО РЕГИОНАЛЬНОГО ПРОДУКТА,
ОСНОВНЫЕ ФОНДЫ

Продолжение табл. 12.36

	2005	2010	2011	2012	2013	2014
транспорт и связь	8,8	2,9	4,0	5,9	12,7	8,0
финансовая деятельность	0,8	0,7	1,4	0,6	1,2	0,8
операции с недвижимым имуществом, аренда и предоставление услуг	12,2	24,8	25,0	18,4	21,5	26,7
государственное управление и обеспечение военной безопасности; социальное страхование	4,6	4,1	5,4	2,9	6,0	3,1
образование	2,5	1,6	1,5	2,6	1,4	2,8
здравоохранение и предоставление социальных услуг	3,4	1,2	2,3	1,6	1,9	0,9
предоставление прочих коммунальных, социальных и персональных услуг	1,8	1,5	1,8	1,5	0,9	0,8

12.37. ПОКАЗАТЕЛИ БАЛАНСА ОСНОВНЫХ ФОНДОВ в 2014 г.

(миллионов рублей)

	<i>Полная учетная стоимость</i>	<i>Остаточная балансовая стоимость</i>
Наличие основных фондов на начало года	1037154	592536
Поступило за отчетный год - всего	150365	132487
в том числе:		
ввод в действие новых основных фондов	101835	101835
поступило основных фондов из прочих источников	48530	30652
Выбыло за отчетный год - всего	39404	26243
в том числе:		
ликвидировано основных фондов	4475	933
выбыло основных фондов по прочим причинам	34929	25310
износ основных фондов	-	48705
Изменение за счет переоценки, проведенной на конец года	4285	1284
Наличие основных фондов на конец года с учетом переоценки, осуществленной на конец года	1152400	651359

Методологические пояснения

Валовой региональный продукт (ВРП) - обобщающий показатель экономической деятельности региона, характеризующий процесс производства товаров и услуг для конечного использования. Одновременно ВРП представляет собой валовую добавленную стоимость, создан-

ПРОИЗВОДСТВО И ИСПОЛЬЗОВАНИЕ ВАЛОВОГО РЕГИОНАЛЬНОГО ПРОДУКТА, ОСНОВНЫЕ ФОНДЫ

ную резидентами региона, и определяется как разница между выпуском и промежуточным потреблением. ВРП рассчитывается в текущих основных ценах (номинальный объем ВРП) и в постоянных ценах (реальный объем ВРП).

Счет производства отражает операции, относящиеся непосредственно к процессу производства. В этом счете определяется добавленная стоимость в основных ценах, составляющая основу исчисления валового регионального продукта.

Основная цена - цена, получаемая производителем за единицу товара или услугу, без налогов на продукты, но включая субсидии на продукты.

Выпуск товаров и услуг представляет собой суммарную стоимость товаров и услуг, являющихся результатом производственной деятельности единиц-резидентов экономики в отчетном периоде.

Промежуточное потребление состоит из стоимости товаров и услуг, которые трансформируются или полностью потребляются в процессе производства в отчетном периоде. Стоимость товаров, потребляемых в процессе производства, учитывается в составе промежуточного потребления по ценам, действовавшим на момент производства. Потребление основного капитала не входит в состав промежуточного потребления.

Счет образования доходов является составной частью счета первичного распределения доходов. Он показывает, в каких институциональных секторах и отраслях происходит возникновение (образование) доходов.

Оплата труда наемных работников представляет собой вознаграждение в денежной или натуральной форме, выплачиваемое работодателем наемному работнику за работу, выполненную в отчетном периоде. Она учитывается на основе начисленных сумм и включает в себя фактические и условно исчисленные отчисления на социальное страхование, налоги на доходы и другие выплаты, которые подлежат уплате наемными работниками, даже если они фактически удерживаются нанимателями в административных интересах или по иным причинам и выплачиваются непосредственно органам социального страхования, налоговым службам от лица наемного работника.

Другие чистые налоги на производство - это налоги, связанные с использованием факторов производства (труда, земли, капитала), а также платежи за лицензии и разрешение заниматься какой-либо деятельностью или другие обязательные платежи, уплата которых необходима для деятельности производящей единицы-резидента. Они не включают любые налоги на прибыль или иные доходы, получаемые предприятием. К другим налогам на производство относятся: налог на имущество и транспортный налог институциональных единиц, участвующих в производстве, налоги на землю, налоги, взимаемые в зависимости от фонда оплаты труда, лицензионные сборы и некоторые другие. Термин "чистые" означает, что налоги показаны за вычетом соответствующих субсидий.

Валовая прибыль экономики и валовые смешанные доходы представляют собой ту часть валового регионального продукта (на уровне секторов и отраслей добавленной стоимости), которая остается у производителей после вычета расходов, связанных с оплатой труда наемных работников, и других чистых налогов на производство. Эта статья измеряет прибыль (или убыток), полученную от производства, до учета выплаты или получения доходов от собственности.

Валовая прибыль в системе национальных счетов в отличие от показателя прибыли от реализации, отражаемой в бухгалтерском учете, не содержит элементов оплаты труда, сверхнормативные выплаты по командировочным, представительским и другим расходам, не включает прибыль, образующуюся у владельцев активов в результате роста цен, и включает потребление основного капитала.

Для некорпоративных предприятий, принадлежащих домашним хозяйствам, эта статья содержит элемент вознаграждения за работу, который не может быть отделен от дохода владельца или предпринимателя. В этом случае она называется смешанным доходом.

Валовая добавленная стоимость исчисляется на уровне отрасли как разность между выпуском товаров и услуг и промежуточным потреблением. Термин "валовая" указывает на то, что показатель определен до вычета потребления основного капитала.

ПРОИЗВОДСТВО И ИСПОЛЬЗОВАНИЕ ВАЛОВОГО РЕГИОНАЛЬНОГО ПРОДУКТА, ОСНОВНЫЕ ФОНДЫ

Институциональный сектор - совокупность институциональных единиц, однородных с точки зрения функций, выполняемых ими в экономическом процессе, а также источников финансирования.

Сектор нефинансовых корпораций включает институциональные единицы, основной функцией которых является производство товаров и нефинансовых услуг с целью продажи их на рынке и получения прибыли. Затраты на производство возмещаются из выручки от реализации.

Сектор финансовых корпораций включает все корпорации и квази-корпорации, основной функцией которых является оказание услуг финансового посредничества или вспомогательная финансовая деятельность.

Сектор государственного управления объединяет институциональные единицы, выполняющие функции органов государственного управления в качестве основного вида деятельности. Функции органов государственного управления состоят в следующем:

принятие ответственности за обеспечение общества товарами и услугами на нерыночной основе для их коллективного или индивидуального потребления;

перераспределение доходов и богатства с помощью трансфертов и субсидий.

Институциональные единицы сектора государственного управления осуществляют свою деятельность за счет финансовых средств бюджета, внебюджетных фондов, а также за счет доходов от собственности, продажи рыночных услуг, заимствования.

Сектор домашних хозяйств представляет собой совокупность домашних хозяйств, основными функциями которых являются потребление товаров и услуг, а также производство товаров и услуг для реализации и собственного использования. В функции сектора домашних хозяйств включается также участие в производстве других институциональных секторов в качестве работающих по найму.

Производственную деятельность домашних хозяйств осуществляют на собственных предприятиях, не имеющих статуса юридического лица и находящихся в единоличной или совместной собственности домашних хозяйств.

Сектор некоммерческих организаций, обслуживающих домашние хозяйства, объединяет нерыночные некоммерческие организации, финансируемые и контролируемые домашними хозяйствами.

Конечное потребление складывается из расходов на конечное потребление домашних хозяйств, расходов государственного управления на индивидуальные товары и услуги и на коллективные услуги, расходов на конечное потребление некоммерческих организаций, обслуживающих домашние хозяйства. Такая группировка показывает, кто финансирует расходы на конечное потребление.

Расходы на конечное потребление домашних хозяйств включают расходы домашних хозяйств на приобретение потребительских товаров и услуг во всех торговых предприятиях, на городских рынках и через неорганизованную (уличную) торговлю, предприятиях бытового и жилищно-коммунального обслуживания, пассажирского транспорта, связи, гостиницах, учреждениях культуры, здравоохранения, образования, а также стоимость товаров и услуг, потребленных в натуральной форме - производственных для себя (сельскохозяйственная продукция личных подсобных хозяйств, услуги, предоставленные в связи с проживанием владельцев в собственных жилищах) и полученных в качестве оплаты труда и гуманитарной помощи.

Расходы государственного управления на индивидуальные товары и услуги состоят из расходов сектора государственного управления на потребительские товары и услуги, предназначенные для индивидуального потребления. Такие расходы финансируются за счет государственного бюджета и внебюджетных фондов из средств, полученных в результате сбора налогов и из других доходов государства. В эти расходы включаются расходы предприятий и организаций, оказывающих бесплатные (для населения) услуги в области здравоохранения, образования, культуры.

Расходы государственного управления на коллективные услуги. Этот показатель отличается от предыдущего тем, что в нем учитываются услуги, оказываемые за счет государственного бюджета предприятиями и организациями, которые удовлетворяют потребности не отдельных домашних хозяйств, а общества в целом (расходы на государственное управление и обеспечение

ПРОИЗВОДСТВО И ИСПОЛЬЗОВАНИЕ ВАЛОВОГО РЕГИОНАЛЬНОГО ПРОДУКТА, ОСНОВНЫЕ ФОНДЫ

военной безопасности, а также расходы на нерыночную науку, услуги организаций, обслуживающих сельское хозяйство и др.).

Расходы на конечное потребление некоммерческих организаций, обслуживающих домашние хозяйства, - расходы общественных организаций, в отношении которых условно считается, что они предоставляют только индивидуальные товары и услуги. Сюда же включаются бесплатные услуги (социального характера), оказываемые коммерческими предприятиями и организациями своим работникам.

Валовое накопление в целом по экономике показывает чистое приобретение резидентными единицами товаров и услуг, произведенных или поступивших по импорту в текущем периоде, но непотребленных в нем. Валовое накопление включает валовое накопление основного капитала, изменение запасов материальных оборотных средств и приобретение за вычетом выбытия ценностей.

Валовое накопление основного капитала представляет собой вложение резидентными единицами средств в объекты основного капитала для создания нового дохода в будущем путем использования их в производстве. Валовое накопление основного капитала включает следующие компоненты: а) приобретение, за вычетом выбытия, новых и существующих основных фондов; б) затраты на крупное улучшение произведенных материальных активов; в) затраты на улучшение произведенных материальных активов; г) расходы в связи с передачей права собственности на произведенные активы.

Изменение запасов материальных оборотных средств включает изменение производственных запасов, незавершенного производства, готовой продукции и товаров для перепродажи. Изменение стоимости запасов в течение данного периода рассчитывается как разность между стоимостью запасов на конец и на начало периода, оцененных в среднегодовых рыночных ценах для устранения влияния изменения цен.

Приобретение за вычетом выбытия ценностей - стоимость приобретения за вычетом стоимости выбытия активов, приобретаемых как средство сохранения стоимости: драгоценных металлов и камней, антикварных изделий, коллекций и других произведений искусства.

С точки зрения того, кто осуществляет конечное потребление, оно может быть определено как **фактическое конечное потребление** товаров и услуг. Для домашних хозяйств оно включает их расходы на покупку потребительских товаров и услуг, а также стоимость потребления товаров и услуг в натуральной форме - произведенных для себя, полученных в качестве оплаты труда и в виде социальных трансфертов в натуральной форме, т.е. бесплатных или льготных индивидуальных товаров и услуг, полученных от государственного управления и некоммерческих организаций, обслуживающих домашние хозяйства. Для государственного управления фактическое конечное потребление равно стоимости коллективных услуг, у некоммерческих организаций, обслуживающих домашние хозяйства, фактическое конечное потребление отсутствует. Общие объемы расходов на конечное потребление и фактическое конечное потребление для экономики в целом равны между собой.

Основные фонды - произведенные активы, подлежащие использованию неоднократно или постоянно в течение длительного периода, но не менее одного года, для производства товаров, оказания рыночных и нерыночных услуг, для управленческих нужд либо для предоставления другим организациям за плату во временное владение и пользование или во временное пользование. К основным фондам относятся здания, сооружения, машины и оборудование (рабочие, силовые и информационные), транспортные средства, рабочий и продуктивный скот, многолетние насаждения, другие виды основных фондов.

Данные о наличии основных фондов приводятся по **полной учетной стоимости**. Она равна сумме учитываемых в бухгалтерских балансах организаций остаточной балансовой стоимости основных фондов и величины накопленного износа. Эта стоимость отражает наличие основных фондов без учета постепенной утраты их потребительских свойств в процессе эксплуатации.

Остаточная балансовая стоимость основных фондов, учитываемая в бухгалтерских балансах организаций, отражает постепенную утрату их потребительских свойств в размере накопленного износа.

Полная учетная и остаточная балансовая стоимость основных фондов учитываются, как правило, в смешанных ценах, так как часть инвентарных объектов отражается в балансах орга-

ПРОИЗВОДСТВО И ИСПОЛЬЗОВАНИЕ ВАЛОВОГО РЕГИОНАЛЬНОГО ПРОДУКТА, ОСНОВНЫЕ ФОНДЫ

низаций по восстановительной стоимости на момент последней проведенной переоценки, а другая часть, не проходившая переоценку, - в ценах приобретения.

Переоценка основных фондов - изменение полной учетной и остаточной балансовой стоимости основных фондов с целью устранения их смешанной оценки в ценах разных периодов и определения их реальной восстановительной стоимости. Полная восстановительная стоимость основных фондов - это полная стоимость затрат на замену имеющихся основных фондов аналогичными им новыми объектами, определенных по ценам и тарифам, существующим на дату переоценки. Остаточная восстановительная стоимость - это полная восстановительная стоимость, уменьшенная на величину накопленного износа, также пересчитанного в цены, существующие на дату переоценки.

В 1992-1998 гг., в условиях высоких темпов инфляции, переоценки основных фондов проводились регулярно, как правило, с годичной периодичностью, в соответствии с постановлениями Правительства Российской Федерации. В последние годы они проводятся в добровольном порядке, по усмотрению организаций, в соответствии с положением о бухгалтерском учете основных средств.

Для оперативного получения ориентировочных сводных данных о восстановительной стоимости основных фондов органами статистики может проводиться статистическая (макрэкономическая) переоценка, осуществляемая на основе имеющихся статистических данных о полной учетной и остаточной балансовой стоимости основных фондов и изменении цен на фондобразующую продукцию.

Переоценки основных фондов бюджетных учреждений проводилась по состоянию на 01.01.2003 г. и 01.01.2007 г. по распоряжению Правительства Российской Федерации. Порядок проведения этой переоценки предусмотрено периодическое проведение такой переоценки в соответствии с уровнем инфляции.

Ввод в действие основных фондов - стоимость законченных строительством и принятых в эксплуатацию в установленном порядке объектов строительства - зданий, сооружений, пусковых комплексов, их очередей, а также оборудования, инструмента, инвентаря, многолетних насаждений, рабочего и продуктивного скота. В формах статистического наблюдения ввод в действие основных фондов отражается одновременно с вводом в действие производственных мощностей и объектов жилищно-гражданского назначения на основании актов приемки законченных строительством объектов и документов, подтверждающих государственную регистрацию (по видам объектов, по которым предусмотрена такая регистрация).

Коэффициент обновления основных фондов - это отношение основных фондов, введенных в действие в течение года, к их наличию на конец года, в процентах. Этот показатель отражает удельный вес новых (введенных за год) основных фондов в их общем объеме.

Коэффициент выбытия основных фондов - это отношение ликвидированных за год основных фондов к их наличию на начало года, в процентах. Данный показатель, наряду с коэффициентом обновления, характеризует интенсивность процесса обновления основных фондов.

Износ основных фондов - это частичная или полная утрата основными фондами потребительских свойств и стоимости в процессе эксплуатации, под воздействием сил природы и вследствие технического прогресса. Нормы и методы начисления износа определяются порядком бухгалтерского, налогового и статистического учета.

Степень износа основных фондов - отношение накопленного к определенной дате износа имеющихся основных фондов (разницы их полной учетной и остаточной балансовой стоимости) к полной учетной стоимости этих основных фондов на ту же дату, в процентах.

Темпы роста (снижения) основных фондов - это индекс, отражающий изменение стоимости основных фондов в динамике, не связанное с изменением цен на эти основные фонды.

ПРЕДПРИЯТИЯ И ОРГАНИЗАЦИИ

*Общая характеристика
предприятий и организаций*

Малое предпринимательство

*Деятельность организаций
с участием иностранного
капитала*

*Деловая активность
организаций*

Приватизация

ПРЕДПРИЯТИЯ И ОРГАНИЗАЦИИ

ОБЩАЯ ХАРАКТЕРИСТИКА ПРЕДПРИЯТИЙ И ОРГАНИЗАЦИЙ	241
13.1. Распределение предприятий и организаций, зарегистрированных в Статрегистре Белгородстата, по видам экономической деятельности	241
13.2. Распределение предприятий и организаций, зарегистрированных в Статрегистре Белгородстата, по формам собственности	244
13.3. Оборот организаций по видам экономической деятельности	245
МАЛОЕ ПРЕДПРИНИМАТЕЛЬСТВО	248
13.4. Число малых предприятий по видам экономической деятельности	248
13.5. Средняя численность работников малых предприятий по видам экономической деятельности	250
13.6. Оборот малых предприятий по видам экономической деятельности	252
ДЕЯТЕЛЬНОСТЬ ОРГАНИЗАЦИЙ С УЧАСТИЕМ ИНОСТРАННОГО КАПИТАЛА	254
13.7. Основные показатели деятельности организаций с участием иностранного капитала по видам экономической деятельности в 2015 г. (без учета микропредприятий)	254
13.8. Распределение действующих организаций с участием иностранного капитала по видам экономической деятельности на конец 2015 г. (диаграмма)	255
13.9. Число действующих организаций с участием иностранного капитала отдельных стран	255
ДЕЛОВАЯ АКТИВНОСТЬ ОРГАНИЗАЦИЙ	256
13.10. Индекс предпринимательской уверенности организаций	256
13.11. Основные индикаторы деловой активности строительных организаций	256
13.12. Оценка основных факторов, ограничивающих деловую активность строительных организаций	256
13.13. Основные индикаторы деловой активности организаций различных видов деятельности, оказывающих услуги	257
13.14. Оценка основных факторов, ограничивающих деловую активность организаций различных видов деятельности, оказывающих услуги	257
13.15. Основные индикаторы деловой активности организаций розничной торговли	258
13.16. Оценка основных факторов, ограничивающих деловую активность организаций розничной торговли	258
ПРИВАТИЗАЦИЯ	259
13.17. Приватизация имущественных комплексов государственных и муниципальных унитарных предприятий по формам собственности и способам приватизации	259
13.18. Распределение приватизированных имущественных комплексов государственных и муниципальных унитарных предприятий по видам экономической деятельности	259
13.19. Поступление средств от приватизации государственного и муниципального имущества и их распределение	260
13.20. Распределение средств от приватизации государственного и муниципального имущества в 2015 г. по формам собственности	261
13.21. Приватизация жилищного фонда	262
Методологические пояснения	262

ОБЩАЯ ХАРАКТЕРИСТИКА ПРЕДПРИЯТИЙ И ОРГАНИЗАЦИЙ

13.1. РАСПРЕДЕЛЕНИЕ ПРЕДПРИЯТИЙ И ОРГАНИЗАЦИЙ, ЗАРЕГИСТРИРОВАННЫХ В СТАТРЕГИСТРЕ БЕЛГОРОДСТАТА, ПО ВИДАМ ЭКОНОМИЧЕСКОЙ ДЕЯТЕЛЬНОСТИ¹⁾

(на 1 января)

	2006	2011	2012	2013	2014	2015	2016
Число предприятий и организаций							
Всего	25856	32733	33461	33461	34799	36119	37326
в том числе по видам экономической деятельности:							
сельское хозяйство, охота и лесное хозяйство	2011	1463	1312	1184	1149	1130	1141
рыболовство, рыбоводство	51	67	60	56	57	63	60
добыча полезных ископаемых	42	64	64	61	60	66	66
обрабатывающие производства	2485	3247	3271	3256	3342	3418	3533
в том числе:							
производство пищевых продуктов, включая напитки, и табака	509	538	510	488	500	506	533
текстильное и швейное производство	105	117	111	107	107	106	107
производство кожи, изделий из кожи и производство обуви	20	19	19	17	16	15	13
обработка древесины и производство изделий из дерева	130	196	180	179	168	169	166
целлюлозно-бумажное производство; издательская и полиграфическая деятельность	228	292	304	297	294	294	292
производство кокса, нефтепродуктов и ядерных материалов	1	7	7	6	9	9	9
химическое производство	181	195	193	195	209	210	205
производство резиновых и пластмассовых изделий	106	189	199	201	218	220	218
производство прочих неметаллических минеральных продуктов	239	391	405	408	440	445	443
металлургическое производство и производство готовых металлических изделий	223	364	390	416	419	440	477
из них металлургическое производство	8	23	23	19	19	20	21
производство машин и оборудования	388	425	419	403	401	401	422
производство электрооборудования, электронного и оптического оборудования	149	239	245	258	282	305	331
производство транспортных средств и оборудования	20	33	31	30	31	32	34
прочие производства	186	242	258	251	248	266	283
производство и распределение электроэнергии, газа и воды	97	132	135	128	136	133	137
строительство	2360	3888	4034	4037	4239	4458	4572

ПРЕДПРИЯТИЯ И ОРГАНИЗАЦИИ

Продолжение табл. 13.1

	2006	2011	2012	2013	2014	2015	2016
оптовая и розничная торговля; ремонт автотранспортных средств, мотоциклов, бытовых изделий и предметов личного пользования	7228	10676	11139	11172	11787	12285	12868
в том числе:							
торговля автотранспортными средствами и мотоциклами, их техническое обслуживание и ремонт	536	903	938	934	951	980	1035
оптовая торговля, включая торговлю через агентов, кроме торговли автотранспортными средствами и мотоциклами	4615	7237	7661	7755	8230	8639	9143
розничная торговля, кроме торговли автотранспортными средствами и мотоциклами; ремонт бытовых изделий и предметов личного пользования	2077	2536	2540	2483	2606	2666	2690
гостиницы и рестораны	253	472	471	491	518	553	596
транспорт и связь	1176	1976	2143	2250	2204	2428	2601
из них связь	160	205	212	211	211	216	212
финансовая деятельность	720	816	678	634	652	668	655
операции с недвижимым имуществом, аренда и предоставление услуг	2874	4610	4805	4790	5068	5294	5489
государственное управление и обеспечение военной безопасности; социальное страхование	806	888	861	854	973	1007	1024
образование	1754	1659	1653	1605	1568	1517	1493
здравоохранение и предоставление социальных услуг	979	501	533	551	590	607	627
предоставление прочих коммунальных, социальных и персональных услуг	3019	2272	2300	2390	2454	2490	2463
деятельность домашних хозяйств	1	2	2	2	2	2	1
В процентах к итогу							
Всего	100	100	100	100	100	100	100
в том числе по видам экономической деятельности:							
сельское хозяйство, охота и лесное хозяйство	7,8	4,5	3,9	3,5	3,3	3,1	3,1
рыболовство, рыбоводство	0,2	0,2	0,2	0,2	0,2	0,2	0,2
добыча полезных ископаемых	0,2	0,2	0,2	0,2	0,2	0,2	0,2
обрабатывающие производства	9,6	9,9	9,8	9,7	9,6	9,5	9,5
в том числе:							
производство пищевых продуктов, включая напитки, и табака	2,0	1,6	1,5	1,5	1,4	1,4	1,4
текстильное и швейное производство	0,4	0,4	0,3	0,3	0,3	0,3	0,3
производство кожи, изделий из кожи и производство обуви	0,1	0,1	0,1	0,1	0,1	0,1	0,0
обработка древесины и производство изделий из дерева	0,5	0,6	0,5	0,5	0,5	0,5	0,4
целлюлозно-бумажное производство; издательская и полиграфическая деятельность	0,9	0,9	0,9	0,9	0,8	0,8	0,8

ПРЕДПРИЯТИЯ И ОРГАНИЗАЦИИ

Продолжение табл. 13.1

	2006	2011	2012	2013	2014	2015	2016
производство кокса, нефтепродуктов и ядерных материалов	0,0	0,0	0,0	0,0	0,0	0,0	0,0
химическое производство	0,7	0,6	0,6	0,6	0,6	0,6	0,6
производство резиновых и пластмассовых изделий	0,4	0,6	0,6	0,6	0,6	0,6	0,6
производство прочих неметаллических минеральных продуктов	0,9	1,2	1,2	1,2	1,3	1,2	1,2
металлургическое производство и производство готовых металлических изделий	0,8	1,1	1,2	1,2	1,2	1,2	1,3
из них металлургическое производство	0,0	0,1	0,1	0,1	0,1	0,1	0,1
производство машин и оборудования	1,5	1,3	1,3	1,2	1,2	1,1	1,1
производство электрооборудования, электронного и оптического оборудования	0,6	0,7	0,7	0,8	0,8	0,9	0,9
производство транспортных средств и оборудования	0,1	0,1	0,1	0,1	0,1	0,1	0,1
прочие производства	0,7	0,7	0,8	0,7	0,7	0,7	0,8
производство и распределение электроэнергии, газа и воды	0,4	0,4	0,4	0,4	0,4	0,4	0,4
строительство	9,1	11,9	12,0	12,1	12,2	12,3	12,2
оптовая и розничная торговля; ремонт автотранспортных средств, мотоциклов, бытовых изделий и предметов личного пользования	27,9	32,6	33,3	33,4	33,8	34,0	34,4
в том числе:							
торговля автотранспортными средствами и мотоциклами, их техническое обслуживание и ремонт	2,1	2,8	2,8	2,8	2,7	2,7	2,7
оптовая торговля, включая торговлю через агентов, кроме торговли автотранспортными средствами и мотоциклами	17,8	22,1	22,9	23,2	23,7	23,9	24,5
розничная торговля, кроме торговли автотранспортными средствами и мотоциклами; ремонт бытовых изделий и предметов личного пользования	8,0	7,7	7,6	7,4	7,5	7,4	7,2
гостиницы и рестораны	1,0	1,5	1,4	1,5	1,5	1,5	1,6
транспорт и связь	4,5	6,0	6,4	6,7	6,3	6,7	7,0
из них связь	0,6	0,6	0,6	0,6	0,6	0,6	0,6
финансовая деятельность	2,8	2,5	2,0	1,9	1,9	1,8	1,7
операции с недвижимым имуществом, аренда и предоставление услуг	11,1	14,1	14,4	14,3	14,5	14,7	14,7
государственное управление и обеспечение военной безопасности; социальное страхование	3,1	2,7	2,6	2,6	2,8	2,8	2,7
образование	6,8	5,1	4,9	4,8	4,5	4,2	4,0
здравоохранение и предоставление социальных услуг	3,8	1,5	1,6	1,6	1,7	1,7	1,7
предоставление прочих коммунальных, социальных и персональных услуг	11,7	6,9	6,9	7,1	7,1	6,9	6,6
деятельность домашних хозяйств	0,0	0,0	0,0	0,0	0,0	0,0	0,0

¹⁾ Здесь и в табл. 13.2. по данным государственной регистрации.

**13.2. РАСПРЕДЕЛЕНИЕ ПРЕДПРИЯТИЙ И ОРГАНИЗАЦИЙ,
ЗАРЕГИСТРИРОВАННЫХ В СТАТРЕГИСТРЕ БЕЛГОРОДСТАТА,
ПО ФОРМАМ СОБСТВЕННОСТИ**

(на 1 января)

	2001	2006	2011	2012	2013	2014	2015	2016
Число предприятий и организаций								
Всего	24115	25856	32733	33461	33461	34799	36119	37326
в том числе по формам собственности:								
государственная	620	832	724	652	656	726	742	733
муниципальная	3860	4018	2674	2690	2673	2708	2642	2608
частная	14180	18151	26179	26903	26961	28097	29256	30413
собственность общественных и религиозных организаций (объединений)	3248	1820	1662	1625	1602	1598	1606	1544
прочие формы собственности, включая смешанную российскую, собственность государственных корпораций, иностранную, совместную российскую и иностранную	2207	1035	1494	1591	1569	1670	1873	2028
В процентах к итогу								
Всего	100	100	100	100	100	100	100	100
в том числе по формам собственности:								
государственная	2,6	3,2	2,2	2,0	2,0	2,1	2,1	2,0
муниципальная	16,0	15,5	8,2	8,0	8,0	7,8	7,3	7,0
частная	58,8	70,2	80,0	80,4	80,6	80,7	81,0	81,5
собственность общественных и религиозных организаций (объединений)	13,5	7,1	5,1	4,9	4,8	4,6	4,4	4,1
прочие формы собственности, включая смешанную российскую, собственность государственных корпораций, иностранную, совместную российскую и иностранную	9,1	4,0	4,5	4,7	4,6	4,8	5,2	5,4

13.3. ОБОРОТ ОРГАНИЗАЦИЙ ПО ВИДАМ ЭКОНОМИЧЕСКОЙ ДЕЯТЕЛЬНОСТИ¹⁾

(в фактически действовавших ценах; миллионов рублей)

	2005	2010	2011	2012	2013	2014	2015
Оборот организаций - всего	283057,5	817822,7	1032342,1	1138001,7	1189445,4	1339056,6	1490644,0
из него по видам экономической деятельности:							
сельское хозяйство, охота и лесное хозяйство	17346,6	74112,7	94633,1	112157,3	112895,0	145180,4	162942,3
рыболовство, рыбоводство	82,6	146,8	154,0	363,8	414,1	343,1	360,6
добыча полезных ископаемых	44888,5	95282,5	137871,7	118914,9	119707,6	111224,8	108140,3
обрабатывающие производства	99309,2	270435,1	313891,3	353660,6	360689,2	427525,0	503414,1
в том числе:							
производство пищевых продуктов, включая напитки, и табака	36609,8	132360,2	149586,7	180937,5	198606,2	251059,8	308330,5
текстильное и швейное производство	233,6	561,1	739,9	631,0	644,0	727,3	798,5
производство кожи, изделий из кожи и производство обуви	59,2	165,0	161,9	141,1	306,4	246,5	252,6
обработка древесины и производство изделий из дерева	378,5	293,2	477,4	504,6	477,8	507,9	554,0
целлюлозно-бумажное производство; издательская и полиграфическая деятельность	676,5	2016,4	3855,8	4058,2	5024,6	5169,1	6646,1
химическое производство	3170,3	7222,7	7713,1	9984,2	8888,5	10214,9	13270,3
производство резиновых и пластмассовых изделий	559,3	2730,8	2523,5	2709,0	3041,4	3995,9	5881,0

ПРЕДПРИЯТИЯ И ОРГАНИЗАЦИИ

Продолжение табл. 13.3

	2005	2010	2011	2012	2013	2014	2015
производство прочих неметаллических минеральных продуктов	9333,8	21892,7	27085,4	38262,6	35109,8	33302,0	29674,6
металлургическое производство и производство готовых металлических изделий	39486,0	78995,8	93418,5	89615,7	81812,5	95327,5	106071,2
из них металлургическое производство	31811,3	58969,8	72551,0	66411,7	59660,6	75384,5	78563,9
производство машин и оборудования	5723,4	8576,0	11786,1	9457,0	11111,5	12784,4	13130,7
производство электрооборудования, электронного и оптического оборудования	2245,7	5019,3	4851,2	5121,8	5993,1	6034,1	7848,3
производство транспортных средств и оборудования	42,3	641,2	929,1	1547,4	1156,3	997,4	1012,2
прочие производства	790,8	9336,6	9792,1	9765,7	7988,2	6547,3	9272,3
производство и распределение электроэнергии, газа и воды	17289,7	46248,9	62033,4	63152,5	99969,6	92377,6	76812,5
строительство	15361,3	33075,0	75093,5	75387,3	66615,7	57433,4	54357,0
оптовая и розничная торговля; ремонт автотранспортных средств, мотоциклов, бытовых изделий и предметов личного пользования	65787,5	239974,9	279958,5	335195,0	344422,4	402605,7	471713,3
в том числе:							
торговля автотранспортными средствами и мотоциклами, их техническое обслуживание и ремонт	3876,1	13477,4	25895,6	26821,5	29335,4	34570,7	42242,5

ПРЕДПРИЯТИЯ И ОРГАНИЗАЦИИ

Продолжение табл. 13.3

	2005	2010	2011	2012	2013	2014	2015
оптовая торговля, включая торговлю через агентов, кроме торговли автотранспортными средствами и мотоциклами	48230,2	188726,0	214377,8	249719,3	249072,8	295594,2	342625,4
розничная торговля, кроме торговли автотранспортными средствами и мотоциклами; ремонт бытовых изделий и предметов личного пользования	13681,2	37771,4	51083,9	58654,1	66014,3	72440,9	86845,4
гостиницы и рестораны	760,1	2627,2	3740,8	3725,6	3969,2	4150,5	4290,7
транспорт и связь	14473,9	28575,3	30766,1	32898,7	35040,0	39341,5	46527,7
из них связь	4425,7	9802,3	11024,8	12347,7	13043,1	13768,4	13696,4
операции с недвижимым имуществом, аренда и предоставление услуг	4625,0	19668,8	23650,7	32573,0	34306,9	35259,2	35250,8
из них научные исследования и разработки	297,7	314,0	294,4	494,1	427,2	1049,8	1284,5
государственное управление и обеспечение военной безопасности; социальное страхование	188,7	548,0	671,5	609,9	229,2	290,2	293,9
образование	1311,3	3241,8	3937,8	3224,1	4009,8	4081,9	4222,1
здравоохранение и предоставление социальных услуг	518,4	1888,1	2224,0	2657,9	3143,3	14163,7	16673,5
предоставление прочих коммунальных, социальных и персональных услуг	686,5	1395,0	2197,6	2568,8	2788,2	3219,6	3141,2

¹⁾ Без учета деятельности финансовых организаций.

МАЛОЕ ПРЕДПРИНИМАТЕЛЬСТВО

13.4. ЧИСЛО МАЛЫХ ПРЕДПРИЯТИЙ ПО ВИДАМ ЭКОНОМИЧЕСКОЙ ДЕЯТЕЛЬНОСТИ¹⁾

(на конец года)

	2014				2015			
	Малые предприятия (включая микропредприятия)		из них малые предприятия (без микропредприятий)		Малые предприятия (включая микропредприятия)		из них малые предприятия (без микропредприятий)	
	единиц	в процентах к итогу	единиц	в процентах к итогу	единиц	в процентах к итогу	единиц	в процентах к итогу
Всего	24351	100	2567	100	24347	100	2563	100
из него:								
сельское хозяйство, охота и лесное хозяйство	539	2,2	99	3,9	519	2,1	79	3,1
рыболовство, рыбоводство	46	0,2	11	0,4	43	0,2	8	0,3
добыча полезных ископаемых	36	0,1	7	0,3	36	0,1	7	0,3
обрабатывающие производства	2530	10,4	403	15,7	2506	10,3	379	14,8
в том числе:								
производство пищевых продуктов, включая напитки, и табака	318	1,3	73	2,8	308	1,3	63	2,5
текстильное и швейное производство	95	0,4	17	0,7	96	0,4	18	0,7
производство кожи, изделий из кожи и производство обуви	10	0,0	4	0,2	11	0,0	5	0,2
обработка древесины и производство изделий из дерева	126	0,5	14	0,5	125	0,5	13	0,5
целлюлозно-бумажное производство; издательская и полиграфическая деятельность	200	0,8	21	0,8	201	0,8	22	0,9
химическое производство	157	0,6	30	1,2	151	0,6	24	0,9
производство резиновых и пластмассовых изделий	180	0,7	24	0,9	182	0,7	26	1,0
производство прочих неметаллических минеральных продуктов	340	1,4	53	2,1	335	1,4	48	1,9
металлургическое производство и производство готовых металлических изделий	330	1,4	49	1,9	321	1,3	40	1,6

ПРЕДПРИЯТИЯ И ОРГАНИЗАЦИИ

Продолжение табл. 13.4

	2014				2015			
	Малые предприятия (включая микропредприятия)		из них малые предприятия (без микропредприятий)		Малые предприятия (включая микропредприятия)		из них малые предприятия (без микропредприятий)	
	единиц	в процентах к итогу	единиц	в процентах к итогу	единиц	в процентах к итогу	единиц	в процентах к итогу
производство машин и оборудования (без производства оружия и боеприпасов)	316	1,3	60	2,3	309	1,3	53	2,1
производство электрооборудования, электронного и оптического оборудования	229	0,9	28	1,1	234	1,0	33	1,3
производство транспортных средств и оборудования	19	0,1	2	0,1	20	0,1	3	0,1
прочие производства	205	0,8	28	1,1	207	0,9	30	1,2
производство и распределение электроэнергии, газа и воды	66	0,3	16	0,6	64	0,3	14	0,5
строительство	3547	14,6	492	19,2	3530	14,5	475	18,5
оптовая и розничная торговля; ремонт автотранспортных средств, мотоциклов, бытовых изделий и предметов личного пользования	10155	41,7	798	31,1	10250	42,1	893	34,8
гостиницы и рестораны	450	1,8	75	2,9	443	1,8	68	2,7
транспорт и связь	1786	7,3	153	6,0	1770	7,3	137	5,3
из них связь	154	0,6	18	0,7	155	0,6	19	0,7
финансовая деятельность	328	1,3	12	0,5	329	1,4	13	0,5
операции с недвижимым имуществом, аренда и предоставление услуг	4065	16,7	430	16,8	4056	16,7	421	16,4
образование	80	0,3	3	0,1	78	0,3	1	0,0
здравоохранение и предоставление социальных услуг	334	1,4	25	1,0	336	1,4	27	1,1
предоставление прочих коммунальных, социальных и персональных услуг	389	1,6	43	1,7	387	1,6	41	1,6

¹⁾ Здесь и в табл. 13.5, 13.6 данные за 2015 г. получены на основе выборочных обследований малых предприятий, включая досчет на микропредприятия. Обследование малых предприятий проведено без учета изменений критериев отнесения организаций к субъектам малого и среднего предпринимательства, установленных Федеральным законом от 29.06.2015 №156-ФЗ и постановлением Правительства Российской Федерации от 13.07.2015 №702. Данные по микропредприятиям за 2015 г. отсутствуют, т.к. в год проведения сплошного наблюдения за деятельностью субъектов малого и среднего предпринимательства соответствующие выборочные наблюдения не производятся.

**13.5. СРЕДНЯЯ ЧИСЛЕННОСТЬ РАБОТНИКОВ МАЛЫХ ПРЕДПРИЯТИЙ
ПО ВИДАМ ЭКОНОМИЧЕСКОЙ ДЕЯТЕЛЬНОСТИ¹⁾**

	2014				2015			
	Малые предприятия (включая микропредприятия)		из них малые предприятия (без микропредприятий)		Малые предприятия (включая микропредприятия)		из них малые предприятия (без микропредприятий)	
	человек	в процентах к итогу	человек	в процентах к итогу	человек	в процентах к итогу	человек	в процентах к итогу
Всего	105384	100	73251	100	105740	100	73599	100
из нее:								
сельское хозяйство, охота и лесное хозяйство	3113	3,0	2463	3,4	3318	3,1	2668	3,6
рыболовство, рыбоводство	328	0,3	255	0,3	311	0,3	238	0,3
добыча полезных ископаемых	72	0,1	46	0,1	96	0,1	70	0,1
обрабатывающие производства	18466	17,5	14116	19,3	18156	17,2	13802	18,8
в том числе:								
производство пищевых продуктов, включая напитки, и табака	3153	3,0	2596	3,5	3139	3,0	2581	3,5
текстильное и швейное производство	784	0,7	559	0,8	680	0,6	455	0,6
производство кожи, изделий из кожи и производство обуви	275	0,3	256	0,3	261	0,2	242	0,3
обработка древесины и производство изделий из дерева	560	0,5	349	0,5	553	0,5	342	0,5
целлюлозно-бумажное производство; издательская и полиграфическая деятельность	770	0,7	487	0,7	869	0,8	585	0,8
химическое производство	1198	1,1	909	1,2	1162	1,1	873	1,2
производство резиновых и пластмассовых изделий	926	0,9	682	0,9	1111	1,1	867	1,2
производство прочих неметаллических минеральных продуктов	1775	1,7	1562	2,1	1850	1,7	1636	2,2
металлургическое производство и производство готовых металлических изделий	2115	2,0	1368	1,9	1986	1,9	1239	1,7

ПРЕДПРИЯТИЯ И ОРГАНИЗАЦИИ

Продолжение табл. 13.5

	2014				2015			
	Малые предприятия (включая микропредприятия)		из них малые предприятия (без микропредприятий)		Малые предприятия (включая микропредприятия)		из них малые предприятия (без микропредприятий)	
	человек	в процентах к итогу	человек	в процентах к итогу	человек	в процентах к итогу	человек	в процентах к итогу
производство машин и оборудования (без производства оружия и боеприпасов)	3745	3,6	3189	4,4	3560	3,4	3003	4,1
производство электрооборудования, электронного и оптического оборудования	1546	1,5	964	1,3	1485	1,4	903	1,2
производство транспортных средств и оборудования	102	0,1	... ²⁾	... ²⁾	100	0,1	70	0,1
прочие производства	1515	1,4	1123	1,5	1398	1,3	1006	1,4
производство и распределение электроэнергии, газа и воды	760	0,7	670	0,9	701	0,7	611	0,8
строительство	19905	18,9	15551	21,2	20009	18,9	15655	21,3
оптовая и розничная торговля; ремонт автотранспортных средств, мотоциклов, бытовых изделий и предметов личного пользования	24926	23,7	12933	17,7	25459	24,1	13467	18,3
гостиницы и рестораны	4262	4,0	3248	4,4	3703	3,5	2689	3,7
транспорт и связь	6646	6,3	4504	6,1	6743	6,4	4599	6,2
из них связь	1057	1,0	750	1,0	1158	1,1	851	1,2
финансовая деятельность	774	0,7	402	0,5	698	0,7	326	0,4
операции с недвижимым имуществом, аренда и предоставление услуг	22679	21,5	16869	23,0	23116	21,9	17305	23,5
образование	96	0,1	31	0,0	81	0,1	... ²⁾	... ²⁾
здравоохранение и предоставление социальных услуг	1282	1,2	687	0,9	1262	1,2	667	0,9
предоставление прочих коммунальных, социальных и персональных услуг	2074	2,0	1475	2,0	2087	2,0	1488	2,0

¹⁾ Без внешних совместителей и работников, выполнявших работы по договорам гражданско-правового характера.

²⁾ Данные не публикуются в целях обеспечения конфиденциальности первичных статистических данных, полученных от организаций, в соответствии с Федеральным законом от 29.11.07 №282-ФЗ "Об официальном статистическом учете и системе государственной статистики в Российской Федерации".

13.6. ОБОРОТ МАЛЫХ ПРЕДПРИЯТИЙ ПО ВИДАМ ЭКОНОМИЧЕСКОЙ ДЕЯТЕЛЬНОСТИ¹⁾

(в фактически действовавших ценах)

	2014				2015			
	Малые предприятия (включая микропредприятия)		из них малые предприятия (без микропредприятий)		Малые предприятия (включая микропредприятия)		из них малые предприятия (без микропредприятий)	
	млн. руб.	в процентах к итогу	млн. руб.	в процентах к итогу	млн. руб.	в процентах к итогу	млн. руб.	в процентах к итогу
Всего	246525,9	100	156826,2	100	262817,5	100	161814,8	100
из него:								
сельское хозяйство, охота и лесное хозяйство	5240,8	2,1	4340,6	2,8	5694,5	2,2	4794,2	3,0
рыболовство, рыбоводство	342,6	0,1	220,5	0,1	360,4	0,1	238,3	0,1
добыча полезных ископаемых	47,7	0,0	19,7	0,0	36,9	0,0	9,0	0,0
обрабатывающие производства	29988,6	12,2	22627,2	14,4	29628,0	11,3	22266,5	13,8
в том числе:								
производство пищевых продуктов, включая напитки, и табака	7046,3	2,9	5991,8	3,8	5695,4	2,2	4640,8	2,9
текстильное и швейное производство	329,5	0,1	175,0	0,1	305,9	0,1	151,5	0,1
производство кожи, изделий из кожи и производство обуви	133,1	0,1	120,0	0,1	154,7	0,1	141,6	0,1
обработка древесины и производство изделий из дерева	454,5	0,2	224,5	0,1	496,2	0,2	266,3	0,2
целлюлозно-бумажное производство; издательская полиграфическая деятельность	1494,2	0,6	1103,8	0,7	1906,2	0,7	1515,9	0,9
химическое производство	3495,4	1,4	2913,9	1,9	3055,4	1,2	2474,0	1,5
производство резиновых и пластмассовых изделий	2205,1	0,9	1574,1	1,0	3560,5	1,4	2929,5	1,8
производство прочих неметаллических минеральных продуктов	3157,0	1,3	2614,0	1,7	3070,4	1,2	2527,4	1,6
металлургическое производство и производство готовых металлических изделий	3290,6	1,3	1743,0	1,1	3384,4	1,3	1836,7	1,1

ПРЕДПРИЯТИЯ И ОРГАНИЗАЦИИ

Продолжение табл. 13.6

	2014				2015			
	Малые предприятия (включая микропредприятия)		из них малые предприятия (без микропредприятий)		Малые предприятия (включая микропредприятия)		из них малые предприятия (без микропредприятий)	
	млн. руб.	в процентах к итогу	млн. руб.	в процентах к итогу	млн. руб.	в процентах к итогу	млн. руб.	в процентах к итогу
производство машин и оборудования	3923,7	1,6	3131,6	2,0	3408,8	1,3	2616,8	1,6
производство электрооборудования, электронного и оптического оборудования	2754,3	1,1	1908,3	1,2	2529,8	1,0	1683,8	1,0
производство транспортных средств и оборудования	238,3	0,1	... ¹⁾	... ¹⁾	297,1	0,1	205,5	0,1
прочие производства	1465,6	0,6	980,3	0,6	1762,1	0,7	1276,8	0,8
производство и распределение электроэнергии, газа и воды	635,4	0,3	451,9	0,3	550,0	0,2	366,5	0,2
строительство оптовой и розничная торговля; ремонт автотранспортных средств, мотоциклов, бытовых изделий и предметов личного пользования	35364,5	14,3	29198,3	18,6	27366,4	10,4	21200,2	13,1
гостиницы и рестораны	136230,5	55,3	76346,0	48,7	154446,1	58,8	88258,4	54,5
транспорт и связь	2685,0	1,1	1889,2	1,2	2682,7	1,0	1886,9	1,2
из них связь	10942,6	4,4	5478,1	3,5	16445,5	6,3	5981,0	3,7
финансовая деятельность	1361,5	0,6	885,6	0,6	1380,8	0,5	904,9	0,6
операции с недвижимым имуществом, аренда и предоставление услуг	1505,5	0,6	935,6	0,6	1068,9	0,4	499,1	0,3
образование	21521,8	8,7	14136,1	9,0	22269,4	8,5	14883,6	9,2
здравоохранение и предоставление социальных услуг	71,9	0,0	13,2	0,0	72,3	0,0	... ¹⁾	... ¹⁾
предоставление прочих коммунальных, социальных и персональных услуг	926,5	0,4	467,1	0,3	1173,3	0,4	713,9	0,4
	1022,6	0,4	702,9	0,4	1023,2	0,4	703,5	0,4

¹⁾Данные не публикуются в целях обеспечения конфиденциальности первичных статистических данных, полученных от организаций, в соответствии с Федеральным законом от 29.11.07 №282-ФЗ "Об официальном статистическом учете и системе государственной статистики в Российской Федерации".

ДЕЯТЕЛЬНОСТЬ ОРГАНИЗАЦИЙ С УЧАСТИЕМ ИНОСТРАННОГО КАПИТАЛА

13.7. ОСНОВНЫЕ ПОКАЗАТЕЛИ ДЕЯТЕЛЬНОСТИ ОРГАНИЗАЦИЙ С УЧАСТИЕМ ИНОСТРАННОГО КАПИТАЛА ПО ВИДАМ ЭКОНОМИЧЕСКОЙ ДЕЯТЕЛЬНОСТИ в 2015 г. (без учета микропредприятий)

	<i>Число действующих организаций (на конец года)</i>	<i>Среднесписочная численность работников (без внешних совместителей), человек</i>	<i>Оборот организаций (в фактически действовавших ценах), млн. руб.</i>
Всего	155	15580	107157,8
в том числе по видам экономической деятельности:			
сельское хозяйство, охота и лесное хозяйство	7	4902	25669,3
добыча полезных ископаемых	1	... ¹⁾	... ¹⁾
обрабатывающие производства	35	3616	24175,2
производство и распределение электроэнергии, газа и воды	3	3626	22810,4
строительство	10	318	11111,3
оптовая и розничная торговля; ремонт автотранспортных средств, мотоциклов, бытовых изделий и предметов личного пользования	73	1061	19811,0
транспорт и связь	5	138	761,7
операции с недвижимым имуществом, аренда и предоставление услуг	19	368	1427,3
здравоохранение	1	... ¹⁾	... ¹⁾
предоставление прочих коммунальных, социальных и персональных услуг	1	... ¹⁾	... ¹⁾

¹⁾Данные не публикуются в целях обеспечения конфиденциальности первичных статистических данных, полученных от организаций, в соответствии с Федеральным законом от 29.11.07 №282-ФЗ "Об официальном статистическом учете и системе государственной статистики в Российской Федерации".

13.8. РАСПРЕДЕЛЕНИЕ ДЕЙСТВУЮЩИХ ОРГАНИЗАЦИЙ С УЧАСТИЕМ ИНОСТРАННОГО КАПИТАЛА ПО ВИДАМ ЭКОНОМИЧЕСКОЙ ДЕЯТЕЛЬНОСТИ на конец 2015 г.

(в процентах к итогу)

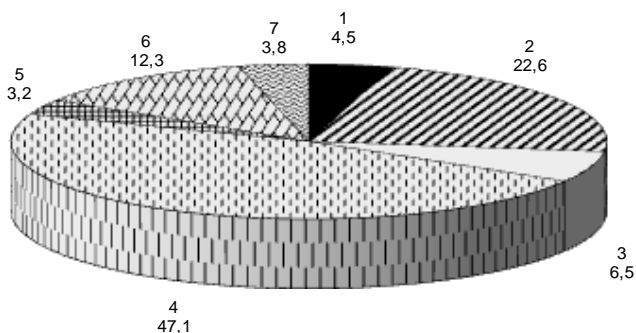

- 1 - Сельское хозяйство, охота и лесное хозяйство
- 2 - Обрабатывающие производства
- 3- Строительство
- 4 - Оптовая и розничная торговля; ремонт автотранспортных средств, мотоциклов, бытовых изделий и предметов личного пользования
- 5 - Транспорт и связь
- 6 - Операции с недвижимым имуществом, аренда и предоставление услуг
- 7 - Другие виды деятельности

13.9. ЧИСЛО ДЕЙСТВУЮЩИХ ОРГАНИЗАЦИЙ С УЧАСТИЕМ ИНОСТРАННОГО КАПИТАЛА ОТДЕЛЬНЫХ СТРАН¹⁾

(на конец года)

	2012	2013	2014	2015 ²⁾
Число действующих организаций с участием иностранного капитала - всего	430	507	526	170
из них с участием иностранного капитала стран:				
Беларусь	21	21	22	9
Германия	6	8	11	5
Кипр	32	39	33	29
Соединенное Королевство (Великобритания)	7	9	8	8
Украина	315	372	388	78
Нидерланды	5	9	9	8

¹⁾ Включая территориально-обособленные подразделения.

²⁾ Без учета микропредприятий.

ДЕЛОВАЯ АКТИВНОСТЬ ОРГАНИЗАЦИЙ

13.10. ИНДЕКС ПРЕДПРИНИМАТЕЛЬСКОЙ УВЕРЕННОСТИ ОРГАНИЗАЦИЙ

(в текущем квартале; в процентах)

	2014				2015			
	I квар- тал	II квар- тал	III квартал	IV квартал	I квар- тал	II квар- тал	III квартал	IV квартал
Обрабатывающие производства	3,3	-3,6	-8,2	-6,7	-4,1	0	-10	-4,0
Строительство	-8	-14	-11	-19	-22	-21	-28	-25
Сфера услуг	3	9	11	-3	-1	17	7	-3
Розничная торговля	10,5	7,9	11,4	-5,3	-0,9	2,7	-1,8	-4,4

13.11. ОСНОВНЫЕ ИНДИКАТОРЫ ДЕЛОВОЙ АКТИВНОСТИ СТРОИТЕЛЬНЫХ ОРГАНИЗАЦИЙ

(баланс; в процентах)

	2014				2015			
	I квартал	II квартал	III квартал	IV квартал	I квартал	II квартал	III квартал	IV квартал
Общий спрос на продукцию (портфель заказов) (уро- вень в текущем квартале)	-26	-29	-31	-31	-44	-43	-39	-38
Численность занятых (изменения в следующем квартале по сравнению с текущим кварталом)	10	2	10	-7	1	2	-16	-12

13.12. ОЦЕНКА ОСНОВНЫХ ФАКТОРОВ, ОГРАНИЧИВАЮЩИХ ДЕЛОВУЮ АКТИВНОСТЬ СТРОИТЕЛЬНЫХ ОРГАНИЗАЦИЙ

(в текущем квартале; в процентах от числа обследованных организаций)

	2014				2015			
	I квартал	II квар- тал	III квартал	IV квартал	I квартал	II квар- тал	III квартал	IV квартал
Недостаточный спрос	13	20	22	24	37	38	27	28
Высокий уровень налогообложения	23	18	26	19	23	26	21	16
Высокий процент ком- мерческого кредита	2	3	3	2	1	3	1	1
Недостаток квалифици- рованных рабочих	3	3	8	3	10	8	8	11
Недостаточный платежеспособный спрос	16	20	22	20	20	18	13	21
Высокая стоимость ма- териалов, конструкций, изделий	22	19	21	17	15	20	25	28
Конкуренция со стороны других строительных фирм	45	45	43	39	35	30	39	35

13.13. ОСНОВНЫЕ ИНДИКАТОРЫ ДЕЛОВОЙ АКТИВНОСТИ ОРГАНИЗАЦИЙ РАЗЛИЧНЫХ ВИДОВ ДЕЯТЕЛЬНОСТИ, ОКАЗЫВАЮЩИХ УСЛУГИ

(баланс; в процентах)

	2014				2015			
	I квар- тал	II квар- тал	III квар- тал	IV квар- тал	I квар- тал	II квар- тал	III квар- тал	IV квар- тал
Общий спрос на услуги (портфель заказов) (уровень в текущем квартале)	-36	-30	-26	-34	-24	-28	-26	-26
Объем оказанных услуг (в стоимостном выражении) (уровень в текущем квартале)	-36	-34	-30	-38	-32	-28	-28	-26
Экономическая ситуация (уровень в текущем квартале)	6	4	12	6	12	20	28	20
Экономическая ситуация (изменения в текущем квартале по сравнению с предыдущим кварталом)	0	4	18	-2	-4	16	10	4
Общий спрос на услуги (портфель заказов) (изменения в текущем квартале по сравнению с предыдущим кварталом)	-24	-6	2	-12	-6	2	-4	-10
Общий спрос на услуги (портфель заказов) (изменения в следующем квартале)	34	28	14	6	6	32	16	-2

13.14. ОЦЕНКА ОСНОВНЫХ ФАКТОРОВ, ОГРАНИЧИВАЮЩИХ ДЕЛОВУЮ АКТИВНОСТЬ ОРГАНИЗАЦИЙ РАЗЛИЧНЫХ ВИДОВ ДЕЯТЕЛЬНОСТИ, ОКАЗЫВАЮЩИХ УСЛУГИ

(в текущем квартале; в процентах от числа обследованных организаций)

	2014				2015			
	I квар- тал	II квар- тал	III квар- тал	IV квар- тал	I квар- тал	II квар- тал	III квар- тал	IV квар- тал
Недостаточный спрос на данный вид услуг	44	46	42	52	34	38	38	34
Существующий уровень налогообложения	34	32	30	32	28	28	28	32
Высокий процент коммерческого кредита	22	26	22	22	20	22	26	22
Недостаток финансовых средств	46	48	46	42	36	52	50	50
Недостаток квалифицированного персонала	22	16	18	16	14	18	18	18

**13.15. ОСНОВНЫЕ ИНДИКАТОРЫ ДЕЛОВОЙ АКТИВНОСТИ
ОРГАНИЗАЦИЙ РОЗНИЧНОЙ ТОРГОВЛИ**

(баланс; в процентах)

	2014				2015			
	I квар- тал	II квар- тал	III квар- тал	IV квартал	I квар- тал	II квар- тал	III квар- тал	IV квартал
Складские запасы (уровень в текущем квартале)	-10,5	10,5	10,5	0	-13,2	-13,1	0	-2,7
Экономическая ситуация (изменения в текущем квартале по сравнению с предыдущим кварталом)	0	2,6	10,5	-13,2	-2,6	0	-5,3	-5,3
Экономическая ситуация (изменения в следующем квартале)	34,2	21,0	34,2	5,3	2,6	10,6	0	-13,1

**13.16. ОЦЕНКА ОСНОВНЫХ ФАКТОРОВ, ОГРАНИЧИВАЮЩИХ ДЕЛОВУЮ
АКТИВНОСТЬ ОРГАНИЗАЦИЙ РОЗНИЧНОЙ ТОРГОВЛИ**

(в текущем квартале; в процентах от числа обследованных организаций)

	2014				2015			
	I квар- тал	II квар- тал	III квар- тал	IV квартал	I квар- тал	II квар- тал	III квар- тал	IV квартал
Высокий уровень налогообложения	50,0	47,4	52,6	50,0	39,5	39,5	39,5	42,1
Высокий процент коммерческого кредита	13,2	15,8	18,4	13,2	18,4	23,7	23,7	23,7
Недостаток финансовых средств	13,2	15,8	10,5	13,2	18,4	21,1	26,3	28,9
Недостаточный платежеспособный спрос населения	34,2	44,7	42,1	42,1	44,7	47,4	44,7	44,7
Высокие транспортные расходы	21,1	15,8	18,4	18,4	13,2	21,1	13,2	13,2
Высокая арендная плата	18,4	15,8	21,1	21,1	10,5	10,5	15,8	13,2
Недостаточный ассортимент товаров	-	-	-	-	2,6	7,9	7,9	10,5

ПРИВАТИЗАЦИЯ

13.17. ПРИВАТИЗАЦИЯ ИМУЩЕСТВЕННЫХ КОМПЛЕКСОВ ГОСУДАРСТВЕННЫХ И МУНИЦИПАЛЬНЫХ УНИТАРНЫХ ПРЕДПРИЯТИЙ ПО ФОРМАМ СОБСТВЕННОСТИ И СПОСОБАМ ПРИВАТИЗАЦИИ

	2005	2010	2011	2012	2013	2014	2015
Число приватизированных имущественных комплексов государственных и муниципальных унитарных предприятий - всего	5	-	4	-	-	1	-
в том числе по формам собственности ¹⁾ :							
федеральная	-	-	2	-	-	-	-
субъектов Российской Федерации	1	-	2	-	-	-	-
муниципальная	4	-	-	-	-	1	-
Начальная цена (цена первоначального предложения), млн. руб.	4,2	-	7,4	-	-	99,0	-
Цена сделки приватизации (рыночная стоимость), млн. руб.	4,2	-	7,6	-	-	100,0	-
Структура приватизированных имущественных комплексов государственных и муниципальных унитарных предприятий по способам приватизации, в процентах к итогу:							
преобразование унитарных предприятий	100	-	100	-	-	100	-
в хозяйственные общества	80,0	-	50,0	-	-	100,0	-
продажа имущественных комплексов государственных и муниципальных унитарных предприятий	20,0	-	50,0	-	-	-	-
в том числе:							
на аукционах	-	-	50,0	-	-	-	-
посредством публичного предложения	20,0	-	-	-	-	-	-

¹⁾По состоянию на дату приватизации.

13.18. РАСПРЕДЕЛЕНИЕ ПРИВАТИЗИРОВАННЫХ ИМУЩЕСТВЕННЫХ КОМПЛЕКСОВ ГОСУДАРСТВЕННЫХ И МУНИЦИПАЛЬНЫХ УНИТАРНЫХ ПРЕДПРИЯТИЙ ПО ВИДАМ ЭКОНОМИЧЕСКОЙ ДЕЯТЕЛЬНОСТИ

	2005	2010	2011	2012	2013	2014	2015
Число приватизированных имущественных комплексов государственных и муниципальных унитарных предприятий - всего	5	-	4	-	-	1	-
в том числе по видам экономической деятельности:							
сельское хозяйство, охота и лесное хозяйство	1	-	2	-	-	-	-
оптовая и розничная торговля; ремонт автотранспортных средств, мотоциклов, бытовых изделий и предметов личного пользования	1	-	-	-	-	1	-
из них розничная торговля, кроме торговли автотранспортными средствами и мотоциклами; ремонт бытовых изделий и предметов личного пользования	1	-	-	-	-	1	-
гостиницы и рестораны	1	-	-	-	-	-	-
транспорт и связь	1	-	1	-	-	-	-
операции с недвижимым имуществом, аренда и предоставление услуг	1	-	1	-	-	-	-
из них научные исследования и разработки	-	-	1	-	-	-	-

13.19. ПОСТУПЛЕНИЕ СРЕДСТВ ОТ ПРИВАТИЗАЦИИ ГОСУДАРСТВЕННОГО И МУНИЦИПАЛЬНОГО ИМУЩЕСТВА И ИХ РАСПРЕДЕЛЕНИЕ

(миллионов рублей)

	2000	2005	2010	2011	2012	2013	2014	2015
Получено средств от покупателей государственного и муниципального имущества - всего	8,1	132,5	957,5	289,1	575,4	1236,9	477,3	423,9
в том числе находившегося в собственности ¹⁾ :								
федеральной	0,3	-	46,3	5,8	4,9	12,8	-	-
субъектов Российской Федерации	0,8	15,4	656,1	16,0	7,4	672,3	0,0	129,8
муниципальной	7,0	117,1	255,1	267,3	563,1	551,8	477,3	294,1
Перечислено денежных средств, полученных от покупателей государственного и муниципального имущества - всего	8,1	132,5	957,5	289,1	575,4	1236,9	477,3	423,9
из них:								
в федеральный бюджет	0,3	-	46,3	5,8	4,9	12,8	-	-
в бюджеты субъектов Российской Федерации	0,9	14,2	656,1	16,0	7,4	672,3	0,0	129,8
в муниципальные бюджеты	5,1	117,0	255,1	267,3	563,1	551,8	477,3	294,1

¹⁾ По состоянию на дату приватизации.

13.20. РАСПРЕДЕЛЕНИЕ СРЕДСТВ ОТ ПРИВАТИЗАЦИИ ГОСУДАРСТВЕННОГО И МУНИЦИПАЛЬНОГО ИМУЩЕСТВА в 2015 г. ПО ФОРМАМ СОБСТВЕННОСТИ

	Всего, млн. руб.	в том числе по государственному и муниципальному имуществу, нахо- дившемуся в соб- ственности ¹⁾			Всего, про- центо в	в том числе по государственному и муниципальному имуществу, нахо- дившемуся в соб- ственности ¹⁾		
		федераль- ной	субъ- ектов Рос- сийской Феде- рации	муници- паль- ной		федераль- ной	субъ- ектов Рос- сийской Феде- рации	муници- паль- ной
Получено средств от покупателей государственного и муниципального имущества - всего	423,9	-	129,8	294,1	100	-	30,6	69,4
в том числе:								
от продажи долей в уставных капиталах обществ с ограниченной ответственностью	2,9	-	-	2,9	100	-	-	100
от продажи акций открытых акционерных обществ	127,8	-	127,8	-	100	-	100	-
от продажи государственного и муниципального имущества	293,2	-	2,0	291,2	100	-	0,7	99,3
в том числе:								
продажи зданий, строений и сооружений, объектов, строительство которых не завершено	45,1	-	-	45,1	100	-	-	100
отчуждения земельных участков	168,1	-	-	168,1	100	-	-	100
продажи арендованного государственного и муниципального имущества	78,5	-	2,0	76,5	100	-	2,5	97,5
продажи иного имущества	1,5	-	-	1,5	100	-	-	100

¹⁾ По состоянию на дату приватизации.

13.21. ПРИВАТИЗАЦИЯ ЖИЛИЩНОГО ФОНДА

	2000	2005	2010	2011	2012	2013	2014	2015	Всего с начала приватизационно состоянию на 1 января 2016
Число приватизированных жилых помещений, тыс.	7,1	15,6	5,6	2,3	3,9	6,1	2,4	2,7	252,5
Их общая площадь, тыс. м ²	341,0	700,4	228,8	85,0	163,4	268,2	95,6	113,4	12028,8

Методологические пояснения

В разделе приводятся данные о предприятиях и организациях, полученные на основе сведений о государственной регистрации, предоставляемых Федеральной налоговой службой России из Единого государственного реестра юридических лиц, а также с использованием сведений о государственной регистрации юридических лиц, поступивших в органы государственной статистики до введения в действие Федерального закона "О государственной регистрации юридических лиц и индивидуальных предпринимателей", не перерегистрированных и не ликвидированных в установленном порядке.

Государственной собственности в Российской Федерации является имущество, принадлежащее на праве собственности Российской Федерации (федеральная собственность), и имущество, принадлежащее на праве собственности субъектам Российской Федерации - республикам, краям, областям, городам федерального значения, автономной области, автономным округам (собственность субъектов Российской Федерации). Земля и другие природные ресурсы, не находящиеся в собственности граждан, юридических лиц либо муниципальных образований, являются государственной собственностью.

Имущество, принадлежащее на праве собственности городским и сельским поселениям, а также другим муниципальным образованиям, является **муниципальной собственностью**.

Частной собственностью является имущество, принадлежащее на праве собственности гражданам и юридическим лицам, за исключением отдельных видов имущества, которое в соответствии с законом не может принадлежать гражданам или юридическим лицам.

Граждане и юридические лица являются собственниками имущества, переданного им в качестве вкладов (взносов) их учредителями (участниками, членами), а также имущества, приобретенного ими по иным основаниям.

Собственностью общественных и религиозных организаций (объединений) является имущество, принадлежащее на праве собственности общественным и религиозным организациям (объединениям).

В **оборот организаций** включается стоимость отгруженных товаров собственного производства, работ и услуг, выполненных собственными силами, а также выручка от продажи приобретенных ранее на стороне товаров (без налога на добавленную стоимость, акцизов и аналогичных обязательных платежей). Объем отгруженных товаров собственного производства представляет собой стоимость тех товаров, которые произведены данным юридическим лицом и фактически отгружены или отпущены в порядке продажи, а также прямого обмена на сторону (другим юридическим и физическим лицам) в отчетном периоде, независимо от того, поступили деньги на счет продавца или нет.

Данные по этому показателю представляют совокупность организаций с соответствующим основным видом деятельности и отражают коммерческую деятельность организаций.

Организации с участием иностранного капитала. В соответствии с Федеральным законом от 9 июля 1999 г. № 160-ФЗ "Об иностранных инвестициях в Российской Федерации" российская коммерческая организация получает статус коммерческой организации с иностранными инвестициями (с участием иностранного капитала) со дня вхождения в состав ее участников иностранного инвестора.

Основной целью **обследования деловой активности организаций с видами экономической деятельности "Добыча полезных ископаемых" и "Обрабатывающие производства" (без малых предприятий)** является получение данных, характеризующих общую экономическую ситуацию, складывающуюся в организациях, а также прогнозных оценок их развития.

Результаты обследований обобщаются в виде простых и композитных индикаторов деловой активности организаций. Наиболее распространенным в международной практике композитным индикатором является индекс предпринимательской уверенности, характеризующий обобщенное состояние предпринимательского климата в том или ином секторе экономики.

Индекс предпринимательской уверенности - качественный показатель, позволяющий по ответам руководителей о прогнозе выпуска продукции, остатках и спросе на нее охарактеризовать экономическую деятельность организаций с видами деятельности "Добыча полезных ископаемых", "Обрабатывающие производства" (без малых предприятий) и дать упреждающую информацию об изменениях экономических переменных. Показатель представляет собой среднее арифметическое "балансов" ответов на вопросы об ожидаемом выпуске продукции, фактическом спросе и текущих остатках готовой продукции (последний с противоположным знаком).

"Баланс" по ожидаемому выпуску продукции определяется разностью долей респондентов, отметивших "увеличение" и "уменьшение" выпуска продукции в перспективе.

"Баланс" по спросу и остаткам готовой продукции определяется разностью долей респондентов, отметивших уровень "выше нормального" и "ниже нормального".

Обследование деловой активности организаций проводится по состоянию на 10-е число отчетного месяца.

Обследования **деловой активности строительных организаций** представляют собой репрезентативные выборочные обследования, представительные по территориальному признаку, охватывающие все группы организаций по формам собственности и размеру. При распространении выборочных оценок показателей деловой активности на генеральную совокупность они корректируются в соответствии со структурой генеральной совокупности.

В качестве **простых индикаторов** результатов обследований используются **балансы оценок показателей** (в процентах), определяемые как разность долей респондентов, отметивших "увеличение" и "уменьшение" показателя по сравнению с предыдущим периодом, или как разность долей респондентов, оценивших уровень показателя как "выше нормального" и "ниже нормального" уровня.

На основе балансов оценок рассчитывается **композитный индикатор - индекс предпринимательской уверенности**. В строительстве индекс предпринимательской уверенности определяется как среднее арифметическое значение балансов оценок уровня производственной программы и ожидаемого изменения численности занятых в строительных организациях. В разделе информация представлена по итогам обследования за IV квартал каждого анализируемого года.

Ежеквартальные обследования **деловой активности организаций розничной торговли** представляют собой репрезентативные выборочные обследования, представительные по территориальному признаку, охватывающие все группы организаций по формам собственности и размеру.

На основе балансов оценок рассчитывается **композитный индикатор - индекс предпринимательской уверенности**. В розничной торговле индекс предпринимательской уверенности рассчитывается как среднее арифметическое значение балансов оценок фактического экономического состояния, уровня складских запасов (берется с обратным знаком) и ожидаемого экономического состояния торговых организаций.

В разделе информация представлена по итогам обследования за IV квартал каждого анализируемого года.

Приватизация государственного и муниципального имущества - возмездное отчуждение находящегося в собственности Российской Федерации, субъектов Российской Федерации или

муниципальных образований имущества (объектов приватизации) в собственность физических и юридических лиц.

Унитарное предприятие - коммерческая организация, не наделенная правом собственности на закрепленное за ней собственником имущество. Имущество государственного или муниципального унитарного предприятия находится соответственно в государственной или муниципальной собственности и принадлежит такому предприятию на праве хозяйственного ведения или оперативного управления.

Имущественный комплекс унитарного предприятия - все виды имущества, предназначенные для деятельности предприятия, включая земельные участки, здания, сооружения, оборудование, инвентарь, сырье, продукцию, права требования, долги, а также права на обозначения, индивидуализирующие предприятие, его продукцию, работы и услуги (коммерческое обозначение, товарные знаки, знаки обслуживания) и другие исключительные права.

Открытое акционерное общество - коммерческая организация, уставный капитал которой разделен на определенное число акций, удостоверяющих обязательственные права участников общества (акционеров) по отношению к обществу. Акционеры не отвечают по обязательствам общества и несут риск убытков, связанных с его деятельностью, в пределах стоимости принадлежащих им акций. Акционеры вправе отчуждать принадлежащие им акции без согласия других акционеров и общества. Открытое акционерное общество вправе проводить открытую подписку на выпускаемые им акции и осуществлять их свободную продажу. Число акционеров открытого общества не ограничено.

Акция - эмиссионная ценная бумага, закрепляющая права ее владельца (акционера) на получение части прибыли акционерного общества в виде дивидендов, на участие в управлении акционерным обществом и на часть имущества, остающегося после его ликвидации. Акция является именной ценной бумагой.

ДОБЫЧА ПОЛЕЗНЫХ ИСКОПАЕМЫХ, ОБРАБАТЫВАЮЩИЕ ПРОИЗВОДСТВА, ПРОИЗВОДСТВО И РАСПРЕДЕЛЕНИЕ ЭЛЕКТРОЭНЕРГИИ, ГАЗА И ВОДЫ

*Общэкономические
показатели*

Добыча полезных ископаемых

*Обрабатывающие
производства*

*Производство и распределение
электроэнергии, газа и воды*

ДОБЫЧА ПОЛЕЗНЫХ ИСКОПАЕМЫХ, ОБРАБАТЫВАЮЩИЕ ПРОИЗВОДСТВА, ПРОИЗВОДСТВО
И РАСПРЕДЕЛЕНИЕ ЭЛЕКТРОЭНЕРГИИ, ГАЗА И ВОДЫ

ОБЩЕЭКОНОМИЧЕСКИЕ ПОКАЗАТЕЛИ	267
14.1. Объем отгруженных товаров собственного производства, выполненных работ и услуг собственными силами по видам экономической деятельности.....	267
14.2. Индексы производства по отдельным видам экономической деятельности	269
14.3. Объем отгруженных товаров собственного производства, выполненных работ и услуг собственными силами по формам собственности в 2015 г.	270
14.4. Уровень использования среднегодовой производственной мощности организаций по выпуску отдельных видов продукции обрабатывающих производств	272
14.5. Удельный расход электроэнергии на производство отдельных видов продукции	272
14.6. Удельный расход условного топлива на производство отдельных видов продукции	272
ДОБЫЧА ПОЛЕЗНЫХ ИСКОПАЕМЫХ.....	273
14.7. Добыча металлических руд и прочих полезных ископаемых	273
ОБРАБАТЫВАЮЩИЕ ПРОИЗВОДСТВА	273
ПРОИЗВОДСТВО ПИЩЕВЫХ ПРОДУКТОВ, ВКЛЮЧАЯ НАПИТКИ, И ТАБАКА	273
14.8. Производство основных видов пищевых продуктов и напитков	273
ТЕКСТИЛЬНОЕ И ШВЕЙНОЕ ПРОИЗВОДСТВО	275
14.9. Производство основных видов продукции текстильного и швейного производства	275
ОБРАБОТКА ДРЕВЕСИНЫ И ПРОИЗВОДСТВО ИЗДЕЛИЙ ИЗ ДЕРЕВА.....	275
14.10. Обработка древесины и производство изделий из дерева	275
ЦЕЛЛЮЛОЗНО-БУМАЖНОЕ ПРОИЗВОДСТВО; ИЗДАТЕЛЬСКАЯ И ПОЛИГРАФИЧЕСКАЯ ДЕЯТЕЛЬНОСТЬ.....	276
14.11. Производство основных видов продукции целлюлозно-бумажного производства, издательской и полиграфической деятельности.....	276
ХИМИЧЕСКОЕ ПРОИЗВОДСТВО	276
14.12. Производство основных видов продукции химического производства	276
ПРОИЗВОДСТВО РЕЗИНОВЫХ И ПЛАСТМАССОВЫХ ИЗДЕЛИЙ.....	277
14.13. Производство основных видов пластмассовых изделий.....	277
ПРОИЗВОДСТВО ПРОЧИХ НЕМЕТАЛЛИЧЕСКИХ МИНЕРАЛЬНЫХ ПРОДУКТОВ	277
14.14. Производство основных видов прочих неметаллических минеральных продуктов	277
МЕТАЛЛУРГИЧЕСКОЕ ПРОИЗВОДСТВО И ПРОИЗВОДСТВО ГОТОВЫХ МЕТАЛЛИЧЕСКИХ ИЗДЕЛИЙ	278
14.15. Производство основных видов продукции металлургического производства и производства готовых металлических изделий	278
ПРОЧИЕ ПРОИЗВОДСТВА	278
14.16. Производство основных видов продукции прочих производств	278
ПРОИЗВОДСТВО И РАСПРЕДЕЛЕНИЕ ЭЛЕКТРОЭНЕРГИИ, ГАЗА И ВОДЫ	279
14.17. Электробаланс	279
Методологические пояснения.....	280

ОБЩЕЭКОНОМИЧЕСКИЕ ПОКАЗАТЕЛИ

14.1. ОБЪЕМ ОТГРУЖЕННЫХ ТОВАРОВ СОБСТВЕННОГО ПРОИЗВОДСТВА, ВЫПОЛНЕННЫХ РАБОТ И УСЛУГ СОБСТВЕННЫМИ СИЛАМИ ПО ВИДАМ ЭКОНОМИЧЕСКОЙ ДЕЯТЕЛЬНОСТИ

(в фактически действовавших ценах; миллионов рублей)

	2005	2010	2011	2012	2013	2014	2015
Добыча полезных ископаемых	40389,9	73704,0	110158,1	94390,0	96017,1	84222,7	80960,6
в том числе:							
добыча металлических руд	39179,5	71238,8	106345,7	90591,4	93092,7	81748,0	78594,9
добыча прочих полезных ископаемых	1210,4	2465,3	3812,4	3798,7	2924,4	2474,7	2365,7
Обрабатывающие производства	101733,7	319536,0	369160,5	409329,8	404466,6	470245,3	543650,4
в том числе:							
производство пищевых продуктов, включая напитки, и табака	37707,5	161314,0	177453,7	215966,7	224284,1	280544,2	338713,8
текстильное и швейное производство	257,6	670,8	638,4	601,7	630,6	719,8	799,5
производство кожи, изделий из кожи и производство обуви	23,4	263,5	98,5	82,6	199,5	140,9	155,5
обработка древесины и производство изделий из дерева	346,6	470,1	530,1	523,2	439,5	541,3	545,6
целлюлозно-бумажное производство; издательская и полиграфическая деятельность	628,4	3307,1	3941,1	4251,2	4660,0	3828,8	6681,3
химическое производство	2643,6	7954,0	8039,0	8641,2	7839,1	8755,5	9825,5

ДОБЫЧА ПОЛЕЗНЫХ ИСКОПАЕМЫХ, ОБРАБАТЫВАЮЩИЕ ПРОИЗВОДСТВА, ПРОИЗВОДСТВО
И РАСПРЕДЕЛЕНИЕ ЭЛЕКТРОЭНЕРГИИ, ГАЗА И ВОДЫ

Продолжение табл. 14.1

	2005	2010	2011	2012	2013	2014	2015
производство резино- вых и пластмассовых изделий	637,3	2662,5	2038,5	2310,6	2499,2	3523,9	5318,5
производство прочих неметаллических мине- ральных продуктов	9892,4	21224,9	29131,3	36448,6	33799,1	31576,3	27864,1
металлургическое про- изводство и производ- ство готовых металли- ческих изделий	42568,2	95695,9	119415,0	112128,1	103966,2	118527,1	131455,1
производство машин и оборудования	4488,5	9575,2	11552,6	10209,6	10202,7	10800,0	11094,5
производство электро- оборудования, элек- тронного и оптического оборудования	1978,7	4147,7	4248,8	4487,5	5223,5	5900,6	5410,6
производство транспортных средств и оборудования	154,8	640,1	1060,1	2144,8	1641,3	1364,2	859,8
прочие производства	406,8	11012,6	10118,5	10634,3	8556,3	3432,9	4259,6
производство прочих материалов и веществ, не включенных в другие группировки	-	302,9	367,3	461,1	469,8	528,4	613,1
Производство и распре- деление электроэнергии, газа и воды	14705,8	22524,7	25057,8	25259,0	28868,1	27360,4	28150,0
в том числе:							
производство, передача и распределение элек- троэнергии, газа, пара и горячей воды	14028,8	21194,5	23401,5	23543,1	26670,4	25507,8	26335,7
сбор, очистка и распределение воды	677,0	1168,4	1656,3	1715,9	2197,6	1852,6	1814,4

14.2. ИНДЕКСЫ ПРОИЗВОДСТВА ПО ОТДЕЛЬНЫМ ВИДАМ ЭКОНОМИЧЕСКОЙ ДЕЯТЕЛЬНОСТИ

(в процентах к предыдущему году)

	2000	2005	2010	2011	2012	2013	2014	2015
Добыча полезных ископаемых, обрабатывающие производства, производство и распределение электроэнергии, газа и воды	109,1	112,9	113,9	108,7	105,6	102,1	102,5	105,5
Добыча полезных ископаемых	110,6	101,1	112,9	108,4	101,1	98,8	101,1	102,0
Обрабатывающие производства	108,6	117,9	114,9	108,5	109,8	104,3	104,5	108,0
из них:								
производство пищевых продуктов, включая напитки, и табака	100,5	132,9	109,9	108,6	112,4	108,2	106,8	102,6
текстильное и швейное производство	141,2	91,6	87,5	97,8	105,2	1040,3	78,4	109,3
производство кожи, изделий из кожи и производство обуви	86,8	81,2	111,2	96,5	210,8	88,0	114,6	71,0
обработка древесины и производство изделий из дерева	140,0	92,8	83,1	97,9	111,8	99,7	109,5	84,6
целлюлозно-бумажное производство; издательская и полиграфическая деятельность	99,0	172,1	107,7	117,9	110,0	103,8	101,6	133,1
производство кокса и нефтепродуктов	-	-	236,7	228,9	81,5	37,5	124,5	82,9
химическое производство	129,4	99,1	124,0	127,0	119,6	129,3	107,1	104,1
производство резиновых и пластмассовых изделий	111,3	172,0	68,7	253,9	69,1	149,6	181,2	в 2,5 р.
производство прочих неметаллических минеральных продуктов	103,9	105,9	136,2	116,6	123,8	85,1	98,4	92,1
металлургическое производство и производство готовых металлических изделий	113,2	106,8	115,9	102,9	103,1	96,7	97,5	107,1
производство машин и оборудования	120,6	114,0	134,9	90,7	134,2	95,6	111,4	99,6
производство электрооборудования, электронного и оптического оборудования	122,7	116,9	133,5	111,2	95,9	94,7	101,2	121,0
производство транспортных средств и оборудования	265,0	84,3	121,1	214,6	85,2	89,5	164,9	62,0
прочие производства	117,1	338,3	106,5	69,6	210,8	110,9	114,6	141,3
Производство и распределение электроэнергии, газа и воды	108,7	108,6	112,3	110,8	99,7	101,9	95,2	99,7

**14.3. ОБЪЕМ ОТГРУЖЕННЫХ ТОВАРОВ СОБСТВЕННОГО ПРОИЗВОДСТВА,
ВЫПОЛНЕННЫХ РАБОТ И УСЛУГ СОБСТВЕННЫМИ СИЛАМИ ПО ФОРМАМ
СОБСТВЕННОСТИ в 2015 г.**

(в фактически действовавших ценах; миллионов рублей)

	Всего	в том числе по формам собственности						
		государственная	муниципальная	собственность общественных и религиозных организаций (объединений)	частная	смешанная российская ¹⁾	иностранная	совместная российская и иностранная
Добыча полезных ископаемых	80960,6	56,4	0,7	-	79595,4	-	-	1308,1
Обрабатывающие производства	543650,4	521,2	29,5	27,1	514628,5	4234,9	23411,4	797,9
в том числе:								
производство пищевых продуктов, включая напитки, и табака	338713,8	316,7	-	-	316835,7	3784,0	17776,3	1,1
текстильное и швейное производство	799,5	44,9	4,9	8,1	741,6	-	-	-
производство кожи, изделий из кожи и производство обуви	155,5	4,5	-	-	151,0	-	-	-
обработка древесины и производство изделий из дерева	545,6	14,3	2,2	0,1	518,7	10,4	-	-
целлюлозно-бумажное производство; издательская и полиграфическая деятельность	6681,3	13,3	2,0	3,6	6662,4	-	-	-
производство кокса и нефтепродуктов	53,9	-	-	-	-	-	-	53,9
химическое производство	9825,5	15,1	0,6	-	9004,7	-	805,1	-
производство резиновых и пластмассовых изделий	5318,5	26,9	-	5,9	3580,3	-	1705,3	-
производство прочих неметаллических минеральных продуктов	27864,1	0,6	13,2	-	27354,3	15,4	477,4	3,2

ДОБЫЧА ПОЛЕЗНЫХ ИСКОПАЕМЫХ, ОБРАБАТЫВАЮЩИЕ ПРОИЗВОДСТВА, ПРОИЗВОДСТВО
И РАСПРЕДЕЛЕНИЕ ЭЛЕКТРОЭНЕРГИИ, ГАЗА И ВОДЫ

Продолжение табл. 14.3

	Всего	в том числе по формам собственности						
		государ- ственная	муници- пальная	собст- вен- ность общест- венных и религи- озных органи- заций (объеди- нений)	частная	смешан- ная россий- ская ¹⁾	ино- стран- ная	совме- стная россий- ская и ино- стран- ная
металлургическое производство и производство готовых металлических изделий	131455,1	4,1	2,4	9,4	128918,3	-	1996,3	524,5
производство машин и оборудования	11094,5	0,1	-	-	10626,0	234,1	173,9	60,3
производство электрооборудования, электронного и оптического оборудования	5410,6	67,2	4,1	-	5115,4	55,3	13,7	154,9
производство транспортных средств и оборудования	859,8	-	-	-	556,5	135,7	167,6	-
прочие производства	4259,6	13,4	0,3	-	3950,4	-	295,6	-
производство прочих материалов и веществ, не включенных в другие группировки	613,1	-	-	-	613,1	-	-	-
Производство и распределение электроэнергии, газа и воды	28150,0	804,9	3879,5	0,01	4831,4	15396,9	13,8	3223,4
в том числе:								
производство, передача и распределение электроэнергии, газа, пара и горячей воды	26335,7	215,1	2998,7	-	4491,8	15396,9	9,9	3223,4
сбор, очистка и распределение воды	1814,4	589,9	880,9	0,01	339,7	-	4,0	-

¹⁾ Включая собственность государственных корпораций и собственность потребительской кооперации.

14.4. УРОВЕНЬ ИСПОЛЬЗОВАНИЯ СРЕДНЕГОДОВОЙ ПРОИЗВОДСТВЕННОЙ МОЩНОСТИ ОРГАНИЗАЦИЙ ПО ВЫПУСКУ ОТДЕЛЬНЫХ ВИДОВ ПРОДУКЦИИ ОБРАБАТЫВАЮЩИХ ПРОИЗВОДСТВ¹⁾

(в процентах)

	2011	2012	2013	2014	2015
Мясо и субпродукты пищевые домашней птицы	95,9	95,9	92,9	86,5	95,0
Флодоовощные консервы	33,4	74,7	46,1	44,8	36,5
Цельномолочная продукция (в пересчете на молоко)	53,2	54,2	55,4	65,5	58,9
Сахар белый свекловичный в твердом состоянии	89,4	64,1	86,4	71,4	94,9
Портландцемент, цемент глиноземистый, цемент шлаковый и аналогичные цементы гидравлические	67,6	68,5	64,5	54,4	42,7

¹⁾ Без субъектов малого предпринимательства.

14.5. УДЕЛЬНЫЙ РАСХОД ЭЛЕКТРОЭНЕРГИИ НА ПРОИЗВОДСТВО ОТДЕЛЬНЫХ ВИДОВ ПРОДУКЦИИ

(киловатт-часов на тонну)

	2011	2012	2013	2014	2015
Руда железная товарная (обогащение и производство концентрата)	68,1	69,1	69,8	66,5	64,5
Прокат черных металлов (включая поковки из слитков)	91,0	86,8	88,4	... ¹⁾	... ¹⁾
Портландцемент, цемент глиноземистый, цемент шлаковый и аналогичные цементы гидравлические	90,8	89,8	89,2	... ¹⁾	... ¹⁾

¹⁾ Данные не публикуются в целях обеспечения конфиденциальности первичных статистических данных, полученных от организаций, в соответствии с Федеральным законом от 29.11.07 №282-ФЗ "Об официальном статистическом учете и системе государственной статистики в Российской Федерации".

14.6. УДЕЛЬНЫЙ РАСХОД УСЛОВНОГО ТОПЛИВА НА ПРОИЗВОДСТВО ОТДЕЛЬНЫХ ВИДОВ ПРОДУКЦИИ

(килограммов на тонну)

	2011	2012	2013	2014	2015
Прокат черных металлов (включая поковки из слитков)	81,8	79,2	79,1	... ¹⁾	... ¹⁾
Портландцемент, цемент глиноземистый, цемент шлаковый и аналогичные цементы гидравлические	209,2	209,8	204,1	... ¹⁾	... ¹⁾

¹⁾ Данные не публикуются в целях обеспечения конфиденциальности первичных статистических данных, полученных от организаций, в соответствии с Федеральным законом от 29.11.07 №282-ФЗ "Об официальном статистическом учете и системе государственной статистики в Российской Федерации".

ДОБЫЧА ПОЛЕЗНЫХ ИСКОПАЕМЫХ

14.7. ДОБЫЧА МЕТАЛЛИЧЕСКИХ РУД И ПРОЧИХ ПОЛЕЗНЫХ ИСКОПАЕМЫХ

	2010	2011	2012	2013	2014	2015	2015 в % к 2014
Руда железная товарная необогащенная, тыс. т	2357,8	2818,4	2940,0	... ¹⁾	... ¹⁾	... ¹⁾	99,0
Концентрат железорудный, тыс. т	34087,1	37367,8	37346,2	36415,6	37634,6	38571,9	102,5
Окатыши железорудные (окисленные), тыс. т	12269,1	12551,6	12477,6	... ¹⁾	... ¹⁾	... ¹⁾	100,9
Окатыши и брикеты железоруд- ные металлизованные, тыс. т	4703,0	5103,6	5299,9	... ¹⁾	... ¹⁾	... ¹⁾	102,4
Материалы строительные нерудные, тыс. м ³	4074,1	5581,1	5734,8	4372,4	3717,8	4026,8	108,3

¹⁾ Данные не публикуются в целях обеспечения конфиденциальности первичных статистически данных, полученных от организаций, в соответствии с Федеральным законом от 29.11.07 №282-ФЗ "Об официальном статистическом учете и системе государственной статистики в Российской Федерации".

ОБРАБАТЫВАЮЩИЕ ПРОИЗВОДСТВА

ПРОИЗВОДСТВО ПИЩЕВЫХ ПРОДУКТОВ, ВКЛЮЧАЯ НАПИТКИ, И ТАБАКА

14.8. ПРОИЗВОДСТВО ОСНОВНЫХ ВИДОВ ПИЩЕВЫХ ПРОДУКТОВ И НАПИТКОВ

	2010	2011	2012	2013	2014	2015	2015 в % к 2014
Мясо и субпродукты пищевые убойных животных, тыс. т	223,5	245,9	350,3	473,0	539,1	573,4	106,4
из него:							
мясо крупного рогатого скота парное, остывшее, охлажденное	3,3	2,2	2,8	3,1	2,8	5,6	201,2
свинина парная, остывшая, охлажденная	208,5	223,4	315,6	416,4	457,0	476,5	104,3
Мясо и субпродукты пищевые домашней птицы, тыс. т	514,3	566,9	609,7	648,2	660,5	689,8	104,4
Изделия колбасные, тыс. т	27,7	30,2	34,6	33,0	36,8	37,6	102,2
Полуфабрикаты мясные (мясо- содержащие) охлажденные, тыс. т	109,3	132,8	158,5	176,7	189,3	184,4	97,4
Полуфабрикаты мясные (мясо- содержащие) подмороженные и замороженные, тыс. т	102,3	146,4	161,8	185,3	211,0	244,7	116,0

ДОБЫЧА ПОЛЕЗНЫХ ИСКОПАЕМЫХ, ОБРАБАТЫВАЮЩИЕ ПРОИЗВОДСТВА, ПРОИЗВОДСТВО
И РАСПРЕДЕЛЕНИЕ ЭЛЕКТРОЭНЕРГИИ, ГАЗА И ВОДЫ

Продолжение табл. 14.8

	2010	2011	2012	2013	2014	2015	2015 в % к 2014
Изделия мясные (мясосодержащие) кулинарные, т	3223,4	4476,4	4897,5	4863,5	4740,5	4930,1	104,0
Рыба и продукты рыбные переработанные и консервированные, т	2153,9	2239,6	1829,9	1447,0	2547,4	2666,7	104,7
Флодоовощные консервы, млн. условных банок	117,5	77,2	101,8	165,2	163,7	141,0	86,1
Масла растительные нерафинированные, тыс. т	268,7	252,4	366,5	389,5	413,0	378,7	91,7
Цельномолочная продукция (в пересчете на молоко), тыс. т	222,8	228,8	239,8	271,0	280,8	281,0	100,1
Масло сливочное и пасты масляные, т	7008,8	6392,7	6857,4	6516,2	7545,2	7641,1	101,3
Сыр и творог, т	10392,3	12355,8	17337,0	24904,6	20870,7	24407,3	116,9
Мука из зерновых культур, овощных и других растительных культур; смеси из них, тыс. т	217,1	196,5	210,5	251,7	246,7	240,0	97,3
Крупа; мука грубого помола; гранулы, из пшеницы, т	627,4	504,9	564,6	... ¹⁾	... ¹⁾	... ¹⁾	56,7
Комбикорма, тыс. т	2949,4	3057,4	3768,9	4072,5	4277,7	4509,9	105,4
Хлеб и хлебобулочные изделия, тыс. т	98,8	97,8	99,0	95,8	97,1	101,2	104,3
Кондитерские изделия, тыс. т	125,8	125,3	102,9	108,9	123,0	113,9	92,6
Сахар белый свекловичный или тростниковый в твердом и жидком состояниях без вкусоароматических или красящих добавок и сахара химически чистая, тыс. т	555,8	808,5	549,9	381,9	452,9	456,0	100,7
из него сахар белый свекловичный в твердом состоянии, тыс. т	217,5	470,7	533,5	362,7	411,2	423,9	103,1
Изделия макаронные без начинки, не подвергнутые тепловой обработке или не приготовленные каким-либо другим способом, тыс. т	36,8	33,2	39,3	36,5	34,6	25,4	73,6
Водка и ликероводочные изделия, тыс. дкл	735,3	697,1	952,0	1485,3	1406,7	1746,8	124,2
из них водка	669,1	674,4	916,9	1446,2	1374,8	1706,7	124,1
Воды минеральные и газированные неподслащенные и неароматизированные, тыс. полулитров	116115,6	104004,0	115492,0	124982,0	130488,0	113342,0	86,9
Напитки безалкогольные, не включенные в другие группировки, прочие, тыс. дкл	2466,5	2328,0	2661,7	2258,6	1934,0	1365,0	70,6

¹⁾ Данные не публикуются в целях обеспечения конфиденциальности первичных статистических данных, полученных от организаций, в соответствии с Федеральным законом от 29.11.07 №282-ФЗ "Об официальном статистическом учете и системе государственной статистики в Российской Федерации".

ТЕКСТИЛЬНОЕ И ШВЕЙНОЕ ПРОИЗВОДСТВО

14.9. ПРОИЗВОДСТВО ОСНОВНЫХ ВИДОВ ПРОДУКЦИИ ТЕКСТИЛЬНОГО И ШВЕЙНОГО ПРОИЗВОДСТВА

(тысяч штук)

	2010	2011	2012	2013	2014	2015	2015 в % к 2014
Трикотажные изделия	362,7	197,3	453,0	... ¹⁾	... ¹⁾	... ¹⁾	86,0
Швейные изделия:							
куртки теплые	1,6	0,5	1,0	1,2	5,7	6,9	121,1
платья, сарафаны женские или для девочек	29,9	50,5	107,7	... ¹⁾	... ¹⁾	... ¹⁾	78,5
юбки и юбки-брюки женские или для девочек	30,6	28,1	17,3	... ¹⁾	... ¹⁾	... ¹⁾	61,3
брюки, бриджи, шорты	14,3	12,1	18,4	... ¹⁾	... ¹⁾	... ¹⁾	91,3
белье постельное	29,7	34,0	33,8	50,5	26,2	98,5	375,8

¹⁾ Данные не публикуются в целях обеспечения конфиденциальности первичных статистических данных, полученных от организаций, в соответствии с Федеральным законом от 29.11.07 №282-ФЗ "Об официальном статистическом учете и системе государственной статистики в Российской Федерации".

ОБРАБОТКА ДРЕВЕСИНЫ И ПРОИЗВОДСТВО ИЗДЕЛИЙ ИЗ ДЕРЕВА

14.10. ОБРАБОТКА ДРЕВЕСИНЫ И ПРОИЗВОДСТВО ИЗДЕЛИЙ ИЗ ДЕРЕВА

	2010	2011	2012	2013	2014	2015	2015 в % к 2014
Пиломатериалы (кроме шпал железно- дорожных и трамвайных деревянных непропитанных), тыс. м ³	8,1	8,5	6,7	3,8	3,5	4,8	136,2
Блоки дверные в сборе (комплектно), тыс. м ²	21,7	18,7	38,5	... ¹⁾	... ¹⁾	... ¹⁾	76,4

¹⁾ Данные не публикуются в целях обеспечения конфиденциальности первичных статистических данных, полученных от организаций, в соответствии с Федеральным законом от 29.11.07 №282-ФЗ "Об официальном статистическом учете и системе государственной статистики в Российской Федерации".

ЦЕЛЛЮЛОЗНО-БУМАЖНОЕ ПРОИЗВОДСТВО; ИЗДАТЕЛЬСКАЯ И ПОЛИГРАФИЧЕСКАЯ ДЕЯТЕЛЬНОСТЬ

14.11. ПРОИЗВОДСТВО ОСНОВНЫХ ВИДОВ ПРОДУКЦИИ ЦЕЛЛЮЛОЗНО-БУМАЖНОГО ПРОИЗВОДСТВА, ИЗДАТЕЛЬСКОЙ И ПОЛИГРАФИЧЕСКОЙ ДЕЯТЕЛЬНОСТИ

	2010	2011	2012	2013	2014	2015	2015 в % к 2014
Газеты (экземпляров, тираж условный/в 4-х полосном исчислении формата А2/), млн. шт.	33,9	32,0	29,1	... ¹⁾	... ¹⁾	... ¹⁾	113,9
Книги, брошюры, листовки печатные и аналогичные материалы печатные в виде отдельных листов (листов-оттисков), млн. шт.	13,3	14,1	14,7	... ¹⁾	... ¹⁾	... ¹⁾	194,9

¹⁾ Данные не публикуются в целях обеспечения конфиденциальности первичных статистических данных, полученных от организаций, в соответствии с Федеральным законом от 29.11.07 №282-ФЗ "Об официальном статистическом учете и системе государственной статистики в Российской Федерации".

ХИМИЧЕСКОЕ ПРОИЗВОДСТВО

14.12. ПРОИЗВОДСТВО ОСНОВНЫХ ВИДОВ ПРОДУКЦИИ ХИМИЧЕСКОГО ПРОИЗВОДСТВА

	2010	2011	2012	2013	2014	2015	2015 в % к 2014
Кислород, тыс. м ³	149169,8	152797,8	154839,2	155324,6	167765,1	185376,8	110,5
Материалы лакокрасочные на основе полимеров, т	66331,3	54383,9	53535,9	47446,1	47071,3	42563,7	90,4
Материалы лакокрасочные, аналогичные материалы и связанные с ними продукты; краски художественные и полиграфические, прочие, т	4600,6	4577,3	5570,4	10617,1	9515,5	10734,6	112,8

ПРОИЗВОДСТВО РЕЗИНОВЫХ И ПЛАСТМАССОВЫХ ИЗДЕЛИЙ

14.13. ПРОИЗВОДСТВО ОСНОВНЫХ ВИДОВ ПЛАСТМАССОВЫХ ИЗДЕЛИЙ

	2010	2011	2012	2013	2014	2015	2015 в % к 2014
Трубы, трубки, шланги, рукава и их фитинги полимерные, тыс. т	2,6	2,2	2,2	... ¹⁾	... ¹⁾	... ¹⁾	142,1
Окна и их коробки, подоконники полимерные, тыс. м ²	224,0	687,7	285,9	... ¹⁾	... ¹⁾	... ¹⁾	311,6
Двери и их коробки полимерные, тыс. м ²	8,8	28,9	47,6	... ¹⁾	... ¹⁾	... ¹⁾	105,3

¹⁾ Данные не публикуются в целях обеспечения конфиденциальности первичных статистических данных, полученных от организаций, в соответствии с Федеральным законом от 29.11.07 №282-ФЗ "Об официальном статистическом учете и системе государственной статистики в Российской Федерации".

ПРОИЗВОДСТВО ПРОЧИХ НЕМЕТАЛЛИЧЕСКИХ МИНЕРАЛЬНЫХ ПРОДУКТОВ

14.14. ПРОИЗВОДСТВО ОСНОВНЫХ ВИДОВ ПРОЧИХ НЕМЕТАЛЛИЧЕСКИХ МИНЕРАЛЬНЫХ ПРОДУКТОВ

	2010	2011	2012	2013	2014	2015	2015 в % к 2014
Кирпич керамический неогнеупорный строительный, млн. условных кирпичей	170,7	176,1	183,4	176,8	168,6	155,2	92,1
Блоки и камни стеновые мелкие из бетона, млн. условных кирпичей	6,6	11,9	19,0	13,6	13,9	8,0	57,2
Блоки стеновые мелкие из ячеистого бетона, млн. условных кирпичей	548,8	738,2	791,1	844,7	797,9	587,3	73,6
Блоки стеновые крупные (включая блоки стен подвалов) из бетона, млн. условных кирпичей	20,6	22,6	20,1	18,3	13,1	6,2	47,6
Конструкции и детали сборные железобетонные, тыс. м ³	354,8	441,1	456,5	400,5	387,9	288,6	74,4

МЕТАЛЛУРГИЧЕСКОЕ ПРОИЗВОДСТВО И ПРОИЗВОДСТВО ГОТОВЫХ МЕТАЛЛИЧЕСКИХ ИЗДЕЛИЙ

14.15. ПРОИЗВОДСТВО ОСНОВНЫХ ВИДОВ ПРОДУКЦИИ МЕТАЛЛУРГИЧЕСКОГО ПРОИЗВОДСТВА И ПРОИЗВОДСТВА ГОТОВЫХ МЕТАЛЛИЧЕСКИХ ИЗДЕЛИЙ

	2010	2011	2012	2013	2014	2015	2015 в % к 2014
Сталь, тыс. т	3333,9	3333,0	3348,9	3269,1	3411,6	3491,7	102,3
Конструкции строительные сбор- ные из стали, тыс. т	87,4	103,1	91,3	94,8	116,3	126,4	108,7

ПРОЧИЕ ПРОИЗВОДСТВА

14.16. ПРОИЗВОДСТВО ОСНОВНЫХ ВИДОВ ПРОДУКЦИИ ПРОЧИХ ПРОИЗВОДСТВ (штук)

	2010	2011	2012	2013	2014	2015	2015 в % к 2014
Мебель:							
стулья	21273	12111	14727	... ¹⁾	... ¹⁾	... ¹⁾	980,7
кресла	1017	573	920	597	438	880	200,9
диваны, кушетки, софы, тахты	1522	1157	2215	2103	843	846	100,4
Изделия ювелирные без камня	35978	30446	23085	11215	32457	36256	111,7
Цели из золота и серебра	11656	12714	6503	12959	16720	2121	12,7

¹⁾ Данные не публикуются в целях обеспечения конфиденциальности первичных статистических данных, полученных от организаций, в соответствии с Федеральным законом от 29.11.07 №282-ФЗ "Об официальном статистическом учете и системе государственной статистики в Российской Федерации".

ПРОИЗВОДСТВО И РАСПРЕДЕЛЕНИЕ ЭЛЕКТРОЭНЕРГИИ, ГАЗА И ВОДЫ

14.17. ЭЛЕКТРОБАЛАНС

(миллионов киловатт-часов)

Годы	Произведено электро- энергии	Получено из-за пределов области	Потреб- лено электро- энергии - всего	в том числе							Отпу- щено за преде- лы облас- ти
				добыча полезных ископае- мых, обраба- тываю- щие производ- ства, производ- ство и распреде- ление электро- энергии, газа и воды	сель- ское хозяй- ство, охота и лесное хозяй- ство (про- изво- дстве- нные нуж- ды)	строи- тель- ство	транс- порт и связь	другие виды эконо- миче- ской дея- тельности	насе- ление	поте- ри в элек- тро- сетях	
2010	848,0	14250,0	14393,2	10535,8	621,3	146,9	337,8	633,1	1217,1	901,2	704,8
2011	945,8	15035,7	15114,6	11170,2	724,9	130,6	355,3	764,4	1072,7	896,5	866,9
2012	926,8	14999,4	15312,5	11094,6	688,5	116,9	363,5	719,5	1122,0	898,7	613,7
2013	963,1	14661,8	14699,4	10406,7	720,2	115,8	334,0	741,0	1188,7	860,4	925,5
2014	910,8	15497,8	14932,0	10533,5	721,1	121,5	343,9	799,9	1261,1	839,2	1476,6
2015	860,5	15335,2	14816,1	10485,4	748,2	114,7	319,2	698,1	1310,4	831,0	1379,6

Методологические пояснения

Индекс производства - относительный показатель, характеризующий изменение масштабов производства в сравниваемых периодах. Различают индивидуальные и сводные индексы производства. Индивидуальные индексы отражают изменение выпуска одного продукта и исчисляются как отношение объемов производства данного вида продукта в натурально-вещественном выражении в сравниваемых периодах. Сводный индекс производства характеризует совокупные изменения производства всех видов продукции и отражает изменение создаваемой в процессе производства стоимости в результате изменения только физического объема производимой продукции. Для исчисления сводного индекса производства индивидуальные индексы по конкретным видам продукции поэтапно агрегируются в индексы по видам экономической деятельности, подгруппам, группам, подклассам, классам, подразделам и разделам ОКВЭД. **Индекс промышленного производства** - агрегированный индекс производства по видам экономической деятельности "Добыча полезных ископаемых", "Обрабатывающие производства", "Производство и распределение электроэнергии, газа и воды".

Объем отгруженных товаров собственного производства, выполненных работ и услуг собственными силами - стоимость отгруженных или отпущенных в порядке продажи, а также прямого обмена (по договору мены) всех товаров собственного производства, работ и услуг, выполненных (оказанных) собственными силами. Объем отгруженных товаров представляет собой стоимость тех товаров, которые произведены данным юридическим лицом и фактически отгружены (переданы) в отчетном периоде на сторону (другим юридическим и физическим лицам), включая товары, сданные по акту заказчику на месте, независимо от того, поступили деньги на счет продавца или нет.

Объем работ и услуг, выполненных собственными силами, представляет собой стоимость работ и услуг, оказанных (выполненных) организацией другим юридическим и физическим лицам.

Данные приводятся в фактических отпускных ценах без налога на добавленную стоимость, акцизов и аналогичных обязательных платежей.

Группировки по видам деятельности представляют собой совокупность соответствующих фактических видов деятельности, осуществляемых организациями, независимо от их основного вида деятельности.

Производство продукции в натуральном выражении приводится, как правило, по валовому выпуску, т.е. включая продукцию, израсходованную на производственные нужды внутри данной организации и выработанную из давальческого сырья. Давальческое сырье - это сырье, принадлежащее заказчику и переданное на переработку другим организациям для производства из него продукции в соответствии с заключенными договорами.

Приводятся данные о производстве важнейших видов продукции за 2010-2014 гг. в соответствии с Общероссийским классификатором продукции по видам экономической деятельности (ОКПД), внедренным в статистическую практику с 1 января 2010 г.

Производственная мощность - максимально возможный выпуск продукции (за год, сутки, смену) или объем добычи и переработки сырья в номенклатуре и ассортименте. Определяется с учетом полного использования установленного режима работы производственного оборудования и производственных площадей. Величину мощности по выпуску конкретного вида продукции, факторы ее изменения и уровень использования характеризует баланс производственной мощности. По данным баланса рассчитываются среднегодовая производственная мощность, действовавшая в отчетном периоде, и коэффициент ее использования. Коэффициент использования производственной мощности - относительный показатель, характеризующий степень использования производственной мощности по выпуску отдельных видов продукции. Исчисляется как отношение фактического выпуска продукции к среднегодовой производственной мощности, действовавшей в отчетном периоде по выпуску этой продукции.

Для соизмерения различных видов топлива применяется условно-натуральная единица - **условное топливо**. Пересчет количества топлива данного вида в условное производится с помощью коэффициента, равного отношению теплосодержания 1 кг топлива данного вида к теплосодержанию 1 кг условного топлива, которое принимается равным 29,3076 МДж.

СЕЛЬСКОЕ И ЛЕСНОЕ ХОЗЯЙСТВО

Сельское хозяйство

Лесное хозяйство

СЕЛЬСКОЕ И ЛЕСНОЕ ХОЗЯЙСТВО

СЕЛЬСКОЕ ХОЗЯЙСТВО	283
ОСНОВНЫЕ ПОКАЗАТЕЛИ СЕЛЬСКОГО ХОЗЯЙСТВА.....	283
15.1. Продукция сельского хозяйства по категориям хозяйств	283
15.2. Продукция сельского хозяйства по категориям хозяйств	283
15.3. Индексы производства продукции сельского хозяйства по категориям хозяйств	284
15.4. Производство основных видов сельскохозяйственной продукции по категориям хозяйств.....	286
15.5. Производство основных видов сельскохозяйственной продукции по категориям хозяйств.....	286
15.6. Реализация основных продуктов сельскохозяйственными организациями	287
15.7. Парк основных видов техники в сельскохозяйственных организациях.....	287
15.8. Обеспеченность сельскохозяйственных организаций тракторами и комбайнами	288
15.9. Внесение минеральных удобрений под посевы в сельскохозяйственных организациях	288
15.10. Внесение органических удобрений под посевы в сельскохозяйственных организациях.....	289
15.11. Энергетические мощности в сельскохозяйственных организациях	289
РАСТЕНИЕВОДСТВО	290
15.12. Посевные площади сельскохозяйственных культур	290
15.13. Посевные площади сельскохозяйственных культур по категориям хозяйств в 2015 г.	291
15.14. Валовой сбор зерна	291
15.15. Валовой сбор продуктов растениеводства	292
15.16. Структура производства зерна по видам культур (диаграмма)	293
15.17. Урожайность сельскохозяйственных культур	294
15.18. Площадь плодово-ягодных насаждений и валовой сбор плодов и ягод.....	294
ЖИВОТНОВОДСТВО	295
15.19. Поголовье скота	295
15.20. Поголовье скота по категориям хозяйств на конец 2015 г.	295
15.21. Поголовье скота по категориям хозяйств	296
15.22. Поголовье птицы	296
15.23. Производство основных продуктов животноводства	297
15.24. Производство скота и птицы на убой и молока	297
15.25. Расход кормов в животноводстве	297
15.26. Продуктивность скота и птицы	298
ПРОДОВОЛЬСТВЕННЫЕ РЕСУРСЫ И ИХ ИСПОЛЬЗОВАНИЕ	298
15.27. Ресурсы и использование картофеля	298
15.28. Ресурсы и использование овощей и продовольственных бахчевых культур.....	299
15.29. Ресурсы и использование мяса и мясопродуктов	299
15.30. Ресурсы и использование молока и молокопродуктов	300
15.31. Ресурсы и использование яиц и яйцепродуктов	300
ЛЕСНОЕ ХОЗЯЙСТВО	301
15.32. Сведения о ведении охотничьего хозяйства	301
15.33. Лесные ресурсы	301
15.34. Охрана и защита лесов	301
Методологические пояснения.....	302

СЕЛЬСКОЕ ХОЗЯЙСТВО**ОСНОВНЫЕ ПОКАЗАТЕЛИ СЕЛЬСКОГО ХОЗЯЙСТВА****15.1. ПРОДУКЦИЯ СЕЛЬСКОГО ХОЗЯЙСТВА ПО КАТЕГОРИЯМ ХОЗЯЙСТВ**

(в фактически действовавших ценах; миллионов рублей)

	2000	2005	2010	2011	2012	2013	2014	2015
Хозяйства всех категорий								
Продукция сельского хозяйства	15109,2	32690,6	98100,9	134619,8	149265,4	155401,7	188217,3	220692,1
в том числе:								
растениеводства	7639,9	13856,7	23309,2	45525,4	46450,4	48844,0	53394,6	69949,2
животноводства	7469,3	18833,9	74791,7	89094,4	102815,0	106557,7	134822,6	150742,9
Сельскохозяйственные организации								
Продукция сельского хозяйства	7370,2	21939,9	81308,4	109154,2	125684,6	128285,5	162132,6	190326,2
в том числе:								
растениеводства	4493,2	8805,5	14121,6	28052,9	30262,3	30237,6	33711,4	46346,8
животноводства	2877,0	13134,4	67186,8	81101,3	95422,3	98047,9	128421,2	143979,4
Хозяйства населения								
Продукция сельского хозяйства	7318,9	9675,1	14673,6	21642,3	18972,9	22603,6	20562,5	22872,2
в том числе:								
растениеводства	2792,6	4115,7	7559,1	14175,7	12093,4	14787,2	14887,0	16940,2
животноводства	4526,3	5559,4	7114,5	7466,6	6879,5	7816,4	5675,5	5932,1
Крестьянские (фермерские) хозяйства¹⁾								
Продукция сельского хозяйства	420,2	1075,6	2118,9	3823,3	4607,9	4512,5	5522,1	7493,7
в том числе:								
растениеводства	354,1	935,5	1628,5	3296,8	4094,7	3819,2	4796,2	6662,3
животноводства	66,1	140,1	490,4	526,5	513,2	693,3	725,9	831,4

¹⁾ Включая индивидуальных предпринимателей.**15.2. ПРОДУКЦИЯ СЕЛЬСКОГО ХОЗЯЙСТВА ПО КАТЕГОРИЯМ ХОЗЯЙСТВ**

(в фактически действовавших ценах; в процентах к итогу)

	2000	2005	2010	2011	2012	2013	2014	2015
Хозяйства всех категорий	100	100	100	100	100	100	100	100
в том числе:								
сельскохозяйственные организации	48,8	67,1	82,9	81,1	84,2	82,6	86,1	86,2
хозяйства населения	48,4	29,6	14,9	16,1	12,7	14,5	10,9	10,4
крестьянские (фермерские) хозяйства ¹⁾	2,8	3,3	2,2	2,8	3,1	2,9	2,9	3,4

¹⁾ Включая индивидуальных предпринимателей.

15.3. ИНДЕКСЫ ПРОИЗВОДСТВА ПРОДУКЦИИ СЕЛЬСКОГО ХОЗЯЙСТВА ПО КАТЕГОРИЯМ ХОЗЯЙСТВ

(в сопоставимых ценах; в процентах к предыдущему году)

Годы	Хозяйства всех категорий	Сельскохозяйственные организации	Хозяйства населения	Крестьянские (фермерские) хозяйства ¹⁾
2000	120,3	116,5	123,1	133,7
2005	114,8	126,5	92,7	124,0
2010	100,0	104,9	79,8	72,0
2011	132,1	130,7	129,4	206,5
2012	108,4	111,2	95,7	102,6
2013	108,2	109,7	99,4	101,7
2014	105,0	104,0	107,3	119,9
2015	104,1	104,8	99,0	102,4

¹⁾ Включая индивидуальных предпринимателей.

15.4. ПРОИЗВОДСТВО ОСНОВНЫХ ВИДОВ СЕЛЬСКОХОЗЯЙСТВЕННОЙ ПРОДУКЦИИ ПО КАТЕГОРИЯМ ХОЗЯЙСТВ

(тысяч тонн)

	2000	2005	2010	2011	2012	2013	2014	2015
Сельскохозяйственные организации								
Зерно (в весе после доработки)	1221,3	1833,9	924,9	2137,6	2237,2	2641,2	3032,0	2662,9
Сахарная свекла	1668,7	2341,6	1650,8	4004,9	3912,5	2820,2	2557,3	2508,1
Семена подсолнечника	151,1	135,5	198,5	322,2	274,4	326,0	235,4 ¹⁾	251,8 ¹⁾
Картофель	4,1	4,3	9,0	18,7	38,4	22,4	28,4	46,6
Овощи	20,8	21,5	13,3	27,4	27,6	30,9	39,8	54,1
Фрукты и ягоды	4,1	8,6	15,4	16,9	22,6	22,2	26,2	17,0
Скот и птица на убой (в убойном весе)	43,4	155,5	758,1	843,6	996,0	1147,0	1177,2	1248,8
Молоко	363,2	303,2	344,4	331,0	365,0	365,4	376,0	376,4
Яйца, млн. шт.	314,7	623,4	1340,9	1349,2	1297,6	1079,8	1167,3	1346,0
Шерсть (в физическом весе), т	31	6	11	9	8	4	8	7
Мед, т	71	18	15	17	15	18	20	12

СЕЛЬСКОЕ И ЛЕСНОЕ ХОЗЯЙСТВО

Продолжение табл. 15.4

	2000	2005	2010	2011	2012	2013	2014	2015
Хозяйства населения								
Зерно (в весе после доработки)	27,5	32,5	20,9	30,8	30,9	31,4	30,1	27,7
Сахарная свекла	11,2	30,2	12,5	24,9	19,7	18,0	10,3	9,8
Семена подсолнечника	5,3	3,8	3,3	4,4	3,9	4,7	3,9 ¹⁾	3,8 ¹⁾
Картофель	536,2	517,6	232,1	466,9	406,5	412,0	521,3	533,8
Овощи	134,1	135,2	126,0	141,7	146,1	153,9	161,9	162,7
Фрукты и ягоды	7,4	23,4	15,0	17,0	17,7	22,5	24,3	23,7
Скот и птица на убой (в убойном весе)	70,5	46,7	29,9	29,7	24,7	22,9	16,5	15,4
Молоко	237,0	199,9	193,2	184,8	165,9	148,8	137,9	126,7
Яйца, млн. шт.	245,8	185,9	143,2	141,4	140,2	134,2	131,3	129,8
Шерсть (в физическом весе), т	96	52	52	53	48	47	51	47
Мед, т	1416	746	2029	2142	2447	1991	1866	2007
Крестьянские (фермерские) хозяйства²⁾								
Зерно (в весе после доработки)	94,3	153,9	86,0	185,6	230,2	342,4	462,8	439,1
Сахарная свекла	159,1	147,4	124,9	305,5	367,7	218,7	246,4	219,5
Семена подсолнечника	14,6	18,0	37,5	81,6	83,3	67,7	57,3 ¹⁾	66,3 ¹⁾
Картофель	1,9	54,3	5,8	11,3	9,2	5,1	4,4	7,1
Овощи	7,2	13,3	6,3	9,3	7,6	3,5	5,5	8,8
Фрукты и ягоды	-	0,3	0,9	1,1	1,7	2,4	2,7	1,7
Скот и птица на убой (в убойном весе)	1,3	0,6	1,0	1,1	0,7	0,7	0,8	0,9
Молоко	4,6	14,7	19,9	23,0	26,8	28,4	30,3	28,5
Яйца, млн. шт.	6,8	0,7	0,9	1,5	0,6	1,1	1,6	1,6
Шерсть (в физическом весе), т	-	2	6	4	6	10	12	9
Мед, т	7	24	41	57	93	123	115	99

¹⁾ В весе после доработки.

²⁾ Включая индивидуальных предпринимателей.

15.5. ПРОИЗВОДСТВО ОСНОВНЫХ ВИДОВ СЕЛЬСКОХОЗЯЙСТВЕННОЙ ПРОДУКЦИИ ПО КАТЕГОРИЯМ ХОЗЯЙСТВ

(в процентах от общего объема производства)

	2000	2005	2010	2011	2012	2013	2014	2015
Сельскохозяйственные организации								
Зерно (в весе после доработки)	90,9	90,8	89,7	90,8	89,5	87,6	86,0	85,1
Сахарная свекла	90,7	93,0	92,3	92,4	91,0	92,3	90,9	91,6
Семена подсолнечника	88,3	86,2	82,9	78,9	75,9	81,8	79,5	78,2
Картофель	0,8	0,7	3,6	3,8	8,5	5,1	5,1	7,9
Овощи	12,8	12,7	9,1	15,3	15,2	16,4	19,2	24,0
Фрукты и ягоды	35,8	26,6	49,1	48,3	53,9	47,1	49,3	40,0
Скот и птица на убой (в убойном весе)	37,7	76,7	96,1	96,5	97,5	98,0	98,6	98,7
Молоко	60,1	58,6	61,8	61,4	65,5	67,3	69,1	70,8
Яйца	55,5	77,0	90,3	90,4	90,2	88,9	89,8	91,1
Шерсть (в физическом весе)	24,4	10,0	15,9	13,6	12,9	6,6	11,3	11,1
Мед	4,7	2,3	0,7	0,8	0,6	0,8	1,0	0,5
Хозяйства населения								
Зерно (в весе после доработки)	2,1	1,6	2,0	1,3	1,2	1,0	0,9	0,9
Сахарная свекла	0,6	1,2	0,7	0,6	0,5	0,6	0,4	0,4
Семена подсолнечника	3,1	2,4	1,4	1,1	1,1	1,2	1,3	1,2
Картофель	98,9	89,8	94,0	94,0	89,5	93,7	94,1	90,9
Овощи	82,8	79,5	86,5	79,5	80,6	81,7	78,1	72,1
Фрукты и ягоды	64,2	72,4	48,1	48,6	42,2	47,8	45,7	55,9
Скот и птица на убой (в убойном весе)	61,2	23,0	3,8	3,4	2,4	2,0	1,4	1,2
Молоко	39,2	38,6	34,7	34,3	29,7	27,4	25,3	23,8
Яйца	43,3	22,9	9,6	9,5	9,7	11,0	10,1	8,8
Шерсть (в физическом весе)	75,6	86,7	75,4	80,3	77,4	77,0	71,8	74,6
Мед	94,8	94,7	97,3	96,7	95,8	93,4	93,2	94,8
Крестьянские (фермерские) хозяйства¹⁾								
Зерно (в весе после доработки)	7,0	7,6	8,3	7,9	9,2	11,4	13,1	14,0
Сахарная свекла	8,7	5,9	7,0	7,0	8,6	7,2	8,8	8,0
Семена подсолнечника	8,5	11,4	15,7	20,0	23,0	17,0	19,1	20,6
Картофель	0,4	9,4	2,4	2,3	2,0	1,2	0,8	1,2
Овощи	4,4	7,8	4,4	5,2	4,2	1,9	2,7	3,9
Фрукты и ягоды	-	1,0	2,8	3,2	3,9	5,1	5,0	4,0
Скот и птица на убой (в убойном весе)	1,1	0,3	0,1	0,1	0,1	0,1	0,1	0,1
Молоко	0,8	2,8	3,5	4,3	4,8	5,2	5,6	5,4
Яйца	1,2	0,1	0,1	0,1	0,1	0,1	0,1	0,1
Шерсть (в физическом весе)	0,0	3,3	8,7	6,1	9,7	16,4	16,9	14,3
Мед	0,5	3,0	2,0	2,5	2,6	5,8	5,8	4,7

¹⁾ Включая индивидуальных предпринимателей.

**15.6. РЕАЛИЗАЦИЯ ОСНОВНЫХ ПРОДУКТОВ
СЕЛЬСКОХОЗЯЙСТВЕННЫМИ ОРГАНИЗАЦИЯМИ¹⁾**

(тысяч тонн)

	2000	2005	2010	2011	2012	2013	2014	2015
Зерно	691,3	1310,4	1069,4	1522,6	1720,4	1928,4	2320,6	2069,2
из него пшеница	312,8	636,0	419,1	675,5	628,9	880,6	1013,1	814,8
Сахарная свекла	1264,8	2126,6	1347,9	3107,7	3510,4	2583,7	2231,2	2332,7
Семена подсолнечника	111,3	103,6	168,1	230,1	204,8	191,5	219,6	164,8
Картофель	1,1	2,9	0,2	0,0	1,1	7,5	7,4	6,2
Овощи	14,7	8,5	7,2	7,7	7,6	10,6	16,7	19,3
Скот и птица (в живом весе)	74,8	235,6	1035,6	1142,3	1276,4	1470,4	1504,6	1589,5
Молоко и молочные продукты	292,5	276,8	310,0	294,1	329,2	336,0	344,6	343,5
Яйца, млн. шт.	297,3	594,9	1080,7	1173,3	1128,1	895,3	1017,8	1156,1

¹⁾ Без субъектов малого предпринимательства.

15.7. ПАРК ОСНОВНЫХ ВИДОВ ТЕХНИКИ В СЕЛЬСКОХОЗЯЙСТВЕННЫХ ОРГАНИЗАЦИЯХ¹⁾

(на конец года; штук)

	2000	2005	2010	2011	2012	2013	2014	2015
Тракторы ²⁾	13306	9452	6046	5737	5413	5135	4973	4791
Плуги	4058	2790	1398	1290	1248	1139	1039	1002
Культиваторы	8295	6436	3241	3047	2878	2529	2350	2256
Сеялки	6569	4616	2266	2067	1966	1727	1572	1522
Комбайны:								
зерноуборочные	2906	1980	1327	1267	1258	1234	1251	1217
кукурузоуборочные	139	89	37	31	27	23	25	30
кормоуборочные	1190	617	242	236	203	191	182	167
картофелеуборочные	1	4	8	6	7	15	12	12
Свеклоуборочные машины (без ботвоуборочных)	1399	782	337	317	287	262	232	222
Косилки	1096	957	522	518	520	516	518	536
Пресс-подборщики	483	497	341	355	333	321	318	320
Жатки валковые	2025	1287	701	655	631	574	480	435
Дождевальные и поливные машины и установки	160	36	27	28	39	52	63	68
Разбрасыватели твердых минеральных удобрений	564	603	594	641	654	609	574	580
Машины для внесения в почву органических удобрений:								
твердых	528	314	188	180	209	208	228	213
жидких	330	156	203	181	198	213	211	188
Опрыскиватели и опылители тракторные	874	793	734	752	736	672	642	659
Доильные установки и агрегаты	2342	1058	427	399	395	402	398	384

¹⁾ С 2010 г. - без учета микропредприятий.

²⁾ Без тракторов, на которых смонтированы землеройные, мелиоративные и другие машины.

**15.8. ОБЕСПЕЧЕННОСТЬ СЕЛЬСКОХОЗЯЙСТВЕННЫХ ОРГАНИЗАЦИЙ
ТРАКТОРАМИ И КОМБАЙНАМИ¹⁾**

(на конец года)

	2000	2005	2010	2011	2012	2013	2014	2015
Приходится тракторов на 1000 га пашни, шт.	10	7	5	4	4	4	4	4
Нагрузка пашни на один трактор, га	105	143	213	223	236	247	252	261
Приходится на 1000 га посевов (посадки) соответствующих культур, шт.:								
комбайнов								
зерноуборочных	6	4	3	2	2	2	3	3
кукурузоуборочных	3	1	0,4	0,3	0,2	0,2	0,2	0,2
картофелеуборочных	5	16	13	7	5	17	11	9
свеклоуборочных машин (без ботвоуборочных)	17	10	4	3	3	4	4	3
Приходится посевов (посадки) соответствующих культур, га:								
на один комбайн								
зерноуборочный	174	277	312	417	405	424	386	398
кукурузоуборочный	346	695	2525	2929	4330	6233	6120	4549
картофелеуборочный	214	61	76	136	195	59	87	115
на одну свеклоуборочную машину (без ботвоуборочных)	59	95	264	298	318	261	266	300

¹⁾ С 2010 г. - без учета микропредприятий.

**15.9. ВНЕСЕНИЕ МИНЕРАЛЬНЫХ УДОБРЕНИЙ ПОД ПОСЕВЫ
В СЕЛЬСКОХОЗЯЙСТВЕННЫХ ОРГАНИЗАЦИЯХ¹⁾**

	2000	2005	2010	2011	2012	2013	2014	2015
Внесено минеральных удобрений (в пересчете на 100% питательных веществ):								
всего, тыс. ц	350,7	725,4	1101,7	1040,8	1046,0	1030,2	981,6	1048,5
на 1 гектар, кг:								
всей посевной площади	29,1	69,4	113,9	98,0	97,1	92,7	87,7	93,7
из нее:								
зерновых и зернобобовых культур (без кукурузы)	25,4	54,6	90,0	74,7	75,7	70,2	72,5	86,7
сахарной свеклы	162,5	319,1	363,7	345,7	345,4	318,6	326,9	315,5
подсолнечника	19,2	66,9	103,3	92,1	85,8	94,2	85,3	68,6
овощных культур	26,6	85,6	65,2	106,6	42,9	23,7	159,9	211,6
картофеля	194,9	97,5	595,8	694,1	97,0	133,6	143,1	316,7
кормовых культур	11,9	19,8	36,0	41,0	35,7	30,6	29,3	26,6
Удельный вес площади с внесенными минеральными удобрениями во всей посевной площади, процентов	39,2	65,2	85,2	84,0	83,7	82,2	80,2	85,8

¹⁾ С 2010 г. - без учета микропредприятий.

15.10. ВНЕСЕНИЕ ОРГАНИЧЕСКИХ УДОБРЕНИЙ ПОД ПОСЕВЫ В СЕЛЬСКОХОЗЯЙСТВЕННЫХ ОРГАНИЗАЦИЯХ¹⁾

	2000	2005	2010	2011	2012	2013	2014	2015
Внесено органических удобрений:								
всего, тыс. т	2008,4	926,6	2507,4	3220,3	4837,7	6313,1	9340,0	8491,0
на 1 гектар, т:								
всей посевной площади	1,7	0,9	2,6	3,0	4,5	5,7	8,3	7,6
из нее:								
зерновых и зернобобовых культур (без кукурузы)	2,9	1,1	2,0	2,6	4,0	3,7	5,9	4,7
сахарной свеклы	3,2	3,1	5,9	5,5	5,1	2,8	3,0	3,8
подсолнечника	0,2	0,2	2,7	2,8	3,0	4,4	4,9	6,9
кормовых культур	0,5	0,2	1,6	1,9	2,9	3,7	6,5	5,6
Удельный вес площади с внесенными органическими удобрениями во всей посевной площади, процентов	3,0	1,7	6,7	6,4	7,5	8,8	9,8	12,6

¹⁾ С 2010 г. - без учета микропредприятий.

15.11. ЭНЕРГЕТИЧЕСКИЕ МОЩНОСТИ В СЕЛЬСКОХОЗЯЙСТВЕННЫХ ОРГАНИЗАЦИЯХ¹⁾

(на конец года)

	2000	2005	2010	2011	2012	2013	2014	2015
Энергетические мощности:								
всего, млн. л.с.	4,9	3,3	2,5	2,5	2,4	2,4	2,4	2,2
в расчете								
на одного среднегодового работника, л.с.	54,0	63,5	56,3	56,8	53,2	53,5	59,0	57,6
на 100 га посевной площади, л.с.	404	315	260	229	222	216	216	219

¹⁾ С 2010 г. - без учета микропредприятий.

РАСТЕНИЕВОДСТВО

15.12. ПОСЕВНЫЕ ПЛОЩАДИ СЕЛЬСКОХОЗЯЙСТВЕННЫХ КУЛЬТУР

(в хозяйствах всех категорий; тысяча гектаров)

	2000	2005	2010	2011	2012	2013	2014	2015
Вся посевная площадь	1408,7	1287,5	1248,5	1369,1	1389,3	1432,2	1440,9	1449,3
Зерновые и зернобобовые культуры	623,9	704,5	613,8	722,1	747,8	819,6	794,1	790,8
в том числе:								
озимые зерновые культуры	276,9	301,5	200,8	312,6	317,8	357,8	318,7	387,5
из них:								
пшеница	259,5	288,8	189,1	287,3	272,3	317,0	296,9	360,8
рожь	17,2	12,7	4,6	4,2	3,4	3,0	2,5	0,9
яровые зерновые и зернобобовые культуры	347,0	403,0	413,0	409,5	430,0	461,7	475,4	403,3
из них:								
пшеница	6,6	2,1	6,8	7,2	1,3	3,1	3,8	6,9
кукуруза на зерно	59,1	65,4	101,2	98,1	125,8	163,0	176,2	161,9
ячмень	210,7	265,6	225,9	226,6	225,1	236,7	240,7	204,7
овес	14,8	9,5	10,1	10,4	11,7	12,3	11,7	10,8
просо	15,5	2,5	1,3	1,6	1,5	1,1	1,4	1,0
гречиха	27,1	17,6	10,0	7,7	12,0	10,5	11,0	5,3
зернобобовые	13,2	40,4	57,6	57,5	52,2	33,7	30,3	12,1
Технические культуры	216,3	215,0	354,5	381,2	387,1	363,3	396,5	401,9
из них:								
сахарная свекла	89,5	83,8	105,6	108,3	103,2	75,0	68,0	73,0
масличные культуры	122,6	128,9	246,9	270,5	282,3	287,0	326,0	327,5
из них:								
подсолнечник	120,0	122,3	189,5	185,9	184,5	151,5	140,3	131,3
соя	2,4	5,2	56,5	80,0	92,9	127,4	170,4	180,9
Картофель и овощебахчевые культуры	74,1	70,1	68,8	69,8	71,2	69,9	69,5	69,6
из них:								
картофель	58,7	55,5	53,1	53,4	54,0	52,5	51,7	51,3
овощи открытого грунта ¹⁾	14,7	14,1	15,1	15,8	16,5	16,6	17,1	17,5
из них:								
капуста	2,5	2,0	2,0	2,0	2,0	1,9	2,0	2,0
огурцы	1,6	1,7	1,4	1,4	1,7	1,9	1,7	1,8
томаты (помидоры)	2,8	2,3	2,2	2,4	2,5	2,5	2,8	2,5
морковь столовая	1,2	0,9	1,1	1,1	1,4	1,4	1,3	1,3
свекла столовая	1,2	0,8	0,9	1,1	1,2	1,3	1,2	1,3
лук репчатый	2,0	1,6	1,5	1,4	1,6	1,6	1,6	1,6
Кормовые культуры	494,4	297,9	211,4	195,9	183,2	179,4	180,8	187,0
из них:								
многолетние травы (укосная площадь посева прошлых лет и беспокровные посевы текущего года)	210,7	140,7	86,6	83,4	84,9	89,1	94,9	106,1
однолетние травы	111,4	72,5	47,9	51,0	44,6	40,9	36,6	30,8
кукуруза на корм	157,0	77,9	72,2	57,2	46,9	44,3	44,0	45,6
кормовые корнеплоды (включая сахарную свеклу на корм скоту)	13,7	5,1	3,2	3,1	4,3	3,6	3,7	3,1
Площадь чистых паров	153,7	164,0	247,4	132,1	114,6	78,4	70,8	58,7

¹⁾ С 2013 г. включая овощи закрытого грунта в хозяйствах населения.

**15.13. ПОСЕВНЫЕ ПЛОЩАДИ СЕЛЬСКОХОЗЯЙСТВЕННЫХ КУЛЬТУР
ПО КАТЕГОРИЯМ ХОЗЯЙСТВ в 2015 г.**

(тысяч гектаров)

	Вся посевная площадь	в том числе площадь под посевами			
		зерновых и зернобобовых культур	технических культур	картофеля и овощебахчевых культур	кормовых культур
Хозяйства всех категорий	1449,3	790,8	401,9	69,6	187,0
в том числе:					
сельскохозяйственные организации	1147,7	642,7	345,3	4,3	155,5
хозяйства населения	95,2	10,2	2,9	64,3	17,9
крестьянские (фермерские) хозяйства ¹⁾	206,3	137,9	53,7	1,0	13,7

¹⁾Включая индивидуальных предпринимателей; на основании данных выборочного обследования крестьянских (фермерских) хозяйств и индивидуальных предпринимателей.

15.14. ВАЛОВОЙ СБОР ЗЕРНА

(в хозяйствах всех категорий; в весе после доработки)

Годы	Тыс. т	Годы	Тыс. т
1955	1351	2000	1343
1960	872	2005	2020
1965	1476	2010	1032
1970	1722	2011	2354
1975	1525	2012	2498
1980	1616	2013	3015
1985	1349	2014	3525
1990	2174	2015	3130

15.15. ВАЛОВОЙ СБОР ПРОДУКТОВ РАСТЕНИЕВОДСТВА

(в хозяйствах всех категорий; тысяч тонн)

	2000	2005	2010	2011	2012	2013	2014	2015
Зерно (в весе после доработки)	1343	2020	1032	2354	2498	3015	3525	3130
в том числе:								
пшеница озимая	520	915	346	972	848	1289	1481	1364
пшеница яровая	9	4	8	8	3	8	14	19
рожь озимая	29	27	5	9	6	8	8	2
кукуруза на зерно	178	291	171	597	676	932	928	998
ячмень яровой	502	668	396	563	696	550	880	595
овес	34	20	15	23	30	23	37	21
просо	20	2	2	4	2	2	3	3
гречиха	24	14	4	12	15	13	15	7
зернобобовые	26	79	71	91	80	42	53	24
из них горох	22	74	70	91	78	41	48	20
Сахарная свекла	1839	2519	1788	4335	4300	3057	2814	2737
Семена масличных культур	173	166	289	563	522	637	508 ¹⁾	658 ¹⁾
в том числе:								
подсолнечника	171	157	239	408	362	398	297	322
сои	2	8	49	153	158	235	202	324
Картофель	542	576	247	497	454	439	554	588
Овощи	162	170	146	178	181	188	207	226
из них:								
капуста	37	34	22	29	29	30	34	34
огурцы	13	14	11	12	14	15	14	16
томаты (помидоры)	31	17	19	22	22	19	25	25
морковь столовая	17	17	15	16	18	17	16	16
свекла столовая	16	14	13	17	21	22	18	21
лук репчатый	16	17	15	15	17	17	18	17
Кукуруза на корм	2848	1582	748	1435	974	918	913	1028
Кормовые корнеплоды (включая сахарную свеклу на корм скоту)	230	97	43	58	79	66	68	57
Сено многолетних трав	173	176	103	139	101	109	129	127
Сено однолетних трав	43	26	17	24	39	37	39	24
Сено естественных сенокосов (включая улучшенные) и культурных пастбищ	101	110	72	80	69	67	62	57

¹⁾ В весе после доработки.

15.16. СТРУКТУРА ПРОИЗВОДСТВА ЗЕРНА ПО ВИДАМ КУЛЬТУР

(в хозяйствах всех категорий; в процентах от общего валового сбора)

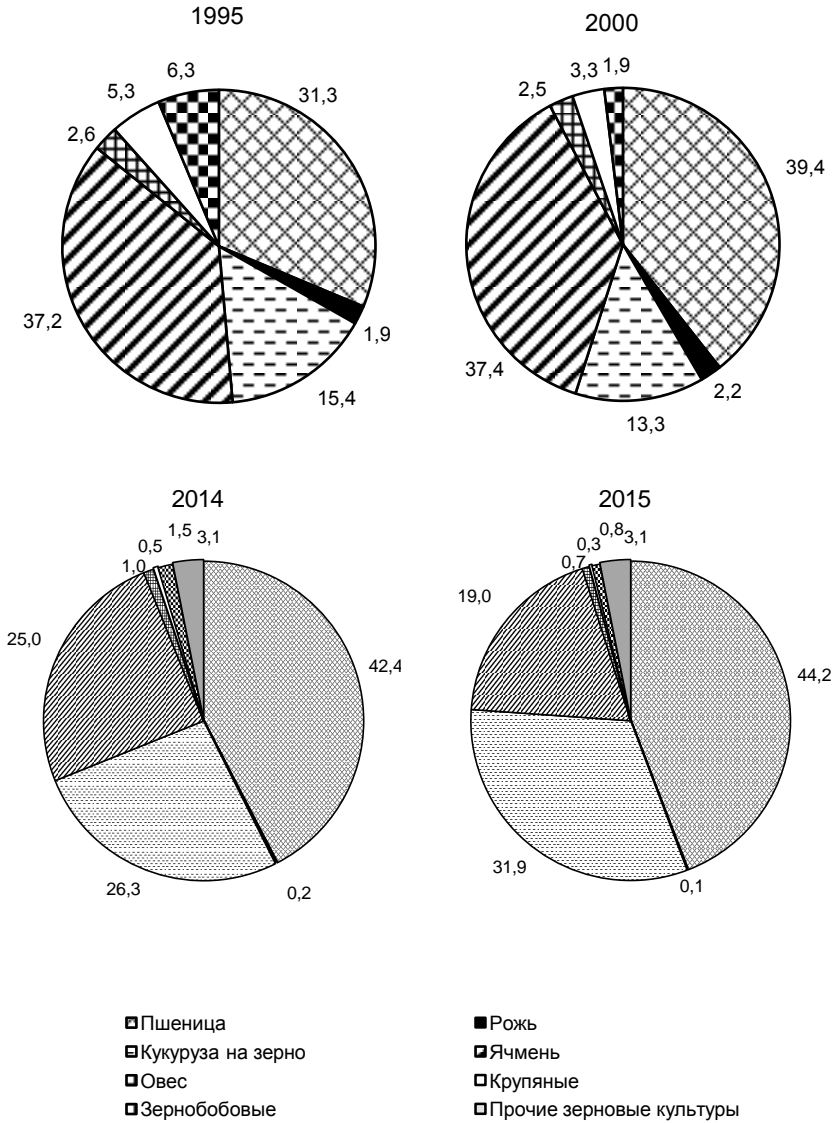

15.17. УРОЖАЙНОСТЬ СЕЛЬСКОХОЗЯЙСТВЕННЫХ КУЛЬТУР

(в хозяйствах всех категорий; центнеров с одного гектара убранный площади)

	2000	2005	2010	2011	2012	2013	2014	2015
Зерновые и зернобобовые культуры (в весе после доработки)	21,7	28,8	18,8	33,0	34,2	37,5	44,5	39,7
пшеница озимая	20,2	31,8	20,7	34,1	31,8	40,7	49,9	37,9
пшеница яровая	15,2	17,6	17,4	17,4	25,5	25,3	36,2	28,4
рожь озимая	16,8	21,3	12,6	21,6	19,2	25,8	32,8	20,7
кукуруза на зерно	30,3	44,6	19,5	61,0	55,1	59,9	52,9	62,1
ячмень яровой	23,9	25,2	19,3	25,0	31,6	23,6	36,7	29,1
овес	23,0	21,6	15,2	22,5	25,6	19,3	31,1	19,5
просо	13,7	10,3	15,8	30,3	17,5	18,5	20,6	30,2
гречиха	9,1	8,0	5,1	15,9	13,2	13,7	14,1	14,3
зернобобовые	19,8	19,9	13,1	16,5	16,1	13,4	17,6	19,8
Сахарная свекла	209,0	311,1	181,0	406,9	424,2	413,8	415,0	378,6
Масличные культуры	14,2	13,1	12,7	21,2	19,1	22,6	15,8 ¹⁾	20,3 ¹⁾
подсолнечник	14,3	13,0	13,7	22,1	20,1	26,5	21,2 ¹⁾	24,6 ¹⁾
соя	7,5	13,9	9,5	19,5	17,7	18,7	12,0 ¹⁾	18,0 ¹⁾
Картофель	92,4	103,7	46,7	93,2	84,3	83,8	107,1	114,6
Овощи	106,7	115,8	93,1	109,4	107,6	107,6	113,2	118,6
капуста	150,4	171,5	110,1	143,7	147,7	156,3	170,2	167,5
огурцы	83,4	81,9	80,1	82,8	79,9	76,3	81,2	87,9
томаты (помидоры)	113,7	72,5	88,3	94,4	84,8	75,6	91,3	99,4
морковь столовая	147,6	177,9	142,8	151,2	136,9	126,6	127,2	121,4
свекла столовая	141,3	173,0	145,2	160,5	168,5	167,1	155,7	153,8
лук репчатый	79,2	108,3	102,6	109,2	106,2	107,3	108,3	105,3
Кукуруза на корм	183,9	203,1	105,2	251,5	218,0	208,7	207,5	225,5
Кормовые корнеплоды (включая сахарную свеклу на корм скоту)	180,7	194,8	131,0	191,5	184,2	181,3	183,2	181,0
Сено многолетних трав	17,0	24,5	20,7	28,8	22,5	26,3	30,0	27,0
Сено однолетних трав	17,2	21,5	19,4	23,3	27,0	25,2	27,7	25,8
Сено естественных сенокосов (включая улучшенные) ²⁾	9,6	21,5	21,1	24,9	22,9	21,5	29,6	28,9

¹⁾ В весе после доработки.

²⁾ В сельскохозяйственных организациях.

**15.18. ПЛОЩАДЬ ПЛОДОВО-ЯГОДНЫХ НАСАЖДЕНИЙ И
ВАЛОВОЙ СБОР ПЛОДОВ И ЯГОД**

(в хозяйствах всех категорий)

	2000	2005	2010	2011	2012	2013	2014	2015
Площадь плодово-ягодных насаждений - всего, тыс. га	18,0	11,4	10,2	10,1	9,5	9,4	9,5	9,9
из нее в плодоносящем возрасте	15,8	10,1	9,1	8,7	7,8	8,0	8,0	7,8
в том числе:								
семечковых культур	13,0	8,1	6,9	6,6	6,7	6,9	6,8	7,0
из нее в плодоносящем возрасте	11,5	7,2	6,0	5,7	5,5	5,6	5,6	5,4
косточковых культур	3,3	1,7	1,5	1,6	1,3	1,3	1,3	1,4
из нее в плодоносящем возрасте	2,6	1,4	1,4	1,4	1,2	1,1	1,2	1,2
ягодников	1,7	1,6	1,8	1,8	1,5	1,2	1,3	1,3
из нее в плодоносящем возрасте	1,6	1,5	1,7	1,6	1,1	1,2	1,1	1,2
Валовой сбор плодов и ягод - всего, тыс. т	11,6	32,4	31,3	34,9	42,0	47,1	53,1	42,4
в том числе:								
семечковых культур	6,8	17,5	20,6	24,3	33,0	36,3	41,8	30,8
косточковых культур	3,0	10,6	7,4	7,3	6,3	7,8	8,0	8,2
ягод	1,8	4,2	3,3	3,4	2,8	3,0	3,3	3,4

ЖИВОТНОВОДСТВО**15.19. ПОГОЛОВЬЕ СКОТА**

(на конец года; в хозяйствах всех категорий; тысяч голов)

<i>Годы</i>	<i>Крупный рогатый скот</i>	<i>в том числе коровы</i>	<i>Свиньи</i>	<i>Овцы и козы</i>
1915	384,0	193,0	204,0	758,0
1940	397,9	199,9	261,3	539,9
1950	471,5	195,6	238,8	470,2
1960	637,4	320,3	604,1	575,3
1970	762,2	346,5	786,7	511,9
1980	816,9	361,0	901,7	500,3
1990	937,3	328,0	984,2	444,3
2000	459,2	214,0	469,1	63,9
2005	325,2	137,2	534,6	51,9
2010	247,3	108,0	2142,3	84,8
2011	235,1	102,3	2700,0	91,1
2012	232,7	97,7	3304,4	104,0
2013	226,7	93,1	3481,5	108,0
2014	221,0	90,3	3678,2	99,8
2015	223,0	87,3	3954,4	98,7

15.20. ПОГОЛОВЬЕ СКОТА ПО КАТЕГОРИЯМ ХОЗЯЙСТВ**на конец 2015 г.**

(тысяч голов)

	<i>Крупный рогатый скот</i>	<i>в том числе коровы</i>	<i>Свиньи</i>	<i>Овцы и козы</i>	<i>в том числе овцы</i>	<i>Лошади</i>
Хозяйства всех категорий	223,0	87,3	3954,4	98,7	76,4	2,8
в том числе:						
сельскохозяйственные организации	159,4	59,8	3954,4	8,8	8,8	0,7
хозяйства населения	47,9	20,2	0,03	79,9	57,9	2,0
крестьянские (фермерские) хозяйства ¹⁾	15,7	7,2	-	10,1	9,8	0,1

¹⁾ Включая индивидуальных предпринимателей.

СЕЛЬСКОЕ И ЛЕСНОЕ ХОЗЯЙСТВО

15.21. ПОГОЛОВЬ СКОТА ПО КАТЕГОРИЯМ ХОЗЯЙСТВ

(на конец года; в процентах от хозяйств всех категорий)

	2000	2005	2010	2011	2012	2013	2014	2015
Сельскохозяйственные организации								
Крупный рогатый скот	74,2	67,6	66,6	66,8	67,4	69,6	70,8	71,5
из него коровы	65,3	58,1	64,1	63,9	65,7	66,4	67,4	68,5
Свиньи	61,9	79,2	96,0	97,8	98,7	100,0	100,0	100,0
Овцы и козы	19,9	5,4	7,6	8,1	7,3	6,9	8,0	8,9
Хозяйства населения								
Крупный рогатый скот	25,1	29,3	28,7	27,2	26,1	24,2	22,2	21,5
из него коровы	33,8	38,3	30,6	29,2	26,5	25,9	23,9	23,2
Свиньи	34,1	19,7	3,7	2,1	1,3	0,0	0,0	0,0
Овцы и козы	79,3	90,2	85,8	83,6	82,0	82,9	80,5	80,9
Крестьянские (фермерские) хозяйства¹⁾								
Крупный рогатый скот	0,7	3,1	4,7	6,0	6,5	6,3	7,0	7,0
из него коровы	0,9	3,6	5,3	7,0	7,7	7,7	8,7	8,3
Свиньи	4,0	1,0	0,3	0,1	0,0	-	-	-
Овцы и козы	0,8	4,4	6,6	8,3	10,6	10,2	11,5	10,2

¹⁾ Включая индивидуальных предпринимателей.

15.22. ПОГОЛОВЬ ПТИЦЫ

(на конец года; тысяч голов)

	2000	2005	2010	2011	2012	2013	2014	2015
Поголовье птицы в хозяйствах всех категорий - всего	7379,1	18491,6	47739,3	47669,5	48251,2	48808,6	52982,2	52884,1
в том числе поголовье птицы в сельскохозяйственных организациях	3238,9	15870,5	45359,3	45293,2	46039,4	46890,7	51226,5	51202,3
из него взрослой птицы	1209,6	2565,8	5220,7	5659,1	5578,8	5264,9	5114,2	5620,5
в том числе кур и петухов	1205,4	2565,6	5217,6	5656,9	5538,0	5253,6	5067,5	5504,9

15.23. ПРОИЗВОДСТВО ОСНОВНЫХ ПРОДУКТОВ ЖИВОТНОВОДСТВА

(в хозяйствах всех категорий)

	2000	2005	2010	2011	2012	2013	2014	2015
Скот и птица на убой (в убойном весе), тыс. т	115,2	202,8	789,0	874,4	1021,4	1170,6	1194,5	1265,1
из них:								
крупный рогатый скот	44,0	37,6	28,0	24,1	20,6	21,2	20,6	20,1
свиньи	46,3	51,9	291,4	327,7	461,3	593,5	605,6	632,2
овцы и козы	0,8	0,6	0,7	0,7	0,8	0,9	1,1	1,2
птица	23,5	112,3	468,6	521,5	538,3	554,7	566,9	611,2
Молоко, тыс.т	604,8	517,8	557,4	538,9	557,7	542,7	544,2	531,5
Яйца, млн.шт.	567,3	810,0	1485,1	1492,1	1438,5	1215,0	1300,2	1477,4
Шерсть (в физическом весе), т	127	60	69	66	62	61	71	63
Мед, т	1494	788	2085	2216	2555	2132	2002	2118

15.24. ПРОИЗВОДСТВО СКОТА И ПТИЦЫ НА УБОЙ И МОЛОКА

(в хозяйствах всех категорий; тысяч тонн)

Годы	Скот и птица на убой (в убойном весе)	Молоко	Годы	Скот и птица на убой (в убойном весе)	Молоко
1940	35,8	302,8	2005	202,8	517,8
1955	55,9	441,2	2010	789,0	557,4
1960	69,1	588,8	2011	874,4	538,9
1970	117,8	783,3	2012	1021,4	557,7
1980	131,1	792,1	2013	1170,6	542,7
1990	206,3	1024,7	2014	1194,5	544,2
2000	115,2	604,8	2015	1265,1	531,5

15.25. РАСХОД КОРМОВ В ЖИВОТНОВОДСТВЕ

(в хозяйствах всех категорий)

	2000	2005	2010	2011	2012	2013	2014	2015
Все корма в пересчете на кормовые единицы, тыс. т	1982	2024	3715	4057	4489	4756	4819	4991
в том числе концентрированные корма	650	1002	2990	3335	3817	4099	4198	4387
Расход кормов в расчете на одну голову условного крупного скота, ц кормовых единиц	29,3	28,2	21,9	21,7	22,2	21,6	21,1	21,1

15.26. ПРОДУКТИВНОСТЬ СКОТА И ПТИЦЫ

(в хозяйствах всех категорий; килограммов)

	2000	2005	2010	2011	2012	2013	2014	2015
Надой молока на одну корову	2727	3622	4955	5071	5484	5594	5839	5915
Средняя годовая яйценоскость кур-несушек ¹⁾ , шт.	268	291	264	267	250	254	264	265
Средний годовой настриг шерсти с одной овцы (в физическом весе)	3,0	2,2	1,5	1,1	0,9	0,8	0,9	0,8
Продукция выращивания скота (приплод, прирост, привес) в расчете на одну голову:								
крупного рогатого скота	154	160	157	161	155	155	165	167
свиней	108	151	191	214	218	210	210	208

¹⁾ В сельскохозяйственных организациях (крупных, средних и малых).

ПРОДОВОЛЬСТВЕННЫЕ РЕСУРСЫ И ИХ ИСПОЛЬЗОВАНИЕ

15.27. РЕСУРСЫ И ИСПОЛЬЗОВАНИЕ КАРТОФЕЛЯ

(тысяч тонн)

	2000	2005	2010	2011	2012	2013	2014	2015
Ресурсы								
Запасы на начало года	222,0	426,7	424,2	260,0	305,5	361,2	391,6	499,5
Производство	542,2	576,2	246,9	496,8	454,1	439,5	554,1	587,5
Ввоз, включая импорт	2,0	0,1	3,8	8,7	16,1	8,7	3,3	5,8
Итого ресурсов	766,2	1003,0	674,9	765,5	775,7	809,4	949,0	1092,8
Использование								
Производственное потребление	227,2	278,2	238,6	254,8	213,0	209,1	220,4	276,6
Потери	6,3	9,1	6,9	8,3	8,8	12,5	14,6	22,2
Вывоз, включая экспорт	23,9	66,6	10,5	21,8	20,5	20,3	30,1	34,3
Личное потребление	200,1	190,4	158,9	175,1	172,2	175,9	184,4	192,7
Запасы на конец года	308,7	458,7	260,0	305,5	361,2	391,6	499,5	567,0

**15.28. РЕСУРСЫ И ИСПОЛЬЗОВАНИЕ ОВОЩЕЙ И
ПРОДОВОЛЬСТВЕННЫХ БАХЧЕВЫХ КУЛЬТУР**

(тысяч тонн)

	2000	2005	2010	2011	2012	2013	2014	2015
Ресурсы								
Запасы на начало года	63,6	137,4	157,2	143,7	165,0	187,7	199,7	216,9
Производство	166,3	172,4	148,6	183,7	188,7	195,3	215,6	233,8
Ввоз, включая импорт	27,6	48,6	51,4	64,0	70,7	65,8	56,2	4,0
Итого ресурсов	257,5	358,4	357,2	391,4	424,4	448,8	471,5	454,7
Использование								
Производственное потребление	7,1	10,0	28,0	35,9	36,9	38,8	38,6	37,7
Потери	2,9	2,5	2,7	3,4	4,2	4,4	4,7	5,6
Вывоз, включая экспорт	18,5	26,1	26,8	26,9	32,8	37,8	40,6	71,6
Личное потребление	154,2	144,6	156,0	160,2	162,8	168,1	170,7	171,9
Запасы на конец года	74,8	175,2	143,7	165,0	187,7	199,7	216,9	167,9

15.29. РЕСУРСЫ И ИСПОЛЬЗОВАНИЕ МЯСА И МЯСОПРОДУКТОВ

(тысяч тонн)

	2000	2005	2010	2011	2012	2013	2014	2015
Ресурсы								
Запасы на начало года	9,3	8,7	46,1	38,9	30,7	32,9	50,3	31,2
Производство ¹⁾	115,2	202,8	789,0	874,4	1021,4	1170,6	1194,5	1265,1
Ввоз, включая импорт	5,3	2,8	24,3	18,8	35,2	125,7	167,4	112,0
Итого ресурсов	129,8	214,3	859,4	932,1	1087,3	1329,2	1412,2	1408,3
Использование								
Производственное потребление	0,0	0,1	0	0	0	0	0	0
Потери	0,4	0,5	1,0	0,8	0,9	1,0	1,0	1,0
Вывоз, включая экспорт	35,5	94,0	677,9	757,9	905,0	1126,5	1230,7	1222,8
Личное потребление	86,3	108,5	141,6	142,7	148,5	151,4	149,3	146,5
Запасы на конец года	7,6	11,2	38,9	30,7	32,9	50,3	31,2	38,0

¹⁾ Скот и птица на убой (в убойном весе).

15.30. РЕСУРСЫ И ИСПОЛЬЗОВАНИЕ МОЛОКА И МОЛОКОПРОДУКТОВ

(тысяч тонн)

	2000	2005	2010	2011	2012	2013	2014	2015
Ресурсы								
Запасы на начало года	30,7	27,4	18,7	25,1	25,1	28,8	20,6	23,3
Производство	604,8	517,8	557,4	538,9	557,7	542,7	544,2	531,5
Ввоз, включая импорт	113,9	238,5	262,6	276,8	238,8	278,9	265,5	124,5
Итого ресурсов	749,4	783,7	838,7	840,8	821,6	850,4	830,3	679,3
Использование								
Производственное потребление	108,2	57,9	42,6	37,9	41,1	39,1	34,9	37,6
Потери	0,0	0,0	0,0	0,0	0,2	0,1	0,1	0,1
Вывоз, включая экспорт	301,7	352,8	364,1	380,4	348,1	387,1	368,3	219,6
Личное потребление	321,1	340,9	406,9	397,4	403,4	403,5	403,7	402,0
Запасы на конец года	18,4	32,1	25,1	25,1	28,8	20,6	23,3	20,0

15.31. РЕСУРСЫ И ИСПОЛЬЗОВАНИЕ ЯИЦ И ЯЙЦЕПРОДУКТОВ

(миллионов штук)

	2000	2005	2010	2011	2012	2013	2014	2015
Ресурсы								
Запасы на начало года	10,7	11,6	31,3	22,6	27,0	23,0	21,7	15,1
Производство	567,3	810,0	1485,1	1492,1	1438,5	1215,0	1300,2	1477,4
Ввоз, включая импорт	29,7	83,1	26,6	26,3	53,5	72,5	102,3	62,5
Итого ресурсов	607,7	904,7	1543,0	1541,0	1519,0	1310,5	1424,2	1555,0
Использование								
Производственное потребление	33,7	112,3	436,9	471,0	482,8	490,9	501,4	526,1
Потери	0,1	12,7	8,8	7,0	4,5	5,0	2,3	4,7
Вывоз, включая экспорт	93,6	342,1	573,7	535,9	501,0	294,1	414,5	526,1
Личное потребление	466,8	422,1	501,0	500,1	507,7	498,8	490,9	480,9
Запасы на конец года	13,5	15,5	22,6	27,0	23,0	21,7	15,1	17,0

ЛЕСНОЕ ХОЗЯЙСТВО**15.32. СВЕДЕНИЯ О ВЕДЕНИИ ОХОТНИЧЬЕГО ХОЗЯЙСТВА**

	2010	2011	2012	2013	2014	2015
Число охотпользователей, единиц	21	22	22	22	25	23
Площадь закрепленных охотничьих угодий, тыс. га	1539,1	1546,3	1485,3	1379,0	1505,8	1440,3
Общие затраты на ведение охотничьего хозяйства (в фактически действовавших ценах), тыс. руб.	61560,4	133223,3	81682,7	80425,1	84389,8	87647,8
Затраты на биотехнические мероприятия по охране и воспроизводству охотничьих ресурсов, тыс. руб.	17267,5	18115,3	14346,5	8045,4	8921,1	9656,4
Затраты по учету численности охотничьих ресурсов, тыс. руб.	1030,7	1654,6	1873,8	1312,7	1164,9	1345,9
Затраты по созданию охотничьей инфраструктуры, тыс. руб.	106,9	60545,3	1659,6	1543,4	1714,7	2028,7

15.33. ЛЕСНЫЕ РЕСУРСЫ¹⁾

(на 1 января)

	2003	2008	2011	2012	2013	2014	2015	2016
Площадь земель лесного фонда и земель иных категорий, на которых расположены леса, тыс. га	215,8	215,8	228,6	228,6	228,5	228,5	229,5	229,8
в том числе лесная	207,0	207,2	220,2	220,3	220,5	221,0	222,0	222,5
из нее покрытая лесом	204,0	204,0	216,2	216,3	216,3	216,7	218,3	218,7
Общий запас древесины, млн. м ³	34,2	34,0	36,1	36,1	36,0	39,1	42,3	44,4

¹⁾ По данным управления лесами Белгородской области.**15.34. ОХРАНА И ЗАЩИТА ЛЕСОВ**

	2000	2005	2010	2011	2012	2013	2014	2015
Лесовосстановление, га	202	361	100	258	343	449	369	201
в том числе искусственное (создание лесных культур)	202	326	100	258	343	449	369	201
Ввод молодняков в категорию ценных лесных насаждений ¹⁾ , га	504	150	77	119	113	47	302	172
Защита лесов от вредных организмов биологическим методом, тыс. га	4,6	4,6	0,3	0,3	0,3	0,3	0,3	0,3
Погибло лесных насаждений, га	17	8	639	21	20	-	-	-
из них от лесных пожаров	17	6	603	-	-	-	-	-

¹⁾ По данным управления лесами Белгородской области.

Методологические пояснения

По категории "**сельскохозяйственные организации**" показаны данные по производственным кооперативам, закрытым и открытым акционерным обществам, государственным предприятиям, обществам с ограниченной ответственностью, подсобным хозяйствам промышленных, транспортных, научно-исследовательских учреждений и других организаций.

К **хозяйствам населения** относятся личные подсобные и другие индивидуальные хозяйства граждан в сельских и городских поселениях, а также хозяйства граждан, имеющих земельные участки в садоводческих, огороднических и дачных некоммерческих объединениях.

Личные подсобные хозяйства - форма непринимательской деятельности по производству и переработке сельскохозяйственной продукции, осуществляемой личным трудом гражданина и членов его семьи в целях удовлетворения личных потребностей на земельном участке, предоставленном или приобретенном для ведения личного подсобного хозяйства. Землепользование хозяйств может состоять из приусадебных и полевых участков.

Садоводческое, огородническое или дачное некоммерческое объединение граждан - некоммерческая организация, учрежденная гражданами на добровольных началах для содействия ее членам в решении общих социально-хозяйственных задач ведения садоводства, огородничества и дачного хозяйства.

Крестьянское (фермерское) хозяйство представляет собой объединение граждан, связанных родством и (или) свойством, имеющих в общей собственности имущество и совместно осуществляющих предпринимательскую производственную и иную хозяйственную деятельность (производство, переработку, хранение, транспортировку и реализацию сельскохозяйственной продукции), основанную на их личном участии.

Индивидуальный предприниматель по сельскохозяйственной деятельности - гражданин (физическое лицо), занимающийся предпринимательской деятельностью без образования юридического лица с момента его государственной регистрации в соответствии с Гражданским кодексом Российской Федерации и заявивший в Свидетельстве о государственной регистрации виды деятельности, отнесенные согласно Общероссийскому классификатору видов экономической деятельности (ОКВЭД) к сельскому хозяйству.

Пашня - сельскохозяйственное угодье, систематически обрабатываемое и используемое под посевы сельскохозяйственных культур, включая посевы многолетних трав, а также чистые пары.

Посевные площади - часть пашни, занятая под посевы сельскохозяйственных культур.

Производство сельского хозяйства представляет собой сумму данных об объеме продукции растениеводства и животноводства всех сельхозпроизводителей, включая хозяйства индивидуального сектора (хозяйства населения, крестьянские (фермерские) хозяйства и индивидуальные предприниматели), в стоимостной оценке по фактически действовавшим ценам.

Объем продукции сельского хозяйства, начиная с 2000 г., сформирован в структуре Общероссийского классификатора видов экономической деятельности.

Производство растениеводства включает стоимость сырых продуктов, полученных от урожая отчетного года - зерна, продукции технических культур (семян масличных культур, продукции льна и конопли, сахарной свеклы, табака и махорки и др.), картофеля, овощей и бахчевых продовольственных культур, плодов и ягод, кормовых культур (кормовых корнеплодов, однолетних и многолетних сеяных трав, убранных на сено, зеленую массу и силос), семян и посадочного материала сельскохозяйственных культур и многолетних насаждений, стоимость выращивания цветов и посадочного материала для декоративных целей и изменение стоимости незавершенного производства в растениеводстве (посадка и выращивание до плодоношения сельскохозяйственных культур и многолетних насаждений) от начала к концу года и др.

Производство животноводства включает стоимость сырых продуктов, полученных в результате выращивания и хозяйственного использования сельскохозяйственных животных и птицы (молока, шерсти, яиц и др.), стоимость реализованного скота и птицы, изменение стоимости выращивания молодняка и скота на откорме за год, стоимость продукции пчеловодства, продук-

ции разведения водных пресмыкающихся и лягушек в водоемах, дождевых (калифорнийских) червей и др.

Для исчисления **индекса производства продукции сельского хозяйства** используется показатель ее объема в сопоставимых ценах предыдущего года. Индекс производства продукции сельского хозяйства - относительный показатель, характеризующий изменение массы произведенных продуктов растениеводства и животноводства в сравниваемых периодах.

Валовой сбор сельскохозяйственных культур включает в себя объем собранной продукции как с основных, так и с повторных и междурядных посевов в сельскохозяйственных организациях, крестьянских (фермерских) хозяйствах, у индивидуальных предпринимателей и в хозяйствах населения.

Поголовье скота включает поголовье всех возрастных групп соответствующего вида скота.

Производство скота и птицы на убой - показатель, характеризующий результат использования скота и птицы для забоя на мясо. Общий объем производства скота и птицы на убой отражается в пересчете на убойный вес и включает как проданные скот и птицу, подлежащие забоям, так и забитые в сельскохозяйственных организациях, крестьянских (фермерских) хозяйствах, у индивидуальных предпринимателей и в хозяйствах населения.

Производство молока характеризуется фактически надоем коровьим, козьим и кобыльим молоком, независимо от того, было ли оно реализовано или потреблено в хозяйстве на выпойку молодняка.

Производство шерсти включает весь объем фактически настриженной овечьей, козьей шерсти и козий пух. Шерсть, полученная с овчин при промышленной переработке их на кожу, в продукцию не включается. Вес шерсти показывается физический, полученный непосредственно после стрижки овец (т.е. вес невыттой шерсти).

Производство яиц включает их сбор за год от всех видов сельскохозяйственной птицы, в том числе яйца, пошедшие на воспроизводство птицы (инкубация и др.).

Производство меда определяется количеством собранного пчелами меда, вынутого из ульев.

В **объем реализации продуктов сельскохозяйственных организаций** включается продажа продукции сельскохозяйственными организациями по всем каналам: для государственных и муниципальных нужд, перерабатывающим организациям, организациям оптовой торговли, на рынках, биржах, аукционах, через собственную торговую сеть и организации общественного питания, в порядке оплаты труда, по бартеру и др.

Энергетические мощности сельскохозяйственных организаций - суммарная мощность всех источников энергии, обслуживающих производственный процесс: механических и электрических двигателей, электроустановок, живой тягловой силы. Отношение суммарной энергетической мощности к посевной площади характеризует энергообеспеченность, среднегодовая энергетическая мощность на одного работника - энерговооруженность труда.

Информация **об основных продовольственных ресурсах и их использовании** формируется на базе данных федерального статистического наблюдения, данных обследования домашних хозяйств, таможенной статистики и других сведений, характеризующих источники образования продовольственных ресурсов и направления их использования за календарный год. Балансы продовольственных ресурсов содержат данные как по сырым продуктам, так и по продуктам их переработки в переводе на основной вид продукции по соответствующим коэффициентам.

Лесовосстановление - проведение мероприятий по восстановлению лесов на вырубках, гарях, пустырях, прогалинах и иных бывших под лесом площадях. Лесовосстановление осуществляется путем естественного, искусственного (создание лесных культур) и комбинированного восстановления лесов.

Погибшие лесные насаждения - участки лесных насаждений, включая лесные культуры, погибшие (усохшие на корню) за отчетный год вследствие лесных пожаров, от повреждений вредными организмами и в результате негативных воздействий природного (воздействие неблагоприятных погодных условий) и антропогенного (воздействие промышленных выбросов и др.) характера.

К **лесным землям** относятся земли, покрытые лесной растительностью, и земли, не покрытые лесной растительностью, но предназначенные для ее восстановления: несомкнувшиеся лесные культуры; лесные питомники и плантации; естественные редины; фонд лесовосстановления (гари, погибшие насаждения, вырубki, прогалины, пустыри).

Охотничье хозяйство - сфера деятельности по сохранению и использованию охотничьих ресурсов и среды их обитания, по созданию охотничьей инфраструктуры, оказанию услуг в данной сфере, а также по закупке, производству и продаже продукции охоты.

Охотничьи ресурсы - объекты животного мира, которые в соответствии с законодательством Российской Федерации используются или могут быть использованы в целях охоты.

Использование охотничьими ресурсами осуществляется юридическими лицами и индивидуальными предпринимателями на основании охотхозяйственного соглашения или долгосрочной лицензии - специального разрешения на осуществление хозяйственной и иной деятельности, связанной с использованием и охраной объектов животного мира - в границах определенной территории и акватории в комплексе мер по охране и воспроизводству объектов животного мира, а также сохранению среды их обитания.

К **охране животного мира** относится деятельность, направленная на сохранение биологического разнообразия и обеспечение устойчивого существования животного мира, а также на создание условий для устойчивого использования и воспроизводства объектов животного мира, к **охране среды обитания животного мира** - деятельность, ориентированная на сохранение или восстановление условий устойчивого существования и воспроизводства объектов животного мира.

СТРОИТЕЛЬСТВО

*Деятельность
строительных организаций*

*Ввод в действие отдельных
производственных
мощностей, жилых домов,
объектов социально-
культурного назначения*

СТРОИТЕЛЬСТВО

ДЕЯТЕЛЬНОСТЬ СТРОИТЕЛЬНЫХ ОРГАНИЗАЦИЙ	307
16.1. Объем работ, выполненных по виду экономической деятельности "Строительство"	307
16.2. Объем работ, выполненных по виду экономической деятельности "Строительство" организациями различных форм собственности	307
16.3. Число действующих строительных организаций по формам собственности	308
16.4. Распределение действующих строительных организаций по численности работников и формам собственности на конец 2015 г.	308
16.5. Ввод в действие зданий	309
16.6. Инвестиции в основной капитал организаций с основным видом деятельности "Строительство"	309
16.7. Основные фонды организаций основного вида экономической деятельности "Строительство"	310
16.8. Наличие и состояние парка основных строительных машин в строительных организациях	310
ВВОД В ДЕЙСТВИЕ ОТДЕЛЬНЫХ ПРОИЗВОДСТВЕННЫХ МОЩНОСТЕЙ, ЖИЛЫХ ДОМОВ, ОБЪЕКТОВ СОЦИАЛЬНО-КУЛЬТУРНОГО НАЗНАЧЕНИЯ	311
16.9. Ввод в действие отдельных производственных мощностей	311
16.10. Ввод в действие жилых домов	312
16.11. Ввод в действие жилых домов в городах и поселках городского типа и сельской местности	313
16.12. Ввод в действие жилых домов на 1000 человек населения (диаграмма)	313
16.13. Ввод в действие жилых домов организациями различных форм собственности	314
16.14. Основные характеристики построенных квартир	315
16.15. Жилые дома, находящиеся в незавершенном строительстве	315
16.16. Ввод в действие объектов коммунального хозяйства	316
16.17. Ввод в действие мощностей и объектов социально-культурного назначения	317
16.18. Ввод в действие мощностей образовательных организаций высшего образования	317
Методологические пояснения	318

ДЕЯТЕЛЬНОСТЬ СТРОИТЕЛЬНЫХ ОРГАНИЗАЦИЙ**16.1. ОБЪЕМ РАБОТ, ВЫПОЛНЕННЫХ ПО ВИДУ ЭКОНОМИЧЕСКОЙ ДЕЯТЕЛЬНОСТИ "СТРОИТЕЛЬСТВО"**

	2000	2005	2010	2011	2012	2013	2014	2015 ¹⁾
Млн. руб. (в фактически действовавших ценах)	4572,6	14760,7	41302,7	70808,0	80017,7	71282,4	63342,7	61981,2
В процентах к предыдущему году (в сопоставимых ценах)	107,0	105,4	117,0	150,9	103,6	84,6	87,0	100,1

¹⁾С учетом работ, выполненных хозяйственным способом организациями и населением.

16.2. ОБЪЕМ РАБОТ, ВЫПОЛНЕННЫХ ПО ВИДУ ЭКОНОМИЧЕСКОЙ ДЕЯТЕЛЬНОСТИ "СТРОИТЕЛЬСТВО" ОРГАНИЗАЦИЯМИ РАЗЛИЧНЫХ ФОРМ СОБСТВЕННОСТИ

(в фактически действовавших ценах)

	2000	2005	2010	2011	2012	2013	2014	2015 ¹⁾
Миллионов рублей								
Объем выполненных работ - всего	4572,6	14760,7	41302,7	70808,0	80017,7	71282,4	63342,7	61981,2
в том числе по формам собственности организаций:								
государственная	326,6	20,7	92,4	179,5	828,1	902,5	889,2	53,4
муниципальная	40,2	256,6	422,6	911,8	672,1	395,7	335,8	607,9
частная	3810,1	14026,1	40240,8	68744,6	75987,4	66772,0	60264,7	60482,2
смешанная российская	326,6	233,5	166,9	688,0	504,6	441,0	610,4	227,4
прочие	69,1	223,8	380,0	284,1	2025,5	2771,2	1242,7	610,2
В процентах к итогу								
Объем выполненных работ - всего	100	100	100	100	100	100	100	100
в том числе по формам собственности организаций:								
государственная	7,1	0,1	0,2	0,3	1,0	1,3	1,4	0,1
муниципальная	1,0	1,7	1,0	1,3	0,8	0,6	0,5	1,0
частная	83,2	95,0	97,4	97,1	95,0	93,7	95,1	97,6
смешанная российская	7,2	1,6	0,4	1,0	0,6	0,6	1,0	0,4
прочие	1,5	1,6	1,0	0,3	2,5	3,9	2,0	1,0

¹⁾С учетом работ, выполненных хозяйственным способом организациями и населением.

16.3. ЧИСЛО ДЕЙСТВУЮЩИХ СТРОИТЕЛЬНЫХ ОРГАНИЗАЦИЙ ПО ФОРМАМ СОБСТВЕННОСТИ

(на конец года; единиц)

	2000	2005	2010	2011	2012	2013	2014	2015
Всего	864	1479	2663	2805	3496	3879	3664	3643
в том числе по формам собственности:								
государственная	19	5	7	9	10	9	10	6
муниципальная	8	36	12	11	9	6	4	6
частная	760	1405	2600	2755	3439	3782	3534	3624
смешанная российская	35	9	8	10	10	11	12	3
прочие	42	24	36	20	28	71	104	4

16.4. РАСПРЕДЕЛЕНИЕ ДЕЙСТВУЮЩИХ СТРОИТЕЛЬНЫХ ОРГАНИЗАЦИЙ ПО ЧИСЛЕННОСТИ РАБОТНИКОВ И ФОРМАМ СОБСТВЕННОСТИ на конец 2015 г.

	Число строи- тельных орга- низаций - всего, единиц	в том числе			
		крупные и средние	с численно- стью ра- ботников до 15 чело- век, не являющихся субъектами малого предприни- мательст- ва	малые (без микропред- приятий)	микропред- приятия
Всего	3643	107	6	475	3055
в том числе по формам собственности:					
государственная	6	6	-	-	-
муниципальная	6	5	1	-	-
частная	3624	91	3	475	3055
смешанная российская	3	1	2	-	-
прочие	4	4	-	-	-

16.5. ВВОД В ДЕЙСТВИЕ ЗДАНИЙ

	Число зданий, единиц			Общий строительный объем зданий, тыс. м ³			Общая площадь зданий, тыс. м ²		
	2000	2014	2015	2000	2014	2015	2000	2014	2015
Введено в действие зданий - всего	2983	8773	10183	3405,2	9040,0	9599,2	988,1	2245,9	2307,5
в том числе:									
жилого назначения	2832	8322	9885	2762,6	5329,4	5363,2	865,0	1600,8	1609,5
нежилого назначения ¹⁾	151	451	298	642,6	3710,6	4236,0	123,1	645,1	698,0
из них:									
промышленные	59	94	48	271,2	832,1	551,9	33,9	90,6	67,2
сельскохозяйственные	14	183	92	36,6	1815,2	2885,1	10,2	348,5	458,1
коммерческие ²⁾	26	83	58	43,1	523,4	233,1	7,9	99,6	43,3
административные	...	25	21	...	93,4	81,9	...	21,5	18,6
учебные	8	18	17	86,2	216,9	178,2	18,7	41,2	42,2
здравоохранения	12	7	19	145,6	48,7	99,6	35,1	12,9	25,6
другие	32	41	43	59,9	180,9	206,3	17,3	30,9	43,0

¹⁾ Здания нежилого назначения распределены исходя из целей их использования в соответствии с "Общероссийским классификатором основных фондов".

²⁾ 2000 г. - включая административные здания.

16.6. ИНВЕСТИЦИИ В ОСНОВНОЙ КАПИТАЛ ОРГАНИЗАЦИЙ С ОСНОВНЫМ ВИДОМ ДЕЯТЕЛЬНОСТИ "СТРОИТЕЛЬСТВО"¹⁾

	2005	2010	2011	2012	2013	2014	2015
Млн. руб. (в фактически действовавших ценах)	1067,8	5215,4	5336,6	3852,7	6914,5	6004,8	4756,1
В процентах от общего объема инвестиций	3,8	8,0	6,7	4,7	8,4	8,0	5,2

¹⁾ Без субъектов малого предпринимательства и объема инвестиций, не наблюдаемых прямыми статистическими методами.

16.7. ОСНОВНЫЕ ФОНДЫ ОРГАНИЗАЦИЙ ОСНОВНОГО ВИДА ЭКОНОМИЧЕСКОЙ ДЕЯТЕЛЬНОСТИ "СТРОИТЕЛЬСТВО"

	2005	2010	2011 ¹⁾	2012 ¹⁾	2013 ¹⁾	2014 ¹⁾
Наличие основных фондов (на конец года; по полной учетной стоимости), млн. руб.	11005	31988	34717	56259	15889	16112
Структура основных фондов по видам ²⁾ , в процентах от наличия основных фондов на конец года:						
здания	47,1	28,1	31,2	31,4	18,4	18,9
сооружения	7,3	12,6	7,1	7,7	10,1	9,1
машины и оборудование	26,8	29,0	29,3	30,5	38,0	37,4
транспортные средства	16,3	28,5	30,9	29,0	31,6	32,9
прочие	2,5	1,8	1,5	1,4	1,9	1,7
Степень износа основных фондов (на конец года), процентов	32,8	27,2	25,7	24,9	42,1	45,9
Удельный вес полностью изношенных основных фондов (на конец года) ²⁾ , в процентах от общего объема основных фондов	8,9	7,0	7,6	7,7	10,0	10,3
Ввод в действие основных фондов (в фактически действовавших ценах), млн. руб.	676	7082	6360	21542	2386	995

¹⁾ С учетом переоценки основных фондов, проведенной на конец года.

²⁾ Данные приведены по коммерческим организациям (без субъектов малого предпринимательства).

16.8. НАЛИЧИЕ И СОСТОЯНИЕ ПАРКА ОСНОВНЫХ СТРОИТЕЛЬНЫХ МАШИН В СТРОИТЕЛЬНЫХ ОРГАНИЗАЦИЯХ¹⁾

	Количество строительных машин, шт.									Удельный вес машин с истекшим сроком службы в общем количестве машин, процентов						
	2000	2005	2010	2011	2012	2013	2014	2015	2000	2005	2010	2011	2012	2013	2014	2015
Экскаваторы одноковшовые	278	131	136	130	149	150	104	84	54,0	50,4	34,6	38,5	35,6	36,7	35,6	36,9
Скреперы	68	34	75	74	105	70	25	22	51,5	38,2	16,0	78,4	60,0	52,9	76,0	81,8
Бульдозеры на тракторах	267	102	86	108	137	122	82	64	63,3	63,7	38,4	56,5	51,8	49,2	34,1	32,8
Краны башенные	130	84	78	74	74	75	70	43	56,2	92,9	88,5	87,8	86,5	84,0	81,4	62,8
Краны на пневмоколесном ходу	55	26	26	30	26	30	21	25	65,5	80,8	73,1	60,0	69,2	63,3	66,7	68,0
Краны на автомобильном ходу	334	162	156	163	178	147	117	76	53,0	66,7	51,9	47,9	44,4	44,9	49,6	43,4
Краны на гусеничном ходу	111	45	52	51	57	55	40	24	80,2	88,9	65,4	76,5	68,4	78,2	80,0	75,0
Автогрейдеры	95	47	73	101	123	101	75	65	34,7	34,0	26,0	34,7	31,7	41,6	38,7	35,4
Тракторы	315	154	150	144	207	173	127	79	47,0	44,8	40,5	36,0	41,7	49,7	64,6	62,0

¹⁾ 2005, 2010-2014 гг. - на конец года, 2000 г. - на 1 октября. Без субъектов малого предпринимательства.

ВВОД В ДЕЙСТВИЕ ОТДЕЛЬНЫХ ПРОИЗВОДСТВЕННЫХ МОЩНОСТЕЙ, ЖИЛЫХ ДОМОВ, ОБЪЕКТОВ СОЦИАЛЬНО-КУЛЬТУРНОГО НАЗНАЧЕНИЯ

16.9. ВВОД В ДЕЙСТВИЕ ОТДЕЛЬНЫХ ПРОИЗВОДСТВЕННЫХ МОЩНОСТЕЙ

	2000	2005	2010	2011	2012	2013	2014	2015
Мощности по производству:								
сахара-песка, тыс. ц переработки свеклы в сутки	-	14,5	-	5,0	-	-	-	-
мяса, т в смену	-	-	-	161,3	-	40,0	68,0	263,1
масла растительного, т переработки маслосемян в сутки методом экстракции	1,0	-	-	-	-	14,5	-	-
цельномолочной продукции, т в смену	-	-	-	9,8	-	-	-	-
сыра твердых сортов (без плавленых), т в смену	0,6	-	-	-	-	-	-	-
консервов молочных, тыс. условных банок в смену	40,0	-	-	-	-	-	-	-
муки, т переработки зерна в сутки	57,0	-	-	-	-	-	-	-
комбикормов, т в сутки	-	9,0	600,0	1166,0	364,0	1560,0	120,0	-
кондитерских изделий, тыс. т	4,0	-	-	-	-	-	-	-
воды минеральной, тыс. полулитров	-	-	6340	-	-	-	-	-
молока сухого обезжиренного, заменителей цельного молока и сухой сыворотки, т/смену	-	-	-	13,8	-	-	-	-
готовых лекарственных средств, млн. шт. в год	-	-	-	-	-	-	-	35,0
Построено:								
автомобильных дорог общего пользования с твердым покрытием, км	32,8	4,0	44,6	93,2	33,1	83,2	11,3	77,7
мостов, шт./лог. м	5/364	-	2/103,8	-	-	-	-	-
водопроводов магистральных сельскохозяйственного назначения, км	26,2	-	-	-	-	-	-	-

СТРОИТЕЛЬСТВО

Продолжение табл. 16.9

	2000	2005	2010	2011	2012	2013	2014	2015
животноводческих помещений, тыс. мест:								
для крупного рогатого скота	0,9	2,8	0,4	5,8	1,6	2,2	2,7	2,8
для свиней	0,5	8,7	118,9	15,1	474,8	100,9	199,2	80,9
для овец	-	-	1,0	-	-	-	-	-
помещений для птицы, тыс. птицемест	-	354,1	3889,9	1088,8	553,0	1459,0	-	-
птицефабрик:								
яичного направления, тыс. кур несушек	-	583,0	-	-	-	-	-	-
мясного направления, млн. голов мясной птицы в год	-	-	87,6	30,0	-	6,1	-	-
мясного направления, мяса птицы, т в смену	-	-	-	-	-	-	18,0	18,0
Проведены работы:								
по орошению земель, тыс. га	1,6	-	-	0,7	-	-	-	0,9
по культуртехническим меро- приятиям на сельскохозяйствен- ных угодьях, не требующих осушения, тыс. га	0,1	-	-	-	-	-	-	-

16.10. ВВОД В ДЕЙСТВИЕ ЖИЛЫХ ДОМОВ

Годы	Всего построено, тыс. м ² общей площади	в том числе населени- ем за счет собствен- ных и заемных средств	Удельный вес в общем вводе жилых домов населения, процентов
1955	191,3	145,8	76,2
1960	660,9	483,0	73,1
1970	560,5	325,0	58,0
1980	563,6	74,1	13,1
1990	717,5	56,9	7,9
1995	817,7	284,5	34,8
2000	703,7	360,5	51,2
2005	830,8	486,3	58,5
2010	1100,4	853,3	77,5
2011	1148,2	961,5	83,7
2012	1215,2	995,8	81,9
2013	1294,6	980,6	75,7
2014	1469,2	1078,8	73,4
2015	1554,9	1251,2	80,5

16.11. ВВОД В ДЕЙСТВИЕ ЖИЛЫХ ДОМОВ В ГОРОДАХ И ПОСЕЛКАХ ГОРОДСКОГО ТИПА И СЕЛЬСКОЙ МЕСТНОСТИ

(тысяч квадратных метров общей площади)

Годы	Всего введено в действие жилых домов		в том числе построенных населением за счет собственных и заемных средств	
	в городах и поселках городского типа	в сельской местности	в городах и поселках городского типа	в сельской местности
2000	481,9	221,8	170,6	189,9
2005	590,3	240,5	258,5	227,8
2010	681,0	419,4	470,4	382,9
2011	654,2	494,0	490,7	470,8
2012	651,0	564,2	482,3	513,5
2013	676,2	618,5	435,9	544,7
2014	814,6	654,6	480,3	598,5
2015	855,3	699,6	599,6	651,5

16.12. ВВОД В ДЕЙСТВИЕ ЖИЛЫХ ДОМОВ на 1000 человек населения

(квдратных метров общей площади)



16.13. ВВОД В ДЕЙСТВИЕ ЖИЛЫХ ДОМОВ ОРГАНИЗАЦИЯМИ РАЗЛИЧНЫХ ФОРМ СОБСТВЕННОСТИ

	2000	2005	2010	2011	2012	2013	2014	2015
Тысяч квадратных метров общей площади								
Всего введено в действие жилых домов	703,7	830,8	1100,4	1148,2	1215,2	1294,6	1469,2	1554,9
в том числе по формам собственности:								
государственная	65,1	20,9	28,3	7,6	8,8	24,1	5,4	-
из нее:								
федеральная	22,3	5,0	24,5	0,4	4,4	23,6	5,1	-
собственность субъектов Российской Федерации	42,8	15,9	3,8	7,2	4,5	0,6	0,4	-
муниципальная	59,2	31,2	17,3	25,1	22,2	6,9	9,6	11,7
частная	571,0	778,7	1054,8	1108,4	1181,3	1263,6	1448,9	1541,9
собственность общественных и религиозных организаций (объединений)	-	-	-	5,0	-	-	5,2	-
смешанная российская	8,4	-	-	2,1	0,3	-	-	1,3
иностранная	-	-	-	-	2,5	-	-	-
Удельный вес в общем объеме ввода, процентов								
Всего введено в действие жилых домов	100	100	100	100	100	100	100	100
в том числе по формам собственности:								
государственная	9,3	2,5	2,6	0,7	0,7	1,9	0,4	-
из нее:								
федеральная	3,2	0,6	2,2	0,0	0,4	1,8	0,3	-
собственность субъектов Российской Федерации	6,1	1,9	0,3	0,6	0,4	0,0	0,0	-
муниципальная	8,4	3,8	1,6	2,2	1,8	0,5	0,7	0,8
частная	81,1	93,7	95,9	96,5	97,2	97,6	98,6	99,2
собственность общественных и религиозных организаций (объединений)	-	-	-	0,4	-	-	0,4	-
смешанная российская	1,2	-	-	0,2	0,0	-	-	0,1
иностранная	-	-	-	-	0,2	-	-	-

16.14. ОСНОВНЫЕ ХАРАКТЕРИСТИКИ ПОСТРОЕННЫХ КВАРТИР

	2000	2005	2010	2011	2012	2013	2014	2015
Всего¹⁾								
Число квартир, единиц	8700	9624	10898	10538	11104	12662	14801	15323
Их средний размер, м ² общей площади	81	86	101	109	109	102	99	102
Из них по видам квартир, в процентах от общего ввода:								
однокомнатные	20	26	22	18	20	23	26	21
двухкомнатные	28	25	21	21	22	22	23	20
трехкомнатные	28	23	26	27	29	28	28	30
четырекомнатные и более	24	26	30	34	29	26	24	29
Населением за счет собственных и заемных средств								
Число квартир, единиц	2762	3604	6295	7020	7323	7159	8026	9736
Их средний размер, м ² общей площади	131	135	136	137	136	137	134	129

¹⁾ С учетом общежитий.

16.15. ЖИЛЫЕ ДОМА, НАХОДЯЩИЕСЯ В НЕЗАВЕРШЕННОМ СТРОИТЕЛЬСТВЕ¹⁾

(на конец года)

	2000	2005	2010	2011	2012	2013	2014	2015
Число жилых домов, находящихся в незавершенном строительстве, единиц	454	129	167	201	142	63	43	48
Их общая площадь, тыс. м ²	595,8	257,6	269,0	197,0	156,5	321,0	334,2	205,3

¹⁾ Без строящихся населением.

СТРОИТЕЛЬСТВО

16.16. ВВОД В ДЕЙСТВИЕ ОБЪЕКТОВ КОММУНАЛЬНОГО ХОЗЯЙСТВА
 (километров)

<i>Годы</i>	<i>Водопроводные сети</i>	<i>Канализационные сети</i>	<i>Тепловые сети</i>	<i>Газовые сети</i>
В городах и поселках городского типа и сельской местности				
2000	84,1	1,1	2,5	476,3
2005	72,1	1,2	2,7	224,1
2010	73,1	16,5	4,0	183,0
2011	77,7	10,9	-	239,3
2012	92,9	4,8	-	233,1
2013	71,5	9,3	-	202,7
2014	51,5	18,9	0,1	185,1
2015	84,9	1,4	-	162,7
в том числе в сельской местности				
2000	35,8	-	-	451,4
2005	12,4	-	-	190,6
2010	57,3	-	-	101,4
2011	35,7	-	-	179,7
2012	34,2	-	-	118,2
2013	40,3	-	-	96,6
2014	38,2	-	-	115,5
2015	33,5	-	-	106,5

16.17. ВВОД В ДЕЙСТВИЕ МОЩНОСТЕЙ И ОБЪЕКТОВ СОЦИАЛЬНО-КУЛЬТУРНОГО НАЗНАЧЕНИЯ

Годы	Общеобразовательные организации, учебных мест	Дошкольные образовательные организации, мест	Больничные организации, коек	Амбулаторно-поликлинические организации, посещений в смену	Учреждения культуры клубного типа, мест
В городах и поселках городского типа и сельской местности					
2000	880	190	310	1650	415
2005	54	90	443	1230	1100
2010	1848	790	110	720	540
2011	564	557	274	420	1221
2012	180	318	-	228	676
2013	486	965	120	500	570
2014	80	910	53	-	400
2015	100	1748	140	10	180
в том числе в сельской местности					
2000	880	190	-	-	415
2005	54	-	68	-	700
2010	165	155	-	20	-
2011	564	157	-	-	1221
2012	180	50	-	140	176
2013	486	330	-	-	570
2014	80	460	-	-	400
2015	100	718	-	-	180

16.18. ВВОД В ДЕЙСТВИЕ МОЩНОСТЕЙ ОБРАЗОВАТЕЛЬНЫХ ОРГАНИЗАЦИЙ ВЫСШЕГО ОБРАЗОВАНИЯ

(квadratных метров общей площади учебно-лабораторных зданий)

	2000	2005	2010	2011	2012	2013	2014	2015
Образовательные организации высшего образования	-	1569	-	-	-	-	-	4618

Методологические пояснения

Объем выполненных работ по виду экономической деятельности "Строительство" - это работы, выполненные организациями собственными силами по виду деятельности "Строительство" на основании договоров и (или) контрактов, заключаемых с заказчиками. В стоимость этих работ включаются работы по строительству новых объектов, капитальному и текущему ремонту, реконструкции, модернизации жилых и нежилых зданий и инженерных сооружений.

К строительным организациям относятся все общестроительные и специализированные организации, включая ремонтно-строительные организации, тресты (управления) механизации и домостроительные комбинаты, и другие организации, зарегистрированные кодом ОКВЭД 45.

В число строительных организаций включаются юридические лица всех форм собственности, филиалы, структурные подразделения, субъекты малого предпринимательства, выполняющие работы по договорам строительного подряда и(или) государственным контрактам, заключаемым с заказчиками.

К зданиям относится строительная система, состоящая из несущих и ограждающих или совмещенных (несущих и ограждающих) конструкций, которые образуют надземный замкнутый объем, предназначенный для проживания или пребывания людей в зависимости от функционального назначения и для выполнения различного вида производственных процессов.

Общий строительный объем зданий определяется как сумма строительного объема выше отметки плюс минус 0,00 (надземная часть) и ниже этой отметки (подземная часть).

Общая площадь здания определяется как сумма площадей всех этажей здания (включая технические, мансардные, цокольные и подвальные), измеренных в пределах внутренних поверхностей наружных стен, а также площадей балконов и лоджий. Площади помещений определяются по их размерам, измеряемым между отделанными поверхностями стен и перегородок на уровне пола.

Ввод в действие мощностей - показатель мощности (производительности, вместимости, пропускной способности, площади, протяженности и т.д.), созданной в результате осуществления инвестиций в основной капитал. Введенные в эксплуатацию объекты (мощности) показываются в размерах, указанных в разрешениях на ввод объектов (мощностей) в эксплуатацию, оформленных в установленном порядке в соответствии с действующим законодательством Российской Федерации о градостроительной деятельности.

Данные о **вводе в действие производственных мощностей** включают ввод за счет строительства и реконструкции. Прирост производственных мощностей за счет технического перевооружения и проведения других организационно-технических мероприятий в эти данные не включен.

Общая площадь введенных жилых домов определяется как сумма площадей всех частей жилых помещений, включая площадь помещений вспомогательного использования, предназначенных для удовлетворения гражданами бытовых и иных нужд, связанных с их проживанием в жилом помещении, площадей лоджий, балконов, веранд, террас, подсчитываемых с соответствующими понижающими коэффициентами, а также жилых и вспомогательных помещений в индивидуальных жилых домах. К помещениям вспомогательного использования относятся кухни, передние, холлы, внутриквартирные коридоры, ванные или душевые, туалеты, кладовые или хозяйственные встроенные шкафы. В домах-интернатах для престарелых и инвалидов, ветеранов, специальных домах для одиноких престарелых, детских домах к подсобным помещениям относятся столовые, буфеты, клубы, читальни, спортивные залы, приемные пункты бытового обслуживания и медицинского обслуживания.

В общую площадь введенных жилых домов не входит площадь вестибюлей, тамбуров, лестничных клеток, лифтовых холлов, общих коридоров, а также площадь в жилых домах, предназначенная для встроенно-пристроенных помещений.

В данные об общем **числе построенных квартир** включены квартиры в законченных строительством жилых домах квартирного и гостиничного типов и общежитиях, квартиры в нежилых зданиях, а также в индивидуальных жилых домах.

ТРАНСПОРТ

Грузовые перевозки

Пассажирские перевозки

*Транспортные средства
и пути сообщения*

Аварийность на транспорте

ТРАНСПОРТ

17.1. Основные показатели транспорта	321
ГРУЗОВЫЕ ПЕРЕВОЗКИ	321
17.2. Перевозки грузов по видам транспорта	321
17.3. Структура перевозок грузов по видам транспорта (диаграмма).....	322
17.4. Перевозки грузов и грузооборот промышленного железнодорожного транспорта	322
17.5. Перевозки грузов и грузооборот автомобильного транспорта.....	322
ПАССАЖИРСКИЕ ПЕРЕВОЗКИ.....	323
17.6. Перевозки пассажиров по видам транспорта общего пользования	323
ТРАНСПОРТНЫЕ СРЕДСТВА И ПУТИ СООБЩЕНИЯ	323
17.7. Наличие транспортных средств в организациях	323
17.8. Потребление топлива организациями транспорта.....	323
17.9. Потребление автомобильного бензина и дизельного топлива автотранспортом организаций всехвидов экономической деятельности	324
17.10. Протяженность путей сообщения	324
17.11. Плотность путей сообщения.....	325
АВАРИЙНОСТЬ НА ТРАНСПОРТЕ.....	325
17.12. Число дорожно-транспортных происшествий и пострадавших в них	325
Методологические пояснения.....	325

ТРАНСПОРТ

17.1. ОСНОВНЫЕ ПОКАЗАТЕЛИ ТРАНСПОРТА

	2000	2005	2010	2011	2012	2013	2014	2015
Эксплуатационная длина железнодорожных путей общего пользования (на конец года), км	690	700	700	700	700	700	700	700
Протяженность автомобильных дорог с твердым покрытием (на конец года), км	8569	8325	8056	8006	17429 ¹⁾	18475	19442	20142
Перевезено грузов транспортом, млн. т:								
железнодорожным ²⁾	39,1	43,6	47,9	56,8	57,0	54,2	54,4	53,5
автомобильным ³⁾	104,0	58,0	40,4	44,2	47,1	50,5	48,8	44,2
Перевезено пассажиров транспортом общего пользования, млн. человек:								
железнодорожным ⁴⁾	9,2	9,3	5,4	4,6	3,9	3,1	2,1	1,6
автобусным ⁵⁾	221,6	150,5	152,5	151,1	145,9	134,1	119,2	115,6

¹⁾С 2012 г. включена протяженность улиц.

²⁾Отправлено грузов. По данным ОАО "РЖД".

³⁾Здесь и в табл. 18.2, 18.5, диаграмме 18.3 по данным организаций различных видов экономической деятельности с учетом оценки объемов перевозок грузов и грузооборота, выполненного физическими лицами, осуществляющими перевозки грузов на коммерческой основе.

⁴⁾Отправлено пассажиров. По данным ОАО "РЖД".

⁵⁾Здесь и в табл. 18.6 с 2005 г. - с учетом объемов перевозок пассажиров, выполненного физическими лицами, осуществляющими перевозки пассажиров автобусами на коммерческой основе.

ГРУЗОВЫЕ ПЕРЕВОЗКИ

17.2. ПЕРЕВОЗКИ ГРУЗОВ ПО ВИДАМ ТРАНСПОРТА

(миллионов тонн)

	2000	2005	2010	2011	2012	2013	2014	2015
Транспорт - всего	143,1	101,5	88,3	101,1	104,1	104,7	103,2	97,6
в том числе:								
железнодорожный ¹⁾	39,1	43,6	47,9	56,8	57,0	54,2	54,4	53,5
автомобильный	104,0	58,0	40,4	44,2	47,1	50,5	48,8	44,2

¹⁾Отправлено грузов. По данным ОАО "РЖД".

17.3. СТРУКТУРА ПЕРЕВОЗОК ГРУЗОВ ПО ВИДАМ ТРАНСПОРТА

(в процентах к итогу)

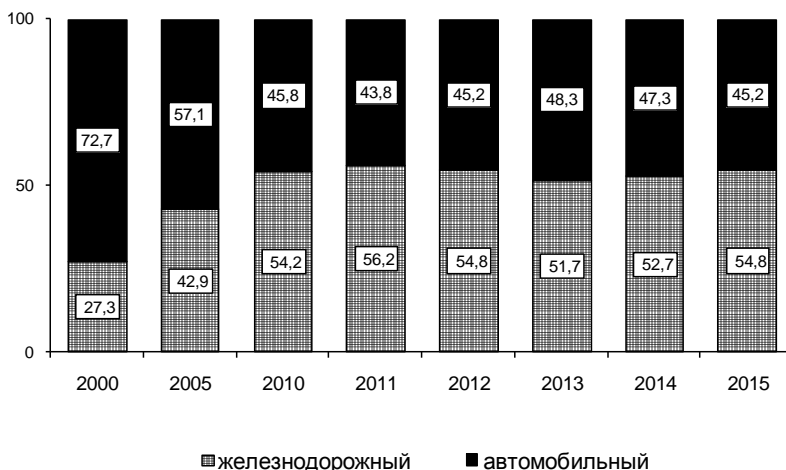

17.4. ПЕРЕВОЗКИ ГРУЗОВ И ГРУЗОБОРОТ ПРОМЫШЛЕННОГО ЖЕЛЕЗНОДОРОЖНОГО ТРАНСПОРТА

	2000	2005	2010	2011	2012	2013	2014	2015
Перевезено грузов по путям организаций, млн. т	169,0	201,7	219,9	238,5	240,8	234,2	240,8	243,4
Грузооборот, млн. т·км	1841,7	2192,1	2419,3	2630,4	2622,9	2617,2	2751,7	2893,9

17.5. ПЕРЕВОЗКИ ГРУЗОВ И ГРУЗОБОРОТ АВТОМОБИЛЬНОГО ТРАНСПОРТА

	2000	2005	2010	2011	2012	2013	2014	2015
Перевезено грузов - всего ¹⁾ , млн. т	104,0	58,0	40,4	44,2	47,1	50,5	48,8	44,2
в том числе:								
на коммерческой основе	6,5	8,5	8,9	9,2	11,6	11,0	11,8	8,9
из них индивидуальными предпринимателями	0,5	0,7	2,6	2,7	2,5	3,0	2,7	2,7
Грузооборот - всего, млн. т·км	1879,5	2284,4	3628,6	3487,2	3617,8	3670,8	3882,2	3791,1
в том числе:								
выполненный на коммерческой основе	261,7	706,9	2593,8	2350,9	2503,8	2529,8	2699,5	2631,9
из него индивидуальными предпринимателями	144,0	197,1	1725,3	1400,8	1179,3	1184,2	1211,5	1267,4

¹⁾ В 2000 г. - включены технологические перевозки.

ПАССАЖИРСКИЕ ПЕРЕВОЗКИ

17.6. ПЕРЕВОЗКИ ПАССАЖИРОВ ПО ВИДАМ ТРАНСПОРТА ОБЩЕГО ПОЛЬЗОВАНИЯ

(миллионов человек)

	2000	2005	2010	2011	2012	2013	2014	2015
Транспорт - всего	338,9	194,3	175,5	173,6	166,5	152,0	134,7	129,5
из него:								
железнодорожный ¹⁾	9,2	9,3	5,4	4,6	3,9	3,1	2,1	1,6
автобусный	221,6	150,5	152,5	151,1	145,9	134,1	119,2	115,6

¹⁾Отправлено пассажиров. По данным ОАО "РЖД".

ТРАНСПОРТНЫЕ СРЕДСТВА И ПУТИ СООБЩЕНИЯ

17.7. НАЛИЧИЕ ТРАНСПОРТНЫХ СРЕДСТВ В ОРГАНИЗАЦИЯХ

(на конец года; штук)

	2000	2005	2010	2011	2012	2013	2014	2015
Грузовые автомобили в организациях всех видов экономической деятельности (без микропредприятий) ¹⁾ - всего	20811	13812	10734	9971	10363	9927	9939	9601
из них общего пользования	2063	699	886	1271	1305	1115	1129	1069
Автобусы в организациях всех видов экономической деятельности (без микропредприятий) ¹⁾ - всего	4003	2913	2995	3118	3173	3260	3356	3308
из них общего пользования	1302	412	527	689	646	576	539	458

¹⁾2000 и 2005 гг. - без субъектов малого предпринимательства.

17.8. ПОТРЕБЛЕНИЕ ТОПЛИВА ОРГАНИЗАЦИЯМИ ТРАНСПОРТА¹⁾

(тысяч тонн)

	2000	2005	2010	2011	2012	2013	2014	2015
Автомобильный бензин	12,7	6,8	2,8	1,5	4,3	4,9	10,5	7,2
Дизельное топливо	21,6	14,6	28,3	43,7	62,4	74,7	66,2	61,0
Уголь и продукты переработки угля	11,2	10,3	2,2	2,1	2,0	1,5	3,2	1,4

¹⁾ Без субъектов малого предпринимательства.

ТРАНСПОРТ

**17.9. ПОТРЕБЛЕНИЕ АВТОМОБИЛЬНОГО БЕНЗИНА И ДИЗЕЛЬНОГО
ТОПЛИВА АВТОТРАНСПОРТОМ ОРГАНИЗАЦИЙ ВСЕХ ВИДОВ
ЭКОНОМИЧЕСКОЙ ДЕЯТЕЛЬНОСТИ¹⁾**

(тысяч тонн)

	2000	2005	2010	2011	2012	2013	2014	2015
Автомобильный бензин	111,9	82,3	52,5	64,1	56,4	56,3	71,7	71,5
Дизельное топливо	99,9	104,6	176,5	167,5	173,0	211,2	152,4	170,8

¹⁾ Без субъектов малого предпринимательства.

17.10. ПРОТЯЖЕННОСТЬ ПУТЕЙ СООБЩЕНИЯ

(на конец года; километров)

	2000	2005	2010	2011	2012	2013	2014	2015
Железнодорожные пути ¹⁾ - всего	1442	...	1219	1241	1237	1183	1180	1157
в том числе:								
общего пользования	690	700	700	700	700	700	700	700
необщего пользования	752	...	519	541	537	483	480	457
Автомобильные дороги - всего	9723	9095	8728	8619	18790 ²⁾	20135	21603	22272
в том числе:								
общего пользования	7248	7163	7241	7300	17472 ²⁾	18877	20376	21119
необщего пользования	2475	1932	1487	1319	1317	1258	1227	1153
Из общей протяженности автомобильных дорог - дороги с твердым покрытием - всего	8569	8325	8056	8006	17429 ²⁾	18475	19442	20142
в том числе:								
общего пользования	6410	6579	6706	6789	16263 ²⁾	17305	18296	19070
в том числе:								
федерального значения	112	116	114	114	113	114	114	113
регионального или межмуниципального значения	6298	6463	2236	2288	6692 ³⁾	6600	6583	6603
местного значения	4356	4387	9458 ²⁾	10591	11600	12355
необщего пользования	2159	1746	1349	1217	1166	1170	1146	1072

¹⁾ Эксплуатационная длина.

²⁾ С 2012 г. в протяженность автомобильных дорог включены улицы.

³⁾ С 2012 г. часть автомобильных дорог местного значения отнесена к дорогам регионального значения.

ТРАНСПОРТ

17.11. ПЛОТНОСТЬ ПУТЕЙ СООБЩЕНИЯ

(на конец года; километров путей на 1000 квадратных километров территории)

	2000	2005	2010	2011	2012	2013	2014	2015
Железнодорожные пути - всего	53	...	45	46	46	44	44	43
в том числе:								
общего пользования	26	26	26	26	26	26	26	26
необщего пользования	28	...	19	20	20	18	18	17
Автомобильные дороги с твердым покрытием ¹⁾ - всего	316	307	297	295	643	682	717	743
в том числе:								
общего пользования ¹⁾	237	243	247	251	600	639	675	704
необщего пользования	80	64	50	45	43	43	42	40

¹⁾С 2012 г. - с учетом протяженности улиц.

АВАРИЙНОСТЬ НА ТРАНСПОРТЕ

17.12. ЧИСЛО ДОРОЖНО-ТРАНСПОРТНЫХ ПРОИСШЕСТВИЙ И ПОСТРАДАВШИХ В НИХ¹⁾

	2000	2005	2010	2011	2012	2013	2014	2015
Число происшествий, ед.	1212	1860	1450	1470	1369	1294	1302	1242
Погибло в происшествиях, человек	246	321	251	289	285	256	270	207
Ранено в происшествиях, человек	1344	2210	1811	1779	1577	1509	1462	1487

¹⁾ По данным управления ГИБДД УМВД России по Белгородской области.

Методологические пояснения

Транспорт как вид хозяйственной деятельности подразделяется на транспорт общего и необщего пользования.

Транспорт общего пользования - транспорт, удовлетворяющий потребности организаций всех видов деятельности и населения в перевозках грузов и пассажиров, перемещающий различные виды продукции между производителями и потребителями, осуществляющий общедоступное транспортное обслуживание населения. К перевозкам транспортом общего пользования относятся перевозки на коммерческой основе (за плату) пассажиров или грузов. Перевозка, осуществляемая коммерческой организацией, признается перевозкой транспортом общего пользования, если из закона, иных правовых актов вытекает, что эта организация обязана осуществлять перевозки грузов, пассажиров и багажа по обращению любого гражданина или юридического лица.

Договор перевозки транспортом общего пользования является публичным договором.

Транспорт необщего пользования (ведомственный) - транспорт, осуществляющий, как правило, перевозки грузов и пассажиров своей организации.

Перевезено грузов (объем перевозок грузов) - количество грузов в тоннах, перевезенных транспортом. Начальный момент процесса перевозок грузов отражается показателем "отправлено (отправление) грузов", конечный момент - показателем "прибыло (прибытие) грузов". Для отдельных организаций транспорта для характеристики всего объема работы применяется показатель "перевезено (перевозка) грузов", который определяется как сумма отправленных грузов и принятых грузов от других организаций транспорта для перевозки. Единицей наблюдения в статистике перевозок грузов является отправка, т.е. партия груза, перевозка которой оформлена договором перевозки.

По всем видам транспорта, кроме автомобильного, **объем перевезенных грузов** показан по моменту отправления. На автомобильном транспорте учет перевезенных грузов осуществляется по моменту прибытия.

Грузооборот транспорта - объем работы транспорта по перевозкам грузов. Единицей измерения является тонно-километр. Определяется путем суммирования произведений массы перевезенных грузов в тоннах на расстояние перевозки в километрах.

Перевозки грузов промышленным железнодорожным транспортом включают грузы, перевезенные по подъездным путям организаций. Общий объем перевозок определяется как сумма грузов, принятых с железных дорог общего пользования и переданных на эти железные дороги, а также грузов, перевезенных по подъездным путям в пределах этих организаций без выхода на сеть общего пользования.

Перевезено пассажиров - число пассажиров, перевезенных за определенный период времени. Единицей наблюдения в статистике перевозок пассажиров является пассажиро-поездка. Момент учета отправленных пассажиров определяется на отдельных видах транспорта неодинаково: или по моменту приобретения билета (на железнодорожном, автомобильном, городском электрическом транспорте), или по моменту отправления транспортного средства (на водном и воздушном транспорте). Момент прибытия в статистике перевозок пассажиров на практике, за исключением воздушного транспорта, не используется.

Протяженность сети путей сообщения - суммарная протяженность в километрах участков путей транспортного сообщения. Определяется на дату путем суммирования длин отдельных участков, образующих сеть.

Эксплуатационная длина железнодорожных путей общего пользования - протяженность в километрах железнодорожных линий общего пользования, измеряемая по оси главного пути, а на многопутных линиях - кратчайшего главного пути между осями отдельных пунктов (станций, разъездов, обгонных пунктов), ограничивающих эту линию.

Автомобильные дороги, расположенные на территории Российской Федерации, классифицируются на автомобильные дороги общего пользования и необщего пользования.

К **автомобильным дорогам общего пользования** относятся: дороги федерального значения, относящиеся к собственности Российской Федерации; дороги регионального или межмуниципального значения, относящиеся к собственности субъектов Российской Федерации; дороги местного значения, относящиеся к собственности муниципальных образований.

К **автомобильным дорогам необщего пользования** относятся дороги, находящиеся на балансе юридических лиц.

СВЯЗЬ

18

СВЯЗЬ

18.1. Основные показатели связи общего пользования	329
18.2. Объем услуг связи	329
18.3. Структура объема услуг связи (диаграмма).....	330
18.4. Объем услуг связи, оказанных населению	330
18.5. Структура объема услуг связи, оказанных населению(диаграмма).....	331
18.6. Основные показатели развития телефонной связи общего пользования и подвижной связи	331
Методологические пояснения.....	332

18.1. ОСНОВНЫЕ ПОКАЗАТЕЛИ СВЯЗИ ОБЩЕГО ПОЛЬЗОВАНИЯ¹⁾

	2000	2005	2010	2011	2012	2013	2014	2015
Отправлено (исходящий обмен):								
письменной корреспонденции, млн.	11,1	12,7	13,3	12,7	13,9	14,4	14,7	13,9
печатных изданий, млн.	41,0	40,8	33,6	31,9	32,1	31,0	26,7	23,6
посылок, тыс.	80	211	187	253	368	407	383	371
почтовых переводов денежных средств и выплат пенсий, млн.	5,1	6,6	7,5	6,8	6,3	5,9	5,4	5,0
телеграмм, тыс.	452	258	87	89	65	55	50	47
Число исходящих почтовых отправок "Экспресс-почта", тыс.	...	1,9	6,3	7,9	4,8	4,3	3,7	4,4
Исходящие телефонные соединения междугородной, внутризональной и международной сети фиксированной связи, тыс. часов	1489	7438	3722	4102	3736	3128	2767	2506
Число телефонных аппаратов (включая таксофоны) телефонной сети общего пользования на 1000 человек населения (на конец года), шт.	208,0	268,4	290,4	276,8	266,9	254,3	241,2	226,7
Число абонентских устройств подвижной радиотелефонной (сотовой) связи на 1000 человек населения (на конец года), шт.	4,3	550,1	1422,0	1592,9	1669,0	1733,1	1788,8	1803,6
Наличие почтовых ящиков на 10 000 человек населения (на конец года) - всего, шт.	15,3	12,2	14,3	12,7	12,6	12,2	11,6	10,7
в городской местности	6,5	6,2	6,5	6,0	6,0	5,8	5,6	4,8
в сельской местности	31,7	23,7	29,5	26,0	25,9	25,1	23,9	22,6
Численность почтальонов по доставке почты (на конец года) - всего, человек	2067	2077	2074	1901	1702	1666	1745	1712
в том числе:								
в городской местности	586	610	622	619	549	513	584	555
в сельской местности	1481	1467	1452	1282	1153	1153	1161	1157

¹⁾ Здесь и в последующих таблицах и графиках с 2005 г. - по данным Минкомсвязи России.

18.2. ОБЪЕМ УСЛУГ СВЯЗИ

(в фактически действовавших ценах; миллионов рублей)

	2000	2005	2010	2011	2012	2013	2014	2015
Связь - всего	599,6	3629,4	9056,0	9548,9	10570,2	11367,2	11860,5	11921,3
в том числе:								
почтовая	107,0	384,6	790,7	908,5	984,5	1046,9	959,3	912,9
документальная	18,8	110,8	719,9	756,8	917,4	1125,7	2261,2	2707,2
междугородная, внутризональная и международная телефонная	273,1	594,2	561,4	548,7	523,6	458,0	416,6	360,4
местная телефонная и предоставленная с таксофонов	169,5	747,2	1019,4	1032,5	1070,8	1073,2	994,0	1005,5

СВЯЗЬ

Продолжение табл. 18.2

	2000	2005	2010	2011	2012	2013	2014	2015
радиосвязь, радиовещание, телевидение и спутниковая связь; проводное вещание; услуги радиочастотных центров	17,3	138,2	298,8	325,4	343,3	446,3	485,6	479,5
подвижная	10,3	1511,8	4353,0	4790,8	5407,2	5890,1	5073,8	4837,8
присоединение и пропуск трафика	...	142,6	1313,0	1186,2	1323,4	1327,0	1619,2	1573,6
другие услуги связи	3,6	-	-	-	-	-	50,8	44,3

18.3. СТРУКТУРА ОБЪЕМА УСЛУГ СВЯЗИ

(в процентах к итогу)

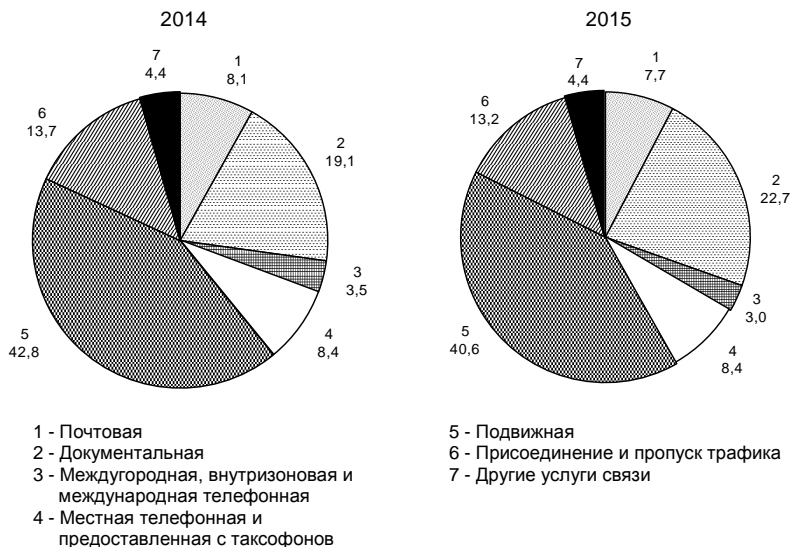

18.4. ОБЪЕМ УСЛУГ СВЯЗИ, ОКАЗАННЫХ НАСЕЛЕНИЮ

(в фактически действовавших ценах; миллионов рублей)

	2000	2005	2010	2011	2012	2013	2014	2015
Связь- всего	291,8	2285,1	6029,8	6472,7	6904,7	7487,7	7545,3	7406,4
в том числе:								
почтовая	36,5	88,4	206,6	214,6	223,1	238,9	266,0	303,0
документальная	6,8	45,5	445,3	450,7	500,6	664,9	1541,4	1916,8
междугородная, внутризональная и международная телефонная	125,1	311,3	341,6	310,0	274,9	228,9	205,5	164,9

СВЯЗЬ

Продолжение табл. 18.4

	2000	2005	2010	2011	2012	2013	2014	2015
местная телефонная и предоставленная с таксофонов радиосвязь, радиовещание, телевидение и спутниковая связь; проводное вещание; услуги радиочастотных центров	109,6	550,3	745,6	766,6	775,7	761,6	693,6	632,7
подвижная	7,9	74,1	176,6	176,7	175,7	205,9	275,3	277,1
	5,9	1215,5	4114,2	4554,1	4954,6	5387,6	4563,5	4111,8

18.5. СТРУКТУРА ОБЪЕМА УСЛУГ СВЯЗИ, ОКАЗАННЫХ НАСЕЛЕНИЮ
(в процентах к итогу)

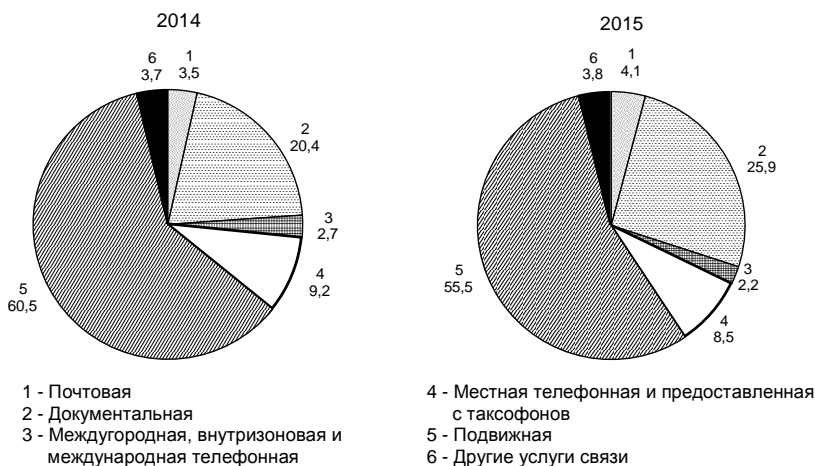

18.6. ОСНОВНЫЕ ПОКАЗАТЕЛИ РАЗВИТИЯ ТЕЛЕФОННОЙ СВЯЗИ ОБЩЕГО ПОЛЬЗОВАНИЯ И ПОДВИЖНОЙ СВЯЗИ

(на конец года)

	2000	2005	2010	2011	2012	2013	2014	2015
Число телефонных аппаратов (включая таксофоны) телефонной сети общего пользования - всего, тыс. шт.	313,5	405,8	445,0	425,2	411,3	392,6	373,4	351,4
в том числе:								
в городской местности	258,4	337,9	373,5	354,9	344,1	326,6	308,4	290,7
в сельской местности	55,1	67,8	71,5	70,3	67,1	66,0	64,9	60,7
Из общего числа телефонных аппаратов телефонной сети общего пользования:								
число квартирных телефонных аппаратов - всего, тыс. шт.	242,5	319,7	344,1	327,7	315,9	298,6	279,6	256,8
в том числе:								
в городской местности	198,1	261,1	283,7	268,4	258,6	242,3	224,4	205,7

	2000	2005	2010	2011	2012	2013	2014	2015
в сельской местности	44,4	58,6	60,5	59,3	57,3	56,3	55,2	51,1
число таксофонов всех типов- всего, шт.	1304	1383	2500	2500	2367	2209	2105	1892
в том числе:								
в городской местности	1295	1328	933	932	799	649	554	342
в сельской местности	9	55	1567	1568	1568	1560	1551	1550
Число квартирных телефонных ап- паратов сети общего пользования на 1000 человек населения - всего, шт.	161,0	211,5	224,6	213,3	205,0	193,4	180,7	165,7
городская местность	201,9	263,2	279,8	263,0	251,9	234,9	216,6	197,9
сельская местность	84,7	112,8	116,6	115,0	111,4	109,7	107,9	100,0
Число абонентских устройств под- вижной радиотелефонной (сотовой) связи, тыс. шт.	6,4	831,6	2179,0	2446,7	2572,0	2676,1	2769,0	2795,8

Методологические пояснения

Оператор связи - юридическое лицо, оказывающее услуги связи на основании лицензии.

Услуги связи - продукт деятельности по приему, обработке, передаче и доставке почтовых отправлений или сообщений электросвязи.

Объем услуг связи - стоимость оказанных операторами связи услуг почтовой связи, электросвязи, услуг присоединения и пропуска трафика.

Сеть связи - это технологическая система, включающая средства и линии связи, предназначенные для передачи всевозможной информации: почтовых, телеграфных сообщений, телефонных соединений, программ радиовещания, телевидения и др.

Сеть связи общего пользования предназначена для возмездного оказания услуг связи любому пользователю.

Средства связи - технические и программные средства, используемые для формирования, приема, обработки, хранения, передачи, доставки сообщений электросвязи или почтовых отправлений и обеспечения функционирования сетей связи.

Почтовая связь - прием, обработка, перевозка и доставка почтовых отправлений, а также экспедирование, доставка и распространение периодической печати, перевод денежных средств.

Почтовые отправления - письменная корреспонденция, посылки, прямые почтовые контейнеры: **письменная корреспонденция** - простые и регулируемые письма, почтовые карточки, бандероли и мелкие пакеты; **почтовый перевод** - денежные средства, пересылаемые в рамках оказания услуги почтового перевода денежных средств.

Электрическая связь - передача и прием знаков, сигналов, письменного текста, изображений и звуков или сообщений любого рода по проводной, радио-, оптической или другим электромагнитным системам. Включает сети и средства, обеспечивающие телефонную, телеграфную, факсимильную связь, передачу данных и других видов документальных сообщений (включая обмен информацией между ЭВМ), а также телевизионное, звуковое и иные виды радио- и проводного вещания.

Подвижная связь - совокупность технических средств (радиооборудование, коммуникационное оборудование, соединительные линии и сооружения), с помощью которых можно доставить подвижным абонентам связь между собой и с абонентами телефонной сети общего пользования.

Сотовая связь - мобильная система радиотелефонной связи. Принцип действия этой системы заключается в том, что принимающие станции с выходом на АТС покрывают город (район). По мере перемещения владельца сотового радиотелефона он автоматически переключается с одной станции на другую.

**ИНФОРМАЦИОННЫЕ И
КОММУНИКАЦИОННЫЕ ТЕХНОЛОГИИ**

ИНФОРМАЦИОННЫЕ И КОММУНИКАЦИОННЫЕ ТЕХНОЛОГИИ

19.1. Использование информационных и коммуникационных технологий в организациях.....	335
19.2. Использование информационных и коммуникационных технологий в организациях по видам экономической деятельности.....	335
19.3. Использование сети Интернет в организациях по видам экономической деятельности.....	337
19.4. Персональные компьютеры в организациях.....	338
19.5. Использование специальных программных средств в организациях.....	339
19.6. Затраты организаций на информационные и коммуникационные технологии по видам.....	340
19.7. Затраты организаций на информационные и коммуникационные технологии по видам экономической деятельности в 2015 г.....	341
Методологические пояснения.....	344

19.1. ИСПОЛЬЗОВАНИЕ ИНФОРМАЦИОННЫХ И КОММУНИКАЦИОННЫХ ТЕХНОЛОГИЙ В ОРГАНИЗАЦИЯХ

(в процентах от общего числа обследованных организаций)

	2005	2010	2011	2012	2013	2014	2015
Организации, использовавшие:							
персональные компьютеры	88,5	97,2	97,3	97,5	97,3	97,6	97,5
локальные вычислительные сети	43,9	72,6	76,0	75,6	77,2	68,8	68,0
электронную почту	61,2	87,1	85,7	85,4	86,9	84,6	85,5
глобальные информационные сети	48,7	86,6	88,0	88,4	90,0	93,3	93,6
из них сеть:							
Интернет	48,0	85,8	87,6	87,9	89,3	92,7	93,3
Инtranет	...	10,6	10,9	10,2	12,1	13,6	17,2
Экстранет	...	4,2	5,2	5,0	5,7	15,4	20,6
Имевших веб-сайт в сети Интернет	9,9	26,3	31,9	33,4	35,2	40,2	42,8

19.2. ИСПОЛЬЗОВАНИЕ ИНФОРМАЦИОННЫХ И КОММУНИКАЦИОННЫХ ТЕХНОЛОГИЙ В ОРГАНИЗАЦИЯХ ПО ВИДАМ ЭКОНОМИЧЕСКОЙ ДЕЯТЕЛЬНОСТИ

(в процентах от общего числа обследованных организаций соответствующего вида деятельности)

	Организации, использовавшие							
	персональные компьютеры				локальные вычислительные сети			
	2005	2010	2014	2015	2005	2010	2014	2015
Всего	88,5	97,2	97,6	97,5	43,9	72,6	68,8	68,0
Добыча полезных ископаемых	100,0	100,0	100,0	80,0	90,9	40,0	80,0	70,0
Обрабатывающие производства	83,1	97,7	99,5	99,5	57,4	77,7	80,6	81,2
из них:								
производство пищевых продуктов, включая напитки, и табака	90,5	100,0	98,7	98,7	70,5	88,8	85,7	89,3
текстильное и швейное производство	50,0	88,9	100,0	100,0	25,0	55,6	83,3	80,0
производство кожи, изделий из кожи и производство обуви	100,0	100,0	...
обработка древесины и производство изделий из дерева	66,7	100,0	100,0	100,0	66,7	50,0	100,0	100,0
целлюлозно-бумажное производство; издательская и полиграфическая деятельность	74,5	97,1	100,0	100,0	27,7	55,9	63,6	59,4
производство кокса и нефтепродуктов	...	100,0	100,0	100,0	...	100,0	100,0	100,0
химическое производство	85,7	100,0	100,0	100,0	64,3	83,3	75,0	100,0
производство резиновых и пластмассовых изделий	...	87,5	100,0	100,0	...	25,0	66,7	50,0

Продолжение табл. 19.2

	Организации, использовавшие							
	персональные компьютеры				локальные вычислительные сети			
	2005	2010	2014	2015	2005	2010	2014	2015
производство прочих неметаллических минеральных продуктов	84,8	96,2	100,0	100,0	57,6	84,6	90,9	95,0
металлургическое производство и производство готовых металлических изделий	100,0	95,7	100,0	100,0	77,3	87,0	70,4	84,0
производство машин и оборудования	71,4	100,0	100,0	100,0	48,6	80,0	86,4	72,2
производство электрооборудования, электронного и оптического оборудования	100,0	100,0	100,0	100,0	66,7	90,0	75,0	87,5
производство транспортных средств и оборудования	100,0	100,0	100,0	100,0	66,7	100,0	100,0	25,0
прочие производства	100,0	100,0	100,0	100,0	100,0	25,0	75,0	80,0
Производство и распределение электроэнергии, газа и воды	91,7	100,0	95,7	95,2	44,4	72,3	65,2	57,1
Строительство	92,2	98,5	100,0	100,0	44,1	76,1	62,5	67,5
Оптовая и розничная торговля; ремонт автотранспортных средств, мотоциклов, бытовых изделий и предметов личного пользования	74,9	92,8	96,8	97,5	32,3	60,8	69,9	78,2
Гостиницы и рестораны	84,2	90,0	47,4	45,0
Транспорт и связь	80,6	100,0	95,3	93,8	47,2	85,0	81,3	76,6
из них связь	100,0	100,0	100,0	100,0	85,7	100,0	81,3	83,3
Финансовая деятельность	80,0	97,1	100,0	98,0	75,6	91,2	83,9	78,4
Операции с недвижимым имуществом, аренда и предоставление услуг	82,2	90,2	93,7	92,6	38,1	59,8	62,6	64,9
из них научные исследования и разработки	94,4	100,0	100,0	100,0	27,8	80,0	83,3	71,4
Государственное управление и обеспечение военной безопасности; социальное страхование	98,5	99,5	98,5	99,2	37,9	78,5	71,9	69,0
Высшее профессиональное образование	100,0	100,0	100,0	100,0	88,2	100,0	100,0	92,9
Здравоохранение и предоставление социальных услуг	97,1	98,6	100,0	100,0	57,6	85,1	86,6	83,4
Деятельность по организации отдыха и развлечений, культуры и спорта	78,2	93,5	96,4	96,1	18,2	41,1	42,8	43,0
Другие виды деятельности	72,4	100,0	100,0	100,0	20,7	40,0	63,0	59,3

19.3. ИСПОЛЬЗОВАНИЕ СЕТИ ИНТЕРНЕТ В ОРГАНИЗАЦИЯХ ПО ВИДАМ ЭКОНОМИЧЕСКОЙ ДЕЯТЕЛЬНОСТИ

(в процентах от общего числа обследованных организаций соответствующего вида деятельности)

	Организации, использовавшие сеть Интернет				Организации, имевшие веб-сайт в сети Интернет			
	2005	2010	2014	2015	2005	2010	2014	2015
Всего	48,0	85,8	92,7	93,3	9,9	26,3	40,2	42,8
Добыча полезных ископаемых	100,0	100,0	100,0	80,0	45,5	46,2	60,0	60,0
Обрабатывающие производства	65,5	92,3	97,3	98,1	21,3	40,0	54,1	49,8
из них:								
производство пищевых продуктов, включая напитки, и табака	78,1	100,0	97,4	98,7	20,0	40,0	40,3	40,0
текстильное и швейное производство	16,7	66,7	100,0	100,0	16,7	44,4	83,3	40,0
производство кожи, изделий из кожи и производство обуви	100,0
обработка древесины и производство изделий из дерева	66,7	100,0	100,0	100,0	33,3	-	50,0	100,0
целлюлозно-бумажное производство; издательская и полиграфическая деятельность	59,6	91,2	97,0	100,0	4,3	11,8	60,6	56,3
производство кокса и нефтепродуктов	...	100,0	100,0	100,0	...	100,0	100,0	...
химическое производство	57,1	100,0	100,0	100,0	28,6	83,3	62,5	50,0
производство резиновых и пластмассовых изделий	...	87,5	100,0	100,0	...	37,5	33,3	...
производство прочих неметаллических минеральных продуктов	51,5	88,5	100,0	100,0	27,3	50,0	72,7	70,0
металлургическое производство и производство готовых металлических изделий	86,4	95,7	100,0	96,0	54,5	65,2	63,0	64,0
производство машин и оборудования	60,0	95,7	95,5	94,4	20,0	65,2	63,6	61,1
производство электрооборудования, электронного и оптического оборудования	77,8	100,0	100,0	100,0	33,3	50,0	62,5	50,0
производство транспортных средств и оборудования	33,3	33,3	71,4	75,0	-	-	28,6	...
прочие производства	100,0	75,0	100,0	100,0	-	25,0	25,0	60,0
Производство и распределение электроэнергии, газа и воды	47,2	91,5	93,5	90,5	8,3	23,4	26,1	28,6
Строительство	36,3	89,6	100,0	100,0	5,9	22,4	31,3	40,0

Продолжение табл. 19.3

	Организации, использовавшие сеть Интернет				Организации, имевшие веб-сайт в сети Интернет			
	2005	2010	2014	2015	2005	2010	2014	2015
Оптовая и розничная торговля; ремонт автотранспортных средств, мотоциклов, бытовых изделий и предметов личного пользования	45,6	87,2	94,9	88,6	6,2	21,6	44,2	46,5
Гостиницы и рестораны	73,7	70,0	10,5	30,0
Транспорт и связь	49,1	86,7	84,4	90,6	12,0	35,0	37,5	39,1
из них связь	100,0	90,9	93,8	100,0	57,1	72,7	75,0	72,2
Финансовая деятельность	77,8	94,1	100,0	98,0	28,9	61,8	67,9	62,7
Операции с недвижимым имуществом, аренда и предоставление услуг	54,5	78,0	90,5	89,9	8,9	26,8	35,3	36,7
из них научные исследования и разработки	77,8	100,0	100,0	100,0	5,6	40,0	83,3	71,4
Государственное управление и обеспечение военной безопасности; социальное страхование	34,3	84,7	95,7	97,6	4,5	19,3	35,9	39,0
Высшее профессиональное образование	88,2	100,0	100,0	100,0	70,6	100,0	81,3	92,9
Здравоохранение и предоставление социальных услуг	60,4	93,6	97,2	97,7	4,3	31,9	59,8	61,1
Деятельность по организации отдыха и развлечений, культуры и спорта	36,4	65,4	80,6	85,1	5,5	15,0	27,6	36,9
Другие виды деятельности	27,6	100,0	96,3	96,3	-	-	18,5	7,4

19.4. ПЕРСОНАЛЬНЫЕ КОМПЬЮТЕРЫ В ОРГАНИЗАЦИЯХ

	2005	2010	2011	2012	2013	2014	2015
Число персональных компьютеров в обследованных организациях - всего, тыс. шт.	43,9	69,9	72,5	76,6	81,2	91,4	95,3
из них:							
в составе локальных вычислительных сетей	33,1	59,1	60,0	63,3	68,9
имевшие доступ к глобальным информационным сетям	15,0	36,9	40,3	45,2	54,1	66,9	70,5
в том числе к сети Интернет	13,0	35,5	39,3	43,7	52,3	61,8	66,6
Поступило персональных компьютеров в отчетном году, тыс. шт.	7,9	6,2	7,4	8,1	7,8	9,4	6,4
Число персональных компьютеров на 100 работников - всего, шт.	18	30	32	34	35	37	40
в том числе с доступом к сети Интернет	5	15	18	19	23	25	28

19.5. ИСПОЛЬЗОВАНИЕ СПЕЦИАЛЬНЫХ ПРОГРАММНЫХ СРЕДСТВ В ОРГАНИЗАЦИЯХ

(в процентах от общего числа обследованных организаций)

	2010	2011	2012	2013	2014	2015
Организации, использовавшие специальные программные средства - всего	92,8	88,9	86,9	86,4	92,9	89,9
из них:						
для решения организационных, управленческих и экономических задач	60,4	60,6	57,8	58,5	57,0	51,4
для осуществления финансовых расчетов в электронном виде	68,5	66,9	63,4	64,2	62,8	59,6
электронные справочно-правовые системы	51,2	52,8	51,1	51,3	53,0	52,9
для управления продажами товаров (работ, услуг)	...	22,8	21,4	21,3	20,3	23,6
для управления закупками товаров (работ, услуг)	...	33,3	21,4	37,6	40,2	48,4
для предоставления доступа к базам данных через глобальные информационные сети	26,8	26,9	29,3	31,8	33,7	36,4
обучающие программы	17,6	18,4	21,7	19,1	15,0	15,1
для управления автоматизированным производством и/или отдельными техническими средствами и технологическими процессами	18,1	17,7	15,5	16,3	15,5	14,5
для проектирования	9,9	11,1	9,4	9,9	10,4	10,4
редакционно-издательские системы	6,6	6,1	5,7	5,7	6,6	5,5
CRN, ERP, SCM - системы	6,6	9,3	8,0	8,8	12,0	18,4
для научных исследований	1,9	2,4	1,8	2,3	3,0	3,6
прочие ¹⁾	40,5	41,4	35,4	35,7	30,6	35,3

¹⁾ Включены системы для автоматизации банковской деятельности, автоматизации торговых организаций, оформления заказов, автоматизированных библиотечных систем, программ-переводчиков, словарей и другие специальные программные средства.

19.6. ЗАТРАТЫ ОРГАНИЗАЦИЙ НА ИНФОРМАЦИОННЫЕ И КОММУНИКАЦИОННЫЕ ТЕХНОЛОГИИ ПО ВИДАМ

	2005	2010	2011	2012	2013	2014	2015
Миллионов рублей							
Затраты на информационные и коммуникационные технологии - всего	828,3	3276,2	3053,9	3054,9	1908,4	2178,2	2514,5
в том числе:							
на приобретение вычислительной техники	410,8	520,0	735,0	650,2	367,9	412,0	444,6
на приобретение телекоммуникационного оборудования	130,8	386,4
на приобретение программных средств	142,6	258,4	388,1	703,4	378,3	416,9	437,1 ¹⁾
на оплату услуг связи	128,4	1370,2	1347,2	1019,1	604,7	628,2	652,7
из них оплата доступа к сети Интернет	...	324,3	313,1	359,7	174,8	245,0	154,0
на обучение сотрудников, связанное с развитием и использованием информационных и коммуникационных технологий	10,5	8,7	6,6	50,5	4,2	4,7	9,7
на оплату услуг сторонних организаций и специалистов по информационным и коммуникационным технологиям (кроме услуг связи и обучения)	93,4	315,5	266,4	317,8	338,2	365,4	431,6
прочие затраты	42,6	803,4	310,7	313,9	215,1	220,2	152,4
В процентах к итогу							
Затраты на информационные и коммуникационные технологии - всего	100	100	100	100	100	100	100
в том числе:							
на приобретение вычислительной техники	49,6	15,9	24,1	21,3	19,3	18,9	17,7
на приобретение телекоммуникационного оборудования	6,0	15,4
на приобретение программных средств	17,2	7,9	12,7	23,0	19,8	19,1	17,4 ¹⁾
на оплату услуг связи	15,5	41,8	44,1	33,4	31,7	28,8	26,0
из них оплата доступа к сети Интернет	...	9,9	10,3	11,8	9,2	11,2	6,1
на обучение сотрудников, связанное с развитием и использованием информационных и коммуникационных технологий	1,3	0,3	0,2	1,7	0,2	0,2	0,4
на оплату услуг сторонних организаций и специалистов по информационным и коммуникационным технологиям (кроме услуг связи и обучения)	11,3	9,6	8,7	10,4	17,7	16,8	17,2
прочие затраты	5,1	24,5	10,2	10,3	11,3	10,1	6,1

¹⁾ Приобретение программного обеспечения.

19.7. ЗАТРАТЫ ОРГАНИЗАЦИЙ НА ИНФОРМАЦИОННЫЕ И КОММУНИКАЦИОННЫЕ ТЕХНОЛОГИИ ПО ВИДАМ ЭКОНОМИЧЕСКОЙ ДЕЯТЕЛЬНОСТИ в 2015 г.

(миллионов рублей)

	Затраты на информационные и коммуникационные технологии - всего	в том числе						
		на приобретение вычислительной техники	на приобретение телекоммуникационного оборудования	на приобретение программных средств	на оплату услуг связи	на обучение сотрудников, связанное с развитием и использованием информационных и коммуникационных технологий	на оплату услуг сторонних организаций и специалистов по информационным и коммуникационным технологиям (кроме услуг связи и обучения)	прочие затраты
Всего	2514,5	444,6	386,4	437,1	652,7	9,7	431,6	152,4
Добыча полезных ископаемых	232,3	41,3	22,8	29,7	22,5	0,7	91,1	24,3
Обработывающие производства	375,8	85,6	22,0	113,3	91,1	3,4	51,3	9,0
в том числе:								
производство пищевых продуктов, включая напитки, и табака	119,5	31,7	7,2	16,7	32,2	0,9	27,0	3,8
текстильное и швейное производство	0,2	0,0	-	0,0	0,1	-	0,0	0,0
обработка древесины и производство изделий из дерева	0,1	-	-	-	0,1	-	-	-
целлюлозно-бумажное производство; издательская и полиграфическая деятельность	15,3	1,5	8,4	1,1	3,0	-	1,0	0,3
производство кокса и нефтепродуктов	0,4	0,0	-	-	0,4	0,1	-	-

ИНФОРМАЦИОННЫЕ И КОММУНИКАЦИОННЫЕ ТЕХНОЛОГИИ

Продолжение табл. 19.7

	Затраты на информационные и коммуникационные технологии - всего	в том числе						
		на приобретение вычислительной техники	на приобретение телекоммуникационного оборудования	на приобретение программных средств	на оплату услуг связи	на обучение сотрудников, связанное с развитием и использованием информационных и коммуникационных технологий	на оплату услуг сторонних организаций и специалистов по информационным и коммуникационным технологиям (кроме услуг связи и обучения)	прочие затраты
химическое производство	27,1	9,1	0,6	10,8	3,1	0,5	1,7	1,4
производство резиновых и пластмассовых изделий	1,5	0,5	-	0,0	1,0	-	-	-
производство прочих неметаллических минеральных продуктов	39,2	10,0	4,2	6,0	13,2	0,1	4,2	1,5
металлургическое производство и производство готовых металлических изделий	131,7	23,2	0,9	73,5	16,2	1,8	14,6	1,5
производство машин и оборудования	18,3	2,7	0,6	1,4	13,0	0,0	0,3	0,3
производство электрооборудования, электронного и оптического оборудования	14,2	4,4	0,1	2,7	5,9	-	1,0	0,2
производство транспортных средств и оборудования	2,2	0,1	-	-	0,8	-	1,3	-
прочие производства	5,2	2,3	-	0,9	1,9	-	-	-
производство прочих материалов и веществ, не включенных в другие группировки	0,7	0,1	-	0,1	0,2	-	0,2	-
Производство и распределение электроэнергии, газа и воды	250,4	19,6	8,0	36,2	59,7	0,2	82,6	44,1

ИНФОРМАЦИОННЫЕ И КОММУНИКАЦИОННЫЕ ТЕХНОЛОГИИ

Продолжение табл. 19.7

	Затраты на информационные и коммуникационные технологии - всего	в том числе						
		на приобретение вычислительной техники	на приобретение телекоммуникационного оборудования	на приобретение программных средств	на оплату услуг связи	на обучение сотрудников, связанное с развитием и использованием информационным и коммуникационным технологиям (кроме услуг связи и обучения)	на оплату услуг сторонних организаций и специалистов по формированию и коммуникационным технологиям	прочие затраты
Строительство	32,1	9,6	3,1	6,6	7,7	1,3	2,8	0,9
Оптовая и розничная торговля; ремонт автотранспортных средств, мотоциклов, бытовых изделий и предметов личного пользования	347,2	44,2	7,2	36,1	202,7	0,2	54,8	2,0
Гостиницы и рестораны	3,9	0,1	0,1	0,2	2,5	0,1	0,9	0,0
Транспорт и связь	346,5	40,6	247,1	34,5	19,2	0,6	3,0	1,5
из них связь	328,4	36,3	247,0	32,4	9,6	0,5	1,7	1,0
Финансовая деятельность	78,0	22,6	10,7	15,8	23,1	0,0	5,6	0,3
Операции с недвижимым имуществом, аренда и предоставление услуг	127,2	41,7	10,6	28,1	29,2	1,4	11,1	5,0
Государственное управление и обеспечение военной безопасности; социальное страхование	465,8	68,9	48,1	93,2	106,4	0,9	103,1	45,3
Высшее профессиональное образование	87,0	29,5	5,4	24,7	19,2	0,4	3,6	4,1
Здравоохранение и предоставление социальных услуг	120,4	31,4	1,0	14,6	40,6	0,3	19,1	13,5
Деятельность по организации отдыха и развлечений, культуры и спорта	43,1	9,1	0,5	2,8	26,6	0,1	1,9	2,2
Другие виды деятельности	4,7	0,4	0,0	1,1	2,2	0,1	0,6	0,2

Методологические пояснения

Под информационными и коммуникационными технологиями (ИКТ) понимаются технологии, использующие средства микроэлектроники для сбора, хранения, обработки, поиска, передачи и представления данных, текстов, образов и звука.

Глобальная информационная сеть охватывает совокупность электронно-вычислительных машин (ЭВМ) и/или их локальных сетей, которые могут быть расположены в любых точках земного шара, связанных между собой каналами дальней связи (коммутируемыми или выделенными), предоставляемыми телефонными компаниями или другими организациями связи. Глобальная информационная сеть обеспечивает пользователям возможность обмениваться информацией, совместно использовать технические и программные средства, информационные ресурсы. Глобальная сеть может быть, например, как общедоступной (Интернет), так и специализированной (корпоративной или ведомственной - Интранет, Экстранет).

Интернет - глобальное (всемирное) множество независимых компьютерных сетей, соединенных между собой для обмена информацией по стандартным открытым протоколам.

Интранет - распределенная корпоративная вычислительная сеть, базирующаяся на технологиях Интернета и предназначенная для обеспечения доступа сотрудников к корпоративным информационным электронным ресурсам.

Экстранет - расширение Интранета, содержащее выделенные области, к которым разрешен доступ внешним пользователям. Например, частичное предоставление внешним пользователям доступа к корпоративным данным о движении их заказов или о наличии продукции на складе.

Локальная вычислительная сеть соединяет две или более ЭВМ (возможно, разного типа), а также принтеры, сканеры, системы сигнализации (охранной, пожарной) и другое производственное оборудование или периферийные устройства, расположенные в пределах одного или нескольких соседних зданий, и не использует для этого средства связи общего назначения.

К работникам, использующим персональные компьютеры (Интернет, Интранет, Экстранет и другие глобальные информационные сети), относятся работники списочного состава организации (без внешних совместителей), использовавшие персональные компьютеры в рабочее время в среднем не реже одного раза в неделю.

Затраты на информационные и коммуникационные технологии представляют собой выраженные в денежной форме фактические расходы организации, связанные с закупкой вычислительной техники и программного обеспечения, оплатой услуг связи, обучением сотрудников разработке и применению ИКТ, оплатой услуг сторонних организаций и специалистов, а также прочие расходы на ИКТ, включая затраты организации на разработку программных средств собственными силами. В составе затрат на ИКТ учитываются текущие и капитальные затраты обследованных организаций.

В разделе приведены данные без субъектов малого предпринимательства.

ТОРГОВЛЯ И УСЛУГИ

Розничная торговля

Оптовая торговля

Услуги

20

ТОРГОВЛЯ И УСЛУГИ

20.1. Число хозяйствующих субъектов торговли по видам экономической деятельности	347
20.2. Основные показатели деятельности организаций торговли	347
20.3. Оборот организаций торговли	348
20.4. Основные показатели деятельности организаций общественного питания	350
20.5. Затраты на производство и продажу продукции (товаров, работ, услуг) организаций торговли и общественного питания	351
РОЗНИЧНАЯ ТОРГОВЛЯ	352
20.6. Оборот розничной торговли	352
20.7. Оборот розничной торговли по формам торговли	353
20.8. Оборот розничной торговли по типам хозяйствующих субъектов	354
20.9. Число розничных рынков и торговых мест на них	354
20.10. Оборот розничной торговли на душу населения	355
20.11. Оборот розничной торговли пищевыми продуктами, включая напитки, и табачными изделиями на душу населения	355
20.12. Оборот розничной торговли непродовольственными товарами на душу населения	355
20.13. Индексы физического объема оборота розничной торговли	356
20.14. Оборот организаций розничной торговли по формам собственности	356
20.15. Удельный вес оборота розничной торговли основными товарами в обороте розничной торговли	357
20.16. Индексы физического объема розничной продажи отдельных товаров	359
20.17. Продажа населению алкогольных напитков	361
20.18. Качество товаров, поступивших на потребительский рынок	361
20.19. Оборот общественного питания	362
20.20. Оборот общественного питания по типам хозяйствующих субъектов	363
ОПТОВАЯ ТОРГОВЛЯ	363
20.21. Оборот оптовой торговли	363
20.22. Запасы в организациях оптовой торговли отдельных видов продукции (товаров)	364
УСЛУГИ	364
20.23. Объем платных услуг населению	364
20.24. Индексы физического объема платных услуг населению по видам	365
20.25. Распределение платных услуг населению по видам	365
20.26. Объем платных услуг на душу населения по видам	366
20.27. Объем бытовых услуг населению	366
20.28. Индексы физического объема бытовых услуг населению по видам	367
20.29. Распределение бытовых услуг населению по видам	368
20.30. Объем бытовых услуг на душу населения по видам	369
Методологические пояснения	370

20.1. ЧИСЛО ХОЗЯЙСТВУЮЩИХ СУБЪЕКТОВ ТОРГОВЛИ ПО ВИДАМ ЭКОНОМИЧЕСКОЙ ДЕЯТЕЛЬНОСТИ¹⁾

(на 1 января; единиц)

	2006	2011	2012	2013	2014	2015	2016
Организации оптовой и розничной торговли; по ремонту автотранспортных средств, мотоциклов, бытовых изделий и предметов личного пользования	7228	10692	11139	11172	11787	12285	12868
в том числе:							
торговля автотранспортными средствами и мотоциклами, их техническое обслуживание и ремонт	536	903	938	934	951	980	1035
оптовая торговля, включая торговлю через агентов, кроме торговли автотранспортными средствами и мотоциклами	4615	7252	7661	7755	8230	8639	9143
розничная торговля, кроме торговли автотранспортными средствами и мотоциклами, ремонт бытовых изделий и предметов личного пользования	2077	2537	2540	2483	2606	2666	2690
Индивидуальные предприниматели в розничной торговле, кроме торговли автотранспортными средствами и мотоциклами	14744	19889	19270	18997	17594	17524	17100

¹⁾ По данным государственной регистрации.

20.2. ОСНОВНЫЕ ПОКАЗАТЕЛИ ДЕЯТЕЛЬНОСТИ ОРГАНИЗАЦИЙ ТОРГОВЛИ

	<i>Организации, осуществляющие торговлю автотранспортными средствами и мотоциклами, их техническое обслуживание и ремонт</i>			<i>Организации оптовой торговли, включая торговлю через агентов, кроме торговли автотранспортными средствами и мотоциклами</i>			<i>Организации розничной торговли, кроме торговли автотранспортными средствами и мотоциклами, и по ремонту бытовых изделий и предметов личного пользования</i>		
	2005	2014	2015	2005	2014	2015	2005	2014	2015
Среднегодовая численность работников, человек	1534	5083	5475	11744	20484	20806	17168	22801	23146
Среднемесячная номинальная начисленная заработная плата работников, руб.	7439	23173	23056	5915	21963	23161	4573	16593	17499
Оборот (в фактически действовавших ценах), млрд. руб.	3,9	34,6	42,2	48,2	295,6	342,6	13,7	72,4	86,8
Инвестиции в основной капитал (в фактически действовавших ценах) ¹⁾ , млн. руб.	14,4	531,1	251,2	212,9	428,0	372,3	145,3	763,3	1313,0
Валовая прибыль ²⁾ , млн. руб.	129,6	1507,7	1873,8	1471,1	19773,3	21776,3	617,9	2819,4	2396,2
Коммерческие и управленческие расходы ²⁾ , млн. руб.	84,0	1675,5	1616,1	1259,2	17046,1	17852,9	549,9	2534,4	2445,0

¹⁾ Без субъектов малого предпринимательства и объема инвестиций, не наблюдаемых прямыми статистическими методами.

²⁾ По данным бухгалтерской отчетности организаций (без субъектов малого предпринимательства).

20.3. ОБОРОТ ОРГАНИЗАЦИЙ ТОРГОВЛИ¹⁾

(в фактически действовавших ценах)

	2005		2013		2014		2015	
	Млн. руб.	В процентах к итогу	Млн. руб.	В процентах к итогу	Млн. руб.	В процентах к итогу	Млн. руб.	В процентах к итогу
Организации, осуществляющие торговлю автотранспортными средствами и мотоциклами, их техническое обслуживание и ремонт	1407,1	100	20793,5	100	23246,2	100	28209,0	100
в том числе:								
торговлю автотранспортными средствами	631,1	44,9	6386,8	30,7	8196,7	35,3	6631,8	23,5
техническое обслуживание и ремонт автотранспортных средств	155,6	11,1	1584,5	7,6	119,0	0,5	1355,7	4,8
торговлю автомобильными деталями, узлами и принадлежностями	157,7	11,2	1147,9	5,5	109,1	0,5	205,5	0,7
розничную торговлю моторным топливом	462,7	32,8	11674,4	56,1	14821,4	63,7	20016,1	71,0
Организации, осуществляющие оптовую торговлю, включая торговлю через агентов, кроме торговли автотранспортными средствами и мотоциклами	28272,3	100	167868,6	100	190502,2	100	230656,0	100
в том числе:								
оптовую торговлю через агентов (за вознаграждение или на договорной основе)	72,6	0,3	3420,0	2,0	8432,3	4,4	8476,7	3,7
оптовую торговлю сельскохозяйственным сырьем и живыми животными	822,5	2,9	53085,9	31,6	51563,9	27,1	76734,4	33,3
оптовую торговлю пищевыми продуктами, включая напитки, и табачными изделиями	13462,9	47,6	72700,3	43,3	98237,0	51,6	108096,3	46,9
оптовую торговлю непродовольственными потребительскими товарами	954,1	3,3	4003,5	2,4	3316,1	1,7	4926,2	2,1

ТОРГОВЛЯ И УСЛУГИ

Продолжение табл. 20.3

	2005		2013		2014		2015	
	Млн. руб.	В процентах к итогу	Млн. руб.	В процентах к итогу	Млн. руб.	В процентах к итогу	Млн. руб.	В процентах к итогу
оптовую торговлю несельскохозяйственными промежуточными продуктами, отходами и ломом	11891,3	42,1	23960,5	14,3	20663,8	10,9	23466,8	10,2
из них оптовую торговлю топливом	10203,6	36,1	10332,5	6,2	6656,6	3,5	4697,3	2,0
оптовую торговлю машинами и оборудованием	999,5	3,5	6175,1	3,7	4471,1	2,3	5112,8	2,2
прочую оптовую торговлю	69,5	0,3	4523,4	2,7	3818,1	2,0	3842,8	1,7
Организации, осуществляющие розничную торговлю, кроме торговли автотранспортными средствами и мотоциклами, и ремонт бытовых изделий и предметов личного пользования	8616,9	100	45648,0	100	52626,8	100	58402,2	100
в том числе:								
розничную торговлю в неспециализированных магазинах	5240,1	60,8	32576,5	71,4	38337,5	72,9	43226,8	74,0
розничную торговлю пищевыми продуктами, включая напитки, и табачными изделиями в специализированных магазинах	295,3	3,4	881,8	1,9	1021,4	1,9	868,6	1,5
розничную торговлю фармацевтическими и медицинскими товарами, косметическими и парфюмерными товарами	569,1	6,6	845,2	1,8	1096,6	2,1	1424,8	2,4
прочую розничную торговлю в специализированных магазинах	2510,0	29,2	10539,7	23,1	11332,2	21,5	12266,6	21,0
розничную торговлю вне магазинов	-	-	804,7	1,8	839,1	1,6	615,3	1,1
ремонт бытовых изделий и предметов личного пользования	2,4	0,0	-	-	-	-	-	-

¹⁾ Без субъектов малого предпринимательства.

20.4. ОСНОВНЫЕ ПОКАЗАТЕЛИ ДЕЯТЕЛЬНОСТИ ОРГАНИЗАЦИЙ ОБЩЕСТВЕННОГО ПИТАНИЯ

	<i>Деятельность ресторанов и кафе</i>			<i>Деятельность баров</i>			<i>Деятельность столовых при организациях и учреждениях и поставка продукции общественного питания</i>		
	2005	2014	2015	2005	2014	2015	2005	2014	2015
Число организаций ¹⁾ (на конец года), единиц	152	366	395	11	43	48	21	44	48
Среднегодовая численность работников, человек	1264	4437	3672	85	166	166	3182	2420	2291
Среднемесячная номинальная начисленная заработная плата работников, руб.	3638	16050	19022	7328	9333	14166	4119	16581	18077
Оборот (в фактически действовавших ценах), млн. руб.	273,4	2380,7	2367,8	52,9	113,7	196,8	350,5	1030,3	1077,7
Инвестиции в основной капитал (в фактически действовавших ценах) ²⁾ , млн. руб.	11,9	70,9	-	0,1	-	-	0,6	5,3	3,3
Валовая прибыль ³⁾ , млн. руб.	-	70,4	264,2	307,0
Коммерческие и управленческие расходы ³⁾ , млн. руб.	-	70,2	251,8	295,9

¹⁾ По данным государственной регистрации

²⁾ Без субъектов малого предпринимательства и объема инвестиций, не наблюдаемых прямыми статистическими методами.

³⁾ По данным бухгалтерской отчетности организаций (без субъектов малого предпринимательства).

20.5. ЗАТРАТЫ НА ПРОИЗВОДСТВО И ПРОДАЖУ ПРОДУКЦИИ (ТОВАРОВ, РАБОТ, УСЛУГ) ОРГАНИЗАЦИЙ ТОРГОВЛИ И ОБЩЕСТВЕННОГО ПИТАНИЯ¹⁾

(в фактически действовавших ценах; в процентах к итогу)

	Организации, осуществляющие торговлю автотранспортными средствами и мотоциклами, их техническое обслуживание и ремонт			Организации оптовой торговли, включая торговлю через агентов, кроме торговли автотранспортными средствами и мотоциклами			Организации розничной торговли, кроме торговли автотранспортными средствами и мотоциклами, и по ремонту бытовых изделий и предметов личного пользования			Организации общественного питания		
	2013	2014	2015	2013	2014	2015	2013	2014	2015	2013	2014	2015
Затраты на производство и продажу продукции (товаров, работ, услуг) - всего	100	100	100	100	100	100	100	100	100	100	100	100
в том числе:												
расходы на приобретение сырья, материалов, покупных полуфабрикатов и комплектующих изделий для производства и продажи продукции (товаров, работ, услуг)	14,7	20,5	18,3	9,9	12,5	12,7	6,4	7,3	26,2	65,2	65,7	64,2
расходы на приобретение топлива и энергии	2,6	3,3	3,2	1,3	13,6	1,6	9,2	6,9	6,6	1,1	0,9	0,9
расходы на оплату труда	29,9	31,5	29,4	18,7	19,5	19,1	28,6	29,5	28,5	21,2	22,0	22,6
страховые взносы в Пенсионный фонд Российской Федерации, Фонд социального страхования Российской Федерации, Федеральный фонд обязательного медицинского страхования, территориальный фонд обязательного медицинского страхования	8,2	8,9	8,5	5,0	5,2	5,2	8,1	8,1	8,2	6,4	6,8	6,9
амортизация основных средств	6,1	7,4	6,5	1,6	1,5	1,3	4,5	4,9	4,2	0,4	0,4	0,4
амортизация нематериальных активов	-	0,0	0,0	0,1	0,1	0,1	0,0	0,0	0,0	-	-	-
арендная плата	6,9	6,1	9,4	7,6	6,9	7,7	11,6	10,8	9,0	1,8	0,9	1,7
обязательные страховые платежи	0,3	0,7	0,4	2,6	0,1	0,2	0,1	0,2	0,1	0,2	0,0	0,1

ТОРГОВЛЯ И УСЛУГИ

Продолжение табл. 20.5

	Организации, осуществляющие торговлю автотранспортными средствами и мотоциклами, их техническое обслуживание и ремонт			Организации оптовой торговли, включая торговлю через агентов, кроме торговли автотранспортными средствами и мотоциклами			Организации розничной торговли, кроме торговли автотранспортными средствами и мотоциклами, и по ремонту бытовых изделий и предметов личного пользования			Организации общественного питания		
	2013	2014	2015	2013	2014	2015	2013	2014	2015	2013	2014	2015
добровольные страховые платежи	1,4	0,6	0,6	0,1	0,0	0,1	0,0	0,0	0,0	0,1	0,1	0,1
представительские расходы	0,0	0,0	0,0	0,2	0,1	0,2	0,0	0,1	0,0	-	-	-
суточные и подъемные	0,1	0,2	0,1	0,3	0,4	0,3	0,1	0,1	0,1	-	-	0,0
налоги и сборы, включаемые в себестоимость продукции (работ, услуг) (без отчислений на оплату труда)	0,9	1,5	1,6	1,4	0,8	0,4	0,4	0,4	0,6	0,0	0,0	0,0
другие расходы, связанные с производством и продажей продукции (товаров, работ, услуг)	2,1	2,1	2,4	1,8	0,6	0,5	3,5	1,0	0,5	1,4	1,5	1,1

¹⁾ Без субъектов малого предпринимательства.

РОЗНИЧНАЯ ТОРГОВЛЯ

20.6. ОБОРОТ РОЗНИЧНОЙ ТОРГОВЛИ

Годы	Млн. руб. (в фактически действовавших ценах)	В процентах к предыдущему году (в сопоставимых ценах)	Годы	Млн. руб. (в фактически действовавших ценах)	В процентах к предыдущему году (в сопоставимых ценах)
1970	532,9	107,4	2011	166558,3	109,1
1980	976,4	106,3	2012	199861,1	115,7
1990	1886,0	96,0	2013	223657,5	105,3
2000	17781,1	103,2	2014	253669,7	107,6
2005	45614,2	113,4	2015	275878,4	93,5
2010	143302,0	108,3			

20.7. ОБОРОТ РОЗНИЧНОЙ ТОРГОВЛИ ПО ФОРМАМ ТОРГОВЛИ

Годы	Оборот розничной торговли - всего	из него	
		оборот розничной торговли торговых организаций и индивидуальных предпринимателей, осуществляющих деятельность вне рынка	продажа товаров на розничных рынках и ярмарках
Миллионов рублей (в фактически действовавших ценах)			
2000	17781,1	11565,8	6215,3
2005	45614,2	30909,5	14704,7
2010	143302,0	122550,0	20752,1
2011	166558,3	142879,1	23679,2
2012	199861,1	173279,2	26581,9
2013	223657,5	194840,8	28816,6
2014	253669,7	223388,0	30281,6
2015	275878,4	238602,1	37276,3
В процентах к итогу			
2000	100	65,0	35,0
2005	100	67,8	32,2
2010	100	85,5	14,5
2011	100	85,8	14,2
2012	100	86,7	13,3
2013	100	87,1	12,9
2014	100	88,1	11,9
2015	100	86,5	13,5
В процентах к предыдущему году (в сопоставимых ценах)			
2000	103,2	100,6	108,5
2005	113,4	117,5	105,8
2010	108,3	108,6	106,2
2011	109,1	109,5	107,1
2012	115,7	116,9	108,3
2013	105,3	105,8	102,0
2014	107,6	108,8	99,7
2015	93,5	91,8	105,8

20.8. ОБОРОТ РОЗНИЧНОЙ ТОРГОВЛИ ПО ТИПАМ ХОЗЯЙСТВУЮЩИХ СУБЪЕКТОВ

	2013		2014		2015	
	Млн. руб. (в фактически действовавших ценах)	В процентах к итогу	Млн. руб. (в фактически действовавших ценах)	В процентах к итогу	Млн. руб. (в фактически действовавших ценах)	В процентах к итогу
Оборот розничной торговли - всего	223657,5	100	253669,7	100	275878,4	100
в том числе:						
организаций, не относящихся к субъектам малого и среднего предпринимательства	77561,5	34,7	88178,4	34,8	99647,9	36,1
субъектов среднего предпринимательства	13143,1	5,9	15306,4	6,0	10685,7	3,9
малых предприятий (включая микропредприятия)	44606,1	19,9	44244,4	17,4	46635,8	16,9
индивидуальных предпринимателей, осуществляющих деятельность вне рынка	59530,2	26,6	75658,8	29,8	81632,8	29,6
продажа товаров на розничных рынках и ярмарках	28816,6	12,9	30281,6	11,9	37276,3	13,5

20.9. ЧИСЛО РОЗНИЧНЫХ РЫНКОВ И ТОРГОВЫХ МЕСТ НА НИХ

(на 1 января)

Годы	Число розничных рынков, единиц	Число торговых мест на них	
		всего	в среднем на один рынок, мест
2011	48	16982	353,8
2012	47	16196	344,6
2013	13	5420	416,9
2014	11	1517	137,9
2015	10	1473	147,3
2016	7	945	135,0

20.10. ОБОРОТ РОЗНИЧНОЙ ТОРГОВЛИ НА ДУШУ НАСЕЛЕНИЯ

<i>Годы</i>	<i>Руб. (в фактически действовавших ценах)</i>	<i>В процентах к предыдущему году (в сопоставимых ценах)</i>
2000	11820	102,8
2005	30174	113,5
2010	93535	108,1
2011	108563	109,0
2012	129904	115,4
2013	144992	105,0
2014	164079	107,4
2015	178097	93,3

20.11. ОБОРОТ РОЗНИЧНОЙ ТОРГОВЛИ ПИЩЕВЫМИ ПРОДУКТАМИ, ВКЛЮЧАЯ НАПИТКИ, И ТАБАЧНЫМИ ИЗДЕЛИЯМИ НА ДУШУ НАСЕЛЕНИЯ¹⁾

<i>Годы</i>	<i>Руб. (в фактически действовавших ценах)</i>	<i>В процентах к предыдущему году (в сопоставимых ценах)</i>
2000	5269	102,4
2005	14355	108,4
2010	43936	107,4
2011	43202	89,9
2012	50435	113,0
2013	55190	100,7
2014	66462	108,6
2015	70901	88,9

¹⁾ До 2010 г. приведены данные по обороту розничной торговли продовольственными товарами.

20.12. ОБОРОТ РОЗНИЧНОЙ ТОРГОВЛИ НЕПРОДОВОЛЬСТВЕННЫМИ ТОВАРАМИ НА ДУШУ НАСЕЛЕНИЯ¹⁾

<i>Годы</i>	<i>Руб. (в фактически действовавших ценах)</i>	<i>В процентах к предыдущему году (в сопоставимых ценах)</i>
2000	6552	103,1
2005	15820	118,2
2010	49599	108,8
2011	65361	126,1
2012	79469	117,0
2013	89802	108,3
2014	97617	105,1
2015	107196	96,9

¹⁾ До 2010 г. приведены данные по обороту розничной торговли непродовольственными товарами, включая табачные изделия.

20.13. ИНДЕКСЫ ФИЗИЧЕСКОГО ОБЪЕМА ОБОРОТА РОЗНИЧНОЙ ТОРГОВЛИ

(в сопоставимых ценах; в процентах к предыдущему году)

	2000	2005	2010	2011	2012	2013	2014	2015
Оборот розничной торговли	103,2	113,4	108,3	109,1	115,7	105,3	107,6	93,5
Пищевые продукты, включая напитки, и табачные изделия ¹⁾	102,8	108,3	107,6	90,0	113,3	101,0	108,8	89,1
Продукты питания	103,4	108,6	105,3	88,5	111,1	98,9	111,5	90,4
Алкогольные напитки и пиво	96,5	105,4	129,3	101,0	105,2	111,1	100,7	88,6
Непродовольственные товары ²⁾	103,5	118,1	109,0	126,2	117,4	108,6	105,3	97,1

¹⁾ До 2010 г. приведены данные по обороту розничной торговли продовольственными товарами.

²⁾ До 2010 г. приведены данные по обороту розничной торговли непродовольственными товарами, включая табачные изделия.

20.14. ОБОРОТ ОРГАНИЗАЦИЙ РОЗНИЧНОЙ ТОРГОВЛИ ПО ФОРМАМ СОБСТВЕННОСТИ

(в фактически действовавших ценах)

Годы	Государственная и муниципальная собственность	Частная собственность	Другие формы собственности
Миллионов рублей			
2000	573,1	15920,9	1287,1
2005	597,0	41900,9	3116,3
2010	1187,2	135282,6	6832,3
2011	1255,1	151610,4	13692,8
2012	1163,5	180381,3	18316,3
2013	1215,4	198879,1	23562,9
2014	1280,5	228947,3	23441,8
2015	1095,4	262699,2	12083,8
В процентах от общего объема оборота розничной торговли			
2000	3,2	89,6	7,2
2005	1,3	91,9	6,8
2010	0,8	94,4	4,8
2011	0,8	91,0	8,2
2012	0,6	90,2	9,2
2013	0,6	88,9	10,5
2014	0,5	90,3	9,2
2015	0,4	95,2	4,4

20.15. УДЕЛЬНЫЙ ВЕС ОБОРОТА РОЗНИЧНОЙ ТОРГОВЛИ ОСНОВНЫМИ ТОВАРАМИ В ОБОРОТЕ РОЗНИЧНОЙ ТОРГОВЛИ

(в фактически действовавших ценах; в процентах к итогу)

	2010	2011	2012	2013	2014	2015	
						Млн. руб.	В процентах к итогу
Все товары	100	100	100	100	100	275878,4	100
Пищевые продукты, включая напитки, и табачные изделия	47,0	39,8	38,8	38,1	40,5	109828,5	39,8
Мясо (включая мясо домашней птицы и дичи, продукты и консервы из мяса) из него:	9,0	8,6	8,3	7,8	7,7	21005,1	7,6
мясо животных	1,5	1,5	1,7	1,6	1,5	4952,0	1,8
мясо домашней птицы	2,3	2,2	2,1	2,0	1,9	4998,9	1,8
продукты из мяса	4,8	4,4	4,0	3,8	3,7	9691,4	3,5
консервы из мяса	0,3	0,3	0,3	0,3	0,3	738,1	0,3
Рыба и морепродукты	1,9	1,8	1,7	1,6	1,8	4107,3	1,5
из них консервы и пресервы из рыбы и морепродуктов	0,5	0,5	0,5	0,5	0,5	1402,4	0,5
Пищевые масла и жиры	2,3	2,0	1,8	1,8	1,6	4196,1	1,5
из них:							
животные масла	1,3	1,0	0,9	0,9	0,8	1927,1	0,7
растительные масла	0,8	0,8	0,6	0,6	0,6	1725,6	0,6
маргариновая продукция	0,1	0,1	0,1	0,1	0,1	230,0	0,1
Молочные продукты	3,4	3,2	2,9	2,9	3,4	9638,5	3,5
из них:							
цельномолочная продукция	1,3	1,5	1,4	1,4	1,8	5710,3	2,1
из нее:							
молоко питьевое	0,4	0,5	0,4	0,5	0,5	1601,1	0,6
молочные напитки	0,1	0,1	0,1	0,1	0,1	425,0	0,2
сыры жирные	0,9	0,8	0,7	0,7	0,8	2161,9	0,8
консервы молочные сухие, сублимированные	0,1	0,1	0,1	0,1	0,1	345,7	0,1
Яйцо птицы	0,7	0,6	0,5	0,6	0,5	1526,9	0,6
Сахар	1,7	1,4	1,1	1,0	1,0	2683,0	1,0
Кондитерские изделия	5,2	4,9	4,9	5,0	5,3	14090,4	5,1
Мороженое и замороженные десерты	0,2	0,2	0,2	0,2	0,3	757,4	0,3
Соль	0,1	0,0	0,0	0,0	0,1	185,1	0,1
Мука	0,6	0,5	0,5	0,6	0,5	1281,2	0,5
Крупа	0,4	0,3	0,2	0,2	0,3	870,5	0,3
Макаронные изделия	0,3	0,3	0,3	0,3	0,4	979,0	0,4
Хлеб и хлебобулочные изделия	2,6	2,3	2,2	2,6	2,5	5937,1	2,2
Свежий картофель	0,1	0,1	0,1	0,1	0,2	565,0	0,2
Свежие овощи	2,5	2,1	1,4	1,6	1,8	4723,0	1,7
Свежие фрукты	2,3	2,2	2,0	1,9	2,2	6284,1	2,3
Чай, кофе, какао	1,6	1,5	1,4	1,4	1,4	4096,3	1,5
из них чай	0,5	0,5	0,4	0,4	0,4	1476,8	0,5
Безалкогольные напитки	0,6	0,6	0,7	0,7	0,7	2251,0	0,8
Алкогольные напитки и пиво	5,6	5,3	5,1	5,7	6,2	15723,8	5,7
Табачные изделия	0,9	1,0	1,0	1,1	1,3	3490,2	1,3

ТОРГОВЛЯ И УСЛУГИ

Продолжение табл. 20.15

	2010	2011	2012	2013	2014	2015	
						Млн. руб.	В процен- тах к итогу
Непродовольственные товары	53,0	60,2	61,2	61,9	59,5	166049,8	60,2
Ткани	0,2	0,2	0,1	0,1	0,1	284,4	0,1
Верхняя одежда	4,6	4,5	4,5	4,8	4,3	12983,2	4,7
Нательное белье	0,5	0,4	0,4	0,5	0,5	1444,6	0,5
Чулочно-носовые изделия	0,4	0,4	0,4	0,4	0,3	1037,8	0,4
Обувь кожаная	1,7	1,9	1,7	1,7	1,5	4012,4	1,5
Синтетические чистящие, моющие и поли- рующие средства	0,5	0,5	0,6	0,6	0,6	2117,2	0,8
Туалетное и хозяйственное мыло	0,2	0,2	0,2	0,2	0,2	578,9	0,2
Косметические и парфюмерные товары	1,4	1,5	1,5	1,6	1,6	4857,9	1,8
Часы	0,0	0,0	0,0	0,0	0,0	83,6	0,0
Компьютеры в полной комплектации	1,3	1,1	1,3	1,5	1,4	3906,8	1,4
Мобильные телефоны	0,6	0,6	0,6	0,6	0,5	1462,5	0,5
Аудио и видеоаппаратура	0,9	1,0	1,0	0,9	0,9	2130,5	0,8
из нее:							
аудиоаппаратура	0,1	0,1	0,1	0,1	0,1	203,9	0,1
телевизоры	0,6	0,6	0,7	0,7	0,7	1589,3	0,6
видеомагнитофоны	0,1	0,1	0,0	0,0	0,0	52,9	0,0
Бытовые электротовары	1,0	1,0	1,1	1,2	1,1	2884,9	1,0
из них:							
холодильники и морозильники	0,5	0,5	0,4	0,4	0,4	1077,6	0,4
стиральные машины	0,4	0,4	0,4	0,2	0,2	571,0	0,2
Велосипеды и мотовелосипеды	0,0	0,0	0,0	0,0	0,0	290,0	0,1
Автомобили легковые	7,3	8,5	10,1	9,5	8,8	22324,6	8,1
Автомобильные детали, узлы и принадлежности	1,0	1,0	1,1	1,1	0,9	3451,4	1,3
Бензины автомобильные	8,1	9,1	10,5	10,1	8,6	20288,4	7,4
Мебель бытовая	2,0	1,9	1,9	1,6	1,6	4879,1	1,8
Напольные покрытия, ковры и ковровые изделия	0,2	0,2	0,2	0,2	0,2	445,5	0,2
Строительные материалы	5,0	5,4	5,3	4,8	4,6	11354,3	4,1
Ювелирные изделия из драгоценных металлов и камней	4,5	3,8	3,6	3,1	2,8	6609,3	2,4
Фармацевтические, медицинские и орто- педические товары	4,3	4,1	3,9	3,5	3,2	11790,8	4,3
из них лекарственные средства	3,2	2,9	2,8	2,7	2,5	9096,1	3,3
Книги ¹⁾	0,7	1,1	1,0	0,7	0,7	1675,5	0,6
Газеты и журналы	0,2	0,2	390,1	0,1
Металлические изделия хозяйственного назначения, включая металлическую по- суду и ножевые изделия	0,1	0,1	0,1	0,1	0,2	664,2	0,2
Посуда из стекла, керамики, фарфора и фаянса	0,1	0,1	0,1	0,1	0,2	554,9	0,2
Технические носители информации (с за- писью и без записей)	0,1	0,1	0,1	0,1	0,1	249,9	0,1
Спортивные товары	0,1	0,1	0,1	0,1	0,1	491,4	0,2
Фотоаппаратура и фототовары	0,1	0,1	0,2	0,2	0,1	240,4	0,1
Игры и игрушки	0,1	0,1	0,1	0,2	0,2	684,7	0,2

¹⁾ 2010-2012 гг. - книги, газеты и журналы.

20.16. ИНДЕКСЫ ФИЗИЧЕСКОГО ОБЪЕМА РОЗНИЧНОЙ ПРОДАЖИ ОТДЕЛЬНЫХ ТОВАРОВ

(в сопоставимых ценах; в процентах к предыдущему году)

	2010	2011	2012	2013	2014	2015
Все товары	108,3	109,1	115,7	105,3	107,6	93,5
Пищевые продукты, включая напитки, и табачные изделия	107,6	90,0	113,3	101,0	108,8	89,1
Мясо (включая мясо домашней птицы и дичи, продукты и консервы из мяса)	107,1	104,0	109,4	103,8	102,6	92,6
из него:						
мясо животных	106,1	109,3	120,6	104,3	100,5	113,5
мясо домашней птицы	106,1	108,8	111,0	106,8	97,3	90,7
продукты из мяса	104,7	100,4	105,4	101,9	101,0	88,4
консервы из мяса	109,5	100,7	100,7	101,3	112,2	82,4
Рыба и морепродукты	102,2	101,9	105,7	104,0	112,0	68,1
из них консервы и пресервы из рыбы и морепродуктов	107,2	107,6	104,6	103,7	114,2	87,7
Пищевые масла и жиры	104,6	85,8	108,7	100,2	94,2	86,4
из них:						
животные масла	97,9	77,0	106,4	100,1	93,0	83,7
растительные масла	113,2	91,0	106,0	100,3	110,2	86,0
маргаиновая продукция	99,2	73,0	104,7	100,9	118,6	75,4
Молочные продукты	111,8	98,2	105,7	104,3	115,6	97,0
из них:						
цельномолочная продукция	123,3	115,3	108,8	104,5	125,5	110,6
из нее:						
молоко питьевое	106,6	109,4	109,4	108,8	111,0	110,4
молочные напитки	166,2	159,0	105,5	95,5	103,6	178,5
сыры жирные	105,8	96,8	106,8	103,9	107,0	90,1
консервы молочные сухие, сублимированные	143,4	104,5	107,3	100,0	107,8	117,6
Яйцо птицы	117,1	90,4	106,6	101,8	100,3	94,6
Сахар	115,1	99,9	109,2	104,3	99,3	73,9
Кондитерские изделия	108,7	100,1	113,7	106,8	111,9	88,2
Мороженое и замороженные десерты	105,6	104,3	110,4	107,1	124,6	101,3
Соль	97,9	86,8	96,3	96,3	206,7	108,1
Мука	116,5	90,0	108,9	103,1	101,9	88,1
Крупа	93,7	69,5	107,2	104,3	142,7	75,8
Макаронные изделия	109,0	98,6	105,9	102,4	129,0	94,5
Хлеб и хлебобулочные изделия	111,5	96,0	107,0	99,6	101,5	84,4
Свежий картофель	113,4	144,3	155,4	112,2	162,5	98,7
Свежие овощи	103,8	104,4	120,1	105,6	112,5	79,7
Свежие фрукты	143,3	112,7	112,8	102,5	110,3	84,9
Чай, кофе, какао	106,4	100,9	113,6	105,7	103,1	93,2
из них чай	114,7	103,8	108,0	103,9	103,8	103,4
Безалкогольные напитки	126,5	103,5	126,9	107,1	123,1	102,6
Алкогольные напитки и пиво	129,3	101,0	105,2	111,1	100,7	88,6
Табачные изделия	102,6	95,0	98,7	97,4	101,3	84,4

Продолжение табл. 20.16

	2010	2011	2012	2013	2014	2015
Непродовольственные товары	109,0	126,2	117,4	108,6	105,3	97,1
Ткани	79,8	102,1	106,9	95,9	99,3	72,1
Верхняя одежда	103,5	108,0	115,9	113,4	96,3	107,5
Нательное белье	90,9	100,4	111,4	110,6	115,0	106,2
Чулочно-носовые изделия	104,1	113,4	114,8	108,8	95,3	100,2
Обувь кожаная	101,1	122,7	101,9	105,8	99,0	92,3
Синтетические чистящие, моющие и полирующие средства	93,2	110,3	117,8	103,9	114,7	110,2
Туалетное и хозяйственное мыло	117,2	123,6	138,4	102,3	94,6	100,3
Косметические и парфюмерные товары	163,2	122,0	113,9	112,2	105,2	99,8
Часы	67,7	160,9	102,7	94,3	93,8	76,8
Компьютеры в полной комплектации	104,9	108,6	147,8	121,2	105,4	97,0
Мобильные телефоны	146,4	128,2	129,8	114,3	91,0	102,7
Аудио и видеоаппаратура	122,2	133,8	125,0	116,0	117,7	83,3
из нее:						
аудиоаппаратура	164,1	184,6	136,2	93,0	96,5	72,8
телевизоры	119,2	132,4	132,6	127,6	121,2	80,5
видеомагнитофоны	97,9	169,1	81,9	106,3	104,8	58,1
Бытовые электротовары	128,1	121,6	138,0	115,0	107,9	73,2
из них:						
холодильники и морозильники	96,6	109,0	111,9	104,9	114,2	76,1
стиральные машины	179,6	129,9	109,3	77,9	96,2	76,7
Велосипеды и мотовелосипеды	94,4	146,2	134,8	132,9	122,5	201,2
Автомобили легковые	102,1	133,6	138,9	101,5	103,9	88,9
Автомобильные детали, узлы и принадлежности	114,6	117,9	127,3	108,7	104,9	145,8
Бензины автомобильные	105,8	107,6	128,0	102,2	88,3	86,5
Мебель бытовая	97,7	111,9	121,0	91,3	110,6	110,2
Напольные покрытия, ковры и ковровые изделия	101,8	111,8	106,3	86,6	131,7	96,3
Строительные материалы	106,9	110,7	107,8	98,7	109,1	93,4
Ювелирные изделия из драгоценных металлов и камней	81,5	77,2	106,6	91,4	95,0	75,2
Фармацевтические, медицинские и ортопедические товары	109,1	107,4	106,7	95,3	96,1	116,7
из них лекарственные средства	111,3	103,0	110,0	98,4	99,9	113,4
Книги ¹⁾	106,1	172,6	104,0	96,6	105,2	79,4
Газеты и журналы	95,0	83,1
Металлические изделия хозяйственного назначения, включая металлическую посуду и ножевые изделия	165,4	149,1	140,3	120,1	178,8	116,1
Посуда из стекла, керамики, фарфора и фаянса	134,4	156,7	115,7	154,5	146,6	105,2
Технические носители информации (с записью и без записей)	355,0	151,9	154,7	107,1	111,4	95,1
Спортивные товары	157,4	107,0	179,5	122,3	125,7	127,0
Фотоаппаратура и фототовары	151,6	130,9	262,5	123,1	76,8	87,8
Игры и игрушки	110,9	120,6	114,9	121,1	117,8	137,3

¹⁾ 2010-2013гг. - книги, газеты и журналы.

20.17. ПРОДАЖА НАСЕЛЕНИЮ АЛКОГОЛЬНЫХ НАПИТКОВ

	2000	2005	2010	2011	2012	2013	2014	2015
Алкогольные напитки								
В абсолютном алкоголе:								
всего ¹⁾ , тыс. дкл	838,8	1024,2	738,3	810,2	844,8	882,3	892,2	826,2
на душу населения ¹⁾ , л	5,58	6,78	4,82	5,28	5,49	5,72	5,77	5,33
В натуральном выражении, тыс. дкл:								
водка и ликероводочные изделия	1513,3	1679,5	1002,9	1111,9	1077,2	1023,5	811,0	706,1
коньяки, коньячные напитки (включая бренди, кальвадосы)	17,4	10,2	56,3	85,8	101,9	94,7	53,2	49,7
напитки слабоалкогольные (с содержанием этилового спирта не более 9%)	220,7	121,0	47,8	55,5	46,7	29,1
винодельческая продукция (без шампанских и игристых вин) ²⁾	547,4	443,1	454,0	552,8	490,1	482,5	460,1	411,1
шампанские и игристые вина	135,3	177,3	142,8	181,2	193,4	206,0	181,8	165,2
пиво, кроме коктейлей пивных и напитка солодового	3117,7	6588,4	5454,4	5503,4	6081,5	7042,2	8578,8	8265,1
напитки, изготавливаемые на основе пива	266,6	1042,0	1034,6
прочая алкогольная продукция (сидр, пуаре, медовуха и др.)	25,1	41,8

¹⁾ С 2012 г. данные с учетом уточнения Росалкогольрегулированием информации об объемах содержания этилового спирта в алкогольной продукции.

²⁾ До 2012 г. "Виноградные и плодовые вина".

20.18. КАЧЕСТВО ТОВАРОВ, ПОСТУПИВШИХ НА ПОТРЕБИТЕЛЬСКИЙ РЫНОК¹⁾

(в процентах от количества отобранных образцов (проб) товаров по каждой товарной группе)

	Установлены ненадлежащее качество и (или) опасность товаров							
	2000	2005	2010	2011	2012	2013	2014	2015
Продукты питания								
Мясо и птица	10,0	25,2	16,1	5,4	5,4	3,2	1,3	5,7
Изделия колбасные	19,9	8,0	6,1	1,8	2,7	17,4	3,5	5,6
Продукция рыбная пищевая товарная	44,2	36,0	7,4	3,3	11,1	3,1	8,7	3,2
Изделия макаронные	22,5	0,9	2,4	0,6	0,8	1,7	0,5	3,0
Мука	16,2	0,1	-	-	0,4	0,1	2,3	-
Кондитерские изделия	11,3	9,7	3,8	6,2	12,3	2,9	1,5	0,7
Масло животное	44,7	56,0	1,2	0,7	11,2	4,3	3,5	25,9
Масла растительные	65,2	30,0	-	0,5	0,0	0,3	0,4	0,2
Сыры	19,5	23,9	3,3	1,4	0,3	4,4	10,0	31,9
Кофе	20,0	40,0	-	0,3	0,1	-	-	-

Продолжение табл. 20.18

	Установлены ненадлежащее качество и (или) опасность товаров							
	2000	2005	2010	2011	2012	2013	2014	2015
Алкогольные напитки								
Водка и ликероводочные изделия	29,5	18,5	0,0	0,0	-	-	-	-
Вина виноградные и плодовые	24,3	12,5	-	0,2	0,4	1,7	10,6	-
Вина шампанские	2,7	1,6	-	1,8	-	-	-	-
Коньяки	12,3	3,4	-	1,0	-	-	0,1	-
Пиво	37,3	20,6	11,5	3,9	0,3	9,0	4,9	3,9
Непродовольственные товары								
Изделия швейные	36,6	36,4	22,0	4,8	22,7	24,7	29,2	8,3
Обувь кожаная	28,5	25,6	28,4	25,1	20,8	56,0	22,5	21,6
Часы	42,8	34,8	13,1	44,4	30,2	22,5	-	29,0
Телевизоры	43,4	20,0	23,0	22,5	13,4	14,7	20,0	3,8
Радиоприемные устройства	44,8	22,1	33,1	30,9	13,2	21,0	39,4	-
Холодильники бытовые	27,7	28,0	9,9	1,0	-	-	-	-
Электропылесосы	28,9	21,7	7,8	10,8	-	5,9	7,7	15,4
Машины стиральные	25,2	57,0	-	7,7	-	-	-	-
Мебель	39,3	24,5	19,4	48,9	12,9	38,3	71,9	34,7

¹⁾ По данным проверок Территориального управления Федеральной службы по надзору в сфере защиты прав потребителей и благополучия человека по Белгородской области торгующих организаций и индивидуальных предпринимателей, осуществляющих деятельность вне рынка.

20.19. ОБОРОТ ОБЩЕСТВЕННОГО ПИТАНИЯ

(в фактически действовавших ценах)

Годы	Млн. руб.	В процентах к предыдущему году (в сопоставимых ценах)	Оборот общественного питания на душу населения, руб.
2000	621,6	89,6	414
2005	1637,2	105,0	1083
2010	3841,4	91,4	2507
2011	4186,4	95,5	2729
2012	5127,9	114,9	3333
2013	5963,7	109,5	3866
2014	6280,3	107,4	4062
2015	6811,3	97,8	4397

**20.20. ОБОРОТ ОБЩЕСТВЕННОГО ПИТАНИЯ ПО ТИПАМ
ХОЗЯЙСТВУЮЩИХ СУБЪЕКТОВ**

	2013		2014		2015	
	<i>Млн. руб. (в фактически действовавших ценах)</i>	<i>В процентах к итогу</i>	<i>Млн. руб. (в фактически действовавших ценах)</i>	<i>В процентах к итогу</i>	<i>Млн. руб. (в фактически действовавших ценах)</i>	<i>В процентах к итогу</i>
Оборот общественного питания - всего	5963,7	100	6280,3	100	6811,3	100
в том числе:						
организаций, не относящихся к субъектам малого и среднего предпринимательства	2166,5	36,3	2502,5	39,8	2736,6	40,2
субъектов среднего предпринимательства	289,6	4,9	258,2	4,1	204,8	3,0
малых предприятий (включая микропредприятия)	2967,7	49,8	2977,9	47,4	3100,9	45,5
индивидуальных предпринимателей	540,0	9,0	541,6	8,6	769,0	11,3

ОПТОВАЯ ТОРГОВЛЯ

20.21. ОБОРОТ ОПТОВОЙ ТОРГОВЛИ¹⁾

<i>Годы</i>	<i>Оборот оптовой торговли - всего</i>		<i>из него оборот организаций оптовой торговли</i>	
	<i>млрд. руб. (в фактически действовавших ценах)</i>	<i>в процентах к предыдущему году (в сопоста- вимых ценах)</i>	<i>млрд. руб. (в фактически действовавших ценах)</i>	<i>в процентах к предыдущему году (в сопоста- вимых ценах)</i>
2000	21,4	111,0	15,1	110,9
2005	73,1	113,3	60,4	127,1
2010	255,5	106,1	210,0	107,9
2011	256,2	103,0	215,6	105,5
2012	293,8	114,9	249,3	115,8
2013	320,9	106,9	274,9	107,9
2014	452,6	132,0	385,4	131,2
2015	483,9	89,2	381,7	82,6

¹⁾ С 2010 г. - включая данные по индивидуальным предпринимателям.

20.22. ЗАПАСЫ В ОРГАНИЗАЦИЯХ ОПТОВОЙ ТОРГОВЛИ ОТДЕЛЬНЫХ ВИДОВ ПРОДУКЦИИ (ТОВАРОВ)¹⁾

	2011	2012	2013	2014	2015
Мясо, включая мясо птицы и дичи, тыс. т	3,3	3,9	8,5	4,8	4,5
Изделия колбасные, тыс. т	0,2	0,1	0,1	0,1	0,0
Консервы из мяса животных и птицы, тыс. условных банок	18,6	15,1	5,3	136,9	1,3
Масло животное, т	7,0	7,2	4,1	0,5	-
Сыры, т	3,0	7,3	25,6	-	-
Масла растительные, тыс. т	2,8	1,6	2,4	1,2	1,6
Сахар, тыс. т	2,8	3,2	1,7	0,9	0,6
Кондитерские изделия, тыс. т	4,5	4,8	7,9	6,4	7,2
Водка и ликероводочные изделия ²⁾ , тыс. дкл	171,8	240,2	202,4	148,0	97,3
Пиво ²⁾ , тыс. дкл	246,4	50,4	52,0 ³⁾	89,2 ³⁾	48,4 ³⁾

¹⁾ Без субъектов малого предпринимательства.

²⁾ Включая субъекты малого предпринимательства (кроме микропредприятий).

³⁾ Включая пиво, кроме коктейлей пивных и напитка солодового, и напитки, изготавливаемые на основе пива.

УСЛУГИ

20.23. ОБЪЕМ ПЛАТНЫХ УСЛУГ НАСЕЛЕНИЮ

Годы	Млн. руб.	В процентах к предыдущему году (в сопоставимых ценах)	Объем платных услуг на душу населения, руб.	Годы	Млн. руб.	В процентах к предыдущему году (в сопоставимых ценах)	Объем платных услуг на душу населения, руб.
1990	321,3	...	230	2012	53115,2	103,1	34523
2000	3162,1	103,4	2102	2013	64114,8	103,6	41566
2005	13640,6	102,5	9023	2014	70453,4	101,7	45571
2010	44436,7	108,2	29004	2015	74392,6	100,0	48026
2011	49775,7	102,6	32444				

20.24. ИНДЕКСЫ ФИЗИЧЕСКОГО ОБЪЕМА ПЛАТНЫХ УСЛУГ НАСЕЛЕНИЮ ПО ВИДАМ

(в сопоставимых ценах; в процентах к предыдущему году)

	2005	2010	2011	2012	2013	2014	2015
Все оказанные услуги	102,5	108,2	102,6	103,1	103,6	101,7	100,0
из них:							
бытовые	108,7	108,1	106,3	109,3	106,1	101,3	105,3
транспортные	122,8	108,6	105,3	100,9	96,0	96,5	98,3
связи	118,2	107,4	103,9	102,0	104,8	104,1	99,0
жилищные	100,8	125,4	99,8	100,6	101,7	96,2	100,1
коммунальные	95,8	101,4	96,0	100,5	100,1	100,6	97,1
гостиниц и аналогичных средств размещения	76,6	105,1	111,5	103,8	109,5	100,7	86,0
учреждений культуры	84,8	137,8	116,6	105,2	120,6	107,1	112,7
туристские	86,8	170,7	105,3	102,0	122,8	109,6	100,4
физической культуры и спорта	127,1	153,2	113,2	103,8	117,4	104,0	109,4
медицинские	89,7	100,3	108,4	105,2	127,1	105,4	103,5
санаторно-оздоровительные	89,0	103,1	103,6	98,0	100,8	105,2	103,2
ветеринарные	114,9	137,4	111,5	102,4	112,4	106,0	113,9
правового характера	113,9	102,0	100,6	100,9	98,3	100,1	102,1
системы образования	104,4	108,2	104,0	101,2	100,1	106,2	100,6

20.25. РАСПРЕДЕЛЕНИЕ ПЛАТНЫХ УСЛУГ НАСЕЛЕНИЮ ПО ВИДАМ

(в процентах к итогу)

	2005	2010	2011	2012	2013	2014	2015	
							Млн. руб.	В процентах к итогу
Все оказанные услуги	100	100	100	100	100	100	74392,6	100
в том числе:								
бытовые	15,1	17,3	16,7	17,4	16,5	16,1	12576,2	16,9
транспортные	16,5	14,1	15,6	15,0	16,1	15,2	10777,9	14,5
связи	15,6	17,0	16,7	16,5	15,5	15,0	10718,3	14,4
жилищные	5,9	5,3	5,5	5,3	4,7	5,9	4682,2	6,3
коммунальные	26,4	25,5	24,8	24,7	23,2	23,0	16725,3	22,5
гостиниц и аналогичных средств размещения	0,8	1,2	1,4	1,4	1,3	1,3	936,1	1,3
учреждений культуры	0,7	1,0	1,1	1,1	1,5	1,6	1316,8	1,8
туристские	0,5	1,0	1,1	1,1	1,2	1,2	960,6	1,3
физической культуры и спорта	0,3	0,4	0,5	0,5	0,5	0,6	461,5	0,6
медицинские	3,1	4,2	4,2	4,2	6,0	6,2	4932,7	6,6
санаторно-оздоровительные	1,0	1,0	0,9	1,0	1,1	1,1	814,6	1,1
ветеринарные	0,4	0,3	0,3	0,3	0,3	0,3	239,1	0,3
правового характера	0,6	1,3	1,2	1,1	1,2	1,2	911,9	1,2
системы образования	10,3	7,4	7,1	7,1	6,5	6,8	5228,4	7,0
социальные услуги, предоставляемые гражданам пожилого возраста и инвалидам	-	-	-	0,0	0,1	0,4	287,0	0,4
другие услуги	2,8	3,0	2,9	3,2	4,3	4,1	2824,0	3,8

20.26. ОБЪЕМ ПЛАТНЫХ УСЛУГ НА ДУШУ НАСЕЛЕНИЯ ПО ВИДАМ

(рублей)

	2005	2010	2011	2012	2013	2014	2015
Все оказанные услуги	9023	29004	32444	34523	41566	45571	48026
в том числе:							
бытовые	1367	5023	5432	6004	6838	7322	8119
транспортные	1485	4092	5057	5195	6687	6945	6958
связи	1406	4934	5408	5699	6422	6846	6920
жилищные	533	1542	1778	1836	1957	2704	3023
коммунальные	2373	7393	8079	8521	9662	10513	10798
гостиниц и аналогичных средств размещения	76	355	441	479	546	578	604
учреждений культуры	64	276	369	386	625	748	850
туристские	46	296	347	375	497	556	620
физической культуры и спорта	23	129	158	183	220	260	298
медицинские	279	1210	1362	1459	2508	2807	3184
санаторно-оздоровительные	90	282	304	337	460	494	526
ветеринарные	36	87	97	105	126	145	154
правового характера	58	379	381	383	496	535	589
системы образования	930	2149	2294	2453	2686	3082	3375
социальные услуги, предоставляемые гражданам пожилого возраста и инвалидам	-	-	10	15	53	182	185
другие услуги	257	856	927	1095	1784	1857	1823

20.27. ОБЪЕМ БЫТОВЫХ УСЛУГ НАСЕЛЕНИЮ¹⁾

Годы	Млн. руб.	В процентах к предыдущему году (в сопоставимых ценах)	Объем бытовых услуг на душу населения, руб.
2000	826,4	105,8	549
2005	2065,7	108,7	1367
2010	7695,7	108,1	5023
2011	8333,7	106,3	5432
2012	9237,5	109,3	6004
2013	10547,1	106,1	6838
2014	11319,4	101,3	7322
2015	12576,2	105,3	8119

¹⁾ С 2005 г. - без учета транспортно-экспедиторских услуг, которые в соответствии с внесенными изменениями в Общероссийский классификатор услуг населению учитываются в показателе "транспортные услуги".

20.28. ИНДЕКСЫ ФИЗИЧЕСКОГО ОБЪЕМА БЫТОВЫХ УСЛУГ НАСЕЛЕНИЮ ПО ВИДАМ

(в сопоставимых ценах; в процентах к предыдущему году)

	2005	2010	2011	2012	2013	2014	2015
Все оказанные услуги	108,7	108,1	106,3	109,3	106,1	101,3	105,3
из них:							
ремонт, окраска и пошив обуви	108,6	100,8	96,1	145,7	95,0	80,0	90,6
ремонт и пошив швейных, меховых и кожаных изделий, головных уборов и изделий текстильной галантереи, ремонт, пошив и вязание трикотажных изделий	115,0	83,9	92,8	91,4	93,6	100,8	111,6
ремонт и техническое обслуживание бытовой радиоэлектронной аппаратуры, бытовых машин и приборов, ремонт и изготовление металлоизделий	97,0	97,8	94,5	143,2	103,2	111,3	97,4
химическая чистка и крашение	121,5	91,3	122,1	101,4	98,7	76,3	57,1
услуги прачечных	107,4	69,3	90,7	92,4	102,9	77,5	91,1
ремонт и строительство жилья и других построек	119,4	104,6	105,2	103,9	104,7	100,1	107,3
техническое обслуживание и ремонт транспортных средств, машин и оборудования	112,5	109,7	113,0	126,6	117,5	105,2	109,6
услуги фотоателье и фото- и кинолабораторий	94,1	81,9	110,5	90,8	100,8	99,2	86,8
услуги бань, душевых и саун	103,8	179,6	114,5	107,5	100,9	99,2	87,7
парикмахерские и косметические услуги	97,2	101,9	106,7	108,5	102,7	100,7	103,0
ритуальные услуги	124,6	107,7	104,1	104,5	103,6	102,1	100,1

20.29. РАСПРЕДЕЛЕНИЕ БЫТОВЫХ УСЛУГ НАСЕЛЕНИЮ ПО ВИДАМ

(в процентах к итогу)

	2005	2010	2011	2012	2013	2014	2015	
							Млн. руб.	В процентах к итогу
Все оказанные услуги	100	100	100	100	100	100	12576,2	100
в том числе:								
ремонт, окраска и пошив обуви	2,3	2,1	2,1	3,1	1,7	1,3	148,8	1,2
ремонт и пошив швейных, меховых и кожаных изделий, головных уборов и изделий текстильной галантереи, ремонт, пошив и вязание трикотажных изделий	2,6	1,7	1,6	1,4	1,5	1,6	222,1	1,8
ремонт и техническое обслуживание бытовой радиоэлектронной аппаратуры, бытовых машин и приборов, ремонт и изготовление металлоизделий	3,4	3,8	3,3	4,4	2,5	2,7	310,1	2,5
изготовление и ремонт мебели	4,1	3,8	4,3	4,0	3,2	3,2	422,6	3,4
химическая чистка и крашение	0,8	0,5	0,6	0,6	0,5	0,4	26,2	0,2
услуги прачечных	0,4	0,2	0,2	0,1	0,2	0,2	16,6	0,1
ремонт и строительство жилья и других построек	55,5	52,2	50,6	47,6	45,3	45,6	5931,3	47,1
техническое обслуживание и ремонт транспортных средств, машин и оборудования	9,1	13,4	13,9	16,0	18,2	17,7	2233,5	17,8
услуги фотоателье, фото- и кино-лабораторий	3,0	1,6	1,7	1,4	1,3	1,3	155,9	1,2
услуги бань, душевых и саун	0,9	2,0	2,3	2,4	1,9	1,9	198,5	1,6
парикмахерские и косметические услуги	8,2	8,6	9,4	9,6	13,1	13,1	1596,3	12,7
услуги предприятий по прокату	1,5	1,0	1,1	1,0	1,2	1,2	139,8	1,1
ритуальные услуги	4,2	5,2	5,2	4,9	5,8	6,0	707,7	5,6
другие услуги	4,0	3,9	3,7	3,6	3,6	3,8	466,9	3,7

20.30. ОБЪЕМ БЫТОВЫХ УСЛУГ НА ДУШУ НАСЕЛЕНИЯ ПО ВИДАМ

(рублей)

	2005	2010	2011	2012	2013	2014	2015
Все оказанные услуги	1367	5023	5432	6004	6838	7322	8119
в том числе:							
ремонт, окраска и пошив обуви	31	106	117	185	119	98	96
ремонт и пошив швейных, меховых и кожаных изделий, головных уборов и изделий текстильной галантереи, ремонт, пошив и вязание трикотажных изделий	36	87	85	82	105	117	143
ремонт и техническое обслуживание бытовой радиоэлектронной аппаратуры, бытовых машин и приборов, ремонт и изготовление металлоизделий	47	189	181	261	173	196	200
изготовление и ремонт мебели	56	190	234	238	222	237	273
химическая чистка и крашение	11	24	33	34	32	27	17
услуги прачечных	6	9	8	8	14	11	11
ремонт и строительство жилья и других построек	758	2625	2752	2861	3086	3341	3829
техническое обслуживание и ремонт транспортных средств, машин и оборудования	124	671	757	959	1243	1300	1442
услуги фотоателье, фото- и кинолабораторий	40	80	91	83	91	93	101
услуги бань, душевых и саун	13	103	126	143	133	138	128
парикмахерские и косметические услуги	112	430	508	578	893	961	1031
услуги предприятий по прокату	20	50	60	59	83	87	90
ритуальные услуги	57	264	281	295	396	438	457
другие услуги	55	196	199	219	248	279	301

Методологические пояснения

С 2008 г. в соответствии с Федеральным законом от 24 июля 2007 г. № 209-ФЗ "О развитии малого и среднего предпринимательства в Российской Федерации" (статья 4) к субъектам малого и среднего предпринимательства относятся внесенные в единый государственный реестр юридических лиц потребительские кооперативы и коммерческие организации (за исключением государственных и муниципальных унитарных предприятий), а также физические лица, внесенные в единый государственный реестр индивидуальных предпринимателей и осуществляющие предпринимательскую деятельность без образования юридического лица (далее - индивидуальные предприниматели), крестьянские (фермерские) хозяйства, соответствующие следующим условиям:

1) для юридических лиц - суммарная доля участия Российской Федерации, субъектов Российской Федерации, муниципальных образований, иностранных юридических лиц, иностранных граждан, общественных и религиозных организаций (объединений), благотворительных и иных фондов в уставном (складочном) капитале (паевом фонде) указанных юридических лиц не должна превышать 25% (за исключением активов акционерных инвестиционных фондов и закрытых паевых инвестиционных фондов), доля участия, принадлежащая одному или нескольким юридическим лицам, не являющимся субъектами малого и среднего предпринимательства, не должна превышать 25%;

2) средняя численность работников за предшествующий календарный год не должна превышать предельные значения средней численности работников для каждой категории субъектов малого и среднего предпринимательства;

а) от ста человек до двухсот пятидесяти человек включительно для средних предприятий;

б) до ста человек включительно для малых предприятий; среди малых предприятий выделяются микропредприятия - до пятнадцати человек включительно;

3) предельные значения выручки от реализации товаров (работ, услуг) для каждой категории субъектов малого и среднего предпринимательства не превышают пороговые значения, установленные постановлением Правительства Российской Федерации от 22 июля 2008 г. № 556.

Порядок проведения выборочных статистических наблюдений за деятельностью субъектов малого и среднего предпринимательства установлен постановлением Правительства Российской Федерации от 16 февраля 2008 г. № 79.

Оборот организаций оптовой (розничной) торговли - выручка-нетто от реализации товаров, продукции, работ, услуг. Оборот организаций, как правило, включает выручку от продажи товаров, приобретенных в целях перепродажи, за минусом НДС, акциза и других аналогичных обязательных платежей; выручку от реализации посреднических услуг (сумму вознаграждений комиссионеров (поверенных, агентов) за минусом НДС); стоимость товаров собственного производства, отгруженных (переданных) другим юридическим лицам и индивидуальным предпринимателям; выручку от других видов деятельности (доход от сдачи в аренду зданий, складских помещений и торговых площадей, транспортных средств и оборудования и т.п.).

Оборот розничной торговли - выручка от продажи товаров населению для личного потребления или использования в домашнем хозяйстве за наличный расчет или оплаченных по кредитным карточкам, расчетным чекам банков, по перечислениям со счетов вкладчиков, по поручению физического лица без открытия счета, посредством платежных карт.

Стоимость товаров, проданных (отпущенных) отдельным категориям населения со скидкой или полностью оплаченных органами социальной защиты, включается в оборот розничной торговли в полном объеме. В оборот розничной торговли не включается стоимость товаров, проданных (отпущенных) из розничной торговой сети юридическим лицам (в том числе организациям социальной сферы, спецпотребителям и т.п.) и индивидуальным предпринимателям, и оборот общественного питания.

До 2010 г. приводятся данные об обороте розничной торговли продовольственными товарами, который, помимо стоимости проданных населению продуктов питания, включает стоимость алкогольных напитков. С 2010 г. приводятся данные об обороте розничной торговли пищевыми продуктами, включая напитки, и табачными изделиями.

Оборот розничной торговли включает данные как по организациям, для которых эта деятельность является основной, так и по организациям других видов деятельности, осуществляющую продажу товаров населению через собственные торговые заведения, или с оплатой через свою кассу. Оборот розничной торговли также включает стоимость товаров, проданных населению индивидуальными предпринимателями и физическими лицами на розничных рынках и ярмарках.

Оборот розничной торговли формируется по данным сплошного федерального статистического наблюдения за организациями, не относящимися к субъектам малого предпринимательства, выборочных обследований малых предприятий розничной торговли (за исключением микропредприятий), которые проводятся с месячной периодичностью, а также ежеквартальных выборочных обследований розничных рынков, ежегодных выборочных обследований индивидуальных предпринимателей и микропредприятий с распространением полученных данных на генеральную совокупность объектов наблюдения.

Оборот розничной торговли приводится в фактических продажных ценах, включающих торговую наценку, налог на добавленную стоимость и аналогичные обязательные платежи.

Индекс физического объема оборота розничной торговли - относительный показатель, характеризующий изменение объема продажи товарной массы (количественного фактора оборота) в текущем периоде по сравнению с базисным. Индивидуальные индексы отражают изменение объема продажи одного товара, общий (сводный) индекс физического объема оборота характеризует совокупные изменения товарной массы. Этот индекс показывает, как изменился оборот в результате изменения только его физического объема при исключении влияния динамики цен.

Оборот общественного питания - выручка от продажи собственной кулинарной продукции и покупных товаров без кулинарной обработки населению для потребления, главным образом, на месте, а также организациям и индивидуальным предпринимателям для организации питания различных контингентов населения.

В оборот общественного питания включается стоимость кулинарной продукции и покупных товаров, проданных (отпущенных): работникам организаций с последующим удержанием из заработной платы; на дом по заказам населения; на рабочие места по заказам организаций и индивидуальных предпринимателей; транспортным организациям в пути следования сухопутного, воздушного, водного транспорта; для облуживания приемов, банкетов и т.п.; организациями общественного питания организациям социальной сферы (школам, больницам, санаториям и т.п.) в объеме фактической стоимости питания; по абонеентам, талонам и т.п. в объеме фактической стоимости питания; в учебных учреждениях, в том числе отдельным категориям учащихся на льготной основе за счет средств бюджета в объеме фактической стоимости питания.

Оборот общественного питания включает данные как по организациям, для которых эта деятельность является основной, так и по организациям других видов деятельности, осуществляющим продажу населению кулинарной продукции и покупных товаров для потребления, главным образом, на месте через собственные заведения общественного питания.

Оборот общественного питания формируется по данным сплошного федерального статистического наблюдения за организациями, не относящимися к субъектам малого предпринимательства, которое проводится с месячной периодичностью, ежеквартального выборочного обследования малых предприятий (за исключением микропредприятий), а также ежегодных выборочных обследований индивидуальных предпринимателей и микропредприятий с распространением полученных данных на генеральную совокупность объектов наблюдения.

Оборот общественного питания приводится в фактических продажных ценах, включающих наценку общественного питания, налог на добавленную стоимость и аналогичные обязательные платежи.

Динамику оборота общественного питания характеризует индекс физического объема, который определяется путем сопоставления величины оборота в сравниваемых периодах в сопоставимых ценах.

Валовая прибыль организаций торговли - разность между продажной и покупной стоимостью реализованных товаров (без НДС и аналогичных обязательных платежей).

Оборот оптовой торговли - выручка от реализации товаров, приобретенных ранее на стороне в целях перепродажи, юридическим лицам и индивидуальным предпринимателям для профессионального использования (переработки или дальнейшей продажи).

Оборот оптовой торговли включает данные как по организациям, для которых эта деятельность является основной, так и по организациям других видов деятельности, осуществляющих оптовую торговлю.

Оборот оптовой торговли формируется по данным сплошного федерального статистического наблюдения за организациями, не относящимися к субъектам малого предпринимательства, выборочного обследования малых предприятий оптовой торговли (за исключением микропредприятий), которые проводятся с месячной периодичностью, а также ежегодных выборочных обследований индивидуальных предпринимателей (начиная с 2007 г.) и микропредприятий с распространением полученных данных на генеральную совокупность объектов наблюдения.

Оборот оптовой торговли приводится в фактических продажных ценах, включающих торговую наценку, налог на добавленную стоимость, акциз, экспортную пошлину, таможенные сборы и аналогичные обязательные платежи. Сумма вознаграждения комиссионеров (поверенных, агентов) отражается по фактической стоимости, включая НДС.

Объем платных услуг населению представляет собой денежный эквивалент объема услуг, оказанных резидентами российской экономики (юридическими лицами, гражданами, занимающимися предпринимательской деятельностью без образования юридического лица, зарегистрированными на территории Российской Федерации) гражданам Российской Федерации, а также гражданам других государств (нерезидентам), потребляющим те или иные услуги на территории Российской Федерации.

Индекс физического объема платных услуг населению - относительный показатель, характеризующий изменение объема платных услуг населению в текущем периоде по сравнению с базисным. Этот индекс показывает, насколько увеличился объем платных услуг населению в результате изменения только его физического объема при исключении влияния динамики цен.

Платные услуги населению включают в себя: бытовые, транспортные, услуги связи, жилищные, коммунальные, услуги гостиниц и аналогичных средств размещения, услуги системы образования, культуры, туристские, услуги физической культуры и спорта, медицинские, санаторно-оздоровительные, ветеринарные, услуги правового характера и др.

НАУЧНЫЕ ИССЛЕДОВАНИЯ И ИННОВАЦИИ

*Организации, выполнявшие
исследования и разработки*

Кадры науки

Подготовка научных кадров

Финансирование науки

*Результативность
исследований и разработок*

*Технологические,
организационные и
маркетинговые инновации*

НАУЧНЫЕ ИССЛЕДОВАНИЯ И ИННОВАЦИИ

ОРГАНИЗАЦИИ, ВЫПОЛНЯВШИЕ ИССЛЕДОВАНИЯ И РАЗРАБОТКИ	375
21.1. Число организаций, выполнявших исследования и разработки	375
21.2. Число организаций, выполнявших исследования и разработки, по секторам деятельности	375
КАДРЫ НАУКИ	376
21.3. Численность персонала, занятого исследованиями и разработками	376
21.4. Численность персонала, занятого исследованиями и разработками, по секторам деятельности	376
21.5. Численность исследователей по областям науки	377
ПОДГОТОВКА НАУЧНЫХ КАДРОВ	377
21.6. Основные показатели деятельности аспирантуры	377
21.7. Основные показатели деятельности докторантуры	378
ФИНАНСИРОВАНИЕ НАУКИ	378
21.8. Внутренние затраты на исследования и разработки по источникам финансирования	378
21.9. Структура внутренних затрат на исследования и разработки по источникам финансирования (диаграмма).....	379
21.10. Внутренние затраты на исследования и разработки по секторам деятельности	380
21.11. Внутренние затраты на исследования и разработки по видам затрат	380
21.12. Внутренние затраты на исследования и разработки по приоритетным направлениям развития науки, технологий и техники по источникам финансирования	381
21.13. Внутренние текущие затраты на исследования и разработки по видам работ	382
РЕЗУЛЬТАТИВНОСТЬ ИССЛЕДОВАНИЙ И РАЗРАБОТОК	382
21.14. Разработанные передовые производственные технологии	382
21.15. Используемые передовые производственные технологии в 2005 г.	384
21.16. Используемые передовые производственные технологии в 2010 г.	384
21.17. Используемые передовые производственные технологии в 2011-2013 гг.	385
21.18. Используемые передовые производственные технологии в 2014-2015 гг.	387
ТЕХНОЛОГИЧЕСКИЕ, ОРГАНИЗАЦИОННЫЕ И МАРКЕТИНГОВЫЕ ИННОВАЦИИ	388
21.19. Основные показатели инновационной деятельности организаций	388
21.20. Основные показатели инновационной деятельности добывающих, обрабатывающих производств, по производству и распределению электроэнергии, газа и воды	388
21.21. Инновационная активность организаций по видам экономической деятельности	390
21.22. Организации, осуществлявшие организационные и маркетинговые инновации, по видам экономической деятельности	391
21.23. Затраты на технологические инновации в организациях добывающих, обрабатывающих производств, по производству и распределению электроэнергии, газа и воды по видам инновационной деятельности	392
21.24. Затраты на технологические инновации организаций по видам экономической деятельности	392
21.25. Затраты на технологические инновации организаций добывающих, обрабатывающих производств, по производству и распределению электроэнергии, газа и воды по источникам финансирования	393
21.26. Объем инновационных товаров, работ и услуг организаций, осуществлявших технологические инновации, по видам экономической деятельности	393
Методологические пояснения	395

ОРГАНИЗАЦИИ, ВЫПОЛНЯВШИЕ ИССЛЕДОВАНИЯ И РАЗРАБОТКИ

21.1. ЧИСЛО ОРГАНИЗАЦИЙ, ВЫПОЛНЯВШИХ ИССЛЕДОВАНИЯ И РАЗРАБОТКИ

	2000	2005	2010	2011	2012	2013	2014	2015
Число организаций - всего, единиц	31	23	16	16	14	15	16	22
в том числе:								
научно-исследовательские организации	12	15	5	4	6	7	7	5
конструкторские и технологические организации	7	-	-	-	-	-	-	-
проектные и проектно-исследовательские организации	4	2	1	1	-	-	-	-
образовательные учреждения высшего образования	4	4	4	4	3	3	4	11
прочие	4	2	6	7	5	5	5	6

21.2. ЧИСЛО ОРГАНИЗАЦИЙ, ВЫПОЛНЯВШИХ ИССЛЕДОВАНИЯ И РАЗРАБОТКИ, ПО СЕКТОРАМ ДЕЯТЕЛЬНОСТИ

	2000	2005	2010	2011	2012	2013	2014	2015
Число организаций - всего, единиц	31	23	16	16	14	15	16	22
в том числе по секторам деятельности:								
государственный	5	5	9	8	7	7	7	7
предпринимательский	22	14	3	4	2	3	3	3
высшего образования	4	4	4	4	4	4	5	11
некоммерческих организаций	-	-	-	-	1	1	1	1

КАДРЫ НАУКИ

21.3. ЧИСЛЕННОСТЬ ПЕРСОНАЛА, ЗАНЯТОГО ИССЛЕДОВАНИЯМИ И РАЗРАБОТКАМИ

(на конец года; человек)

	2000	2005	2010	2011	2012	2013	2014	2015
Численность персонала - всего	1953	1289	1189	1198	1244	1227	1373	1749
в том числе:								
исследователи	984	666	823	866	916	862	861	1295
техники	268	184	65	68	69	74	99	84
вспомогательный персонал	342	197	195	188	174	200	192	137
прочий персонал	359	242	106	76	85	91	221	233

21.4. ЧИСЛЕННОСТЬ ПЕРСОНАЛА, ЗАНЯТОГО ИССЛЕДОВАНИЯМИ И РАЗРАБОТКАМИ, ПО СЕКТОРАМ ДЕЯТЕЛЬНОСТИ

(на конец года; человек)

	2000	2005	2010	2011	2012	2013	2014	2015
Численность персонала - всего	1953	1289	1189	1198	1244	1227	1373	1749
в том числе по секторам деятельности:								
государственный	248	268	419	400	349	336	479	488
предпринимательский	1501	871	288	282	192	211	197	172
высшего образования	204	150	482	516	686	663	680	1072
некоммерческих организаций	-	-	-	-	17	17	17	17

21.5. ЧИСЛЕННОСТЬ ИССЛЕДОВАТЕЛЕЙ ПО ОБЛАСТЯМ НАУКИ

(на конец года; человек)

	Численность исследователей - всего	в том числе по областям науки					
		естественные	технические	медицинские	сельскохозяйственные	общественные	гуманитарные
Исследователи							
2000	984	182	569	3	196	29	5
2005	666	53	345	-	219	4	45
2010	823	107	415	4	94	140	63
2011	866	128	413	-	79	182	64
2012	916	248	334	-	65	241	28
2013	862	247	321	1	65	205	23
2014	861	178	374	4	74	206	25
2015	1295	192	394	5	76	387	241
из них имеют ученую степень: доктора наук							
2000	22	5	11	-	6	-	-
2005	15	2	6	-	7	-	-
2010	45	6	7	-	7	22	3
2011	53	8	10	-	7	25	3
2012	51	10	8	-	4	26	3
2013	56	10	10	-	6	27	3
2014	60	8	15	-	6	27	4
2015	74	8	19	1	7	30	9
кандидата наук							
2000	142	33	67	-	38	4	-
2005	92	11	49	-	30	2	-
2010	264	39	68	1	19	117	20
2011	305	47	63	-	20	156	19
2012	324	69	71	-	17	147	20
2013	307	67	78	-	18	128	16
2014	325	59	92	-	18	138	18
2015	479	68	113	1	16	217	64

ПОДГОТОВКА НАУЧНЫХ КАДРОВ

21.6. ОСНОВНЫЕ ПОКАЗАТЕЛИ ДЕЯТЕЛЬНОСТИ АСПИРАНТУРЫ

Годы	Число организаций, ведущих подготовку аспирантов, единиц	Численность аспирантов (на конец года), человек	Прием в аспирантуру, человек	Выпуск из аспирантуры, человек	в том числе с защитой диссертации
2000	4	560	250	133	41
2005	5	1003	376	180	72
2010	5	1257	446	221	101
2011	5	1283	474	287	124
2012	5	1275	435	270	117
2013	5	1420	589	302	140
2014	5	1386	389	277	112
2015	4	1394	411	243	118

21.7. ОСНОВНЫЕ ПОКАЗАТЕЛИ ДЕЯТЕЛЬНОСТИ ДОКТОРАНТУРЫ

Годы	Число органи- заций, ведущих подготовку докторантов, единиц	Численность докторантов (на конец года), человек	Прием в докторантуру, человек	Выпуск из докторантуры, человек	из него с защитой диссертации
2000	3	13	8	-	-
2005	4	36	18	13	6
2010	4	48	21	17	5
2011	4	49	16	12	2
2012	4	36	13	17	3
2013	4	32	12	15	6
2014	4	22	7	14	2
2015	3	15	5	12	1

ФИНАНСИРОВАНИЕ НАУКИ

21.8. ВНУТРЕННИЕ ЗАТРАТЫ НА ИССЛЕДОВАНИЯ И РАЗРАБОТКИ ПО ИСТОЧНИКАМ ФИНАНСИРОВАНИЯ

(миллионов рублей)

	2000	2005	2010	2011	2012	2013	2014	2015
Внутренние затраты на ис- следования и разработки	110,1	245,0	891,7	943,5	1261,8	1465,6	1790,5	1921,1
в том числе по источникам финансирования:								
средства бюджета ¹⁾	63,2	69,4	449,9	408,1	395,1	375,6	523,3	596,6
собственные средства научных организаций	18,9	86,6	217,3	286,1	433,7	394,1	503,3	441,5
средства внебюджетных фондов	0,4	0,2	9,8	14,9	13,5	-	55,3	0,8
средства организаций пред- принимательского сектора	27,4	87,5	184,3	226,0	299,3	582,6	570,9	740,4
средства образовательных уч- реждений высшего образования	0,0	-	24,6	0,8	111,2	106,0	133,3	138,2
средства частных некоммер- ческих организаций	-	-	-	0,1	-	-	-	-
средства иностранных источников	0,2	1,3	5,8	7,6	9,0	7,3	4,4	3,6

¹⁾ Включая средства организаций государственного сектора.

21.9. СТРУКТУРА ВНУТРЕННИХ ЗАТРАТ НА ИССЛЕДОВАНИЯ И РАЗРАБОТКИ ПО ИСТОЧНИКАМ ФИНАНСИРОВАНИЯ

(в процентах к итогу)

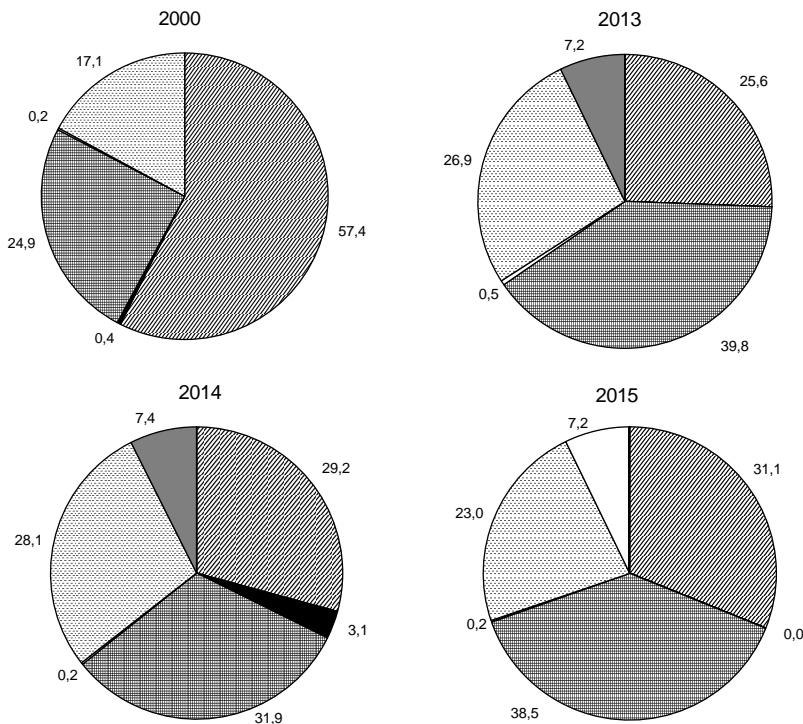

- ▨ Средства бюджета ¹⁾
- Средства внебюджетных фондов
- ▣ Средства организаций предпринимательского сектора
- Средства иностранных источников
- ▣ Собственные средства научных организаций
- Средства образовательных учреждений высшего образования

¹⁾ Включая средства организаций государственного сектора.

**21.10. ВНУТРЕННИЕ ЗАТРАТЫ НА ИССЛЕДОВАНИЯ И РАЗРАБОТКИ
ПО СЕКТОРАМ ДЕЯТЕЛЬНОСТИ**

(миллионов рублей)

	2000	2005	2010	2011	2012	2013	2014	2015
Внутренние затраты на исследования и разработки	110,1	245,0	891,7	943,5	1261,8	1465,6	1790,5	1921,1
в том числе по секторам деятельности:								
государственный	7,8	29,9	156,4	166,1	187,4	176,1	327,7	356,0
предпринимательский	87,9	180,2	112,4	138,3	143,2	173,5	93,0	109,2
высшего образования	14,4	34,9	622,9	639,1	920,1	1106,6	1360,6	1448,9
некоммерческих организаций	-	-	-	-	11,0	9,4	9,1	7,0

**21.11. ВНУТРЕННИЕ ЗАТРАТЫ НА ИССЛЕДОВАНИЯ И РАЗРАБОТКИ
ПО ВИДАМ ЗАТРАТ**

(миллионов рублей)

	2000	2005	2010	2011	2012	2013	2014	2015
Внутренние затраты на исследования и разработки	110,1	245,0	891,7	943,5	1261,8	1465,6	1790,5	1921,1
внутренние текущие затраты	107,7	242,6	876,2	936,8	1213,9	1392,9	1777,9	1912,7
затраты на оплату труда	39,7	131,8	445,4	485,2	436,3	417,2	601,6	622,3
отчисления на единый социальный налог ¹⁾	13,7	28,5	106,7	155,3	127,1	119,2	161,3	158,9
затраты на приобретение оборудования	3,8	4,3	105,5	98,8	251,9	125,7	148,6	150,8
другие материальные затраты	28,7	34,4	36,2	42,9	112,4	129,7	143,5	170,2
прочие текущие затраты	21,9	43,6	182,4	154,6	286,1	601,1	722,8	810,5
капитальные затраты	2,4	2,4	15,6	6,7	47,9	72,8	12,5	8,4
земельные участки издания	1,2	-	1,1	-	7,1	18,9	-	-
оборудование	1,2	1,5	14,3	2,2	32,3	45,7	7,2	5,6
прочие капитальные затраты	-	0,9	0,1	4,6	8,5	8,2	5,3	2,7

¹⁾ С 2012 г. - страховые взносы в Пенсионный фонд Российской Федерации, Фонд социального страхования Российской Федерации, Федеральный фонд обязательного медицинского страхования.

**21.12. ВНУТРЕННИЕ ЗАТРАТЫ НА ИССЛЕДОВАНИЯ И РАЗРАБОТКИ
ПО ПРИОРИТЕТНЫМ НАПРАВЛЕНИЯМ РАЗВИТИЯ НАУКИ, ТЕХНОЛОГИЙ И
ТЕХНИКИ ПО ИСТОЧНИКАМ ФИНАНСИРОВАНИЯ¹⁾**

(миллионов рублей)

	Всего	из них финансируемые за счет средств:				
		бюджетов всех уровней	в том числе федерального бюджета	собственных средств организаций	средства организаций предпринимательского сектора	прочих источников
Внутренние затраты на научные исследования и разработки по приоритетным направлениям науки, технологий и техники						
2014	1124,2	330,2	312,3	195,9	533,1	64,9
2015	1165,7	389,2	339,3	91,9	643,6	41,1
из них:						
информационно-телекоммуникационные системы						
2014	397,9	69,5	68,5	34,7	291,5	2,2
2015	501,1	141,8	137,6	20,0	309,2	30,0
индустрия наносистем						
2014	312,3	121,1	112,1	59,8	107,6	23,8
2015	254,9	88,4	77,4	10,4	152,3	3,8
науки о жизни						
2014	155,8	58,5	58,4	21,9	44,7	30,8
2015	200,5	73,5	57,3	14,5	108,0	4,5
рациональное природопользование						
2014	203,1	70,1	64,3	66,4	58,4	8,2
2015	54,5	24,2	19,7	9,2	20,7	0,5
энергоэффективность, энергосбережение, ядерная энергетика						
2014	35,6	8,1	6,8	9,0	18,5	0,0
2015	123,3	42,2	31,3	26,1	52,8	2,3
транспортные и космические системы						
2014	19,5	2,8	2,1	4,3	12,4	0,0
2015	31,4	19,2	11,1	11,7	0,5	-

¹⁾ В соответствии с перечнем, утвержденным Указом Президента Российской Федерации от 7 июля 2011 года № 899 "Об утверждении приоритетных направлений развития науки, технологий и техники в Российской Федерации и перечня критических технологий Российской Федерации".

**21.13. ВНУТРЕННИЕ ТЕКУЩИЕ ЗАТРАТЫ НА ИССЛЕДОВАНИЯ
И РАЗРАБОТКИ ПО ВИДАМ РАБОТ**

(миллионов рублей)

	2000	2005	2010	2011	2012	2013	2014	2015
Внутренние затраты на научные исследования и разработки по приоритетным направлениям науки, технологий и техники	107,7	242,6	876,2	936,8	1213,9	1392,9	1777,9	1912,7
в том числе по видам работ:								
фундаментальные исследования	6,5	13,3	185,8	218,9	258,2	158,0	292,8	296,4
прикладные исследования	20,1	95,8	301,5	418,3	397,3	414,6	479,5	517,8
разработки	81,1	133,5	388,9	299,6	558,4	820,3	1005,6	1098,6

**РЕЗУЛЬТАТИВНОСТЬ ИССЛЕДОВАНИЙ
И РАЗРАБОТОК**

**21.14. РАЗРАБОТАННЫЕ ПЕРЕДОВЫЕ ПРОИЗВОДСТВЕННЫЕ
ТЕХНОЛОГИИ**

	Число техно- логий - всего, единиц	из них	
		новые для России	принципиально новые
2005г.			
Передовые производственные технологии -			
всего	16	16	-
в том числе:			
проектирование и инжиниринг	1	1	-
производство, обработка и сборка	1	1	-
автоматизированные погрузочно- разгрузочные операции; транспортировка ма- териалов и деталей	2	2	-
аппаратура автоматизированного наблюдения (контроля)	1	1	-
связь и управление	3	3	-
производственные информационные системы	3	3	-
интегрированное управление и контроль	5	5	-
2010г.			
Передовые производственные технологии -			
всего	10	10	-
в том числе:			
проектирование и инжиниринг	5	5	-
производство, обработка и сборка	1	1	-
аппаратура автоматизированного наблюдения (контроля)	1	1	-
интегрированное управление и контроль	3	3	-
2011г.			
Передовые производственные технологии -			
всего	13	13	-
в том числе:			
проектирование и инжиниринг	2	2	-

Продолжение табл. 21.14

	Число техно- логий - всего, единиц	из них	
		новые для России	принципиально новые
производство, обработка и сборка	3	3	-
аппаратура автоматизированного наблюдения (контроля)	1	1	-
связь и управление	2	2	-
производственные информационные системы	2	2	-
интегрированное управление и контроль	3	3	-
2012г.			
Передовые производственные технологии - всего	19	19	-
в том числе:			
проектирование и инжиниринг	5	5	-
производство, обработка и сборка	4	4	-
аппаратура автоматизированного наблюдения (контроля)	1	1	-
связь и управление	4	4	-
производственные информационные системы	2	2	-
интегрированное управление и контроль	3	3	-
2013г.			
Передовые производственные технологии - всего	11	11	-
в том числе:			
проектирование и инжиниринг	3	3	-
производство, обработка и сборка	2	2	-
аппаратура автоматизированного наблюдения (контроля)	1	1	-
производственная информационная система	1	1	-
интегрированное управление и контроль	4	4	-
2014 г.			
Передовые производственные технологии - всего	10	10	-
в том числе:			
проектирование и инжиниринг	4	4	-
производство, обработка и сборка	1	1	-
связь и управление	3	3	-
интегрированное управление и контроль	2	2	-
2015 г.			
Передовые производственные технологии - всего	33	31	2
в том числе:			
проектирование и инжиниринг	9	7	2
производство, обработка и сборка	5	5	-
связь и управление	8	8	-
производственные информационные системы	5	5	-
интегрированное управление и контроль	6	6	-

21.15. ИСПОЛЬЗУЕМЫЕ ПЕРЕДОВЫЕ ПРОИЗВОДСТВЕННЫЕ ТЕХНОЛОГИИ в 2005г.

(единиц)

	Число технологий - всего	в том числе внедренные в течение, лет				Число изобретений в используемых технологиях
		до одного года	1-5	6-9	10 и более	
Передовые производственные технологии - всего	550	75	244	107	124	2
в том числе:						
проектирование и инжиниринг	153	26	65	31	31	2
производство, обработка и сборка	67	6	16	6	39	-
автоматизированные погрузочно-разгрузочные операции; транспортировка материалов и деталей	18	3	4	2	9	-
аппаратура автоматизированного наблюдения(контроля)	42	5	28	3	6	-
связь и управление	167	21	82	46	18	-
производственные информационные системы	24	6	8	4	6	-
интегрированное управление и контроль	79	8	41	15	15	-

21.16. ИСПОЛЬЗУЕМЫЕ ПЕРЕДОВЫЕ ПРОИЗВОДСТВЕННЫЕ ТЕХНОЛОГИИ в 2010г.

(единиц)

	Число технологий - всего	в том числе используемые в течение, лет					Число изобретений в используемых технологиях
		до одного года	1-3	4-5	6-9	10 и более	
Передовые производственные технологии - всего	1198	104	315	228	192	359	5
в том числе:							
проектирование и инжиниринг	251	28	77	57	59	30	4
производство, обработка и сборка	276	28	67	37	23	121	-
автоматизированные погрузочно-разгрузочные операции; транспортировка материалов и деталей	42	1	3	10	4	24	-
аппаратура автоматизированного наблюдения (контроля)	108	21	46	11	14	16	-
связь и управление	386	19	96	97	47	127	1
производственные информационные системы	39	2	12	7	7	11	-
интегрированное управление и контроль	96	5	14	9	38	30	-

**21.17. ИСПОЛЬЗУЕМЫЕ ПЕРЕДОВЫЕ ПРОИЗВОДСТВЕННЫЕ ТЕХНОЛОГИИ
в 2011-2013гг.**

(единиц)

	Число технологий - всего	в том числе используемые в течение, лет				Число изобретений в используемых технологиях
		до одного года	1-3	4-5	6 и более	
2011г.						
Передовые производственные технологии - всего	1030	144	292	231	363	48
в том числе:						
проектирование и инжиниринг	135	7	54	23	51	9
производство, обработка и сборка	236	44	67	60	65	20
автоматизированные погрузочно-разгрузочные операции; транспортировка материалов и деталей	30	5	3	5	17	-
аппаратура автоматизированного наблюдения (контроля)	91	9	41	23	18	2
связь и управление	378	66	93	102	117	15
производственные информационные системы	53	5	17	10	21	2
интегрированное управление и контроль	107	8	17	8	74	-
2012г.						
Передовые производственные технологии - всего	1614	183	491	273	667	51
в том числе:						
проектирование и инжиниринг	220	39	46	29	106	9
производство, обработка и сборка	502	59	186	87	170	19

Продолжение табл. 21.17

	Число технологий - всего	в том числе используемые в течение, лет				Число изобретений в используемых технологиях
		до одного года	1-3	4-5	6 и более	
автоматизированные погрузочно-разгрузочные операции; транспортировка материалов и деталей	38	6	7	3	22	1
аппаратура автоматизированного наблюдения (контроля)	72	4	20	13	35	1
связь и управление	610	58	203	118	231	19
производственные информационные системы	54	8	11	10	25	2
интегрированное управление и контроль	118	9	18	13	78	-
2013г.						
Передовые производственные технологии - всего	1421	133	483	224	581	220
в том числе:						
проектирование и инжиниринг	120	15	32	15	58	12
производство, обработка и сборка	437	60	186	103	88	5
автоматизированные погрузочно-разгрузочные операции; транспортировка материалов и деталей	34	1	10	2	21	-
аппаратура автоматизированного наблюдения (контроля)	142	33	26	18	65	41
связь и управление	522	18	203	60	241	153
производственная информационная система	48	2	8	12	26	3
интегрированное управление и контроль	118	4	18	14	82	6

**21.18. ИСПОЛЬЗУЕМЫЕ ПЕРЕДОВЫЕ ПРОИЗВОДСТВЕННЫЕ
ТЕХНОЛОГИИ в 2014-2015 гг.**

	Число технологий - всего	в том числе по периодам начала внедрения, лет				Число изобретений в используемых технологиях
		до одного года	1-3	4-5	6 и более	
2014 г.						
Передовые производственные технологии - всего	1837	149	490	314	884	138
в том числе:						
проектирование и инжиниринг	199	12	45	24	118	12
производство, обработка и сборка	554	79	191	113	171	4
автоматизированные погрузочно-разгрузочные операции; транспортировка материалов и деталей	44	-	9	2	33	-
аппаратура автоматизированного наблюдения (контроля)	98	6	26	16	50	42
связь и управление	758	43	198	125	392	71
производственная информационная система	56	4	7	14	31	3
интегрированное управление и контроль	128	5	14	20	89	6
2015 г.						
Передовые производственные технологии - всего	1970	198	520	310	942	155
в том числе:						
проектирование и инжиниринг	161	3	38	14	106	13
производство, обработка и сборка	632	135	222	133	142	6
автоматизированные погрузочно-разгрузочные операции; транспортировка материалов и деталей	40	1	3	4	32	-
аппаратура автоматизированного наблюдения (контроля)	120	1	38	10	71	42
связь и управление	825	49	188	132	456	81
производственная информационная система	64	3	18	5	38	6
интегрированное управление и контроль	128	6	13	12	97	7

ТЕХНОЛОГИЧЕСКИЕ, ОРГАНИЗАЦИОННЫЕ И МАРКЕТИНГОВЫЕ ИННОВАЦИИ

21.19. ОСНОВНЫЕ ПОКАЗАТЕЛИ ИННОВАЦИОННОЙ ДЕЯТЕЛЬНОСТИ ОРГАНИЗАЦИЙ¹⁾

	2010	2011	2012	2013	2014	2015
Затраты на технологические, маркетинговые и организационные инновации, млн. руб.	3097,2	2149,8	1645,1	1114,3	4132,4	2398,1
Объем отгруженных инновационных товаров, работ, услуг, млн. руб.	9391,6	15457,4	21683,4	21246,5	23098,3	29348,1
Удельный вес инновационных товаров, работ, услуг в общем объеме отгруженных товаров, выполненных работ, услуг, процентов	2,6	3,7	4,0	4,3	4,4	5,0

¹⁾ Данные приведены по организациям следующих видов экономической деятельности: "Добыча полезных ископаемых", "Обрабатывающие производства", "Производство и распределение электроэнергии, газа и воды", "Производство прочих строительных работ", "Связь", "Деятельность, связанная с использованием вычислительной техники и информационных технологий", "Научные исследования и разработки", "Предоставление прочих видов услуг".

21.20. ОСНОВНЫЕ ПОКАЗАТЕЛИ ИННОВАЦИОННОЙ ДЕЯТЕЛЬНОСТИ ДОБЫВАЮЩИХ, ОБРАБАТЫВАЮЩИХ ПРОИЗВОДСТВ, ПО ПРОИЗВОДСТВУ И РАСПРЕДЕЛЕНИЮ ЭЛЕКТРОЭНЕРГИИ, ГАЗА И ВОДЫ

	2005	2010	2011	2012	2013	2014	2015
Инновационная активность организаций (удельный вес организаций, осуществлявших технологические, организационные, маркетинговые инновации в отчетном году, в общем числе обследованных организаций), процентов	7,6	12,0	14,6	10,7	11,8	13,9	16,2
Удельный вес организаций, осуществлявших технологические инновации в отчетном году, в общем числе обследованных организаций, процентов	7,6	10,1	12,6	9,2	11,5	12,6	15,1
Удельный вес инновационных товаров, работ, услуг в общем объеме отгруженных товаров, выполненных работ, услуг организаций, осуществлявших технологические инновации, процентов	5,5	4,4	5,8	5,9	8,1	8,5	10,1

	2005	2010	2011	2012	2013	2014	2015
Затраты на технологические инновации, млн. руб.	345,5	3038,7	2066,5	1436,5	865,4	4065,8	2367,3
Удельный вес затрат на технологические инновации в общем объеме отгруженных товаров, выполненных работ, услуг организаций, осуществлявших технологические инновации, процентов	3,0	0,9	1,0	0,9	0,4	1,8	0,9
Затраты на организационные инновации, млн. руб.	...	19,5	9,8	14,6	2,8	3,1	3,3
Удельный вес организаций, осуществлявших организационные инновации в отчетном году, в общем числе обследованных организаций, процентов	...	4,5	3,7	2,1	2,2	2,7	2,6
Затраты на маркетинговые инновации, млн. руб.	...	4,8	1,4	1,5	1,0	20,4	1,8
Удельный вес организаций, осуществлявших маркетинговые инновации в отчетном году, в общем числе обследованных организаций, процентов	...	4,5	2,7	1,5	1,6	2,0	2,9
Удельный вес малых предприятий, осуществлявших технологические инновации, в общем числе обследованных малых предприятий ¹⁾ , процентов	5,4	...	6,4	...	6,0
Удельный вес инновационных товаров, работ, услуг в общем объеме отгруженных товаров, выполненных работ, услуг обследованных малых предприятий ¹⁾ , процентов	0,98	...	1,5	...	2,8
Затраты на технологические инновации малых предприятий ¹⁾ , млн. руб.	118,0	...	93,5	...	132,9

¹⁾ Без учета микропредприятий; 1 раз в 2 года.

21.21. ИННОВАЦИОННАЯ АКТИВНОСТЬ ОРГАНИЗАЦИЙ ПО ВИДАМ ЭКОНОМИЧЕСКОЙ ДЕЯТЕЛЬНОСТИ

(в процентах)

	Удельный вес организаций, осуществлявших технологические инновации, в общем числе обследованных организаций				Удельный вес организаций, осуществлявших процессные инновации, в общем числе обследованных организаций				Удельный вес организаций, осуществлявших продуктовые инновации, в общем числе обследованных организаций			
	2005	2010	2014	2015	2005	2010	2014	2015	2005	2010	2014	2015
Добыча полезных ископаемых, обрабатывающие производства, производство и распределение электроэнергии, газа и воды - всего	7,6	10,1	12,6	15,1	...	5,2	7,8	4,8	...	6,8	7,8	11,4
Добыча полезных ископаемых	-	15,4	9,1	10,0	...	15,4	9,1	10,0	...	-	-	-
Обрабатывающие производства	7,7	11,2	14,4	17,1	...	5,2	8,5	5,1	...	8,4	9,7	13,4
Производство пищевых продуктов, включая напитки, и табака	5,7	10,3	22,8	24,4	...	4,6	11,4	2,6	...	6,9	15,2	21,8
Текстильное и швейное производство	-	12,5	14,3	16,7	...	12,5	14,3	16,7	...	12,5	14,3	16,7
Целлюлозно-бумажное производство; издательская и полиграфическая деятельность	2,2	-	-	-	...	-	-	-	...	-	-	-
Химическое производство	23,1	28,6	44,4	57,1	...	14,3	22,2	14,3	...	28,6	22,2	42,9
Производство резиновых и пластмассовых изделий	-	-	-	-	...	-	-	-	...	-	-	-
Производство прочих неметаллических минеральных продуктов	9,1	13,8	8,0	14,3	...	6,9	8,0	14,3	...	10,3	4,0	4,8
Металлургическое производство и производство готовых металлических изделий	22,7	17,9	11,8	25,9	...	14,3	8,8	11,1	...	7,1	8,8	14,8
Производство машин и оборудования	13,5	33,3	16,7	11,1	...	-	11,1	-	...	33,3	11,1	11,1

Продолжение табл. 21.21

	Удельный вес организаций, осуществлявших технологические инновации, в общем числе обследованных организаций				Удельный вес организаций, осуществлявших процессные инновации, в общем числе обследованных организаций				Удельный вес организаций, осуществлявших продуктовые инновации, в общем числе обследованных организаций			
	2005	2010	2014	2015	2005	2010	2014	2015	2005	2010	2014	2015
Производство электрооборудования, электронного и оптического оборудования	20,0	12,5	18,2	8,3	...	6,3	9,1	8,3	...	12,5	18,2	8,3
Производство и распределение электроэнергии, газа и воды	6,5	2,2	4,3	6,7	...	2,2	4,3	2,2	...	-	-	4,4

21.22. ОРГАНИЗАЦИИ, ОСУЩЕСТВЛЯВШИЕ ОРГАНИЗАЦИОННЫЕ И МАРКЕТИНГОВЫЕ ИННОВАЦИИ, ПО ВИДАМ ЭКОНОМИЧЕСКОЙ ДЕЯТЕЛЬНОСТИ

(в процентах)

	Удельный вес организаций, осуществлявших организационные инновации, в общем числе обследованных организаций				Удельный вес организаций, осуществлявших маркетинговые инновации, в общем числе обследованных организаций			
	2010	2013	2014	2015	2010	2013	2014	2015
Добыча полезных ископаемых, обрабатывающие производства, производство и распределение электроэнергии, газа и воды - всего	4,5	2,2	2,7	2,6	4,5	1,6	2,0	2,9
Обработывающие производства	4,8	2,4	3,0	3,2	5,2	2,0	2,5	3,7
Производство пищевых продуктов, включая напитки, и табака	4,6	3,5	2,5	2,6	5,7	3,5	5,1	9,0
Текстильное и швейное производство	12,5	10,0	14,3	16,7	12,5	-	-	-
Целлюлозно-бумажное производство; издательская и полиграфическая деятельность	-	2,8	-	-	-	2,8	-	-
Химическое производство	-	-	-	14,3	-	-	-	-
Производство прочих неметаллических минеральных продуктов	-	-	4,0	4,8	-	-	-	-
Металлургическое производство и производство готовых металлических изделий	-	3,3	5,9	7,4	-	-	2,9	3,7
Производство машин и оборудования	20,0	-	-	-	20,0	-	-	-
Производство электрооборудования, электронного и оптического оборудования	-	-	-	-	6,3	-	-	-
Производство и распределение электроэнергии, газа и воды	4,3	2,0	2,1	-	2,2	-	-	-

21.23. ЗАТРАТЫ НА ТЕХНОЛОГИЧЕСКИЕ ИННОВАЦИИ В ОРГАНИЗАЦИЯХ ДОБЫВАЮЩИХ, ОБРАБАТЫВАЮЩИХ ПРОИЗВОДСТВ, ПО ПРОИЗВОДСТВУ И РАСПРЕДЕЛЕНИЮ ЭЛЕКТРОЭНЕРГИИ, ГАЗА И ВОДЫ ПО ВИДАМ ИННОВАЦИОННОЙ ДЕЯТЕЛЬНОСТИ

(миллионов рублей)

	2005	2010	2011	2012	2013	2014	2015
Затраты на технологические инновации - всего	345,5	3038,7	2066,5	1436,5	865,4	4065,8	2367,3
из них по видам инновационной деятельности:							
исследования и разработки	54,1	29,4	99,6	45,0	370,8	337,0	176,9
приобретение машин и оборудования	257,4	2137,7	1492,1	1140,0	461,3	917,8	1074,0
приобретение новых технологий	4,7	9,0	-	122,6	4,8	26,6	5,6
из них приобретение прав на патенты, лицензий	0,1	6,4	-	0,3	-	-	0,1
приобретение программных средств	4,1	1,3	4,7	1,0	3,7	6,0	9,1
производственное проектирование, дизайн и другие разработки	19,8	18,9	31,0	6,3	8,4	87,0	174,2
другие виды подготовки производства	...	9,0	128,3	107,4	7,9	56,1	-
обучение и подготовка персонала	1,2	0,5	0,5	0,2	0,2	0,6	0,2
маркетинговые исследования	1,0	2,6	2,0	1,2	2,9	5,1	1,7

21.24. ЗАТРАТЫ НА ТЕХНОЛОГИЧЕСКИЕ ИННОВАЦИИ ОРГАНИЗАЦИЙ ПО ВИДАМ ЭКОНОМИЧЕСКОЙ ДЕЯТЕЛЬНОСТИ

(миллионов рублей)

	2005	2010	2011	2012	2013	2014	2015
Добыча полезных ископаемых, обрабатывающие производства, производство и распределение электроэнергии, газа и воды - всего	345,5	3038,7	2066,5	1436,5	865,4	4065,8	2367,3
Добыча полезных ископаемых	-	401,6	944,7	391,8	45,8	130,5	20,3
Обрабатывающие производства	341,5	2561,5	1089,5	567,0	772,8	3883,7	2331,0
Производство пищевых продуктов, включая напитки, и табака	17,2	43,0	55,0	33,0	447,0	3540,6	1859,0
Текстильное и швейное производство	-	0,3	1,4	4,2	9,1	7,3	9,1
Целлюлозно-бумажное производство; издательская и полиграфическая деятельность	0,3	-	-	-	-	-	-
Химическое производство	32,4	28,4	6,1	93,9	122,1	185,9	177,5
Производство резиновых и пластмассовых изделий	-	-	16,9	8,1	2,0	-	-
Производство прочих неметаллических минеральных продуктов	228,7	105,1	347,8	305,7	77,5	41,9	209,1
Металлургическое производство и производство готовых металлических изделий	24,4	2309,2	604,3	92,8	74,4	77,5	72,7
Производство машин и оборудования	15,7	44,9	30,8	23,9	14,2	16,8	0,7
Производство электрооборудования, электронного и оптического оборудования	22,8	30,8	27,3	5,4	13,0	13,7	2,9
Производство транспортных средств и оборудования	-	-	-	-	13,5	-	-
Производство и распределение электроэнергии, газа и воды	4,0	75,6	32,3	477,7	46,8	51,6	16,0

21.25. ЗАТРАТЫ НА ТЕХНОЛОГИЧЕСКИЕ ИННОВАЦИИ ОРГАНИЗАЦИЙ ДОБЫВАЮЩИХ, ОБРАБАТЫВАЮЩИХ ПРОИЗВОДСТВ, ПО ПРОИЗВОДСТВУ И РАСПРЕДЕЛЕНИЮ ЭЛЕКТРОЭНЕРГИИ, ГАЗА И ВОДЫ ПО ИСТОЧНИКАМ ФИНАНСИРОВАНИЯ

	Млн. руб.					В процентах к итогу				
	2010	2012	2013	2014	2015	2010	2012	2013	2014	2015
Затраты на технологические инновации - всего	3038,7	1436,5	865,4	4065,8	2367,3	100	100	100	100	100
в том числе по источникам финансирования:										
собственные средства организации	2733,8	810,1	739,5	663,2	1167,5	90,0	56,4	85,5	16,3	49,3
средства федерального бюджета	2,0	137,7	-	454,0	790,2	0,0	9,6	-	11,2	33,4
средства бюджетов субъектов Российской Федерации и местных бюджетов	-	-	-	532,0	120,4	-	-	-	13,1	5,1
средства внебюджетных фондов	-	-	-	2190,0	0,0	-	-	-	53,9	0,0
иностранные инвестиции	-	-	-	152,5	36,2	-	-	-	3,8	1,5
прочие средства	303,0	488,7	125,9	74,1	253,0	10,0	34,0	14,5	1,8	10,7

21.26. ОБЪЕМ ИННОВАЦИОННЫХ ТОВАРОВ, РАБОТ И УСЛУГ ОРГАНИЗАЦИЙ, ОСУЩЕСТВЛЯВШИХ ТЕХНОЛОГИЧЕСКИЕ ИННОВАЦИИ, ПО ВИДАМ ЭКОНОМИЧЕСКОЙ ДЕЯТЕЛЬНОСТИ¹⁾

	2005		2010		2013		2014		2015	
	Млн. руб.	В процентах от общего объема отгруженных товаров, выполненных работ, услуг	Млн. руб.	В процентах от общего объема отгруженных товаров, выполненных работ, услуг	Млн. руб.	В процентах от общего объема отгруженных товаров, выполненных работ, услуг	Млн. руб.	В процентах от общего объема отгруженных товаров, выполненных работ, услуг	Млн. руб.	В процентах от общего объема отгруженных товаров, выполненных работ, услуг
Добыча полезных ископаемых, обрабатывающие производства, производство и распределение электроэнергии, газа и воды - всего	2203,1	5,5	7399,5	4,4	17090,5	8,1	18869,3	8,5	25424,7	10,1
Добыча полезных ископаемых	-	-	216,3	0,3	5831,1	8,1	6590,2	10,1	10706,8	16,0
Обрабатывающие производства	2203,1	5,5	7177,6	6,9	11219,2	8,9	12097,5	7,7	14700,2	8,1

Продолжение табл. 21.26

	2005		2010		2013		2014		2015	
	Млн. руб.	В процентах от общего объема отгруженных товаров, выполненных работ, услуг	Млн. руб.	В процентах от общего объема отгруженных товаров, выполненных работ, услуг	Млн. руб.	В процентах от общего объема отгруженных товаров, выполненных работ, услуг	Млн. руб.	В процентах от общего объема отгруженных товаров, выполненных работ, услуг	Млн. руб.	В процентах от общего объема отгруженных товаров, выполненных работ, услуг
Производство пищевых продуктов, включая напитки, и табака	156,0	13,4	4892,2	14,6	3991,6	9,4	8878,1	11,7	10946,1	13,5
Текстильное и швейное производство	-	-	-	-	61,7	81,3	53,2	80,4	48,3	93,0
Химическое производство	597,2	67,5	384,7	12,9	160,1	5,6	526,4	13,7	1872,9	37,7
Производство резиновых и пластмассовых изделий	-	-	-	-	71,0	21,7	-	-	-	-
Производство прочих неметаллических минеральных продуктов	188,8	10,7	139,6	4,4	1169,5	10,4	1083,7	28,4	971,7	17,1
Металлургическое производство и производство готовых металлических изделий	168,5	0,5	1386,4	2,3	5441,5	8,3	1294,3	1,9	702,5	0,8
Производство машин и оборудования	186,7	8,5	215,8	9,5	23,0	2,8	116,6	12,3	63,3	9,4
Производство электрооборудования, электронного и оптического оборудования	905,9	57,7	158,9	7,0	300,7	13,9	145,2	6,1	95,4	4,8
Производство и распределение электроэнергии, газа и воды	-	-	5,6	4,4	40,2	0,2	181,5	14,8	17,7	0,5

¹⁾ Объем отгруженных инновационных товаров, выполненных работ и услуг организаций добывающих, обрабатывающих производств, по производству и распределению электроэнергии, газа и воды, использовавших технологические инновации, в 2014 г. составил 20786,8 млн. руб., в 2015 г. - 29245,4 млн. руб.; организаций связи, организаций, занимающихся деятельностью, связанной с использованием вычислительной техники и информационных технологий, научными исследованиями и разработками, предоставлением прочих видов услуг в 2014 г. составил 2311,4 млн. руб., в 2015 г. - 102,7 млн. руб.

Методологические пояснения

Организации, выполняющие научные исследования и разработки, классифицируются по следующим секторам деятельности: государственный, предпринимательский, высшего образования, некоммерческих организаций.

В состав **государственного сектора** входят: организации министерств и ведомств, обеспечивающие управление государством и удовлетворение потребностей общества в целом; некоммерческие организации, полностью или в основном финансируемые и контролируемые правительством.

Предпринимательский сектор включает: все организации, чья основная деятельность связана с производством продукции или услуг в целях продажи, в том числе находящиеся в собственности государства; частные некоммерческие организации, обслуживающие вышеназванные организации.

В сектор высшего образования входят: университеты и другие образовательные организации высшего образования, независимо от источников финансирования и правового статуса, а также находящиеся под их контролем либо ассоциированные с ними научно-исследовательские институты, экспериментальные станции, клиники.

Сектор некоммерческих организаций состоит из частных организаций, не ставящих своей целью получение прибыли (профессиональные общества, общественные организации, учреждения, автономные некоммерческие организации, фонды и т.д.), и частных индивидуальных организаций.

Персонал, занятый исследованиями и разработками - совокупность лиц, чья творческая деятельность, осуществляемая на систематической основе, направлена на увеличение и поиск новых областей применения знаний, а также занятых оказанием прямых услуг, связанных с выполнением исследований и разработок. В статистике персонал, занятый исследованиями и разработками, учитывается как списочный состав работников организаций (соответствующих подразделений образовательных учреждений высшего образования, промышленных организаций и др.), выполняющих исследования и разработки, по состоянию на конец года.

В составе персонала, занятого исследованиями и разработками, выделяются четыре категории: исследователи, техники, вспомогательный и прочий персонал.

Исследователи - работники, профессионально занимающиеся исследованиями и разработками и непосредственно осуществляющие создание новых знаний, продуктов, методов и систем, а также управление указанными видами деятельности. Исследователи обычно имеют законченное высшее образование.

Техники - работники, участвующие в исследованиях и разработках и выполняющие технические функции, как правило, под руководством исследователей.

Вспомогательный персонал - работники, выполняющие вспомогательные функции, связанные с проведением исследований и разработок: работники планово-экономических, финансовых подразделений, патентных служб, подразделений научно-технической информации, научно-технических библиотек; рабочие, осуществляющие монтаж, наладку, обслуживание и ремонт научного оборудования и приборов; рабочие опытных (экспериментальных) производств; лаборанты, не имеющие высшего и среднего образования.

Прочий персонал - работники по хозяйственному обслуживанию, а также выполняющие функции общего характера, связанные с деятельностью организации в целом (работники бухгалтерии, кадровой службы, канцелярии, подразделений материально-технического обеспечения и т.п.).

Аспирантура - основная форма подготовки научно-педагогических и научных кадров в системе послевузовского образования. Подготовка аспирантов осуществляется по отраслям науки и научным специальностям в соответствии с действующей Номенклатурой специальностей научных работников. В аспирантуру принимаются лица, имеющие высшее образование. Обучение осуществляется в аспирантуре по очной и заочной формам.

Докторантура является одной из форм подготовки научно-педагогических и научных кадров высшей квалификации. В докторантуру принимаются лица, имеющие ученую степень кандидата наук.

Внутренние затраты на исследования и разработки - затраты на выполнение исследований и разработок собственными силами организаций, включая как текущие, так и капитальные затраты в течение отчетного года независимо от источника финансирования.

Передовые производственные технологии - это технологии и технологические процессы, включающие машины, аппараты, оборудование и приборы, основанные на микроэлектронике или управляемые с помощью компьютера и используемые при проектировании, производстве или обработке продукции.

Принципиально новыми признаются технологии, не имеющие аналогов (отечественных или зарубежных), созданные впервые, обладающие качественно новыми характеристиками, отвечающими требованиям современного уровня или превосходящими его. **Новыми технологиями для России** считаются технологии, не имеющие отечественных аналогов.

Инновационная деятельность - вид деятельности, связанный с трансформацией идей (обычно результатов научных исследований и разработок, либо иных научно-технических достижений) в технологически новые или усовершенствованные продукты или услуги, внедренные на рынке, в новые или усовершенствованные технологические процессы или способы производства (передачи) услуг, использованные в практической деятельности. Инновационная деятельность предполагает целый комплекс научных, технологических, организационных, финансовых и коммерческих мероприятий, и именно в совокупности они приводят к инновациям.

Инновационные товары, работы, услуги включают товары, работы, услуги, подвергавшиеся в течение последних трех лет разного рода технологическим изменениям.

Технологические инновации представляют собой конечный результат инновационной деятельности, получивший воплощение в виде нового либо усовершенствованного продукта или услуги, внедренных на рынке, нового либо усовершенствованного процесса или способа производства (передачи) услуг, используемых в практической деятельности.

Процессные инновации включают в себя разработку и внедрение технологически новых или технологически значительно усовершенствованных производственных методов, включая методы передачи.

Продуктовые инновации включают в себя разработку и внедрение в производство технологически новых и значительно технологически усовершенствованных продуктов.

Маркетинговые инновации - реализованные новые или значительно улучшенные маркетинговые методы, охватывающие существенные изменения в дизайне и упаковке товаров, работ, услуг, их представлении и продвижении на рынке сбыта; формирование новых ценовых стратегий.

Организационные инновации - реализованные новые методы ведения бизнеса, организации рабочих мест, внешних связей.

ФИНАНСЫ

Государственные финансы

Денежно-кредитная система

*Финансовые результаты
и эффективность
деятельности*

*Состояние взаиморасчетов
в организациях по видам
экономической деятельности*

ФИНАНСЫ

ГОСУДАРСТВЕННЫЕ ФИНАНСЫ	399
22.1. Консолидированный бюджет Белгородской области.....	399
22.2. Расходы консолидированного бюджета Белгородской области на социально-культурные мероприятия в 2015 г.....	401
22.3. Исполнение расходной части консолидированного бюджета Белгородской области в 2015 г.	401
22.4. Задолженность по налогам и сборам в консолидированный бюджет Российской Федерации	402
 ДЕНЕЖНО-КРЕДИТНАЯ СИСТЕМА	 403
22.5. Кредиты и прочие размещенные средства, предоставленные организациям, физическим лицам и кредитным организациям	403
22.6. Число кредитных организаций.....	404
22.7. Вклады (депозиты), привлеченные кредитными организациями	405
22.8. Вклады (депозиты) физических лиц в кредитных организациях.....	406
22.9. Покупка и продажа гражданами иностранной валюты через кредитные организации	406
 ФИНАНСОВЫЕ РЕЗУЛЬТАТЫ И ЭФФЕКТИВНОСТЬ ДЕЯТЕЛЬНОСТИ	 407
22.10. Сальдированный финансовый результат (прибыль минус убыток) деятельности организаций по видам экономической деятельности	407
22.11. Удельный вес убыточных организаций и сумма убытка по видам экономической деятельности.....	410
22.12. Затраты на производство и продажу продукции (товаров, работ, услуг) по видам экономической деятельности	413
22.13. Рентабельность проданных товаров, продукции (работ, услуг) организаций по видам экономической деятельности	418
22.14. Рентабельность активов организаций по видам экономической деятельности	420
 СОСТОЯНИЕ ВЗАИМОРАСЧЕТОВ В ОРГАНИЗАЦИЯХ ПО ВИДАМ ЭКОНОМИЧЕСКОЙ ДЕЯТЕЛЬНОСТИ.....	 422
22.15. Суммарность задолженность по обязательствам организаций по видам экономической деятельности в 2015 г.	422
22.16. Задолженность организаций поставщикам, по платежам в бюджет и государственным внебюджетным фондам по видам экономической деятельности в 2015 г.	425
22.17. Дебиторская задолженность организаций по видам экономической деятельности в 2015 г.	428
22.18. Просроченная задолженность по заработной плате работникам организаций по видам экономической деятельности.....	430
22.19. Задолженность организаций России и стран СНГ организациям Белгородской области в 2015 г.	430
22.20. Суммарная задолженность по обязательствам организаций Белгородской области организациям России и стран СНГ в 2015 г.....	431
 Методологические пояснения.....	 431

ГОСУДАРСТВЕННЫЕ ФИНАНСЫ

22.1. КОНСОЛИДИРОВАННЫЙ БЮДЖЕТ БЕЛГОРОДСКОЙ ОБЛАСТИ

(миллионов рублей)

	2005	2010	2011	2012	2013	2014	2015
Доходы - всего	24730,7	63512,8	81394,9	78056,2	77347,2	77580,6	81081,9
из них:							
налог на прибыль организаций	8592,7	13816,7	25602,1	19195,2	13581,2	11216,7	11507,1
налог на доходы физических лиц	5330,6	12969,4	14743,7	16727,4	18272,6	20265,6	23738,6
налоги на товары (работы, услуги), реализуемые на территории Российской Федерации	1271,8	2316,0	2726,7	3220,5	4026,5	3866,0	4641,7
налоги на совокупный доход	845,5	1653,4	1938,7	2351,1	2383,8	2502,9	2702,6
налоги на имущество	2739,2	7459,5	8501,7	9600,2	10847,2	11586,8	12739,4
налоги, сборы и регулярные платежи за пользование природными ресурсами	259,5	345,1	485,6	553,8	594,1	711,6	693,7
государственная пошлина, сборы	164,9	431,2	451,8	152,5	164,9	202,5	340,6
доходы от использования имущества, находящегося в государственной и муниципальной собственности	615,6	1676,4	1528,4	1494,3	1814,4	2150,0	2273,5
платежи при пользовании природными ресурсами	63,0	135,8	159,5	151,4	153,3	169,5	198,6
доходы от продажи материальных и нематериальных активов	165,4	809,8	1172,0	1735,3	1512,8	753,5	502,7
безвозмездные поступления	3678,8	19025,5	21288,7	22081,9	23220,3	22980,6	20569,1
доходы от приносящей доход деятельности	642,9	486,9	-	-	-	-	-

ФИНАНСЫ

Продолжение табл. 22.1

	2005	2010	2011	2012	2013	2014	2015
Расходы - всего	25783,9	65105,7	83780,3	82653,3	87248,5	79199,5	83670,0
из них:							
на общегосударственные вопросы ¹⁾	2353,4	3651,1	3971,4	4438,2	4513,1	4447,1	4527,6
на национальную безопасность и правоохранительную деятельность	840,6	1462,5	1756,3	404,2	456,0	594,2	629,0
на национальную экономику	7047,2	20792,5	28183,1	27565,8	32877,8	23558,2	24973,0
из них расходы:							
на сельское хозяйство и рыболовство	1241,0	11520,0	14871,9	14631,9	18863,6	14212,7	13154,3
на транспорт	3421,5	548,2	301,3	104,2	1667,9	235,8	410,7
на дорожное хозяйство (дорожные фонды)	...	6722,9	10759,0	10581,7	9920,1	6442,9	8643,7
на другие вопросы в области национальной экономики	2380,0	922,6	1403,3	1651,6	1883,0	2115,6	2237,3
на жилищно-коммунальное хозяйство	2563,7	4684,8	8766,3	5868,9	3753,1	3498,8	2943,5
на охрану окружающей среды	39,5	55,3	73,9	39,7	42,6	44,7	65,6
на социально-культурные мероприятия	12910,4	32125,3	40603,6	43741,5	43983,3	44934,3	48214,2
из них расходы:							
на образование	5422,6	14400,3	17578,2	20267,8	21702,3	22324,5	23578,7
на здравоохранение, физическую культуру и спорт	4195,6	6018,3
на здравоохранение	10661,6	11275,1	9979,1	9718,9	10552,2
на межбюджетные трансферты	28,9	2309,9	-	-	-	-	-
Дефицит	1053,2	1592,9	2385,4	4597,1	9901,3	1618,9	2588,1

¹⁾ 2005, 2010 гг. - с учетом обслуживания государственного и муниципального долга.

22.2. РАСХОДЫ КОНСОЛИДИРОВАННОГО БЮДЖЕТА БЕЛГОРОДСКОЙ ОБЛАСТИ НА СОЦИАЛЬНО-КУЛЬТУРНЫЕ МЕРОПРИЯТИЯ в 2015 г.

	<i>Млн. руб.</i>	<i>В процентах к итогу</i>
Расходы - всего	48214,2	100
в том числе:		
на образование	23578,7	48,9
на культуру, кинематографию	3456,3	7,2
на здравоохранение	10552,2	21,9
на социальную политику	9454,4	19,6
на физическую культуру и спорт	941,0	1,9
на средства массовой информации	231,6	0,5

22.3. ИСПОЛНЕНИЕ РАСХОДНОЙ ЧАСТИ КОНСОЛИДИРОВАННОГО БЮДЖЕТА БЕЛГОРОДСКОЙ ОБЛАСТИ в 2015 г.

	<i>Утверждено, млн. руб.</i>	<i>Фактическое исполнение</i>	
		<i>млн. руб.</i>	<i>в процентах к утвержденному бюджету</i>
Всего	86626,7	83670,0	96,6
из них расходы:			
на общегосударственные вопросы	5022,3	4527,6	90,1
на обслуживание государственного и муниципального долга	2514,2	2287,2	91,0
на национальную безопасность и правоохранительную деятельность	685,1	629,0	91,8
на национальную экономику	25558,0	24973,0	97,7
из них расходы:			
на сельское хозяйство и рыболовство	13522,7	13154,3	97,3
на транспорт	430,4	410,7	95,4
на дорожное хозяйство (дорожные фонды)	8717,8	8643,7	99,2
на другие вопросы в области национальной экономики	2344,6	2237,3	95,4
на жилищно-коммунальное хозяйство	3019,0	2943,5	97,5
на охрану окружающей среды	70,1	65,6	93,6
на социально-культурные мероприятия	49728,1	48214,2	97,0

22.4. ЗАДОЛЖЕННОСТЬ ПО НАЛОГАМ И СБОРАМ В КОНСОЛИДИРОВАННЫЙ БЮДЖЕТ РОССИЙСКОЙ ФЕДЕРАЦИИ¹⁾

(на 1 января; миллионов рублей)

	<i>Задолженность</i>	<i>из нее недоимка</i>
2011 г.		
Всего	3758,5	1856,5
в том числе:		
налог на добавленную стоимость на товары (работы, услуги)	1973,6	877,6
налог на прибыль организаций	472,4	169,0
акцизы по подакцизным товарам (продукции)	159,0	49,3
налоги, сборы и регулярные платежи за пользование природными ресурсами	3,5	1,1
прочие налоги и сборы	1150,0	759,5
2012 г.		
Всего	3301,0	1310,6
в том числе:		
налог на добавленную стоимость на товары (работы, услуги)	1678,4	428,6
налог на прибыль организаций	260,2	114,0
акцизы по подакцизным товарам (продукции)	174,3	12,7
налоги, сборы и регулярные платежи за пользование природными ресурсами	3,6	1,7
прочие налоги и сборы	1184,5	753,6
2013 г.		
Всего	3531,2	1600,0
в том числе:		
налог на добавленную стоимость на товары (работы, услуги)	1655,1	462,6
налог на прибыль организаций	260,6	116,9
акцизы по подакцизным товарам (продукции)	184,4	19,4
налоги, сборы и регулярные платежи за пользование природными ресурсами	3,6	1,8
прочие налоги и сборы	1427,5	999,3
2014 г.		
Всего	3428,6	1904,4
в том числе:		
налог на добавленную стоимость на товары (работы, услуги)	1619,4	616,0
налог на прибыль организаций	242,2	149,7
акцизы по подакцизным товарам (продукции)	0,2	0,2
налоги, сборы и регулярные платежи за пользование природными ресурсами	2,2	0,7
прочие налоги и сборы	1564,6	1137,8
2015 г.		
Всего	3414,3	2004,0
в том числе:		
налог на добавленную стоимость на товары (работы, услуги)	1448,1	542,4

ФИНАНСЫ

Продолжение табл. 22.4

	<i>Задолженность</i>	<i>из нее недоимка</i>
налог на прибыль организаций	206,7	130,2
акцизы по подакцизным товарам (продукции)	0,3	0,3
налоги, сборы и регулярные платежи за пользование природными ресурсами	2,6	1,1
прочие налоги и сборы	1756,6	1330,0
2016 г.		
Всего	3518,3	1984,5
в том числе:		
налог на добавленную стоимость на товары (работы, услуги)	1502,9	570,0
налог на прибыль организаций	222,5	80,8
акцизы по подакцизным товарам (продукции)	0,3	0,3
налоги, сборы и регулярные платежи за пользование природными ресурсами	3,1	1,9
прочие налоги и сборы	1789,5	1331,5

¹⁾ По данным управления Федеральной налоговой службы России по Белгородской области.

ДЕНЕЖНО-КРЕДИТНАЯ СИСТЕМА

22.5. КРЕДИТЫ И ПРОЧИЕ РАЗМЕЩЕННЫЕ СРЕДСТВА, ПРЕДОСТАВЛЕННЫЕ ОРГАНИЗАЦИЯМ, ФИЗИЧЕСКИМ ЛИЦАМ И КРЕДИТНЫМ ОРГАНИЗАЦИЯМ¹⁾

(на начало года; миллионов рублей)

	2001	2006	2011	2012	2013	2014	2015
Предоставленные кредиты - всего	2775,3	40802,9	154666,1	186538,7	217945,1	225732,6	242091,6
в том числе:							
организациям	2481,4	31585,6	140848,9	163552,2	188034,7	186222,5	196189,6
кредитным организациям	22,4	343,3	694,5	873,8	189,7	2,5	4,4
физическим лицам	271,5	8874,0	13122,7	22112,7	29720,7	39507,6	45897,6

¹⁾ По данным Главного управления Банка России по Белгородской области и Белгородского отделения Сбербанка ЧЦБ России.

22.6. ЧИСЛО КРЕДИТНЫХ ОРГАНИЗАЦИЙ¹⁾

(на начало года; единиц)

	2001	2006	2011	2012	2013	2014	2015
Число кредитных организаций на территории Белгородской области, имеющих право на осуществление банковских операций (действующих)	6	6	5	5	5	4	3
Число филиалов действующих кредитных организаций на территории Белгородской области	7	5	1	1	1	1	1
Число действующих на территории Белгородской области филиалов иногородних кредитных организаций	11	19	16	13	10	10	9
Число учреждений Белгородского отделения Сбербанка ЧЦБ России	328	306	301	308	306	304	297
из них:							
отделений	10	10	9	8	1	1	-
филиалов	317	296	292	300	305	303	297
Зарегистрированный уставный капитал действующих кредитных организаций, млн. руб.	68,6	521,1	1052,0	1322,0	1402,0	1292,0	1200,0
Число кредитных организаций, имеющих лицензии (разрешения), предоставляющие право:							
на привлечение вкладов населения	6	6	5	5	5	4	3
на осуществление операций в иностранной валюте	4	5	5	5	5	4	3

¹⁾ По данным Главного управления Банка России по Белгородской области.

**22.7. ВКЛАДЫ (депозиты), ПРИВЛЕЧЕННЫЕ КРЕДИТНЫМИ
ОРГАНИЗАЦИЯМИ**

(на начало года; миллионов рублей)

	Вклады (депозиты), привлеченные кредитными орга- низациями - всего	из них	
		организаций	физических лиц
2006			
Всего	39850,9	10562,6	21142,6
в том числе:			
в рублях	36460,2	10299,4	18298,9
в иностранной валюте	3390,7	263,2	2843,7
2011			
Всего	83583,1	13908,2	51314,0
в том числе:			
в рублях	75384,9	10039,5	47989,4
в иностранной валюте	8198,2	3868,7	3324,6
2012			
Всего	118689,1	27169,0	68952,6
в том числе:			
в рублях	100180,0	15077,9	64580,9
в иностранной валюте	18509,1	12091,1	4371,7
2013			
Всего	128111,5	26705,1	81932,2
в том числе:			
в рублях	109984,8	19097,2	73251,2
в иностранной валюте	18126,7	7607,9	8681,0
2014			
Всего	132905,2	18418,5	99251,9
в том числе:			
в рублях	116908,7	15602,1	87550,2
в иностранной валюте	15996,5	2816,4	11701,7
2015			
Всего	158997,4	29581,6	110387,8
в том числе:			
в рублях	121402,5	18286,4	86119,7
в иностранной валюте	37594,9	11295,2	24268,1

22.8. ВКЛАДЫ (депозиты) ФИЗИЧЕСКИХ ЛИЦ В КРЕДИТНЫХ ОРГАНИЗАЦИЯХ

(на начало года; миллионов рублей)

	2001	2006	2011	2012	2013	2014	2015
В кредитных организациях¹⁾							
Всего	3571,7	21142,6	51314,0	68952,6	81932,2	99251,9	110387,8
в том числе:							
на рублевых счетах	2676,7	18298,9	47989,4	64580,9	73251,2	87550,2	86119,7
на валютных счетах	895,0	2843,7	3324,6	4371,7	8681,0	11701,7	24268,1
Из них в Сбербанке России²⁾							
Всего	3394,6	13567,3	38419,9	53967,3	65663,3	81066,6	90864,1
в том числе:							
на рублевых счетах	2560,1	11727,5	35984,1	50367,2	58536,4	70984,3	68423,0
на валютных счетах	834,5	1839,8	2435,8	3600,1	7126,9	10082,3	22441,1
Средний размер вклада (депозита), руб.:							
на рублевых счетах	...	3810	9077	11791	12686	14692	13506
на валютных счетах	...	54585	63638	88317	169801	235055	491946
Размер вклада (депозита) на душу населения, руб.:							
на рублевых счетах	1708	7759	23481	32790	37986	45971	44203
на валютных счетах	557	1217	1589	2344	4625	6529	14497

¹⁾ По данным Главного управления Банка России по Белгородской области.

²⁾ По данным Белгородского отделения Сбербанка ЧЦБ России.

22.9. ПОКУПКА И ПРОДАЖА ГРАЖДАНАМИ ИНОСТРАННОЙ ВАЛЮТЫ ЧЕРЕЗ КРЕДИТНЫЕ ОРГАНИЗАЦИИ

(миллионов рублей)

	2000	2005	2010	2011	2012	2013	2014	2015
Покупка валюты	1027,4	2537,3	5397,1	8492,5	13506,4	11153,9	14607,3	9445,1
Продажа валюты	800,8	1845,0	3665,8	3528,6	4658,2	4270,8	5940,3	5867,4

ФИНАНСОВЫЕ РЕЗУЛЬТАТЫ И ЭФФЕКТИВНОСТЬ ДЕЯТЕЛЬНОСТИ

22.10. САЛЬДИРОВАННЫЙ ФИНАНСОВЫЙ РЕЗУЛЬТАТ (ПРИБЫЛЬ МИНУС УБЫТОК) ДЕЯТЕЛЬНОСТИ ОРГАНИЗАЦИЙ ПО ВИДАМ ЭКОНОМИЧЕСКОЙ ДЕЯТЕЛЬНОСТИ¹⁾

(в фактически действовавших ценах; миллионов рублей)

	2005	2010	2011	2012	2013	2014	2015
Всего	39916,8	77244,5	130560,9	112813,7	85117,9	178308,8	57605,1
в том числе по видам экономической деятельности:							
сельское хозяйство, охота и лесное хозяйство	2149,4	7845,6	14963,4	22809,1	8638,9	40500,3	42092,5
рыболовство, рыбоводство	4,8	0,0
добыча полезных ископаемых	25982,2	47056,3	84418,7	58807,2	53742,4	105325,1	8321,5
обрабатывающие производства	9861,0	15514,9	23869,2	22327,3	15053,5	28047,4	-6337,1
в том числе:							
производство пищевых продуктов, включая напитки, и табака	569,3	4081,8	6793,8	6614,1	7477,6	22747,2	16723,7
текстильное и швейное производство	-10,6	-3,4	25,5	14,6	-3,8	20,7	46,8
производство кожи, изделий из кожи и производство обуви	32,2	... ²⁾	19,8	15,3	46,7
обработка древесины и производство изделий из дерева	-6,9	-33,7	-21,2	-27,7	-41,1	-33,1	-24,0
целлюлозно-бумажное производство; издательская и полиграфическая деятельность	5,8	50,4	150,9	76,7	43,8	115,3	619,7
производство кокса и нефтепродуктов	-	... ²⁾	... ²⁾	... ²⁾	-32,3	-74,7	-312,0
химическое производство	37,5	-66,3	178,1	329,4	119,4	163,4	575,1
производство резиновых и пластмассовых изделий	12,9	-16,0	-40,2	-157,5	-74,1	-331,3	41,3

ФИНАНСЫ

Продолжение табл. 22.10

	2005	2010	2011	2012	2013	2014	2015
производство прочих неметаллических минеральных продуктов	831,7	1080,3	4242,2	6418,0	3651,2	570,9	7,7
металлургическое производство и про- изводство готовых металлических изделий	7884,7	9992,8	11757,3	8199,0	3244,0	4690,0	-24688,0
из них металлургическое производство	7474,8	8995,6	10395,7	6137,6	1878,6	9165,3	-2840,1
производство машин и оборудования	343,7	329,4	344,2	291,9	252,6	71,7	255,4
производство элек- трооборудования, электронного и оптического оборудования	146,8	154,4	95,7	20,6	65,8	-7,1	195,7
производство транс- портных средств и оборудования	... ²⁾ ²⁾	...	-28,9	-63,3	-1,1
прочие производства	9,7	91,0	331,5	526,1	313,3	98,3	107,1
производство прочих материалов и ве- ществ, не включенных в другие группировки ²⁾	... ²⁾	... ²⁾	46,2	64,1	68,8
производство и рас- пределение электро- энергии, газа и воды	1290,3	640,1	1345,9	1254,0	1219,0	683,3	505,1
строительство	247,0	2079,5	2785,9	3161,0	3962,2	968,6	797,3
оптовая и розничная торговля; ремонт авто- транспортных средств, мотоциклов, бытовых изделий и предметов личного пользования	327,1	1638,7	945,2	2092,8	412,6	259,5	2581,5
в том числе:							
торговля автотранс- портными средствами и мотоциклами, их техническое обслужи- вание и ремонт	35,8	244,8	-66,6	668,9	245,1	18,5	335,5

ФИНАНСЫ

Продолжение табл. 22.10

	2005	2010	2011	2012	2013	2014	2015
оптовая торговля, включая торговлю через агентов, кроме торговли автотранспортными средствами и мотоциклами	227,8	1352,7	1034,4	1364,3	-10,0	945,2	2143,8
розничная торговля, кроме торговли автотранспортными средствами и мотоциклами; ремонт бытовых изделий и предметов личного пользования	63,5	41,2	-22,6	59,6	177,5	-704,2	102,2
гостиницы и рестораны	17,6	-26,5	-1,0	43,6	15,4	-17,9	0,5
транспорт и связь	-55,7	1100,0	1191,7	761,5	830,5	615,9	-634,7
из них связь	-135,7	1042,8	837,4	621,4	827,1	710,4	4,3
финансовая деятельность	-142,1	320,0	416,1	361,0	298,3	356,3	284,4
операции с недвижимым имуществом, аренда и предоставление услуг	412,2	982,5	638,7	1184,4	929,5	1516,1	9923,2
из них:							
управление эксплуатацией жилого фонда	-3,6	4,3	1,6	7,3	13,3	4,7	-2,5
научные исследования и разработки	9,5	-25,5	-75,3	0,4	5,8	-2,3	-56,5
государственное управление и обеспечение военной безопасности; социальное страхование	5,5	2,8	... ²⁾	... ²⁾	0,0	-	-
образование	0,6	57,5	-15,3	... ²⁾	34,0	38,8	-14,4
здравоохранение и предоставление социальных услуг	5,2	-11,5	7,0	1,7	-41,2	-34,0	-9,2
предоставление прочих коммунальных, социальных и персональных услуг	-188,3	44,6	11,7	10,1	22,8	49,4	94,5

¹⁾ По данным бухгалтерской отчетности. Знак (-) означает убыток.

²⁾ Данные не публикуются в целях обеспечения конфиденциальности первичных статистических данных, полученных от организаций, в соответствии с Федеральным законом от 29.11.07 №282-ФЗ "Об официальном статистическом учете и системе государственной статистики в Российской Федерации".

**22.11. УДЕЛЬНЫЙ ВЕС УБЫТОЧНЫХ ОРГАНИЗАЦИЙ
И СУММА УБЫТКА ПО ВИДАМ ЭКОНОМИЧЕСКОЙ ДЕЯТЕЛЬНОСТИ¹⁾**

	2005	2010	2011	2012	2013	2014	2015
Удельный вес убыточных организаций, в процентах от общего числа организаций							
Всего	37,0	30,5	26,5	21,9	27,0	26,5	27,1
Сельское хозяйство, охота и лесное хозяйство	44,4	35,6	24,7	23,5	23,1	12,9	15,2
Добыча полезных ископаемых	30,0	25,0	8,3	25,0	26,7	20,0	44,4
Обрабатывающие производства	34,6	31,8	27,2	20,6	28,3	28,8	26,2
из них:							
производство пищевых продуктов, включая напитки, и табака	41,0	27,3	22,6	19,5	25,3	25,0	22,5
текстильное и швейное производство	40,0	33,3	28,6	28,6	25,0	-	-
производство кожи, изделий из кожи и производство обуви	-	100,0	...	-	-	-	-
обработка древесины и производство изделий из дерева	100,0	66,7	66,7	33,3	66,7	100,0	100,0
целлюлозно-бумажное производство; издательская и полиграфическая деятельность	44,2	25,8	27,3	9,1	18,2	16,7	26,7
производство кокса и нефтепродуктов	-	100,0	100,0	100,0	100,0	100,0	50,0
химическое производство	36,4	37,5	14,3	21,4	25,0	22,2	28,6
производство резиновых и пластмассовых изделий	-	62,5	57,1	50,0	33,3	75,0	-
производство прочих неметаллических минеральных продуктов	15,4	32,0	26,9	21,4	36,4	38,5	34,8
металлургическое производство и производство готовых металлических изделий	8,3	35,5	25,8	17,2	27,8	41,7	35,7
из них металлургическое производство	-	80,0	50,0	25,0	20,0	-	40,0
производство машин и оборудования	38,7	20,0	17,6	13,3	26,3	26,3	27,8
производство электрооборудования, электронного и оптического оборудования	18,2	41,7	41,7	36,4	40,0	20,0	11,1
производство транспортных средств и оборудования	33,3	...	100,0	-	100,0	100,0	100,0
прочие производства	-	33,3	40,0	-	33,3	-	20,0
Производство и распределение электроэнергии, газа и воды	44,8	39,3	32,1	32,1	35,7	29,5	29,3
Строительство	35,4	22,8	31,5	19,2	33,3	35,7	30,9
Оптовая и розничная торговля; ремонт автотранспортных средств, мотоциклов, бытовых изделий и предметов личного пользования	27,5	21,2	19,0	15,3	20,9	22,4	26,4
из них:							
торговля автотранспортными средствами и мотоциклами, их техническое обслуживание и ремонт	20,0	25,0	16,7	16,7	18,5	25,0	23,5

ФИНАНСЫ

Продолжение табл. 22.11

	2005	2010	2011	2012	2013	2014	2015
оптовая торговля, включая торговлю через агентов, кроме торговли автотранспортными средствами и мотоциклами	38,9	21,5	16,9	13,7	22,0	23,4	26,9
розничная торговля, кроме торговли автотранспортными средствами и мотоциклами; ремонт бытовых изделий и предметов личного пользования	15,1	18,9	25,0	21,6	17,1	17,9	26,3
Гостиницы и рестораны	7,1	26,7	15,4	-	26,7	50,0	38,5
Транспорт и связь	38,4	38,6	31,7	30,8	28,9	47,4	43,2
из них связь	40,0	-	-	50,0	42,9	80,0	-
Финансовая деятельность	36,4	27,3	18,8	8,3	13,0	13,3	17,9
Операции с недвижимым имуществом, аренда и предоставление услуг	39,6	35,6	34,2	32,0	34,3	34,0	34,5
из них:							
управление эксплуатацией жилого фонда	60,0	16,7	-	20,0	37,5	44,4	27,3
научные исследования и разработки	44,4	75,0	85,7	42,9	50,0	37,5	42,9
Государственное управление и обеспечение военной безопасности; социальное страхование	-	-	100,0	-	-	...	-
Образование	33,3	-	50,0	-	28,6	33,3	45,5
Здравоохранение и предоставление социальных услуг	20,0	42,9	16,7	28,6	45,5	42,9	28,6
Предоставление прочих коммунальных, социальных и персональных услуг	42,5	31,4	37,9	57,1	32,7	22,2	30,0
	Сумма убытка, млн. руб.						
Всего	2977,2	5453,0	3751,8	4991,8	12972,7	18807,3	51036,2
Сельское хозяйство, охота и лесное хозяйство	1168,5	2745,7	874,0	2098,3	6124,1	1126,0	1577,4
Добыча полезных ископаемых	6,0	385,5	... ²⁾	409,6	1350,7	4341,5	13041,1
Обрабатывающие производства	626,7	1462,7	1079,5	1343,4	2188,0	9030,6	33321,1
из них:							
производство пищевых продуктов, включая напитки, и табака	519,7	527,1	668,5	791,1	858,7	1919,4	2650,7
текстильное и швейное производство	11,8	... ²⁾	... ²⁾	... ²⁾	12,0	-	-
производство кожи, изделий из кожи и производство обуви	-	... ²⁾	...	-	-	-	-
обработка древесины и производство изделий из дерева	6,9	... ²⁾	... ²⁾	... ²⁾	45,9	33,1	24,0
целлюлозно-бумажное производство; издательская и полиграфическая деятельность	9,4	15,3	5,7	... ²⁾	48,3	1,8	24,9
производство кокса и нефтепродуктов	-	... ²⁾	... ²⁾	... ²⁾	32,3	74,7	317,3
химическое производство	16,3	275,3	... ²⁾	87,0	23,8	21,5	42,5
производство резиновых и пластмассовых изделий	-	20,8	92,4	196,6	96,2	331,8	-
производство прочих неметаллических минеральных продуктов	7,5	155,8	60,3	100,2	166,0	763,3	978,6

ФИНАНСЫ

Продолжение табл. 22.11

	2005	2010	2011	2012	2013	2014	2015
металлургическое производство и производство готовых металлических изделий	... ²⁾	205,0	108,1	35,6	767,3	5620,4	29055,0
из них металлургическое производство	-	42,5	61,3	... ²⁾	69,2	-	2845,0
производство машин и оборудования	35,9	13,3	25,9	... ²⁾	30,5	146,4	114,6
производство электрооборудования, электронного и оптического оборудования	... ²⁾	31,3	37,0	55,0	77,7	54,9	34,3
производство транспортных средств и оборудования	... ²⁾ ²⁾	-	28,9	63,3	1,1
прочие производства	-	... ²⁾	... ²⁾	-	0,4	-	78,1
Производство и распределение электроэнергии, газа и воды	114,6	50,8	110,9	71,6	109,8	155,6	153,6
Строительство	221,5	177,4	176,5	219,6	662,8	506,8	698,8
Оптовая и розничная торговля; ремонт автотранспортных средств, мотоциклов, бытовых изделий и предметов личного пользования	109,0	175,1	458,2	159,8	1467,6	2230,6	693,3
из них:							
торговля автотранспортными средствами и мотоциклами, их техническое обслуживание и ремонт	0,7	16,6	144,4	0,5	21,5	95,0	34,4
оптовая торговля, включая торговлю через агентов, кроме торговли автотранспортными средствами и мотоциклами	100,3	80,3	185,2	50,9	1361,3	1134,2	546,7
розничная торговля, кроме торговли автотранспортными средствами и мотоциклами; ремонт бытовых изделий и предметов личного пользования	8,0	78,2	128,6	108,4	84,8	1001,4	112,2
Гостиницы и рестораны	... ²⁾	35,8	30,6	-	33,1	35,2	23,4
Транспорт и связь	215,1	192,9	117,4	368,0	323,3	511,4	849,5
из них связь	... ²⁾	-	-	114,6	3,5	19,3	-
Финансовая деятельность	221,7	57,2	20,2	... ²⁾	22,5	27,3	81,9
Операции с недвижимым имуществом, аренда и предоставление услуг	58,4	146,1	412,1	265,3	607,7	770,4	534,2
из них:							
управление эксплуатацией жилого фонда	5,2	... ²⁾	-	... ²⁾	0,0	0,4	4,8
научные исследования и разработки	1,6	31,2	78,5	45,4	3,9	76,1	79,8
Образование	0,5	-	... ²⁾	-	4,0	0,6	22,3
Здравоохранение и предоставление социальных услуг	... ²⁾	15,1	... ²⁾	... ²⁾	60,7	50,6	21,8
Предоставление прочих коммунальных, социальных и персональных услуг	235,0	8,7	26,6	14,8	18,4	20,7	17,8

¹⁾ По данным бухгалтерской отчетности. Знак (-) означает убыток.

²⁾ Данные не публикуются в целях обеспечения конфиденциальности первичных статистических данных, полученных от организаций, в соответствии с Федеральным законом от 29.11.07 №282-ФЗ "Об официальном статистическом учете и системе государственной статистики в Российской Федерации".

22.12. ЗАТРАТЫ НА ПРОИЗВОДСТВО И ПРОДАЖУ ПРОДУКЦИИ (ТОВАРОВ, РАБОТ, УСЛУГ) ПО ВИДАМ ЭКОНОМИЧЕСКОЙ ДЕЯТЕЛЬНОСТИ¹⁾

(в процентах к итогу)

	Все затраты	в том числе				
		матери- альные затраты	затраты на опла- ту труда	единый социаль- ный налог ²⁾	аморти- зация основных средств	прочие затраты
2005г.						
Сельское хозяйство, охота и лесное хозяйство	100	68,0	15,1	2,5	5,2	9,2
Добыча полезных ископаемых	100	59,5	17,8	3,7	3,6	15,5
Обрабатывающие производства	100	77,1	10,9	2,7	2,5	6,8
Производство и распределение электроэнергии, газа и воды	100	52,8	20,7	5,1	7,5	13,9
Строительство	100	62,9	21,0	5,3	1,0	9,8
Оптовая и розничная торговля; ремонт автотранспортных средств, мотоциклов, бытовых изделий и предметов личного пользования	100	39,7	25,1	4,7	4,1	26,4
Гостиницы и рестораны	100	54,2	28,8	5,1	3,3	8,6
Транспорт и связь	100	42,0	19,8	4,6	7,3	26,3
из них связь	100	55,1	13,4	2,8	9,5	19,2
Операции с недвижимым имуществом, аренда и предоставление услуг	100	44,0	34,9	7,4	3,2	10,4
Образование	100	21,7	49,0	11,0	0,3	18,0
Здравоохранение и предоставление социальных услуг	100	37,9	43,5	7,7	6,0	5,0
Предоставление прочих коммунальных, социальных и персональных услуг	100	32,4	42,8	8,5	4,6	11,8
2010г.						
Сельское хозяйство, охота и лесное хозяйство	100	72,4	8,7	1,7	8,1	9,1
Добыча полезных ископаемых	100	63,4	14,4	3,4	7,0	11,9
Обрабатывающие производства	100	81,8	8,0	1,9	2,6	5,6
Производство и распределение электроэнергии, газа и воды	100	67,5	17,9	4,3	4,1	6,2
Строительство	100	65,4	16,6	4,0	1,8	12,1

ФИНАНСЫ

Продолжение табл. 22.12

	Все затраты	в том числе				
		матери- альные затраты	затраты на опла- ту труда	единый социаль- ный налог ²⁾	аморти- зация основных средств	прочие затраты
Оптовая и розничная торговля; ремонт автотранспортных средств, мотоциклов, бытовых изделий и предметов личного пользования	100	35,8	24,0	4,9	3,0	32,3
Гостиницы и рестораны	100	52,2	22,7	5,4	3,3	16,4
Транспорт и связь	100	28,2	28,1	6,7	6,4	30,6
из них связь	100	2,1	30,3	6,5	10,0	51,1
Операции с недвижимым иму- ществом, аренда и предостав- ление услуг	100	16,4	39,6	8,3	7,1	28,6
Образование	100	14,5	45,9	9,7	2,2	27,7
Здравоохранение и предостав- ление социальных услуг	100	33,6	41,0	8,7	5,2	11,5
Предоставление прочих комму- нальных, социальных и персо- нальных услуг	100	21,2	35,5	8,1	3,2	32,0
2011 г.						
Сельское хозяйство, охота и лесное хозяйство	100	74,8	9,5	1,9	8,0	5,7
Добыча полезных ископаемых	100	61,0	14,4	4,3	6,8	13,5
Обрабатывающие производства	100	80,5	8,2	2,5	2,6	6,1
Производство и распределение электроэнергии, газа и воды	100	67,5	17,0	5,5	4,2	5,8
Строительство	100	72,1	13,3	4,0	1,7	9,0
Оптовая и розничная торговля; ремонт автотранспортных средств, мотоциклов, бытовых изделий и предметов личного пользования	100	54,4	14,1	3,9	1,4	26,2
Гостиницы и рестораны	100	53,5	20,2	6,7	2,4	17,2
Транспорт и связь	100	37,3	21,7	6,9	5,3	28,7
из них связь	100	3,6	8,2	2,3	11,0	74,9
Операции с недвижимым иму- ществом, аренда и предостав- ление услуг	100	17,5	41,0	11,6	7,1	22,8
Образование	100	17,4	46,0	14,3	2,2	20,0
Здравоохранение и предостав- ление социальных услуг	100	27,2	43,4	12,4	4,8	12,2

ФИНАНСЫ

Продолжение табл. 22.12

	Все затраты	в том числе				
		матери- альные затраты	затраты на опла- ту труда	единый социаль- ный налог ²⁾	аморти- зация основных средств	прочие затраты
Предоставление прочих коммунальных, социальных и персональных услуг	100	24,6	42,1	12,5	4,1	16,7
2012 г.						
Сельское хозяйство, охота и лесное хозяйство	100	67,6	12,1	2,4	10,4	7,5
Добыча полезных ископаемых	100	59,7	14,9	4,2	7,6	13,6
Обрабатывающие производства	100	81,7	7,8	2,2	2,6	5,6
Производство и распределение электроэнергии, газа и воды	100	67,5	16,9	4,9	4,4	6,3
Строительство	100	81,3	8,5	2,4	1,0	6,8
Оптовая и розничная торговля; ремонт автотранспортных средств, мотоциклов, бытовых изделий и предметов личного пользования	100	59,8	14,9	4,0	1,7	19,6
Транспорт и связь	100	33,1	25,2	7,0	6,8	27,9
из них связь	100	8,9	5,9	1,4	10,1	73,7
Операции с недвижимым имуществом, аренда и предоставление услуг	100	23,0	39,9	10,4	7,6	19,1
Образование	100	16,2	48,3	13,0	2,1	20,4
Здравоохранение и предоставление социальных услуг	100	27,3	46,5	12,2	6,3	7,6
Предоставление прочих коммунальных, социальных и персональных услуг	100	26,8	40,1	10,7	4,6	17,8
2013г.						
Сельское хозяйство, охота и лесное хозяйство	100	67,8	12,4	3,3	10,3	6,2
Добыча полезных ископаемых	100	60,8	14,6	4,4	7,1	13,1
Обрабатывающие производства	100	82,2	8,0	2,3	2,7	4,8
Производство и распределение электроэнергии, газа и воды	100	65,7	18,2	5,3	4,2	6,6
Строительство	100	66,1	16,5	4,6	1,9	10,9
Оптовая и розничная торговля; ремонт автотранспортных средств, мотоциклов, бытовых изделий и предметов личного пользования	100	40,3	21,3	5,7	2,5	30,2

ФИНАНСЫ

Продолжение табл. 22.12

	Все затраты	в том числе				
		матери- альные затраты	затраты на опла- ту труда	единый социаль- ный налог ²⁾	аморти- зация основных средств	прочие затраты
Гостиницы и рестораны	100	53,3	21,0	6,2	2,1	17,4
Транспорт и связь	100	31,1	23,3	6,7	6,6	32,3
из них связь	100	7,2	6,3	1,5	11,2	73,8
Операции с недвижимым имуще- ством, аренда и предостав- ление услуг	100	26,1	36,1	9,4	8,6	19,9
Образование	100	16,0	48,5	13,0	1,8	20,8
Здравоохранение и предостав- ление социальных услуг	100	23,2	46,4	12,9	7,2	10,3
Предоставление прочих ком- мунальных, социальных и пер- сональных услуг	100	31,2	39,2	9,9	3,6	16,1
2014г.						
Сельское хозяйство, охота и лесное хозяйство	100	67,4	12,6	3,4	8,7	7,9
Добыча полезных ископаемых	100	60,8	15,2	4,7	6,7	12,6
Обрабатывающие производства	100	82,8	7,4	2,2	2,9	4,7
Производство и распределение электроэнергии, газа и воды	100	65,2	18,4	5,4	4,5	6,5
Строительство	100	62,5	18,5	5,2	2,1	11,7
Оптовая и розничная торговля; ремонт автотранспортных средств, мотоциклов, бытовых изделий и предметов личного пользования	100	42,3	22,0	6,0	2,5	27,2
Гостиницы и рестораны	100	55,6	22,4	6,7	2,1	13,2
Транспорт и связь	100	37,7	19,9	5,7	9,0	27,7
из них связь	100	7,8	3,6	0,8	8,9	78,9
Операции с недвижимым имуще- ством, аренда и предостав- ление услуг	100	23,4	37,8	8,2	7,9	22,7
Образование	100	16,6	49,3	13,4	1,5	19,2
Здравоохранение и предостав- ление социальных услуг	100	21,5	47,0	13,1	7,4	10,9

ФИНАНСЫ

Продолжение табл. 22.12

	Все затраты	в том числе				
		матери- альные затраты	затраты на опла- ту труда	единый социаль- ный налог ²⁾	аморти- зация основных средств	прочие затраты
Предоставление прочих коммунальных, социальных и персональных услуг	100	29,3	40,6	12,3	5,0	12,8
2015 г.						
Сельское хозяйство, охота и лесное хозяйство	100	69,7	11,8	3,5	7,5	7,5
Добыча полезных ископаемых	100	59,1	15,8	5,1	6,9	13,1
Обрабатывающие производства	100	83,2	7,1	2,1	3,3	4,3
Производство и распределение электроэнергии, газа и воды	100	67,8	17,0	5,0	4,2	6,0
Строительство	100	61,4	16,4	4,7	2,0	15,5
Оптовая и розничная торговля; ремонт автотранспортных средств, мотоциклов, бытовых изделий и предметов личного пользования	100	44,7	21,5	6,0	2,3	25,5
Гостиницы и рестораны	100	59,4	24,2	7,3	2,3	6,8
Транспорт и связь	100	35,4	24,6	7,3	7,7	25,0
из них связь	100	6,2	21,2	6,0	36,4	30,2
Операции с недвижимым имуществом, аренда и предоставление услуг	100	18,3	44,9	10,0	5,1	21,7
Образование	100	17,4	48,2	13,2	1,1	20,1
Здравоохранение и предоставление социальных услуг	100	23,3	48,3	13,5	3,6	11,3
Предоставление прочих коммунальных, социальных и персональных услуг	100	28,2	42,3	12,2	5,5	11,8

¹⁾ Без субъектов малого предпринимательства.

²⁾ 2010-2013гг. - страховые взносы в Пенсионный фонд Российской Федерации, Фонд социального страхования Российской Федерации, Федеральный фонд обязательного медицинского страхования, территориальный фонд обязательного медицинского страхования; 2014, 2015 гг. - страховые взносы в Пенсионный фонд Российской Федерации, Фонд социального страхования Российской Федерации, Федеральный фонд обязательного медицинского страхования.

22.13. РЕНТАБЕЛЬНОСТЬ ПРОДАННЫХ ТОВАРОВ, ПРОДУКЦИИ (РАБОТ, УСЛУГ) ОРГАНИЗАЦИЙ ПО ВИДАМ ЭКОНОМИЧЕСКОЙ ДЕЯТЕЛЬНОСТИ¹⁾

(в процентах)

	2005	2010	2011	2012	2013	2014	2015
Всего в экономике	22,5	17,7	20,9	16,7	11,8	14,1	12,9
Сельское хозяйство, охота и лесное хозяйство	18,8	13,1	16,3	26,0	12,4	38,5	33,1
Рыболовство, рыбоводство	43,1	-
Добыча полезных ископаемых	134,6	138,9	182,8	126,1	110,1	85,3	68,1
Обрабатывающие производства	13,9	10,1	12,1	10,2	5,9	8,0	9,1
из них:							
производство пищевых продуктов, включая напитки, и табака	5,1	6,2	7,0	5,7	4,6	5,0	5,7
текстильное и швейное производство	0,8	-5,2	6,2	4,7	-0,6	8,1	11,9
производство кожи, изделий из кожи и производство обуви	23,7	-51,5	5,3	3,8	9,2
обработка древесины и производство изделий из дерева	-1,9	1,3	0,2	-9,0	-36,4	-40,8	-62,8
целлюлозно-бумажное производство; издательская и полиграфическая деятельность	3,2	10,1	7,0	2,4	1,0	2,8	15,1
производство кокса и нефтепродуктов	-	-15,4	-0,6	-4,9	-63,5	-37,3	-25,6
химическое производство	5,0	6,6	6,1	6,9	5,1	6,2	12,7
производство резиновых и пластмассовых изделий	4,3	7,4	7,2	-4,2	0,9	-1,5	0,8
производство прочих неметаллических минеральных продуктов	12,6	9,4	19,8	25,9	15,4	14,9	10,7
металлургическое производство и производство готовых металлических изделий	26,7	18,7	20,1	16,0	6,3	16,1	21,2
из них металлургическое производство	31,7	22,5	22,2	15,6	4,4	21,3	22,0
производство машин и оборудования	9,3	6,7	7,0	7,8	4,4	-0,5	4,1
производство электрооборудования, электронного и оптического оборудования	6,4	7,3	5,6	1,5	4,2	1,5	6,7
производство транспортных средств и оборудования	0,8	...	-9,9	-	-11,0	-18,0	-
прочие производства	12,3	1,2	4,1	4,9	2,2	2,0	2,6

ФИНАНСЫ

Продолжение табл. 22.13

	2005	2010	2011	2012	2013	2014	2015
производство прочих материалов и веществ, не включенных в другие группировки	...	11,8	15,3	14,0	12,3	14,7	12,6
Производство и распределение электроэнергии, газа и воды	5,3	3,1	4,5	5,2	2,2	1,8	2,3
Строительство	3,8	6,4	4,8	4,7	6,2	2,8	3,8
Оптовая и розничная торговля; ремонт автотранспортных средств, мотоциклов, бытовых изделий и предметов личного пользования	1,2	2,4	1,4	1,6	0,7	1,3	1,7
из них:							
торговля автотранспортными средствами и мотоциклами, их техническое обслуживание и ремонт	3,9	3,5	-0,4	3,8	0,3	-0,8	1,5
оптовая торговля, включая торговлю через агентов, кроме торговли автотранспортными средствами и мотоциклами	0,9	2,4	1,6	1,4	0,6	1,4	1,8
розничная торговля, кроме торговли автотранспортными средствами и мотоциклами; ремонт бытовых изделий и предметов личного пользования	2,9	1,3	0,5	2,3	2,8	2,8	-0,3
Гостиницы и рестораны	7,0	-1,0	2,3	5,1	2,2	-0,1	-1,7
Транспорт и связь	1,3	10,4	11,3	10,8	9,0	7,0	-3,7
из них связь	-6,5	31,0	47,1	51,0	49,2	47,5	7,4
Финансовая деятельность	2,9	15,6	3,5	0,4	1,2	1,5	0,9
Операции с недвижимым имуществом, аренда и предоставление услуг	7,4	17,3	15,3	7,2	11,8	17,6	6,8
из них:							
управление эксплуатацией жилого фонда	0,7	6,6	2,1	8,4	16,4	10,8	7,4
научные исследования и разработки	14,9	-8,2	-15,9	-0,8	-16,0	25,3	21,4
Образование	0,3	10,3	-1,4	2,4	8,1	8,6	1,4
Здравоохранение и предоставление социальных услуг	12,2	-5,2	5,3	2,8	-4,1	-0,3	5,2
Предоставление прочих коммунальных, социальных и персональных услуг	-3,0	4,4	-0,2	2,8	2,7	4,2	8,1

¹⁾ По данным бухгалтерской отчетности. Знак (-) означает убыточность.

22.14. РЕНТАБЕЛЬНОСТЬ АКТИВОВ ОРГАНИЗАЦИЙ ПО ВИДАМ ЭКОНОМИЧЕСКОЙ ДЕЯТЕЛЬНОСТИ¹⁾

(в процентах)

	2005	2010	2011	2012	2013	2014	2015
Всего в экономике	19,7	11,7	15,9	11,9	8,2	13,9	4,3
Сельское хозяйство, охота и лесное хозяйство	5,5	4,7	7,8	10,9	4,1	18,3	18,5
Рыболовство, рыбоводство	9,5
Добыча полезных ископаемых	62,5	29,0	34,7	21,4	16,7	24,5	2,0
Обрабатывающие производства	14,6	7,2	9,9	7,5	4,9	6,9	-1,3
из них:							
производство пищевых продуктов, включая напитки, и табака	2,1	4,6	6,9	4,6	4,9	11,0	6,6
текстильное и швейное производство	-9,2	-5,1	10,4	6,8	-1,6	10,3	20,9
производство кожи, изделий из кожи и производство обуви	44,0	-18,8	28,8	12,0	34,4
обработка древесины и производство изделий из дерева	-5,1	-5,1	-4,8	-6,9	-12,4	-16,3	-22,3
целлюлозно-бумажное производство; издательская и полиграфическая деятельность	1,9	6,8	10,7	4,8	2,0	3,3	12,0
производство кокса и нефтепродуктов	-	-35,0	-2,7	-7,8	-2152,2	-1578,5	-28,8
химическое производство	7,7	-4,3	4,9	6,1	5,4	5,0	15,9
производство резиновых и пластмассовых изделий	15,3	-0,5	-1,3	-7,0	-3,4	-18,2	7,0
производство прочих неметаллических минеральных продуктов	14,3	5,9	19,6	29,9	14,3	1,9	0,0
металлургическое производство и производство готовых металлических изделий	27,6	10,3	11,2	7,2	2,9	3,2	-14,2
из них металлургическое производство	32,0	12,5	11,3	6,3	2,2	7,2	-1,8
производство машин и оборудования	12,6	9,2	9,0	7,7	4,7	1,1	3,1
производство электрооборудования, электронного и оптического оборудования	11,9	6,7	3,8	0,7	1,9	-0,2	4,7
производство транспортных средств и оборудования	30,8	...	-8,4	-	-5,1	-11,6	-2,2
прочие производства	3,3	16,3	85,9	114,8	63,7	18,6	4,2
производство прочих материалов и веществ, не включенных в другие группировки	...	52,7	44,7	42,6	29,5	32,8	27,2

ФИНАНСЫ

Продолжение табл. 22.14

	2005	2010	2011	2012	2013	2014	2015
Производство и распределение электроэнергии, газа и воды	10,1	5,9	9,3	8,1	5,9	3,0	2,3
Строительство	3,8	7,1	6,8	7,1	8,4	2,0	1,9
Оптовая и розничная торговля; ремонт автотранспортных средств, мотоциклов, бытовых изделий и предметов личного пользования	2,7	4,6	2,5	4,0	0,7	0,3	3,1
из них:							
торговля автотранспортными средствами и мотоциклами, их техническое обслуживание и ремонт	8,7	10,7	-2,7	18,9	5,1	0,4	6,6
оптовая торговля, включая торговлю через агентов, кроме торговли автотранспортными средствами и мотоциклами	2,1	4,3	3,1	2,9	0,0	1,4	3,0
розничная торговля, кроме торговли автотранспортными средствами и мотоциклами; ремонт бытовых изделий и предметов личного пользования	6,8	2,3	-1,2	2,8	3,3	-11,9	1,4
Гостиницы и рестораны	6,0	-4,9	-0,4	13,7	2,8	-3,7	0,1
Транспорт и связь	-1,2	20,3	20,0	7,0	6,7	4,2	-6,4
из них связь	-11,5	39,7	41,7	35,5	36,1	35,1	4,8
Финансовая деятельность	-2,6	3,2	2,1	1,9	1,2	1,6	1,6
Операции с недвижимым имуществом, аренда и предоставление услуг	5,2	6,9	3,7	4,8	3,1	4,2	18,6
из них:							
управление эксплуатацией жилого фонда	-0,2	14,9	2,2	7,3	9,7	3,1	-1,6
научные исследования и разработки	3,8	-7,5	-13,5	0,0	0,3	-0,1	-1,8
Образование	0,1	5,8	-1,9	2,8	4,1	4,3	-1,3
Здравоохранение и предоставление социальных услуг	9,7	-3,3	4,5	0,4	-4,3	-3,7	-1,0
Предоставление прочих коммунальных, социальных и персональных услуг	-8,5	1,3	0,3	0,6	0,9	2,4	6,1

¹⁾ По данным бухгалтерской отчетности. Знак (-) означает убыточность.

СОСТОЯНИЕ ВЗАИМОРАСЧЕТОВ В ОРГАНИЗАЦИЯХ ПО ВИДАМ ЭКОНОМИЧЕСКОЙ ДЕЯТЕЛЬНОСТИ

22.15. СУММАРНОСТЬ ЗАДОЛЖЕННОСТЬ ПО ОБЯЗАТЕЛЬСТВАМ ОРГАНИЗАЦИЙ ПО ВИДАМ ЭКОНОМИЧЕСКОЙ ДЕЯТЕЛЬНОСТИ в 2015 г.

(на конец года; миллионов рублей)

	Суммарная задолжен- ность	в том числе		Просрочен- ная суммар- ная задолжен- ность	в том числе	
		кредитор- ская задолжен- ность	задолжен- ность по кредитам займам		кредитор- ская задолжен- ность	задолжен- ность по кредитам займам
Всего	833696,8	228331,5	605365,3	2648,2	2110,2	538,0
в том числе по видам экономической деятельности:						
сельское хозяйст- во, охота и лесное хозяйство	121987,6	17777,3	104210,3	... ¹⁾	... ¹⁾	-
добыча полезных ископаемых	240352,7	22560,7	217792,0	412,5	412,5	-
обрабатывающие производства	357229,2	107742,3	249486,9	905,9	443,0	... ¹⁾
из них:						
производство пищевых продук- тов, включая на- питки, и табака	196144,1	84583,5	111560,6	... ¹⁾	... ¹⁾	... ¹⁾
текстильное и швейное производство	30,5	26,2	4,3	-	-	-
обработка дре- весины и произ- водство изделий из дерева	... ¹⁾	... ¹⁾	... ¹⁾	-	-	-
целлюлозно- бумажное про- изводство; изда- тельская и поли- графическая деятельность	4232,3	594,4	3637,9	... ¹⁾	... ¹⁾	-
производство кокса и нефте- продуктов	... ¹⁾	... ¹⁾	... ¹⁾	-	-	-
химическое производство	1756,2	975,0	781,2	... ¹⁾	... ¹⁾	-
производство резиновых и пластмассовых изделий	573,3	189,6	383,7	-	-	-

ФИНАНСЫ

Продолжение табл. 22.15

	Суммарная задолженность	в том числе		Просроченная суммарная задолженность	в том числе	
		кредиторская задолженность	задолженность по кредитам и займам		кредиторская задолженность	задолженность по кредитам и займам
производство прочих неметаллических минеральных продуктов	13349,2	3214,4	10134,8	19,4	19,4	-
металлургическое производство и производство готовых металлических изделий	133046,0	13237,9	119808,1	346,3	346,3	-
из них металлургическое производство	123991,8	6834,3	117157,5	... ¹⁾	... ¹⁾	-
производство электрооборудования, электронного и оптического оборудования	2285,8	1648,9	636,9	... ¹⁾	... ¹⁾	-
производство транспортных средств и оборудования	... ¹⁾	... ¹⁾	... ¹⁾	-	-	-
производство машин и оборудования	2793,6	2269,8	523,8	... ¹⁾	... ¹⁾	-
производство и распределение электроэнергии, газа и воды	12055,6	10591,9	1463,7	105,3	105,3	-
строительство	25007,5	18190,0	6817,5	985,9	910,8	... ¹⁾
оптовая и розничная торговля; ремонт автотранспортных средств, мотоциклов, бытовых изделий и предметов личного пользования	55767,6	44408,8	11358,8	159,2	159,2	-
из них:						
торговля автотранспортными средствами и мотоциклами, их техническое обслуживание и ремонт	4120,3	1799,9	2320,4	-	-	-

Продолжение табл. 22.15

	Суммарная задолженность	в том числе		Просроченная суммарная задолженность	в том числе	
		кредиторская задолженность	задолженность по кредитам и займам		кредиторская задолженность	задолженность по кредитам и займам
оптовая торговля, включая торговлю через агентов, кроме торговли автотранспортными средствами и мотоциклами	50227,0	41359,4	8867,6	158,7	158,7	-
розничная торговля, кроме торговли автотранспортными средствами и мотоциклами; ремонт бытовых изделий и предметов личного пользования	1420,3	1249,5	170,8	... ¹⁾	... ¹⁾	-
гостиницы и рестораны	114,3	113,0	1,3	-	-	-
транспорт и связь	6267,9	2178,2	4089,7	... ¹⁾	... ¹⁾	-
из них связь	... ¹⁾	... ¹⁾	-	-	-	-
финансовая деятельность	... ¹⁾	... ¹⁾	... ¹⁾	-	-	-
операции с недвижимым имуществом, аренда и предоставление услуг	12230,1	3338,7	8891,4	... ¹⁾	... ¹⁾	-
из них:						
управление эксплуатацией жилого фонда	85,4	85,4	-	... ¹⁾	... ¹⁾	-
научные исследования и разработки	... ¹⁾	... ¹⁾	... ¹⁾	-	-	-
образование	472,0	461,6	10,4	-	-	-
здравоохранение и предоставление социальных услуг	217,8	18,5	199,3	-	-	-
предоставление прочих коммунальных, социальных и персональных услуг	308,7	266,0	42,7	2,2	2,2	-

¹⁾ Данные не публикуются в целях обеспечения конфиденциальности первичных статистических данных, полученных от организаций, в соответствии с Федеральным законом от 29.11.07 №282-ФЗ "Об официальном статистическом учете и системе государственной статистики в Российской Федерации".

22.16. ЗАДОЛЖЕННОСТЬ ОРГАНИЗАЦИЙ ПОСТАВЩИКАМ, ПО ПЛАТЕЖАМ В БЮДЖЕТ И ГОСУДАРСТВЕННЫМ ВНЕБЮДЖЕТНЫМ ФОНДАМ ПО ВИДАМ ЭКОНОМИЧЕСКОЙ ДЕЯТЕЛЬНОСТИ в 2015 г.

(на конец года; миллионов рублей)

	Задолженность поставщикам	из нее просроченная	Задолженность по платежам в бюджет	из нее просроченная	Задолженность государственным внебюджетным фондам	из нее просроченная
Всего	126514,3	1911,6	8269,2	115,0	2259,8	25,8
в том числе по видам экономической деятельности:						
сельское хозяйство, охота и лесное хозяйство	9424,4	... ¹⁾	1311,5	-	544,1	-
добыча полезных ископаемых	11199,0	373,9	712,5	... ¹⁾	412,9	... ¹⁾
обрабатывающие производства	57939,2	424,9	4221,5	... ¹⁾	816,5	... ¹⁾
из них:						
производство пищевых продуктов, включая напитки, и табака	44967,6	... ¹⁾	2930,1	-	257,1	-
текстильное и швейное производство	7,5	-	11,0	-	2,8	-
обработка древесины и производство изделий из дерева	... ¹⁾	-	... ¹⁾	-	... ¹⁾	-
целлюлозно-бумажное производство; издательская и полиграфическая деятельность	228,3	... ¹⁾	91,4	-	27,9	-
производство кокса и нефтепродуктов	... ¹⁾	-	... ¹⁾	-	... ¹⁾	-
химическое производство	908,8	... ¹⁾	26,1	-	12,9	-
производство резиновых и пластмассовых изделий	104,4	-	3,9	-	3,8	-
производство прочих неметаллических минеральных продуктов	1619,2	9,7	503,2	-	104,6	-

ФИНАНСЫ

Продолжение табл. 22.16

	Задолженность поставщикам	из нее просроченная	Задолженность по платежам в бюджет	из нее просроченная	Задолженность государственным внебюджетным фондам	из нее просроченная
металлургическое производство и производство готовых металлических изделий	6920,5	345,7	376,0	-	308,7	-
из них металлургическое производство	4663,6	... ¹⁾	87,9	-	208,2	-
производство электрооборудования, электронного и оптического оборудования	1164,6	65,5	93,4	... ¹⁾	28,5	... ¹⁾
производство транспортных средств и оборудования	... ¹⁾	-	... ¹⁾	-	... ¹⁾	-
производство машин и оборудования	1385,3	... ¹⁾	139,5	-	46,9	-
производство и распределение электроэнергии, газа и воды	5326,2	84,1	467,3	2,6	98,2	... ¹⁾
строительство	13810,5	841,2	432,0	33,5	130,7	15,5
оптовая и розничная торговля; ремонт автотранспортных средств, мотоциклов, бытовых изделий и предметов личного пользования	25033,7	159,2	368,1	-	89,3	-
из них:						
торговля автотранспортными средствами и мотоциклами, их техническое обслуживание и ремонт	606,0	-	56,6	-	17,0	-

ФИНАНСЫ

Продолжение табл. 22.16

	Задолженность поставщикам	из нее просроченная	Задолженность по платежам в бюджет	из нее просроченная	Задолженность государственным внебюджетным фондам	из нее просроченная
оптовая торговля, включая торговлю через агентов, кроме торговли автотранспортными средствами и мотоциклами	23306,7	158,7	277,7	-	59,6	-
розничная торговля, кроме торговли автотранспортными средствами и мотоциклами; ремонт бытовых изделий и предметов личного пользования	1121,0	... ¹⁾	33,8	-	12,7	-
гостиницы и рестораны	82,6	-	10,1	-	6,0	-
транспорт и связь	1412,9	... ¹⁾	300,6	... ¹⁾	105,0	-
из них связь	... ¹⁾	-	... ¹⁾	-	... ¹⁾	-
финансовая деятельность	... ¹⁾	-	... ¹⁾	-	... ¹⁾	-
операции с недвижимым имуществом, аренда и предоставление услуг	2041,6	... ¹⁾	319,5	-	37,9	-
из них:						
управление эксплуатацией жилого фонда	4,9	... ¹⁾	6,4	-	1,7	-
научные исследования и разработки	... ¹⁾	-	... ¹⁾	-	... ¹⁾	-
образование	121,4	-	4,6	-	3,0	-
здравоохранение и предоставление социальных услуг	3,8	-	1,8	-	3,8	-
предоставление прочих коммунальных, социальных и персональных услуг	93,8	... ¹⁾	59,9	1,2	8,5	-

¹⁾ Данные не публикуются в целях обеспечения конфиденциальности первичных статистических данных, полученных от организаций, в соответствии с Федеральным законом от 29.11.07 №282-ФЗ "Об официальном статистическом учете и системе государственной статистики в Российской Федерации".

22.17. ДЕБИТОРСКАЯ ЗАДОЛЖЕННОСТЬ ОРГАНИЗАЦИЙ ПО ВИДАМ ЭКОНОМИЧЕСКОЙ ДЕЯТЕЛЬНОСТИ в 2015 г.

(на конец года; миллионов рублей)

	Дебиторская задолженность	из нее задолженность покупателей	Просроченная дебиторская задолженность	из нее задолженность покупателей
Всего	283611,7	154857,8	3084,2	2984,1
в том числе по видам экономической деятельности:				
сельское хозяйство, охота и лесное хозяйство	64217,8	30094,8	34,9	34,8
добыча полезных ископаемых	18699,5	5874,0	201,3	161,7
обрабатывающие производства	139259,1	77331,0	799,1	766,9
из них:				
производство пищевых продуктов, включая напитки, и табака	110844,6	58918,8	51,3	51,3
текстильное и швейное производство	46,8	23,5	-	-
обработка древесины и производство изделий из дерева	... ¹⁾	... ¹⁾	-	-
целлюлозно-бумажное производство; издательская и полиграфическая деятельность	888,3	... ¹⁾	14,5	... ¹⁾
производство кокса и нефтепродуктов	... ¹⁾	... ¹⁾	-	-
химическое производство	1215,6	... ¹⁾	... ¹⁾	... ¹⁾
производство резиновых и пластмассовых изделий	311,4	185,2	-	-
производство прочих неметаллических минеральных продуктов	6587,9	4296,4	60,9	60,0
металлургическое производство и производство готовых металлических изделий	14817,6	8643,8	455,7	426,6
из них металлургическое производство	10041,3	... ¹⁾	417,9	... ¹⁾
производство электрооборудования, электронного и оптического оборудования	1482,0	1201,8	75,5	75,5
производство транспортных средств и оборудования	... ¹⁾	... ¹⁾	-	-
производство машин и оборудования	2284,6	1736,9	44,9	44,1
производство и распределение электроэнергии, газа и воды	5485,2	4376,1	1126,4	1115,4

ФИНАНСЫ

Продолжение табл. 22.17

	Дебиторская задолженность	из нее задолженность покупателей	Просроченная дебиторская задолженность	из нее задолженность покупателей
строительство	19241,1	15343,1	741,3	729,1
оптовая и розничная торговля; ремонт автотранспортных средств, мотоциклов, бытовых изделий и предметов личного пользования	26327,9	18586,8	128,9	124,5
из них:				
торговля автотранспортными средствами и мотоциклами, их техническое обслуживание и ремонт	2558,0	... ¹⁾	... ¹⁾	... ¹⁾
оптовая торговля, включая торговлю через агентов, кро- ме торговли автотранспорт- ными средствами и мотоциклами	23245,4	18110,1	126,2	123,9
розничная торговля, кроме торговли автотранспортными средствами и мотоциклами; ремонт бытовых изделий и предметов личного пользования	524,5	76,6	2,2	... ¹⁾
гостиницы и рестораны	78,7	... ¹⁾	... ¹⁾	... ¹⁾
транспорт и связь	1784,8	1467,8	23,1	23,0
из них связь	... ¹⁾	... ¹⁾	... ¹⁾	... ¹⁾
финансовая деятельность	... ¹⁾	... ¹⁾	... ¹⁾	... ¹⁾
операции с недвижимым иму- ществом, аренда и предостав- ление услуг	7133,0	1402,3	3,6	3,6
из них:				
управление эксплуатацией жилого фонда	83,3	... ¹⁾	... ¹⁾	... ¹⁾
научные исследования и разработки	... ¹⁾	... ¹⁾	-	-
образование	151,2	... ¹⁾	17,1	... ¹⁾
здравоохранение и предостав- ление социальных услуг	52,6	48,6	-	-
предоставление прочих комму- нальных, социальных и персо- нальных услуг	202,8	... ¹⁾	... ¹⁾	... ¹⁾

¹⁾ Данные не публикуются в целях обеспечения конфиденциальности первичных статистических данных, полученных от организаций, в соответствии с Федеральным законом от 29.11.07 №282-ФЗ "Об официальном статистическом учете и системе государственной статистики в Российской Федерации".

**22.18. ПРОСРОЧЕННАЯ ЗАДОЛЖЕННОСТЬ ПО ЗАРАБОТНОЙ ПЛАТЕ
РАБОТНИКАМ ОРГАНИЗАЦИЙ ПО ВИДАМ ЭКОНОМИЧЕСКОЙ
ДЕЯТЕЛЬНОСТИ**

(на начало года; тысяч рублей)

	2006	2011	2012	2013	2014	2015	2016
Всего	11026	22889	16636	6635	5015	4747	7103
Сельское хозяйство, охота и лесозаготовки	7716	1721	2188	4076	-	-	-
Обрабатывающие производства	653	9685	12184	2559	3520	4747	-
Производство и распределение электроэнергии, газа и воды	906	-	-	-	-	-	-
Строительство	1616	1022	2264	-	1495	-	6829
Транспорт	135	10461	-	-	-	-	-
Образование	-	-	-	-	-	-	274

**22.19. ЗАДОЛЖЕННОСТЬ ОРГАНИЗАЦИЙ РОССИИ И СТРАН СНГ
ОРГАНИЗАЦИЯМ БЕЛГОРОДСКОЙ ОБЛАСТИ в 2015 г.**

(на конец года; по прямым хозяйственным договорам; миллионов рублей)

	<i>Задолженность организаций России и стран СНГ</i>	<i>в том числе просроченная</i>	<i>Превышение задолженности организаций России и стран СНГ над задолженностью им организаций Белгородской области</i>
Всего	154857,8	2984,1	28343,5
в том числе с организациями:			
России	149110,7	2945,3	30520,8
стран СНГ	1036,7	38,7	442,1
из них:			
Азербайджана	50,8	-	50,8
Армении	13,9	-	13,9
Беларуси	273,4	38,6	267,9
Казахстана	346,1	-	345,9
Киргизии	4,8	-	4,8
Республики Молдова	25,3	-	25,3
Таджикистана	3,2	-	3,2
Туркмении	0,4	-	0,4
Узбекистана	40,7	-	40,7
Украины	278,1	0,1	-310,8
других стран	4710,4	0,1	-2619,4

**22.20. СУММАРНАЯ ЗАДОЛЖЕННОСТЬ ПО ОБЯЗАТЕЛЬСТВАМ
ОРГАНИЗАЦИЙ БЕЛГОРОДСКОЙ ОБЛАСТИ ОРГАНИЗАЦИЯМ РОССИИ И
СТРАН СНГ в 2015 г.**

(на конец года; по прямым хозяйственным договорам; миллионов рублей)

	<i>Задолжен- ность за полученную продукцию</i>	<i>в том числе просроченная</i>	<i>Задолжен- ность по кредитам банков и займам</i>	<i>в том числе просроченная</i>
Всего	126514,3	1911,6	605365,3	538,0
в том числе с организациями:				
России	118589,9	1824,7	336216,2	538,0
стран СНГ	594,6	-	-	-
из них:				
Беларуси	5,5	-	-	-
Казахстана	0,2	-	-	-
Украины	588,9	-	-	-
других стран	7329,8	86,9	269149,1	-

Методологические пояснения

Статистика государственных финансов ведет учет доходов и расходов сектора государственного управления.

Бюджет - форма образования и расходования денежных средств, предназначенных для финансового обеспечения задач и функций государства и местного самоуправления.

Бюджет субъекта Российской Федерации и свод бюджетов муниципальных образований, входящих в состав субъекта Российской Федерации (без учета межбюджетных трансфертов между этими бюджетами), образуют **консолидированный бюджет субъекта Российской Федерации**.

Бюджет субъекта Российской Федерации (региональный бюджет) предназначен для исполнения расходных обязательств субъекта Российской Федерации.

Бюджет муниципального образования (местный бюджет) предназначен для исполнения расходных обязательств муниципального образования.

Доходы бюджета - поступающие в бюджет денежные средства, за исключением средств, являющихся в соответствии с Бюджетным кодексом Российской Федерации источниками финансирования дефицита бюджета.

К доходам бюджетов относятся налоговые доходы, неналоговые доходы и безвозмездные поступления.

К налоговым доходам бюджетов относятся доходы от предусмотренных законодательством Российской Федерации о налогах и сборах федеральных налогов и сборов, в том числе от налогов, предусмотренных специальными налоговыми режимами, региональных и местных налогов, а также пеней и штрафов по ним.

К неналоговым доходам относятся: доходы от использования имущества, находящегося в государственной или муниципальной собственности, после уплаты налогов и сборов, предусмотренных законодательством о налогах и сборах, за исключением имущества автономных учреждений, а также имущества государственных и муниципальных унитарных предприятий, в том числе казенных; доходы от продажи имущества (кроме акций и иных форм участия в капитале, государственных запасов драгоценных металлов и драгоценных камней), находящегося в государственной или муниципальной собственности, после уплаты налогов и сборов, предусмотренных законодательством о налогах и сборах, за исключением имущества автономных учреждений, а также имущества государственных и муниципальных унитарных предприятий, в том числе казенных; доходы от платных услуг, оказываемых бюджетными учреждениями, после уплаты налогов и сборов, предусмотренных законодательством о налогах и сборах; средства, полученные в результате применения мер гражданско-правовой, административной и уголовной ответственности, в том числе штрафы, конфискации, компенсации, а также средства, полученные в возмещение вреда, причиненного Российской Федерации, субъектам Российской Федерации, муниципальным образованиям, и иные суммы принудительного изъятия; средства самообложения граждан; иные неналоговые доходы.

Налог - обязательный, индивидуально безвозмездный платеж, взимаемый с организаций и физических лиц в форме отчуждения принадлежащих им на праве собственности, хозяйственного ведения или оперативного управления денежных средств в целях финансового обеспечения деятельности государства и (или) муниципальных образований.

Расходы бюджета - выплачиваемые из бюджета денежные средства, за исключением средств, являющихся в соответствии с Бюджетным кодексом Российской Федерации источниками финансирования дефицита бюджета.

Формирование расходов бюджетов бюджетной системы Российской Федерации осуществляется в соответствии с расходными обязательствами, обусловленными установленным законодательством Российской Федерации разграничением полномочий федеральных органов государственной власти, органов государственной власти субъектов Российской Федерации и органов местного самоуправления, исполнение которых согласно законодательству Российской Федерации, международным и иным договорам и соглашениям должно происходить в очередном финансовом году за счет средств соответствующих бюджетов.

Межбюджетные трансферты - средства, предоставляемые одним бюджетом бюджетной системы Российской Федерации другому бюджету бюджетной системы Российской Федерации.

Дефицит бюджета - превышение расходов бюджета над его доходами.

Профицит бюджета - превышение доходов бюджета над его расходами.

Величина превышения доходов над расходами (профицит) имеет положительный знак, а величина дефицита - отрицательный знак.

Задолженность по налогам и сборам - невыплаченные в оговоренные законом сроки налоговые суммы в силу субъективных и объективных причин.

Недоимка-сумма налога или сумма сбора, не уплаченная в установленный законодательством о налогах и сборах срок.

Вклады (депозиты) физических лиц - депозиты и прочие привлеченные кредитными организациями средства физических лиц (включая сберегательные сертификаты), неисполненные обязательства по договорам на привлечение средств по депозитам и прочим привлеченным средствам, а также средства на прочих счетах физических лиц. В расчет данного показателя не включаются средства физических лиц - индивидуальных предпринимателей, избирательных фондов физических лиц, переводы из Российской Федерации и в Российскую Федерацию.

Статистика финансов организаций содержит показатели, отражающие результаты финансовой деятельности, платежеспособность, имущественное положение и состояние расчетов в организациях. Сбор данных осуществляется на основе форм государственной статистической и бухгалтерской отчетности. Данные приведены без субъектов малого предпринимательства.

Сальдированный финансовый результат (прибыль минус убыток) - конечный финансовый результат, выявленный на основании бухгалтерского учета всех хозяйственных операций организаций. Представляет сумму прибыли (убытка) от продажи товаров, продукции (работ, услуг), основных средств, иного имущества организаций и доходов от прочих операций, уменьшенных на сумму расходов по этим операциям. Прочие доходы и расходы - штрафы, пени, неустойки за нарушение условий договоров; прибыль (убыток) прошлых лет, выявленная в отчетном году, курсовые разницы и др.

Удельный вес убыточных организаций рассчитывается как соотношение убыточных организаций и общего числа организаций соответствующего вида экономической деятельности или субъекта Российской Федерации.

Рентабельность организаций характеризует эффективность их деятельности.

Рентабельность проданных товаров, продукции (работ, услуг) рассчитывается как соотношение между величиной сальдированного финансового результата (прибыль минус убыток) от продажи товаров, продукции (работ, услуг) и себестоимостью проданных товаров, продукции (работ, услуг) с учетом коммерческих и управленческих расходов. В том случае, если получен убыток от продажи товаров, продукции (работ, услуг), имеет место убыточность.

Рентабельность активов рассчитывается как соотношение сальдированного финансового результата (прибыль минус убыток) и стоимости активов организаций. В том случае, если получен отрицательный сальдированный финансовый результат, имеет место убыточность.

Дебиторская задолженность - задолженность по расчетам с покупателями и заказчиками за товары, работы и услуги, в том числе задолженность, обеспеченная векселями полученными; задолженность по расчетам с дочерними и зависимыми обществами; суммы уплаченных другим организациям авансов по предстоящим расчетам в соответствии с заключенными договорами; задолженность по расчетам с прочими дебиторами, включающая в себя задолженность финансовых и налоговых органов (в том числе по переплате по налогам, сборам и прочим платежам в бюджет); задолженность работников организации по предоставленным им ссудам и займам за счет средств этой организации или кредита (ссуды на индивидуальное и кооперативное жилищное строительство, приобретение и благоустройство садовых участков, беспроцентные ссуды молодым семьям на улучшение жилищных условий или обзаведение домашним хозяйством и др.); задолженность подотчетных лиц, поставщиков по недостаткам товарно-материальных ценностей, обнаруженным при приемке; задолженность по государственным заказам федеральным программам за поставленные товары, работы и услуги, а также штрафы, пени и неустойки, признанные должником или по которым получены решения суда (арбитражного суда) или другого органа, имеющего в соответствии с законодательством Российской Федерации право на принятие решения об их взыскании, и отнесенные на финансовые результаты организации.

Кредиторская задолженность - задолженность по расчетам с поставщиками и подрядчиками за поступившие материальные ценности, выполненные работы и оказанные услуги, в том числе задолженность, обеспеченная векселями выданными; задолженность по расчетам с дочерними и зависимыми обществами по всем видам операций, с рабочими и служащими по опла-

ФИНАНСЫ

те труда, представляющая собой начисленные, но не выплаченные суммы оплаты труда; задолженность по отчислениям на государственное социальное страхование, пенсионное обеспечение и медицинское страхование работников организации; задолженность по всем видам платежей в бюджет и внебюджетные фонды; задолженность организации по платежам по обязательному и добровольному страхованию имущества и работников организации и другим видам страхования, в которых организация является страхователем; авансы полученные, включающие сумму полученных авансов от сторонних организаций по предстоящим расчетам по заключенным договорам, а также штрафы, пени и неустойки, признанные организацией или по которым получены решения суда (арбитражного суда) или другого органа, имеющего в соответствии с законодательством Российской Федерации право на принятие решения об их взыскании и отнесенные на финансовые результаты организации, непогашенные суммы заемных средств, подлежащие погашению в соответствии с договорами.

Просроченная задолженность - задолженность, не погашенная в сроки, установленные договором.

Суммарная задолженность по обязательствам организаций включает кредиторскую задолженность, задолженность по кредитам банков и займам.

ИНВЕСТИЦИИ

Инвестиции в нефинансовые активы

Финансовые вложения

ИНВЕСТИЦИИ

ИНВЕСТИЦИИ В НЕФИНАНСОВЫЕ АКТИВЫ.....	437
23.1. Инвестиции в нефинансовые активы.....	437
23.2. Инвестиции в основной капитал.....	437
23.3. Инвестиции в основной капитал по видам основных фондов.....	437
23.4. Структура инвестиций в основной капитал по видам основных фондов (диаграмма).....	438
23.5. Инвестиции в основной капитал по формам собственности.....	438
23.6. Инвестиции в основной капитал по источникам финансирования	439
23.7. Инвестиции в основной капитал по видам экономической деятельности	441
23.8. Индексы физического объема инвестиций в основной капитал по видам экономической деятельности	445
ФИНАНСОВЫЕ ВЛОЖЕНИЯ.....	447
23.9. Финансовые вложения организаций по видам экономической деятельности	447
Методологические пояснения.....	454

ИНВЕСТИЦИИ В НЕФИНАНСОВЫЕ АКТИВЫ

23.1. ИНВЕСТИЦИИ В НЕФИНАНСОВЫЕ АКТИВЫ¹⁾

	Млн. руб.			В процентах к итогу		
	2013	2014	2015	2013	2014	2015
Инвестиции в нефинансовые активы - всего	83613,1	75987,3	92644,1	100	100	100
в том числе:						
инвестиции в основной капитал ²⁾	82790,2	74745,8	91646,6	99,0	98,4	98,9
инвестиции в произведенные нефинансовые активы	822,8	1241,5	997,5	1,0	1,6	1,1

¹⁾ Без субъектов малого предпринимательства и объема инвестиций, не наблюдаемых прямыми статистическими методами.

²⁾ В инвестиции в основной капитал включены инвестиции в объекты интеллектуальной собственности: произведения науки, литературы и искусства; программное обеспечение и базы данных для ЭВМ, изобретения, полезные модели, промышленные образцы, селекционные достижения, произведенные нематериальные поисковые затраты, затраты на научно-исследовательские, опытно-конструкторские и технологические работы и т.д.

23.2. ИНВЕСТИЦИИ В ОСНОВНОЙ КАПИТАЛ

Годы	Млн. руб. (в фактически действовавших ценах)	В процентах к предыдущему году (в сопоставимых ценах)	Годы	Млн. руб. (в фактически действовавших ценах)	В процентах к предыдущему году (в сопоставимых ценах)
1970	389,7	99,3	2011	125993,5	118,4
1980	817,8	103,2	2012	136819,6	101,4
1990	2673,2	110,0	2013	129405,2	89,7
2000	9241,8	98,7	2014	120658,4	90,7
2005	35021,9	134,0	2015	146385,6	113,7
2010	96313,0	122,3			

23.3. ИНВЕСТИЦИИ В ОСНОВНОЙ КАПИТАЛ ПО ВИДАМ ОСНОВНЫХ ФОНДОВ

(миллионов рублей)

	2000	2005	2010	2011	2012	2013	2014	2015
Инвестиции в основной капитал - всего	9241,8	35021,9	96313,0	125993,5	136819,6	129405,2	120658,4	146385,6
в том числе:								
в жилища	1756,0	3305,4	23468,1	29073,3	30554,2	31168,8	28122,2	29309,5
в здания (кроме жилых) и сооружения	3798,4	14254,5	37597,9	46653,4	56780,9	43750,3	38179,8	49055,1
в машины, оборудование, транспортные средства	3447,2	16768,4	32672,7	47391,6	46377,4	51407,7	50896,9	64680,0
прочие	240,2	693,6	2574,3	2875,3	3107,1	3078,3	3459,5	3341,1

ИНВЕСТИЦИИ

23.4. СТРУКТУРА ИНВЕСТИЦИЙ В ОСНОВНОЙ КАПИТАЛ ПО ВИДАМ ОСНОВНЫХ ФОНДОВ

(в процентах к итогу)

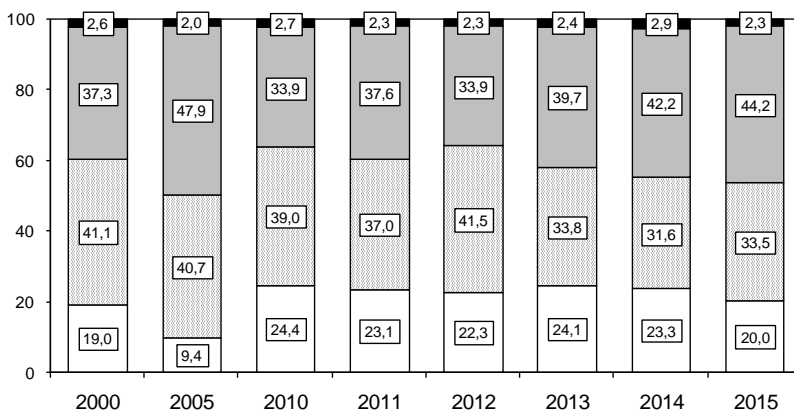

- Прочие инвестиции
- ▨ Инвестиции в машины, оборудование, транспортные средства
- Инвестиции в здания (кроме жилых) и сооружения
- ▤ Инвестиции в жилища

23.5. ИНВЕСТИЦИИ В ОСНОВНОЙ КАПИТАЛ ПО ФОРМАМ СОБСТВЕННОСТИ

	2000	2005	2010	2011	2012	2013	2014	2015
Миллионов рублей								
Инвестиции в основной капитал - всего	9241,8	35021,9	96313,0	125993,5	136819,6	129405,2	120658,4	146385,6
в том числе по формам собственности:								
российская	9152,3	29062,5	93110,7	121343,7	131815,9	124458,9	116742,5	144022,1
в том числе:								
государственная	1423,4	4052,0	10873,9	20497,7	18975,4	12691,2	8954,0	9273,1
муниципальная	758,7	2743,9	3721,5	4857,9	4735,6	4116,3	4201,0	4642,4
частная	6520,5	20785,9	75665,0	89278,9	100670,6	97575,3	96497,7	123171,8
потребительской кооперации	9,6	64,9	79,6	47,3	43,8	26,5	22,3	44,3
общественных и религиозных организаций (объединений)	1,4	37,0	29,5	110,0	129,5	78,3	35,4	12,2
смешанная российская (без иностранного участия)	438,7	1378,8	2741,2	6551,9	7260,9	9971,2	7032,1	6878,3
иностранная	-	696,3	1815,4	3763,7	3412,8	2559,8	1525,1	1022,2
совместная российская и иностранная	89,5	5263,1	1386,8	886,2	1591,0	2386,5	2390,9	1341,3

ИНВЕСТИЦИИ

Продолжение табл. 23.5

	2000	2005	2010	2011	2012	2013	2014	2015
В процентах к итогу								
Инвестиции в основной капитал - всего	100	100	100	100	100	100	100	100
в том числе по формам собственности:								
российская	99,0	83,0	96,7	96,3	96,3	96,2	96,8	98,4
в том числе:								
государственная	15,4	11,6	11,3	16,3	13,9	9,8	7,4	6,3
муниципальная	8,2	7,8	3,9	3,9	3,5	3,2	3,5	3,2
частная	70,5	59,3	78,6	70,9	73,6	75,4	80,0	84,1
потребительской кооперации	0,1	0,2	0,1	0,0	0,0	0,0	0,0	0,0
общественных и религиозных организаций (объединений)	0,0	0,1	0,0	0,1	0,1	0,1	0,0	0,0
смешанная российская (без иностранного участия)	4,8	3,9	2,8	5,2	5,3	7,7	5,8	4,7
иностранная	-	2,0	1,9	3,0	2,5	2,0	1,3	0,7
совместная российская и иностранная	1,0	15,0	1,4	0,7	1,2	1,8	2,0	0,9

23.6. ИНВЕСТИЦИИ В ОСНОВНОЙ КАПИТАЛ ПО ИСТОЧНИКАМ ФИНАНСИРОВАНИЯ¹⁾

	2000	2005	2010	2011	2012	2013	2014	2015
Миллионов рублей								
Инвестиции в основной капитал - всего	8100,5	28322,1	65104,1	79420,9	82247,4	82790,2	74745,8	91646,6
в том числе по источникам финансирования:								
собственные средства	3681,8	12523,8	24629,5	27360,8	35437,8	34669,5	36384,8	48954,4
привлеченные средства	4418,7	15798,3	40474,6	52060,1	46809,6	48120,8	38361,0	42692,3
из них:								
кредиты банков	2524,6	6753,4	19510,4	20834,5	19834,4	18963,2	13464,9	20712,4
заемные средства других организаций	331,1	1223,0	1550,8	2254,5	2581,8	2996,5	3699,8	2707,5
инвестиции из-за рубежа	-	-	-	-	-	667,3	130,8	70,7
бюджетные средства (средства консолидированного бюджета)	1154,6	4630,5	12498,3	21581,7	14691,4	11838,0	10140,8	11152,9
из них:								
федерального бюджета	251,1	510,1	2935,2	4120,1	3087,3	3433,8	3149,3	3080,2

ИНВЕСТИЦИИ

Продолжение табл. 23.6

	2000	2005	2010	2011	2012	2013	2014	2015
бюджетов субъектов Российской Федерации	895,0	3668,3	7712,5	15340,1	9695,7	6545,0	4990,0	5885,2
средства внебюджетных фондов	348,7	418,3	986,3	524,8	5409,4	3104,1	984,6	927,1
средства организаций и населения, привлеченные для долевого строительства ^{2);3)}	-	1235,8	3004,8	3095,7	-	5702,7	6364,4	3412,1
прочие	59,7	1537,3	2923,8	3769,0	4292,6	4849,0	3575,7	3709,5
В процентах к итогу								
Инвестиции в основной капитал - всего	100	100	100	100	100	100	100	100
в том числе по источникам финансирования:								
собственные средства	45,5	44,2	37,8	34,5	43,1	41,9	48,7	53,4
привлеченные средства	54,5	55,8	62,2	65,5	56,9	58,1	51,3	46,6
из них:								
кредиты банков	31,2	23,8	30,0	26,2	24,1	22,9	18,0	22,6
заемные средства других организаций	4,1	4,3	2,4	2,8	3,1	3,6	4,9	3,0
инвестиции из-за рубежа	-	-	-	-	-	0,8	0,2	0,1
бюджетные средства (средства консолидированного бюджета)	14,3	16,3	19,2	27,2	17,9	14,3	13,6	12,2
из них:								
федерального бюджета	3,1	1,8	4,5	5,2	3,8	4,1	4,2	3,4
бюджетов субъектов Российской Федерации	11,0	13,0	11,8	19,3	11,8	7,9	6,7	6,4
средства внебюджетных фондов	4,3	1,5	1,5	0,7	6,6	3,7	1,3	1,0
средства организаций и населения, привлеченные для долевого строительства ^{2);3)}	-	4,4	4,6	3,9	-	6,9	8,5	3,7
прочие	0,6	5,4	4,5	4,7	5,2	5,9	4,8	4,0

¹⁾ Без субъектов малого предпринимательства и объема инвестиций, не наблюдаемых прямыми статистическими методами.

²⁾ В 2005, 2010, 2011 гг. средства организаций и населения, привлеченные для долевого строительства, входили в состав прочих привлеченных средств.

³⁾ В 2012 г. средства организаций и населения, привлеченные для долевого строительства, не входили в состав инвестиций в основной капитал (без субъектов малого предпринимательства и параметров неформальной деятельности).

ИНВЕСТИЦИИ

23.7. ИНВЕСТИЦИИ В ОСНОВНОЙ КАПИТАЛ ПО ВИДАМ ЭКОНОМИЧЕСКОЙ ДЕЯТЕЛЬНОСТИ¹⁾

(в фактически действовавших ценах)

	2005	2010	2011	2012	2013	2014	2015
Миллионов рублей							
Инвестиции в основной капитал - всего	28322,1	65104,1	79420,9	82247,4	82790,2	74745,8	91646,6
в том числе по видам экономической деятельности:							
сельское хозяйство, охота и лесное хозяйство	6075,0	17299,9	21412,1	15735,1	12867,0	11882,7	13111,8
рыболовство, рыбоводство	1,4	-	-	-	-	-	-
добыча полезных ископаемых	3585,3	5002,7	6403,4	6273,6	6171,6	12634,7	28048,0
обрабатывающие производства	6584,4	13526,0	10003,5	17969,6	20275,8	17200,2	16821,3
в том числе:							
производство пищевых продуктов, включая напитки, и табака	2820,8	6830,6	5153,2	11108,2	12684,9	7890,4	10129,7
текстильное и швейное производство	2,0	6,8	39,7	5,1	21,4	... ²⁾	17,6
производство кожи, изделий из кожи и производство обуви	3,3	0,1	-	-	-	-	-
обработка древесины и производство изделий из дерева	1,8	2,9	15,7	5,9	3,0	... ²⁾	-
целлюлозно-бумажное производство; издательская и полиграфическая деятельность	19,3	46,3	87,6	157,8	59,3	177,5	301,8
производство кокса и нефтепродуктов	-	4,5	0,1	... ²⁾	... ²⁾	... ²⁾	... ²⁾
химическое производство	48,6	98,8	252,4	536,9	1691,2	419,1	449,7
производство резиновых и пластмассовых изделий	1,7	101,9	41,7	87,3	57,1	58,3	12,0
производство прочих неметаллических минеральных продуктов	596,6	581,9	1362,5	1586,1	1645,0	2961,9	2457,3
металлургическое производство и производство готовых металлических изделий	2897,3	5539,7	2553,4	3727,9	3712,2	3485,7	3061,2
из них металлургическое производство	2001,0	4967,9	1218,7	2535,9	1894,0	2560,8	2469,8
производство машин и оборудования	98,9	135,5	145,2	187,7	128,0	2036,3	171,5
производство электрооборудования, электронного и оптического оборудования	30,8	132,9	159,1	492,4	215,5	70,6	32,3

ИНВЕСТИЦИИ

Продолжение табл. 23.7

	2005	2010	2011	2012	2013	2014	2015
производство транспортных средств и оборудования	-	28,8	155,1	51,0	21,7	15,1	6,5
прочие производства	63,3	9,8	17,7	6,7	7,9	59,6	167,7
производство прочих материалов и веществ, не включенных в другие группировки	-	5,2	20,1	... ²⁾	... ²⁾	... ²⁾	... ²⁾
производство и распределение электроэнергии, газа и воды	2603,5	6485,2	7903,8	9047,5	8685,0	5674,1	8828,4
строительство	307,8	781,4	1144,4	1580,0	1825,6	684,0	446,4
оптовая и розничная торговля; ремонт автотранспортных средств, мотоциклов, бытовых изделий и предметов личного пользования	372,6	1093,7	1738,4	3614,8	1824,9	1507,5	1905,3
в том числе:							
торговля автотранспортными средствами и мотоциклами, их техническое обслуживание и ремонт	14,4	168,1	106,4	524,9	375,2	531,1	251,5
оптовая торговля, включая торговлю через агентов, кроме торговли автотранспортными средствами и мотоциклами	212,9	438,0	343,3	312,2	572,4	454,0	375,6
розничная торговля, кроме торговли автотранспортными средствами и мотоциклами; ремонт бытовых изделий и предметов личного пользования	145,3	487,6	1288,8	2777,7	877,2	522,4	1278,1
гостиницы и рестораны	123,2	90,6	22,9	34,0	231,2	103,1	270,9
транспорт и связь	2094,8	6988,8	14224,5	14586,5	11310,6	7693,2	8414,1
из них связь	872,9	968,1	1460,7	1754,4	1267,1	2027,1	1740,3
финансовая деятельность	214,3	526,3	720,6	661,3	1016,7	823,6	429,6
операции с недвижимым имуществом, аренда и предоставление услуг	1537,5	4874,3	6279,1	3308,9	9211,2	9014,3	6100,2
из них научные исследования и разработки	2,7	2,7	42,5	41,5	39,2	6,0	4,0
государственное управление и обеспечение военной безопасности; социальное страхование	1068,7	2146,5	2626,4	2326,2	2130,0	1942,4	1331,9
образование	979,1	1681,3	2010,9	2352,8	2242,2	2413,8	2295,1
здравоохранение и предоставление социальных услуг	1205,4	1272,7	2234,5	2171,5	1490,8	1330,3	1763,9
предоставление прочих коммунальных, социальных и персональных услуг	1569,1	3334,6	2696,3	2585,4	3507,7	1842,0	1879,6

ИНВЕСТИЦИИ

Продолжение табл. 23.7

	2005	2010	2011	2012	2013	2014	2015
В процентах к итогу							
Инвестиции в основной капитал - всего	100	100	100	100	100	100	100
в том числе по видам экономической деятельности:							
сельское хозяйство, охота и лесное хозяйство	21,4	26,6	27,0	19,1	15,5	15,9	14,3
рыболовство, рыбоводство	0,0	-	-	-	-	-	-
добыча полезных ископаемых	12,7	7,7	8,1	7,6	7,5	16,9	30,6
обрабатывающие производства	23,2	20,8	12,6	21,8	24,5	23,0	18,4
в том числе:							
производство пищевых продуктов, включая напитки, и табака	10,0	10,5	6,5	13,5	15,3	10,6	11,1
текстильное и швейное производство	0,0	0,0	0,0	0,0	0,0	... ²⁾	0,0
производство кожи, изделий из кожи и производство обуви	0,0	0,0	-	-	-	-	-
обработка древесины и производство изделий из дерева	0,0	0,0	0,0	0,0	0,0	... ²⁾	-
целлюлозно-бумажное производство; издательская и полиграфическая деятельность	0,1	0,1	0,1	0,2	0,1	0,2	0,3
производство кокса и нефтепродуктов	-	0,0	0,0	... ²⁾	... ²⁾	... ²⁾	... ²⁾
химическое производство	0,2	0,2	0,3	0,7	2,0	0,6	0,5
производство резиновых и пластмассовых изделий	0,0	0,2	0,1	0,1	0,1	0,1	0,0
производство прочих неметаллических минеральных продуктов	2,1	0,9	1,7	1,9	2,0	4,0	2,7
металлургическое производство и производство готовых металлических изделий	10,2	8,5	3,2	4,5	4,5	4,7	3,3
из них металлургическое производство	7,1	7,6	1,5	3,1	2,3	3,4	2,7
производство машин и оборудования	0,3	0,2	0,2	0,2	0,2	2,7	0,2
производство электрооборудования, электронного и оптического оборудования	0,1	0,2	0,2	0,6	0,3	0,1	0,0
производство транспортных средств и оборудования	-	0,0	0,2	0,1	0,0	0,0	0,0
прочие производства	0,2	0,0	0,0	0,0	0,0	0,1	0,2

ИНВЕСТИЦИИ

Продолжение табл. 23.7

	2005	2010	2011	2012	2013	2014	2015
производство прочих материалов и веществ, не включенных в другие группировки	-	0,0	0,0	... ²⁾	... ²⁾	... ²⁾	... ²⁾
производство и распределение электроэнергии, газа и воды	9,2	10,0	10,0	11,0	10,5	7,6	9,6
строительство	1,1	1,2	1,4	1,9	2,2	0,9	0,5
оптовая и розничная торговля; ремонт автотранспортных средств, мотоциклов, бытовых изделий и предметов личного пользования	1,3	1,7	2,2	4,4	2,2	2,0	2,1
в том числе:							
торговля автотранспортными средствами и мотоциклами, их техническое обслуживание и ремонт	0,0	0,3	0,1	0,6	0,5	0,7	0,3
оптовая торговля, включая торговлю через агентов, кроме торговли автотранспортными средствами и мотоциклами	0,7	0,7	0,4	0,4	0,7	0,6	0,4
розничная торговля, кроме торговли автотранспортными средствами и мотоциклами; ремонт бытовых изделий и предметов личного пользования	0,5	0,7	1,6	3,4	1,1	0,7	1,4
гостиницы и рестораны	0,4	0,1	0,0	0,0	0,3	0,1	0,3
транспорт и связь	7,4	10,7	17,9	17,7	13,7	10,3	9,2
из них связь	3,1	1,5	1,8	2,1	1,5	2,7	1,9
финансовая деятельность	0,8	0,8	0,9	0,8	1,2	1,1	0,5
операции с недвижимым имуществом, аренда и предоставление услуг	5,4	7,5	7,9	4,0	11,1	12,1	6,7
из них научные исследования и разработки	0,0	0,0	0,1	0,1	0,0	0,0	0,0
государственное управление и обеспечение военной безопасности; социальное страхование	3,8	3,3	3,3	2,8	2,6	2,6	1,5
образование	3,5	2,6	2,5	2,9	2,7	3,2	2,5
здравоохранение и предоставление социальных услуг	4,3	2,0	2,8	2,6	1,8	1,8	1,9
предоставление прочих коммунальных, социальных и персональных услуг	5,5	5,1	3,4	3,1	4,2	2,5	2,1

¹⁾ Без субъектов малого предпринимательства и объема инвестиций, не наблюдаемых прямыми статистическими методами.

²⁾ Данные не публикуются в целях обеспечения конфиденциальности первичных статистических данных, полученных от организаций, в соответствии с Федеральным законом от 29.11.07 №282-ФЗ "Об официальном статистическом учете и системе государственной статистики в Российской Федерации".

ИНВЕСТИЦИИ

23.8. ИНДЕКСЫ ФИЗИЧЕСКОГО ОБЪЕМА ИНВЕСТИЦИЙ В ОСНОВНОЙ КАПИТАЛ ПО ВИДАМ ЭКОНОМИЧЕСКОЙ ДЕЯТЕЛЬНОСТИ¹⁾

(в сопоставимых ценах; в процентах к предыдущему году)

	2005	2010	2011	2012	2013	2014	2015
Инвестиции в основной капитал-всего	146,6	117,8	109,7	96,7	95,5	87,7	113,8
Сельское хозяйство, охота и лесное хозяйство	152,4	87,1	112,2	69,1	79,3	89,7	101,5
Рыболовство, рыбоводство	32,7	-	-	-	-	-	-
Добыча полезных ископаемых	в 2,3 р.	в 2,3 р.	114,8	90,5	93,3	в 2 р.	в 2,1 р.
Обрабатывающие производства	164,6	148,9	68,5	169,3	106,4	82,6	86,0
из них:							
производство пищевых продуктов, включая напитки, и табака	в 2,1 р.	122,6	70,3	в 2 р.	107,7	61,2	113,1
текстильное и швейное производство	70,6	73,5	в 5,7 р.	12,5	в 3,9 р.	32,0	в 2,1 р.
обработка древесины и производство изделий из дерева	44,3	1,6	в 5 р.	35,9	47,4	51,6	-
целлюлозно-бумажное производство; издательская и полиграфическая деятельность	в 2,1 р.	115,1	178,1	169,7	36,1	в 2,9 р.	143,9
производство кокса и нефтепродуктов	-	19,3	1,5	в 2,6 р.	в 2,5 р.	в 15,9 р.	69,3
химическое производство	47,0	130,9	в 2,4 р.	в 2 р.	в 3 р.	23,4	98,1
производство резиновых и пластмассовых изделий	55,1	в 2,6 р.	38,8	в 2 р.	59,4	97,7	17,7
производство прочих неметаллических минеральных продуктов	181,7	60,4	в 2,2 р.	109,4	99,4	179,4	71,2
металлургическое производство и производство готовых металлических изделий	136,9	в 3,1 р.	41,9	136,9	95,4	92,2	77,2
из них металлургическое производство	108,2	в 3,7 р.	22,1	195,0	72,1	133,5	83,5
производство машин и оборудования	98,9	69,4	99,0	121,2	64,2	в 16,1 р.	7,0
производство электрооборудования, электронного и оптического оборудования	38,8	в 2,8 р.	112,1	в 2,9 р.	41,2	31,6	38,3
производство транспортных средств и оборудования	-	22,6	в 5 р.	30,8	40,2	67,9	39,0
прочие производства	в 4,5 р.	73,5	161,0	35,4	112,2	в 7,6 р.	в 2,3 р.

ИНВЕСТИЦИИ

Продолжение табл. 23.8

	2005	2010	2011	2012	2013	2014	2015
производство прочих материалов и веществ, не включенных в другие группировки	-	-	в 3,6 р.	77,9	163,4	29,0	65,4
Производство и распределение электроэнергии, газа и воды	170,2	154,1	106,9	105,8	91,3	63,8	145,2
Строительство	155,2	178,7	129,7	127,9	109,9	37,3	62,9
Оптовая и розничная торговля; ремонт автотранспортных средств, мотоциклов, бытовых изделий и предметов личного пользования	113,5	87,7	143,0	194,7	47,4	80,3	121,9
из них:							
торговля автотранспортными средствами и мотоциклами, их техническое обслуживание и ремонт	в 3,2 р.	в 2,2 р.	59,1	в 4,7 р.	66,7	139,2	43,4
оптовая торговля, включая торговлю через агентов, кроме торговли автотранспортными средствами и мотоциклами	152,7	142,1	73,5	86,1	175,6	76,5	76,7
розничная торговля, кроме торговли автотранспортными средствами и мотоциклами; ремонт бытовых изделий и предметов личного пользования	77,0	56,5	в 2,4 р.	199,8	29,3	57,9	в 2,4 р.
Гостиницы и рестораны	в 3,3 р.	155,2	24,2	142,0	в 6,4 р.	43,7	в 2,3 р.
Транспорт и связь	99,6	в 3,4 р.	180,2	96,2	74,4	66,8	100,8
из них связь	126,2	114,5	146,5	115,7	68,0	156,4	79,1
Финансовая деятельность	в 4,5 р.	в 2,1 р.	122,9	84,6	147,6	78,8	47,5
Операции с недвижимым имуществом, аренда и предоставление услуг	95,1	92,0	118,3	48,2	в 2,6 р.	95,2	67,3
Государственное управление и обеспечение военной безопасности; социальное страхование	в 2,2 р.	46,4	109,6	82,8	87,1	88,7	67,1
Образование	173,9	119,1	108,1	109,3	90,6	103,9	85,8
Здравоохранение и предоставление социальных услуг	95,5	66,7	167,0	92,7	65,8	86,8	116,2
Предоставление прочих коммунальных, социальных и персональных услуг	129,3	127,7	75,2	87,9	129,8	51,7	95,2

¹⁾ Без субъектов малого предпринимательства и объема инвестиций, не наблюдаемых прямыми статистическими методами.

ФИНАНСОВЫЕ ВЛОЖЕНИЯ**23.9. ФИНАНСОВЫЕ ВЛОЖЕНИЯ ОРГАНИЗАЦИЙ ПО ВИДАМ ЭКОНОМИЧЕСКОЙ ДЕЯТЕЛЬНОСТИ¹⁾**

(миллионов рублей)

	Всего	в том числе	
		долго- срочные	кратко- срочные
2005 г.			
Финансовые вложения - всего	79415,1	7144,6	72270,5
в том числе по видам экономической деятельности:			
сельское хозяйство, охота и лесное хозяйство	1640,1	235,4	1404,7
добыча полезных ископаемых	34984,2	2571,0	32413,2
обрабатывающие производства	37545,9	3710,6	33835,3
в том числе:			
производство пищевых продуктов, включая напитки, и табака	8130,7	2926,1	5204,6
производство прочих неметаллических минеральных продуктов	35,3	20,7	14,6
металлургическое производство и производство готовых металлических изделий	29212,8	627,5	28585,3
производство машин и оборудования	22,1	0,2	21,9
производство электрооборудования, электронного и оптического оборудования	143,0	136,1	7,0
прочие производства	1,9	-	1,9
производство и распределение электроэнергии, газа и воды	487,3	452,2	35,1
строительство	77,9	48,1	29,8
оптовая и розничная торговля; ремонт автотранспортных средств, мотоциклов, бытовых изделий и предметов личного пользования	4383,9	99,1	4284,8
в том числе:			
оптовая торговля, включая торговлю через агентов, кроме торговли автотранспортными средствами и мотоциклами	4382,4	99,1	4283,3
розничная торговля, кроме торговли автотранспортными средствами и мотоциклами; ремонт бытовых изделий и предметов личного пользования	1,5	-	1,5
транспорт и связь	49,7	5,4	44,3
из них связь	3,0	1,0	2,0
операции с недвижимым имуществом, аренда и предоставление услуг	180,9	22,8	158,1
образование	65,2	-	65,2
2010 г.			
Финансовые вложения - всего	161151,4	48335,5	112815,9
в том числе по видам экономической деятельности:			
сельское хозяйство, охота и лесное хозяйство	36018,5	5178,1	30840,4

ИНВЕСТИЦИИ

Продолжение табл. 23.9

	Всего	в том числе	
		долго- срочные	кратко- срочные
добыча полезных ископаемых	24404,6	4913,8	19490,8
обрабатывающие производства	60933,5	32773,2	28160,3
в том числе:			
производство пищевых продуктов, включая напитки, и табака	21043,0	7029,6	14013,4
целлюлозно-бумажное производство; издательская и полиграфическая деятельность	79,8	57,2	22,6
производство кокса и нефтепродуктов	332,1	327,4	4,7
химическое производство	454,3	-	454,3
производство резиновых и пластмассовых изделий	18,7	-	18,7
производство прочих неметаллических минеральных продуктов	7859,6	130,4	7729,2
металлургическое производство и производство готовых металлических изделий	30252,0	25172,2	5079,8
из них металлургическое производство	27579,4	22821,4	4758,0
производство машин и оборудования	180,5	0,0	180,5
производство электрооборудования, электронного и оптического оборудования	713,3	56,4	656,9
прочие производства	0,2	-	0,2
производство и распределение электроэнергии, газа и воды	4066,1	37,1	4029,0
строительство	4094,1	29,0	4065,1
оптовая и розничная торговля; ремонт автотранспортных средств, мотоциклов, бытовых изделий и предметов личного пользования	11995,5	3462,6	8532,9
в том числе:			
торговля автотранспортными средствами и мотоциклами, их техническое обслуживание и ремонт	71,2	0,0	71,2
оптовая торговля, включая торговлю через агентов, кроме торговли автотранспортными средствами и мотоциклами	11834,2	3462,6	8371,6
розничная торговля, кроме торговли автотранспортными средствами и мотоциклами; ремонт бытовых изделий и предметов личного пользования	90,1	-	90,1
гостиницы и рестораны	47,9	47,9	-
транспорт и связь	7091,1	327,6	6763,5
из них связь	6827,1	327,6	6499,5
финансовая деятельность	4034,3	-	4034,3
операции с недвижимым имуществом, аренда и предоставление услуг	7990,4	1566,2	6424,2
из них научные исследования и разработки	0,1	-	0,1
образование	475,4	-	475,4
2011 г.			
Финансовые вложения - всего	378823,4	123615,0	255208,4
в том числе по видам экономической деятельности:			
сельское хозяйство, охота и лесное хозяйство	44719,8	6004,0	38715,8
добыча полезных ископаемых	214520,2	70517,5	144002,7

ИНВЕСТИЦИИ

Продолжение табл. 23.9

	Всего	в том числе	
		долго-срочные	кратко-срочные
обрабатывающие производства	64452,3	42879,3	21573,0
в том числе:			
производство пищевых продуктов, включая напитки, и табака	22949,6	5559,2	17390,4
целлюлозно-бумажное производство; издательская и полиграфическая деятельность	28,7	0,4	28,3
производство кокса и нефтепродуктов	2,4	-	2,4
химическое производство	506,4	-	506,4
производство резиновых и пластмассовых изделий	110,7	-	110,7
производство прочих неметаллических минеральных продуктов	2979,2	133,2	2846,0
металлургическое производство и производство готовых металлических изделий	37801,6	37183,1	618,5
из них металлургическое производство	33708,9	33645,1	63,8
производство машин и оборудования	68,6	3,4	65,2
производство электрооборудования, электронного и оптического оборудования	5,1	-	5,1
производство и распределение электроэнергии, газа и воды	5853,4	6,0	5847,4
строительство	19127,2	805,5	18321,7
оптовая и розничная торговля; ремонт автотранспортных средств, мотоциклов, бытовых изделий и предметов личного пользования	16167,9	1133,3	15034,6
в том числе:			
торговля автотранспортными средствами и мотоциклами, их техническое обслуживание и ремонт	254,0	-	254,0
оптовая торговля, включая торговлю через агентов, кроме торговли автотранспортными средствами и мотоциклами	15706,6	1133,3	14573,3
розничная торговля, кроме торговли автотранспортными средствами и мотоциклами; ремонт бытовых изделий и предметов личного пользования	207,3	-	207,3
транспорт и связь	3668,2	603,2	3065,0
из них связь	2902,7	384,1	2518,6
финансовая деятельность	2032,6	19,6	2013,0
операции с недвижимым имуществом, аренда и предоставление услуг	7826,2	1646,5	6179,7
из них научные исследования и разработки	0,2	-	0,2
образование	455,5	-	455,5
предоставление прочих коммунальных, социальных и персональных услуг	0,1	0,1	-
2012 г.			
Финансовые вложения - всего	293515,2	93094,5	200420,7
в том числе по видам экономической деятельности:			
сельское хозяйство, охота и лесное хозяйство	51011,5	4874,7	46136,8
добыча полезных ископаемых	94524,9	47932,2	46592,7

ИНВЕСТИЦИИ

Продолжение табл. 23.9

	Всего	в том числе	
		долго- срочные	кратко- срочные
обрабатывающие производства	83185,7	38843,9	44341,8
в том числе:			
производство пищевых продуктов, включая напитки, и табака	26842,1	9669,4	17172,7
обработка древесины и производство изделий из дерева	3,8	3,8	-
целлюлозно-бумажное производство; издательская и полиграфическая деятельность	28,6	14,4	14,2
химическое производство	938,0	0,9	937,1
производство резиновых и пластмассовых изделий	0,2	-	0,2
производство прочих неметаллических минеральных продуктов	4185,5	10,3	4175,2
металлургическое производство и производство готовых металлических изделий	50523,2	29110,5	21412,7
из них металлургическое производство	45426,0	28364,0	17062,0
производство машин и оборудования	230,1	1,7	228,4
производство электрооборудования, электронного и оптического оборудования	434,2	32,9	401,3
производство и распределение электроэнергии, газа и воды	4,5	-	4,5
строительство	16799,1	116,4	16682,7
оптовая и розничная торговля; ремонт автотранспортных средств, мотоциклов, бытовых изделий и предметов личного пользования	29511,5	446,3	29065,2
в том числе:			
торговля автотранспортными средствами и мотоциклами, их техническое обслуживание и ремонт	199,6	-	199,6
оптовая торговля, включая торговлю через агентов, кроме торговли автотранспортными средствами и мотоциклами	29311,8	446,2	28865,6
розничная торговля, кроме торговли автотранспортными средствами и мотоциклами; ремонт бытовых изделий и предметов личного пользования	0,1	0,1	-
транспорт и связь	4090,2	188,5	3901,7
из них связь	2604,7	-	2604,7
финансовая деятельность	5739,7	2,7	5737,0
операции с недвижимым имуществом, аренда и предоставление услуг	8115,2	689,8	7425,4
из них научные исследования и разработки	1,2	-	1,2
образование	529,5	-	529,5
предоставление прочих коммунальных, социальных и персональных услуг	3,4	-	3,4
2013 г.			
Финансовые вложения - всего	311529,0	132117,9	179411,1
в том числе по видам экономической деятельности:			
сельское хозяйство, охота и лесное хозяйство	49627,9	1432,3	48195,6
добыча полезных ископаемых	71668,7	64815,2	6853,5

ИНВЕСТИЦИИ

Продолжение табл. 23.9

	Всего	в том числе	
		долго- срочные	кратко- срочные
обрабатывающие производства	85204,2	60517,8	24686,4
в том числе:			
производство пищевых продуктов, включая напитки, и табака	23976,9	6542,3	17434,6
обработка древесины и производство изделий из дерева	... ²⁾	... ²⁾	... ²⁾
целлюлозно-бумажное производство; издательская и полиграфическая деятельность	63,8	32,4	31,4
химическое производство	284,8	3,7	281,1
производство прочих неметаллических минеральных продуктов	5284,7	352,5	4932,2
металлургическое производство и производство готовых металлических изделий	54936,4	53498,5	1437,9
из них металлургическое производство	50884,7	50876,0	8,7
производство машин и оборудования	285,2	0,2	285,0
производство электрооборудования, электронного и оптического оборудования	342,7	58,9	283,8
производство и распределение электроэнергии, газа и воды	50138,7	-	50138,7
строительство	9151,7	730,4	8421,3
оптовая и розничная торговля; ремонт автотранспортных средств, мотоциклов, бытовых изделий и предметов личного пользования	12248,7	1157,3	11091,4
в том числе:			
торговля автотранспортными средствами и мотоциклами, их техническое обслуживание и ремонт	505,3	1,3	504,0
оптовая торговля, включая торговлю через агентов, кроме торговли автотранспортными средствами и мотоциклами	11154,0	781,2	10372,8
розничная торговля, кроме торговли автотранспортными средствами и мотоциклами; ремонт бытовых изделий и предметов личного пользования	589,4	374,8	214,6
транспорт и связь	7482,2	3293,0	4189,2
из них связь	... ²⁾	... ²⁾	... ²⁾
финансовая деятельность	13395,5	0,1	13395,4
операции с недвижимым имуществом, аренда и предоставление услуг	11782,9	148,2	11634,7
из них научные исследования и разработки	0,5	-	0,5
образование	827,3	23,6	803,7
предоставление прочих коммунальных, социальных и персональных услуг	1,2	-	1,2
2014 г.			
Финансовые вложения - всего	376465,7	162558,4	213907,3
в том числе по видам экономической деятельности:			
сельское хозяйство, охота и лесное хозяйство	69158,7	6790,2	62368,5

ИНВЕСТИЦИИ

Продолжение табл. 23.9

	Всего	в том числе	
		долго- срочные	кратко- срочные
добыча полезных ископаемых	138609,0	97500,4	41108,6
обрабатывающие производства	103031,0	52444,9	50586,1
в том числе:			
производство пищевых продуктов, включая напитки, и табака	66899,9	30656,5	36243,4
целлюлозно-бумажное производство; издательская и поли- графическая деятельность	0,4	-	0,4
химическое производство	90,4	-	90,4
производство резиновых и пластмассовых изделий	... ²⁾	... ²⁾	... ²⁾
производство прочих неметаллических минеральных продуктов	3042,6	396,1	2646,5
металлургическое производство и производство готовых металлических изделий	32692,2	21366,8	11325,4
из них металлургическое производство	26888,4	21351,0	5537,4
производство машин и оборудования	250,0	-	250,0
производство электрооборудования, электронного и оптического оборудования	45,5	25,5	20,0
производство и распределение электроэнергии, газа и воды	18052,7	-	18052,7
строительство	2369,9	1121,6	1248,3
оптовая и розничная торговля; ремонт автотранспортных средств, мотоциклов, бытовых изделий и предметов лично- го пользования	16983,9	3789,6	13194,3
в том числе:			
торговля автотранспортными средствами и мотоциклами, их техническое обслуживание и ремонт	516,1	53,4	462,7
оптовая торговля, включая торговлю через агентов, кроме торговли автотранспортными средствами и мотоциклами	15768,5	3725,3	12043,2
розничная торговля, кроме торговли автотранспортными средствами и мотоциклами; ремонт бытовых изделий и предметов личного пользования	699,3	10,9	688,4
транспорт и связь	652,3	563,6	88,7
из них связь	563,6	563,6	-
финансовая деятельность	23204,2	87,6	23116,6
операции с недвижимым имуществом, аренда и предостав- ление услуг	3365,9	259,6	3106,3
из них научные исследования и разработки	0,1	-	0,1
образование	1033,1	0,9	1032,2
предоставление прочих коммунальных, социальных и пер- сональных услуг	... ²⁾	... ²⁾	... ²⁾
2015 г.			
Финансовые вложения - всего	272856,5	56386,1	216470,4
в том числе по видам экономической деятельности:			
сельское хозяйство, охота и лесное хозяйство	84611,7	7230,1	77381,6

ИНВЕСТИЦИИ

Продолжение табл. 23.9

	Всего	в том числе	
		долго- срочные	кратко- срочные
добыча полезных ископаемых	23228,7	2858,5	20370,2
обрабатывающие производства	102540,0	40833,2	61706,8
в том числе:			
производство пищевых продуктов, включая напитки, и табака	51379,6	10830,8	40548,8
целлюлозно-бумажное производство; издательская и полиграфическая деятельность	84,0	83,6	0,4
химическое производство	555,1	-	555,1
производство прочих неметаллических минеральных продуктов	1425,1	7,9	1417,2
металлургическое производство и производство готовых металлических изделий	48108,1	29874,1	18234,0
из них металлургическое производство	39076,0	29766,3	9309,7
производство машин и оборудования	750,5	-	750,5
производство электрооборудования, электронного и оптического оборудования	237,6	36,8	200,8
производство и распределение электроэнергии, газа и воды	592,0	-	592,0
строительство	4213,9	7,3	4206,6
оптовая и розничная торговля; ремонт автотранспортных средств, мотоциклов, бытовых изделий и предметов личного пользования	20592,5	1270,1	19322,4
в том числе:			
торговля автотранспортными средствами и мотоциклами, их техническое обслуживание и ремонт	852,4	-	852,4
оптовая торговля, включая торговлю через агентов, кроме торговли автотранспортными средствами и мотоциклами	18917,4	1247,7	17669,7
розничная торговля, кроме торговли автотранспортными средствами и мотоциклами; ремонт бытовых изделий и предметов личного пользования	822,7	22,4	800,3
транспорт и связь	2526,7	-	2526,7
финансовая деятельность	26881,6	102,4	26779,2
операции с недвижимым имуществом, аренда и предоставление услуг	6740,5	4081,2	2659,3
из них научные исследования и разработки	55,9	-	55,9
образование	901,8	3,3	898,5
здравоохранение и предоставление социальных услуг	... ²⁾	... ²⁾	... ²⁾
предоставление прочих коммунальных, социальных и персональных услуг	... ²⁾	... ²⁾	... ²⁾

¹⁾ Без субъектов малого предпринимательства.

²⁾ Данные не публикуются в целях обеспечения конфиденциальности первичных статистических данных, полученных от организаций, в соответствии с Федеральным законом от 29.11.07 №282-ФЗ "Об официальном статистическом учете и системе государственной статистики в Российской Федерации".

Методологические пояснения

Инвестиции в нефинансовые активы включают в себя следующие элементы: инвестиции в основной капитал, инвестиции в нематериальные активы, инвестиции в другие нефинансовые активы.

Инвестиции в произведенные нефинансовые активы - затраты на приобретение юридическими лицами в собственность земельных участков, объектов природопользования, контрактов, договоров аренды, лицензий (включая права пользования природными объектами), деловой репутации ("гудвила") и деловых связей (маркетинговых активов).

Инвестиции в основной капитал - совокупность затрат, направленных на воспроизводство основных средств (новое строительство, расширение, а также реконструкцию и модернизацию объектов, которые приводят к увеличению их первоначальной стоимости, приобретение машин, оборудования, транспортных средств, формирование основного стада, насаждение и выращивание многолетних культур и т.д.). С 2005 г. инвестиции в основной капитал приведены без налога на добавленную стоимость. Индекс физического объема инвестиций в основной капитал рассчитан в сопоставимых ценах.

Инвестиции в жилища - расходы на строительство жилых зданий, т.е. зданий, предназначенных для невременного проживания людей: жилые дома, входящие в жилищный фонд (общего назначения, общежития, спальные корпуса школ-интернатов, учреждения для детей-сирот и детей, оставшихся без попечения родителей, приютов для престарелых и инвалидов), жилые здания (помещения), не входящие в жилищный фонд.

Инвестиции в здания (кроме жилых) и сооружения - расходы на строительство зданий и сооружений, которые складываются из выполненных строительных работ и приходящихся на них прочих капитальных затрат. При этом в затраты на строительство зданий включаются затраты на коммуникации внутри здания, необходимые для его эксплуатации.

Инвестиции в машины, оборудование, транспортные средства - затраты на приобретение машин, транспортных средств, оборудования, инструмента и инвентаря, а также затраты на монтаж оборудования на месте его постоянной эксплуатации, проверку и испытание качества монтажа.

Распределение инвестиций в основной капитал по видам экономической деятельности осуществляется в соответствии с классификатором ОКВЭД, исходя из назначения основных средств, т.е. той сферы деятельности, в которой они будут функционировать.

Финансовые вложения - вложения денежных средств, материальных и иных ценностей в ценные бумаги других юридических лиц, процентные облигации государственных и местных займов, в уставные (складочные) капиталы других юридических лиц, созданных на территории страны, капитал организаций за рубежом и т.п., а также займы, предоставленные другим юридическим лицам.

ЦЕНЫ И ТАРИФЫ

*Индексы потребительских
цен и средние
потребительские цены на
товары и услуги*

*Индексы цен и средние цены
на рынке жилья*

*Индексы цен и средние
цены производителей*

ЦЕНЫ И ТАРИФЫ

24.1. Индексы потребительских цен и цен производителей	457
ИНДЕКСЫ ПОТРЕБИТЕЛЬСКИХ ЦЕН И СРЕДНИЕ ПОТРЕБИТЕЛЬСКИЕ ЦЕНЫ НА ТОВАРЫ И УСЛУГИ.....	457
24.2. Индексы потребительских цен (тарифов) на товары и услуги	457
24.3. Индексы потребительских цен на отдельные группы продовольственных товаров	458
24.4. Индексы потребительских цен на отдельные группы непродовольственных товаров	458
24.5. Индексы потребительских цен (тарифов) на отдельные группы услуг	459
24.6. Средние потребительские цены на отдельные виды продовольственных товаров	459
24.7. Средние потребительские цены на отдельные виды непродовольственных товаров	461
24.8. Средние потребительские цены (тарифы) на отдельные виды услуг	463
ИНДЕКСЫ ЦЕН И СРЕДНИЕ ЦЕНЫ НА РЫНКЕ ЖИЛЬЯ.....	465
24.9. Индексы цен на первичном и вторичном рынках жилья (график).....	465
24.10. Средние цены на первичном и вторичном рынках жилья	465
ИНДЕКСЫ ЦЕН И СРЕДНИЕ ЦЕНЫ ПРОИЗВОДИТЕЛЕЙ	466
24.11. Индексы цен производителей по видам экономической деятельности	466
24.12. Индексы цен производителей на отдельные виды промышленных товаров	467
24.13. Индексы цен на приобретенные промышленными организациями основные виды топливно-энергетических ресурсов.....	469
24.14. Средние цены на приобретенные промышленными организациями основные виды топливно-энергетических ресурсов.....	469
24.15. Индексы цен на приобретенные промышленными организациями отдельные виды зерна для основного производства.....	469
24.16. Средние цены на приобретенные промышленными организациями отдельные виды зерна для основного производства.....	470
24.17. Индексы цен производителей сельскохозяйственной продукции	470
24.18. Средние цены производителей сельскохозяйственной продукции	470
24.19. Индексы цен строительной продукции	472
24.20. Индексы цен на продукцию (затраты, услуги) инвестиционного назначения по отдельным видам экономической деятельности	472
24.21. Индексы тарифов на грузовые перевозки, осуществляемые автомобильным транспортом	474
24.22. Индексы тарифов на услуги связи для юридических лиц.....	474
24.23. Средние тарифы на услуги связи для юридических лиц.....	474
 Методологические пояснения.....	 475

ЦЕНЫ И ТАРИФЫ

24.1. ИНДЕКСЫ ПОТРЕБИТЕЛЬСКИХ ЦЕН И ЦЕН ПРОИЗВОДИТЕЛЕЙ

(декабрь к декабрю предыдущего года; в процентах)

	2000	2005	2010	2011	2012	2013	2014	2015
Индекс потребительских цен	120,9	112,6	109,0	105,5	106,2	106,2	110,5	111,4
Индекс цен производителей промышленных товаров	124,0	99,5	128,1	107,3	101,9	99,2	111,7	109,9
Индекс цен производителей сельскохозяйственной продукции	123,6	104,6	116,5	98,6	105,9	90,4	128,7	101,5
Сводный индекс цен строительной продукции	120,6	113,1	110,5	110,2	106,1	103,9	108,4	107,4
Индекс тарифов на грузовые перевозки	136,4	116,9	104,9	114,8	109,3	106,0	105,1	104,0

ИНДЕКСЫ ПОТРЕБИТЕЛЬСКИХ ЦЕН И СРЕДНИЕ ПОТРЕБИТЕЛЬСКИЕ ЦЕНЫ НА ТОВАРЫ И УСЛУГИ

24.2. ИНДЕКСЫ ПОТРЕБИТЕЛЬСКИХ ЦЕН (ТАРИФОВ) НА ТОВАРЫ И УСЛУГИ

(декабрь к декабрю предыдущего года; в процентах)

Годы	Все товары и услуги	в том числе		
		продовольственные товары ¹⁾	непродовольственные товары	услуги
2000	120,9	118,8	116,7	139,3
2005	112,6	110,5	106,1	126,2
2010	109,0	111,7	103,3	111,9
2011	105,5	103,9	105,3	108,2
2012	106,2	107,3	104,4	107,7
2013	106,2	105,9	104,1	111,3
2014	110,5	115,6	106,9	109,7
2015	111,4	113,3	112,0	106,9

¹⁾ Включая алкогольные напитки.

24.3. ИНДЕКСЫ ПОТРЕБИТЕЛЬСКИХ ЦЕН НА ОТДЕЛЬНЫЕ ГРУППЫ ПРОДОВОЛЬСТВЕННЫХ ТОВАРОВ

(декабрь к декабрю предыдущего года; в процентах)

	2000	2005	2010	2011	2012	2013	2014	2015
Продовольственные товары	118,8	110,5	111,7	103,9	107,3	105,9	115,6	113,3
Мясо и птица	135,9	118,9	102,1	108,2	109,2	92,6	125,6	101,4
Колбасные изделия и продукты из мяса и птицы	135,8	109,7	103,6	106,3	104,4	102,8	115,6	113,4
Мясные консервы	112,8	124,5	100,7	115,6	105,3	103,0	116,8	128,1
Рыбпродукты	132,7	114,5	101,5	115,0	100,3	104,5	122,8	124,3
Сливочное масло	106,9	106,2	129,4	103,2	104,5	117,0	109,7	106,5
Подсолнечное масло	82,7	103,5	137,7	101,1	107,8	95,3	107,0	136,1
Молоко и молочная продукция	118,8	115,6	116,7	104,9	106,5	111,8	112,8	108,9
Сыр	116,4	113,4	121,7	103,2	100,5	114,2	114,8	111,6
Яйца	112,6	84,8	116,1	104,4	107,5	130,7	112,0	99,8
Сахар	170,4	102,9	121,1	67,5	106,1	103,1	146,4	112,2
Кондитерские изделия	110,5	105,9	109,0	109,6	105,7	105,9	108,1	122,9
Хлеб и хлебобулочные изделия	126,9	104,0	101,9	106,5	121,1	118,8	104,5	113,3
Крупа и бобовые	76,3	101,6	174,1	83,4	92,7	103,1	154,0	110,0
Макаронные изделия	98,6	98,9	102,6	95,2	118,5	108,3	102,7	115,1
Фруктовоовощная продукция	76,0	110,4	131,0	77,5	109,0	111,0	124,8	115,8
Алкогольные напитки	126,1	109,5	109,8	107,7	111,8	111,1	114,3	112,8

24.4. ИНДЕКСЫ ПОТРЕБИТЕЛЬСКИХ ЦЕН НА ОТДЕЛЬНЫЕ ГРУППЫ НЕПРОДОВОЛЬСТВЕННЫХ ТОВАРОВ

(декабрь к декабрю предыдущего года; в процентах)

	2000	2005	2010	2011	2012	2013	2014	2015
Непродовольственные товары	116,7	106,1	103,3	105,3	104,4	104,1	106,9	112,0
Хлопчатобумажные ткани	119,4	101,1	109,4	116,6	103,8	105,8	109,3	117,5
Шерстяные ткани	140,0	100,4	100,0	101,0	101,6	104,5	113,3	102,9
Шелковые ткани	124,8	99,1	101,8	103,8	104,5	109,1	111,5	118,7
Одежда и белье	122,3	109,3	105,0	104,8	105,3	105,3	107,6	111,4
Верхний трикотаж, прочие изделия верхнего трикотажа	114,1	107,9	104,4	105,7	106,3	106,2	107,1	112,2
Бельевой трикотаж	118,4	105,5	107,5	106,6	106,2	106,9	104,6	112,4
Чулочно-носочные изделия	117,1	105,8	103,8	105,4	104,9	107,3	106,9	118,0
Обувь кожаная, текстильная и комбинированная	123,2	104,8	105,5	104,8	104,0	104,7	106,9	115,0
Моющие и чистящие средства	101,4	108,0	105,9	108,1	108,9	105,8	109,8	123,0
Парфюмерно-косметические товары	114,4	105,9	104,2	103,0	106,7	102,1	109,2	123,8
Галантерея	112,1	105,8	104,4	104,5	103,9	107,6	108,8	117,6
Табачные изделия	99,6	102,1	120,7	123,0	124,7	135,0	127,9	128,4
Телерадиотовары	107,6	100,4	98,4	93,6	95,3	92,5	106,6	105,8
Электротовары и другие бытовые приборы	105,2	105,4	98,6	101,0	100,5	100,7	112,3	124,9
Строительные материалы	128,3	112,5	104,3	108,7	104,3	101,9	102,0	107,2
Мебель	115,2	114,4	102,6	95,5	102,1	103,7	103,1	106,9
Часы	134,2	108,5	105,0	108,5	103,0	108,9	110,5	120,7
Ювелирные изделия	115,5	103,7	119,3	118,3	103,8	108,0	102,3	131,6

24.5. ИНДЕКСЫ ПОТРЕБИТЕЛЬСКИХ ЦЕН (ТАРИФОВ) НА ОТДЕЛЬНЫЕ ГРУППЫ УСЛУГ

(декабрь к декабрю предыдущего года; в процентах)

	2000	2005	2010	2011	2012	2013	2014	2015
Услуги	139,3	126,2	111,9	108,2	107,7	111,3	109,7	106,9
Бытовые услуги	116,5	112,8	103,9	104,5	102,5	109,3	105,6	106,1
Услуги пассажирского транспорта	126,2	104,7	121,7	101,7	107,6	137,4	100,9	101,6
Услуги связи	144,6	113,7	104,7	106,1	103,8	103,7	101,1	102,5
Жилищно-коммунальные услуги	150,0	136,8	115,0	114,3	110,0	111,9	116,0	108,9
жилищные услуги	103,8	140,7	106,5	115,7	106,1	108,6	144,3	112,2
коммунальные услуги	169,1	140,9	117,3	114,0	111,0	113,4	104,0	107,8
Услуги дошкольного воспитания	200,0	100,0	115,4	111,6	109,1	112,8	157,7	100,0
Услуги организаций культуры	139,3	118,0	123,5	100,2	101,3	118,9	100,5	102,8
Экскурсионные услуги	173,9	115,0	100,0	122,0	105,5	116,9	100,0	100,0
Санаторно-оздоровительные услуги	128,2	214,6	107,3	104,6	113,7	114,4	102,9	108,2
Медицинские услуги	109,8	135,4	122,4	102,1	102,6	106,0	106,2	110,7
Услуги физической культуры и спорта	143,8	112,3	103,9	116,4	104,0	111,8	107,4	104,4
Услуги правового характера	100,0	100,0	100,0	100,0	100,0	142,0	100,0	108,7

24.6. СРЕДНИЕ ПОТРЕБИТЕЛЬСКИЕ ЦЕНЫ НА ОТДЕЛЬНЫЕ ВИДЫ ПРОДОВОЛЬСТВЕННЫХ ТОВАРОВ

(на конец года; рублей за килограмм)

	2000	2005	2010	2011	2012	2013	2014	2015
Говядина (кроме бескостного мяса)	55,34	120,99	191,74	241,48	242,48	229,68	256,12	298,71
Свинина (кроме бескостного мяса)	63,61	138,40	170,50	199,17	220,40	202,41	257,30	260,49
Куры	44,33	66,12	94,98	92,88	107,35	92,42	123,00	118,17
Говядина, свинина тушеная консервированная, за условную банку 350 г	20,75	39,73	54,72	62,74	68,94	71,33	82,68	105,48
Рыба мороженая неразделанная	33,78	60,22	64,30	82,46	65,32	70,13	82,97	102,45

ЦЕНЫ И ТАРИФЫ

Продолжение табл. 24.6

	2000	2005	2010	2011	2012	2013	2014	2015
Рыба соленая, маринованная, копченая	66,03	135,50	200,67	208,19	236,52	243,20	270,09	320,36
Консервы рыбные натуральные и с добавлением масла, за условную банку 350 г	21,22	29,58	43,81	48,03	55,17	60,40	62,02	83,46
Сливочное масло	60,87	95,94	237,74	246,01	253,17	297,66	321,48	354,07
Подсолнечное масло	16,11	34,91	68,10	71,66	71,29	69,19	67,51	94,97
Молоко питьевое цельное пастеризованное жирностью 2,5-3,2%, за л	8,51	14,12	25,87	27,49	28,54	32,24	35,91	38,38
Сыры сычужные твердые и мягкие	77,99	126,28	244,36	255,16	247,54	285,36	329,88	381,22
Яйца куриные, за 10 шт.	17,97	22,51	34,07	36,89	40,48	53,54	59,73	61,76
Сахар-песок	14,09	17,21	37,05	25,70	28,00	28,74	41,83	49,59
Чай черный байховый	159,98	195,84	307,57	331,18	335,67	368,23	412,03	546,28
Мука пшеничная	7,09	9,79	18,61	19,22	23,96	25,34	26,50	29,56
Хлеб и булочные изделия из пшеничной муки высшего сорта	11,62	19,73	33,55	37,49	43,05	49,87	51,81	58,23
Рис шлифованный	11,74	18,47	33,08	32,16	31,68	36,62	47,46	58,92
Макаронные изделия из пшеничной муки высшего сорта	17,78	18,53	30,29	30,35	35,64	38,27	37,78	42,43
Картофель	3,76	6,91	26,79	11,58	11,14	18,17	23,29	16,00
Капуста белокочанная свежая	2,94	10,52	25,81	8,63	12,83	14,32	22,21	19,84
Лук репчатый	3,99	11,23	25,11	13,67	12,30	17,37	21,45	23,31
Яблоки	17,47	25,62	41,73	42,70	38,12	40,73	46,86	60,75
Водка крепостью 40% об. спирта и выше, за л	82,85	158,37	266,05	284,64	352,32	405,10	483,06	500,43
Коньяк ординарный отечественный, за л	357,26	524,02	738,26	752,45	867,00	995,96	1071,87	1262,16
Вино игристое отечественное, за л	91,00	129,19	216,21	243,77	265,89	291,40	316,56	333,02
Пиво отечественное, за л	17,70	31,07	51,52	57,15	59,42	64,74	75,74	86,60

24.7. СРЕДНИЕ ПОТРЕБИТЕЛЬСКИЕ ЦЕНЫ НА ОТДЕЛЬНЫЕ ВИДЫ НЕПРОДОВОЛЬСТВЕННЫХ ТОВАРОВ

(на конец года; рублей)

	2000	2005	2010	2011	2012	2013	2014	2015
Костюм-двойка мужской из шерстяных, полушерстяных или смесовых тканей, за шт.	1681,07	2773,23	3875,82	4151,37	4442,51	4801,73	4930,71	5355,10
Сорочка верхняя мужская из хлопчатобумажных или смесовых тканей, за шт.	157,37	306,47	523,95	534,88	580,69	651,23	722,87	935,98
Джемпер мужской, за шт.	354,32	562,06	939,95	978,83	1141,91	1246,38	1273,07	1401,20
Носки мужские из хлопчатобумажной или смесовой пряжи, за пару	18,23	27,79	41,91	44,44	46,31	51,41	55,07	61,07
Колготки женские эластичные плотностью 15-20 DEN	33,36	52,13	90,62	95,29	99,79	101,86	114,20	135,65
Полуботинки, туфли мужские с верхом из натуральной кожи, за пару	758,72	1185,18	1823,57	1882,24	1944,85	2030,11	2116,25	2568,56
Сапоги женские зимние с верхом из натуральной кожи, за пару	1772,32	2830,66	3726,90	4063,38	4557,51	4899,04	5323,90	6125,81
Туфли женские модельные с верхом из натуральной кожи, за пару	766,67	1667,97	2067,68	2308,96	2376,46	2428,23	2464,65	2945,95
Мыло туалетное, за 100 г	7,32	8,03	15,17	16,46	17,35	18,79	18,41	21,59
Шампунь, за 250 мл	47,83	55,27	53,74	54,70	59,39	62,17	66,04	84,94

ЦЕНЫ И ТАРИФЫ

Продолжение табл. 24.7

	2000	2005	2010	2011	2012	2013	2014	2015
Сигареты с фильтром отечественные, за пачку	6,98	6,78	16,98	21,23	26,59	36,02	46,22	59,91
Ковер (палас) синтетический, за м ²	136,77	206,24	410,37	400,87	420,88	430,36	427,86	414,44
Электропылесос напольный, за шт.	2430,77	2467,71	3402,28	3008,37	3085,92	3563,95	4217,98	5677,98
Велосипед дорожный для взрослых, за шт.	1420,00	1698,04	3684,05	4805,65	4913,60	5377,69	5777,10	7370,43
Телевизор цветного изображения, за шт.	5939,82	6425,52	10575,76	14282,85	13750,92	14643,14	16753,81	21335,37
Шифер, за 10 м ²	171,18	499,60	882,36	972,86	1055,36	1106,49	1133,82	1193,80
Кирпич красный, за 1000 шт.	1250,00	2677,51	7377,50	8325,95	9420,38	9116,42	9110,03	9046,46
Линолеум, за м ²	90,97	168,41	251,88	264,95	282,44	291,06	298,39	322,24
Кольцо обручальное, за грамм	367,33	462,97	1403,68	1692,58	1770,07	1912,21	1956,32	2733,31
Бензин автомобильный марки А-92 (АИ-93 и т.п.), за л	8,66	17,14	23,22	26,78	27,74	28,86	32,34	33,75
Корвалол, капли, за 25 мл	5,23	7,28	8,74	9,41	9,73	9,78	11,05	15,04
Метамизол натрия (Анальгин отечественный), 500 мг, за 10 таблеток	2,25	2,54	4,70	4,95	5,84	6,61	6,64	10,15
Ацетилсалициловая кислота (Аспирин отечественный), 500 мг, за 10 таблеток	1,41	1,62	4,55	2,95	3,11	3,38	2,96	5,68

24.8. СРЕДНИЕ ПОТРЕБИТЕЛЬСКИЕ ЦЕНЫ (ТАРИФЫ) НА ОТДЕЛЬНЫЕ ВИДЫ УСЛУГ

(на конец года; рублей за один вид услуг)

	2000	2005	2010	2011	2012	2013	2014	2015
Постановка набоек, за пару	25,69	79,55	134,70	165,97	176,45	185,32	194,93	210,69
Ремонт телевизоров цветного изображения ¹⁾	146,80	308,13	602,21	602,21	602,21	817,33	761,35	865,06
Ремонт холодильников всех марок	118,00	338,21	978,72	978,72	1195,82	782,97	787,20	821,75
Химическая чистка мужского костюма	72,46	151,75	435,81	498,33	563,31	579,89	644,83	700,53
Стирка и глажение прямого белья без крахмала, за кг	5,33	12,48	27,39	49,50	52,92	56,12	59,16	54,00
Стрижка модельная в женском зале	33,33	114,23	191,71	222,99	231,87	279,23	283,91	307,09
Стрижка модельная в мужском зале	34,12	91,43	180,40	198,77	210,42	234,77	248,40	255,65
Рытье могилы ручным способом на новом месте захоронения	1000,00	1100,00	2599,00	3126,50	3126,50	4000,00	3408,66	3443,99
Изготовление гроба (включая стоимость материалов)	350,00	626,00	1049,00	1049,00	1049,00	1049,00	1331,43	1812,83
Проезд в городском муниципальном автобусе, за поездку	2,00	5,00	10,00	10,00	10,00	15,00	15,00	15,00
Проезд в троллейбусе, за поездку	2,00	4,00	8,00	8,00	10,00	15,00	15,00	15,00
Пересылка простого письма внутри России, массой до 20 г, за шт.	2,00	5,60	10,50	11,80	13,00	14,25	15,00	17,00

ЦЕНЫ И ТАРИФЫ

Продолжение табл. 24.8

	2000	2005	2010	2011	2012	2013	2014	2015
Отправка телеграммы обыкновенной внутренней, за 15 слов	9,70	19,25	45,75	57,15	60,90	64,90	68,45	73,50
Абонентская плата за неограниченный объем местных телефонных соединений, за месяц	45,00	180,00	354,00	378,00	398,00	420,00	420,00	432,00
Плата за жилье в домах государственного и муниципального жилищных фондов ²⁾ , за м ² общей площади	0,53	7,06	10,72	12,57	13,33	14,04	17,52	20,97
Газ сетевой, за месяц с человека	6,00	20,10	49,50	57,00	65,25	75,00	78,00	83,85
Электроэнергия (в квартирах без электроплит) ³⁾ , за 100 кВт·ч	38,00	116,00	236,00	259,00	275,00	314,00	326,00	353,00
Кинотеатры	12,40	71,93	128,19	139,64	167,20	174,11	175,66	190,11
Театры	20,00	60,00	150,00	150,00	150,00	200,00	200,00	200,00
Посещение детского сада ⁴⁾ , за день	7,00	17,00	39,93	44,87	48,94	55,18	87,90	87,89
Санаторий ⁵⁾ , за день с человека	247,62	719,05	1046,54	1193,24	1324,76	1524,80	1700,00	1839,29
Первичный (консультативный) прием у врача-специалиста	21,71	104,60	200,06	211,09	211,53	222,25	230,77	246,52
Общий анализ крови	16,67	65,90	159,24	184,93	188,85	199,80	211,97	269,42

¹⁾ 2000, 2005 гг. - ремонт отечественных телевизоров цветного изображения.

²⁾ 2000 г. - плата за жилье в домах муниципального жилищного фонда.

³⁾ 2000 г. - электроэнергия (основной тариф в квартирах без электроплит).

⁴⁾ 2000 г. - детский ясли-сад муниципальный, ведомственный.

⁵⁾ 2000 г. - санаторий (профсоюзный, ведомственный).

ИНДЕКСЫ ЦЕН И СРЕДНИЕ ЦЕНЫ НА РЫНКЕ ЖИЛЬЯ

24.9. ИНДЕКСЫ ЦЕН НА ПЕРВИЧНОМ И ВТОРИЧНОМ РЫНКАХ ЖИЛЬЯ

(на конец года; в процентах к концу предыдущего года)

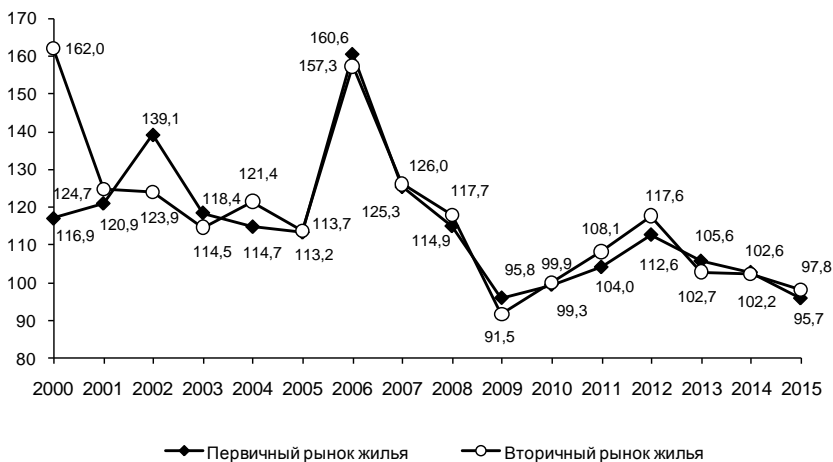

24.10. СРЕДНИЕ ЦЕНЫ НА ПЕРВИЧНОМ И ВТОРИЧНОМ РЫНКАХ ЖИЛЬЯ

(на конец года; рублей за один квадратный метр общей площади)

	2000	2005	2010	2011	2012	2013	2014	2015
Первичный рынок жилья	5172	15793	39340	40383	48877	52931	54621	50275
Вторичный рынок жилья	4746	14605	35071	32899	41004	49433	52664	50295

ИНДЕКСЫ ЦЕН И СРЕДНИЕ ЦЕНЫ ПРОИЗВОДИТЕЛЕЙ**24.11. ИНДЕКСЫ ЦЕН ПРОИЗВОДИТЕЛЕЙ ПО ВИДАМ ЭКОНОМИЧЕСКОЙ ДЕЯТЕЛЬНОСТИ**

(декабрь к декабрю предыдущего года; в процентах)

	2000	2005	2010	2011	2012	2013	2014	2015
Производство промышленных товаров	124,0	99,5	128,1	107,3	101,9	99,2	111,7	109,9
Добыча полезных ископаемых	114,4	74,4	183,3	121,5	85,4	112,2	69,6	100,9
Обрабатывающие производства	123,3	102,9	120,5	103,8	105,4	96,0	120,7	111,0
Производство пищевых продуктов, включая напитки, и табака	132,9	100,2	123,3	94,2	109,9	94,0	125,8	109,7
Текстильное и швейное производство	124,0	102,1	100,7	107,0	100,2	104,5	103,4	104,3
Обработка древесины и производство изделий из дерева	112,8	111,9	100,0	110,3	113,6	101,8	100,0	106,8
Целлюлозно-бумажное производство; издательская и полиграфическая деятельность	...	116,3	130,9	105,9	97,3	103,3	105,7	111,9
Химическое производство	107,7	102,2	97,0	111,3	113,0	101,7	101,4	107,7
Производство резиновых и пластмассовых изделий	112,4	103,6	122,9	101,5	118,5	104,0	100,1	100,0
Производство прочих неметаллических минеральных продуктов	136,5	124,7	100,0	116,8	109,3	97,9	101,0	98,5
Металлургическое производство и производство готовых металлических изделий	114,2	97,6	128,1	119,2	94,6	96,8	122,6	113,5
Производство машин и оборудования	138,9	108,6	102,1	101,7	119,5	103,8	110,4	159,3
Производство электрооборудования, электронного и оптического оборудования	107,7	101,1	105,9	110,6	103,0	103,8	98,8	111,4
Производство и распределение электроэнергии, газа и воды	142,7	121,1	115,0	111,2	104,0	112,3	97,6	107,4
Производство, передача и распределение электроэнергии	147,9	118,1	117,4	109,4	99,3	111,3	89,6	106,1
Производство, передача и распределение пара и горячей воды (тепловой энергии)	110,0	139,1	109,4	115,5	111,0	112,9	111,1	109,5

24.12. ИНДЕКСЫ ЦЕН ПРОИЗВОДИТЕЛЕЙ НА ОТДЕЛЬНЫЕ ВИДЫ ПРОМЫШЛЕННЫХ ТОВАРОВ

(декабрь к декабрю предыдущего года; в процентах)

	2000	2005	2010	2011	2012	2013	2014	2015
Добыча полезных ископаемых								
Концентрат железорудный	113,5	69,2	186,1	133,9	82,0	112,4	67,7	98,3
Окатыши железорудные	111,7	65,9	188,2	99,4	91,3	113,7	66,6	113,4
Щебень	142,1	150,4	100,0	124,5	126,1	90,3	95,0	97,7
Песок строительный	120,6	152,8	103,8	119,0	123,8	108,4	96,9	118,4
Мел	146,9	180,3	114,7	107,6	105,6	105,3	110,2	108,0
Производство пищевых продуктов, включая напитки, и табака								
Колбасы (колбаски) вареные	141,5	109,5	106,3	107,6	111,2	100,1	116,2	116,4
Масло подсолнечное	88,9	101,9	144,5	95,3	103,0	94,7	130,4	144,1
Молоко питьевое	130,6	111,5	121,2	106,0	104,1	109,0	108,9	107,8
Сметана	112,0	113,6	117,7	104,8	104,4	114,4	113,7	103,9
Творог с массовой долей жира от 4,0% до 18,0% ¹⁾	111,9	113,4	120,7	111,0	106,1	109,8	114,0	109,4
Масло сливочное	109,9	110,4	130,5	100,8	97,6	122,4	110,9	106,5
Продукты молочные сгущенные	124,0	107,8	115,4	103,1	113,2	109,5	103,5	105,3
Мука пшеничная	102,6	74,8	144,4	79,2	146,3	91,7	120,7	108,3
Комбикорма	...	82,0	130,7	77,9	141,9	88,0	112,0	135,8
Изделия хлебобулочные из ржаной муки и смеси ржаной и пшеничной муки	156,9	101,9	107,0	106,4	133,4	123,0	101,0	110,6
Сахар-песок	179,8	96,7	124,3	85,2	107,9	95,6	143,2	119,2
Водка	116,5	123,7	113,1	107,2	114,9	121,4	89,9	109,3
Текстильное и швейное производство								
Платья	120,3	100,0	100,0	100,0	100,0	100,8	100,0	110,1

ЦЕНЫ И ТАРИФЫ

Продолжение табл. 24.12

	2000	2005	2010	2011	2012	2013	2014	2015
Блузки	109,1	100,7	96,0	100,0	100,0	108,6	100,0	108,6
Химическое производство								
Лаки, краски, эмали, грунтовки на конденсационных смолах в неводной среде, прочие	102,5	101,6	103,5	111,5	114,2	108,5	103,0	111,3
Краски масляные жидкотертые	99,5	109,3	100,0	122,9	121,1	110,2	103,0	111,3
Производство прочих неметаллических минеральных продуктов								
Кирпич силикатный	132,7	120,1	94,2	101,6	127,5	99,9	98,3	99,5
Известь негашеная	154,0	127,2	100,0	115,6	115,5	90,2	100,8	105,5
Листы асбестоцементные(шифер)	131,6	156,1	102,2	111,6	112,6	87,9	101,5	96,3
Трубы и муфты асбестоцементные	133,7	124,7	107,5	112,3	123,8	101,0	99,0	107,2
Конструкции сборные строительные железобетонные прочие	131,4	113,3	98,3	126,9	106,8	102,6	92,4	100,0
Панели стеновые наружные железобетонные	128,2	101,6	113,7	136,3	100,0	148,6	100,0	100,0
Металлургическое производство и производство готовых металлических изделий								
Полуфабрикаты из стали	126,3	98,6	114,8	108,2	93,1	100,8	105,6	97,3
Литье чугунное	...	100,8	100,0	100,0	134,4	121,4	105,0	102,9
Производство машин и оборудования								
Печи хлебопекарные	137,8	108,1	107,2	104,3	105,0	97,4	104,4	112,4
Производство и распределение электроэнергии, газа и воды								
Электроэнергия, отпущенная различным категориям потребителей	147,9	118,1	118,5	111,1	79,6	110,1	105,8 ²⁾	108,3
Теплоэнергия	110,0	139,1	109,4	115,5	111,0	112,9	111,1	109,5

¹⁾ До 2010 г. - творог жирный.

²⁾ Электроэнергия собственного производства.

**24.13. ИНДЕКСЫ ЦЕН НА ПРИОБРЕТЕННЫЕ ПРОМЫШЛЕННЫМИ
ОРГАНИЗАЦИЯМИ ОСНОВНЫЕ ВИДЫ
ТОПЛИВНО-ЭНЕРГЕТИЧЕСКИХ РЕСУРСОВ**

(на конец года; в процентах к концу предыдущего года)

	2005	2010	2011	2012	2013	2014	2015
Газ горючий природный (газ естественный)	119,5	115,6	115,5	114,1	116,9	98,7	106,5
Бензины автомобильные	117,6	107,1	133,8	101,7	107,2	113,3	100,8
Топливо дизельное	122,1	126,8	131,2	101,6	104,8	100,8	106,3
Масла смазочные всех видов	123,8	117,8	97,3	91,4	98,0	118,1	114,8
Электроэнергия	117,5	128,4	92,2	113,2	117,7	89,2	108,1
Тепловая энергия	112,4	108,1	108,3	109,5	151,9	104,1	141,3

**24.14. СРЕДНИЕ ЦЕНЫ НА ПРИОБРЕТЕННЫЕ ПРОМЫШЛЕННЫМИ
ОРГАНИЗАЦИЯМИ ОСНОВНЫЕ ВИДЫ
ТОПЛИВНО-ЭНЕРГЕТИЧЕСКИХ РЕСУРСОВ**

(на конец года; рублей)

	2005	2010	2011	2012	2013	2014	2015
Газ горючий природный (газ естественный), за тыс. м ³	1498	3497	4095	4711	5479	5418	5740
Бензины автомобильные, за т	17696	26572	32220	33193	35606	40260	41197
Топливо дизельное, за т	17016	25042	33837	33153	33801	33665	34793
Масла смазочные всех видов, за т	21763	36945	38080	37615	53380	65145	81531
Электроэнергия, за МВт·ч	1191	2409	2257	2573	2411	2205	2405
Тепловая энергия, за Гкал	494	1038	926	446	713	742	1040

**24.15. ИНДЕКСЫ ЦЕН НА ПРИОБРЕТЕННЫЕ ПРОМЫШЛЕННЫМИ
ОРГАНИЗАЦИЯМИ ОТДЕЛЬНЫЕ ВИДЫ ЗЕРНА ДЛЯ ОСНОВНОГО
ПРОИЗВОДСТВА**

(декабрь к декабрю предыдущего года; в процентах)

	2005	2010	2011	2012	2013	2014	2015
Зерновые и зернобобовые культуры ¹⁾	77,1	169,3	80,9	164,6	74,3	120,5	123,1
Пшеница	76,8	166,8	82,3	166,2	73,5	123,1	118,6
Рожь	74,1	238,3	106,3	149,2	81,7	105,6	147,2
Кукуруза	64,0	127,0	75,9	170,8	67,2	134,6	120,4
Ячмень	90,3	189,9	75,5	147,7	82,5	98,7	143,5
Овес	92,3	269,5	102,9	100,0	95,3	104,9	129,1
Семена подсолнечника	76,5	173,8	51,4	152,1	61,9	177,7	132,8
Бобы соевые	108,5	112,5	78,9	124,1	99,3	109,5	129,5

¹⁾ До 2011 г. - всего по культурам.

24.16. СРЕДНИЕ ЦЕНЫ НА ПРИОБРЕТЕННЫЕ ПРОМЫШЛЕННЫМИ ОРГАНИЗАЦИЯМИ ОТДЕЛЬНЫЕ ВИДЫ ЗЕРНА ДЛЯ ОСНОВНОГО ПРОИЗВОДСТВА

(на конец года; рублей за тонну)

	2005	2010	2011	2012	2013	2014	2015
Пшеница	2588	6782	5536	9572	6872	8502	10034
Рожь	2511	7650	5758	8157	6433	6963	10250
Кукуруза	2484	8661	5271	8230	5581	7434	9006
Ячмень	2461	8759	5129	8102	6432	6533	9330
Овес	1961	5000	5500	5500	5500	5501	7750
Семена подсолнечника	6832	21008	11357	18092	11054	19851	26300
Бобы соевые	6773	17312	12100	19029	18720	21143	26047

24.17. ИНДЕКСЫ ЦЕН ПРОИЗВОДИТЕЛЕЙ СЕЛЬСКОХОЗЯЙСТВЕННОЙ ПРОДУКЦИИ

(декабрь к декабрю предыдущего года; в процентах)

	2000	2005	2010	2011	2012	2013	2014	2015
Сельское хозяйство	123,6	104,6	116,5	98,6	105,9	90,4	128,7	101,5
Растениеводство	133,1	97,2	137,5	85,5	117,8	90,8	108,5	140,5
Зерновые и зернобобовые культуры	151,4	84,5	142,5	87,8	131,9	89,4	99,2	131,7
пшеница	152,4	78,4	137,8	90,4	136,3	90,4	102,4	128,1
рожь	213,2	76,5	136,1	101,1	106,1	93,3	105,6	103,5
просо	141,2	97,8	150,3	83,6	104,3	104,9	95,8	124,3
гречиха	112,6	106,7	206,6	124,0	118,8	92,7	109,3	121,9
кукуруза	121,8	77,7	153,9	80,3	130,8	83,7	98,5	135,2
ячмень	155,7	94,6	143,5	87,5	132,4	95,3	96,6	133,9
зернобобовые культуры	115,1	96,9	124,8	101,4	109,2	99,3	100,0	123,4
овес	174,6	96,5	120,2	102,5	116,5	105,9	91,4	124,1
Семена подсолнечника	93,5	91,4	175,9	74,7	133,5	70,0	132,4	165,9
Сахарная свекла	136,5	108,2	121,1	84,0	95,0	105,7	117,6	150,9
Картофель	116,9	115,3	190,1	84,4	117,8	100,3	111,8	73,8
Овощи свежие или охлажденные	88,8	193,1	123,0	119,4	34,0	64,3	78,3	83,8
огурцы	119,9	198,8	122,8	119,6	33,7	64,2	78,3	84,0
Плоды семечковых культур	228,1	96,5	113,8	104,6	66,3	166,0	105,6	166,0
Животноводство	116,7	110,2	109,9	102,7	103,8	90,3	134,0	95,5
Скот и птица (в живом весе)	120,1	111,1	106,7	103,6	104,0	87,1	137,9	94,7
скот крупный рогатый живой	121,4	121,4	105,1	112,7	113,5	86,5	117,7	118,6
свиньи живые	96,6	103,4	108,3	112,0	98,8	95,0	127,5	88,1
птица сельскохозяйственная живая	159,5	111,9	105,7	96,7	108,0	81,3	151,2	101,9
Молоко сырое крупного рогатого скота	114,1	114,7	130,4	93,0	103,4	130,8	106,6	102,3
Яйца куриные	114,3	91,0	135,8	98,9	97,3	118,3	96,8	122,5

ЦЕНЫ И ТАРИФЫ

24.18. СРЕДНИЕ ЦЕНЫ ПРОИЗВОДИТЕЛЕЙ СЕЛЬСКОХОЗЯЙСТВЕННОЙ ПРОДУКЦИИ

(в среднем за год; рублей за тонну)

	2000	2005	2010	2011	2012	2013	2014	2015
Зерновые и зернобобовые культуры	1949,1	2393,8	4121,4	5193,4	6871,4	6152,3	5835,8	7668,4
пшеница	1878,0	2142,4	3827,2	4484,4	6641,7	6322,7	6021,9	7900,8
рожь	1578,8	1903,6	3100,5	4173,2	5236,9	3780,0	5053,3	5902,7
просо	1646,6	2288,3	3646,3	14702,1	6435,0	7497,5	5517,0	8302,4
гречиха	5557,2	4041,1	7546,4	11387,2	9228,8	7729,5	7029,6	22122,7
кукуруза	2155,0	3108,1	5304,5	5989,1	7207,4	5799,8	5926,4	7739,2
ячмень	2037,8	2494,1	3679,0	4728,6	6463,1	6130,5	5124,7	7171,4
зернобобовые культуры	3465,1	2845,2	5824,4	6630,3	8449,8	8823,0	8830,4	9038,1
овес	1767,0	1916,8	3282,0	3830,6	5073,3	5202,6	5670,4	5906,9
Семена подсолнечника	3213,1	6636,2	11124,7	10513,5	12897,4	12971,7	13237,1	19883,9
Сахарная свекла	583,5	1136,8	1835,2	1695,9	1498,2	1598,7	2187,6	3124,1
Картофель	6402,7	4202,7	8176,0	4544,6	5348,1	6495,6	12694,4	10560,9
Овощи свежие или охлажденные	6621,3	19061,5	42877,9	42942,6	43679,9	36469,6	49691,3	64403,9
огурцы	8546,4	22862,9	43462,9	43170,5	44134,9	36651,6	49691,3	69371,0
Плоды семечковых культур	8500,0	8618,3	13270,7	11912,7	8138,1	11920,7	17782,3	28122,6
Скот и птица (в живом весе)	15017,8	41314,6	61627,4	69739,9	66531,9	57093,5	74257,2	80703,1
скот крупный рогатый живой	14307,1	34665,0	49621,2	57598,0	61819,1	61796,1	63817,8	87337,6
свиньи живые	18238,9	49012,2	69010,2	78392,0	83846,7	66164,1	91892,8	95242,8
птица сельскохозяйственная живая	17970,8	35872,5	44549,9	46148,5	38794,3	37489,1	61918,5	70527,9
Молоко сырое крупного рогатого скота	3237,6	6552,7	13203,9	14497,2	13701,2	16417,2	20503,0	21366,7
Яйца куриные, за 1000 шт.	1003,6	1824,2	2185,1	2416,0	2570,6	2893,9	3200,2	3907,0

24.19. ИНДЕКСЫ ЦЕН СТРОИТЕЛЬНОЙ ПРОДУКЦИИ

(декабрь к декабрю предыдущего года; в процентах)

	2000	2005	2010	2011	2012	2013	2014	2015
Сводный индекс цен на продукцию (затраты, услуги) инвестиционного назначения	120,6	113,1	110,5	110,2	106,1	103,9	108,4	107,4
из него:								
индекс цен производителей на строительную продукцию	121,5	117,3	113,2	112,9	106,9	104,5	103,2	98,6
индекс цен приобретения машин и оборудования инвестиционного назначения	114,5	107,5	104,4	105,8	104,5	103,9	114,3	120,1

24.20. ИНДЕКСЫ ЦЕН НА ПРОДУКЦИЮ (ЗАТРАТЫ, УСЛУГИ) ИНВЕСТИЦИОННОГО НАЗНАЧЕНИЯ ПО ОТДЕЛЬНЫМ ВИДАМ ЭКОНОМИЧЕСКОЙ ДЕЯТЕЛЬНОСТИ

(декабрь к декабрю предыдущего года; в процентах)

	2014			2015		
	Сводный индекс цен на продукцию (затраты, услуги) инвестиционного назначения	из него индекс цен производителей на строительную продукцию	приобретения машин и оборудования инвестиционного назначения	Сводный индекс цен на продукцию (затраты, услуги) инвестиционного назначения	из него индекс цен производителей на строительную продукцию	приобретения машин и оборудования инвестиционного назначения
Всего	108,4	103,2	114,3	107,4	98,6	120,1
Сельское хозяйство, охота и лесное хозяйство	111,8	101,7	116,1	106,2	97,9	119,8
Добыча полезных ископаемых	108,6	104,6	114,3	106,5	100,6	119,6
Обрабатывающие производства	110,8	102,8	115,8	113,4	98,3	120,0
из них:						
производство пищевых продуктов, включая напитки, и табака	110,1	103,9	115,4	113,3	97,7	120,1
текстильное и швейное производство	116,7	-	116,7	120,2	97,2	120,3
обработка древесины и производство изделий из дерева	112,8	102,8	114,4	116,0	-	120,2
целлюлозно-бумажное производство; издательская и полиграфическая деятельность	113,9	101,9	115,0	118,3	97,8	118,7
химическое производство	107,6	102,6	121,3	109,3	98,5	119,4

ЦЕНЫ И ТАРИФЫ

Продолжение табл. 24.20

	2014			2015		
	Сводный индекс цен на продукцию (затраты, услуги) инвестиционного назначения	из него индекс цен		Сводный индекс цен на продукцию (затраты, услуги) инвестиционного назначения	из него индекс цен	
		производителей на строительную продукцию	приобретения машин и оборудования инвестиционного назначения		производителей на строительную продукцию	приобретения машин и оборудования инвестиционного назначения
производство резиновых и пластмассовых изделий	108,4	103,3	113,9	118,5	98,7	121,1
производство прочих неметаллических минеральных продуктов	111,6	102,9	114,5	116,1	99,3	120,9
металлургическое производство и производство готовых металлических изделий	110,7	101,7	113,8	113,4	97,8	120,3
производство машин и оборудования	112,9	102,3	114,0	120,4	98,2	120,7
производство электрооборудования, электронного и оптического оборудования	112,6	103,5	113,7	119,7	97,6	121,8
прочие производства	114,8	110,5	115,0	117,6	111,4	120,6
Производство и распределение электроэнергии, газа и воды	106,0	102,7	113,4	108,0	100,9	118,8
Строительство	106,1	102,5	115,1	103,8	99,9	120,0
Оптовая и розничная торговля; ремонт автотранспортных средств, мотоциклов, бытовых изделий и предметов личного пользования	104,5	103,0	114,1	105,0	97,8	121,2
Транспорт и связь	106,8	102,7	112,1	109,1	97,9	119,7
Финансовая деятельность	109,7	106,6	113,7	110,4	97,9	119,3
Операции с недвижимым имуществом, аренда и предоставление услуг	106,9	103,5	114,4	99,1	97,2	120,3
Государственное управление и обеспечение военной безопасности; социальное страхование	104,3	102,7	116,0	102,7	98,1	120,6
Здравоохранение и предоставление социальных услуг	110,7	102,5	112,4	114,3	97,3	121,1
Предоставление прочих коммунальных, социальных и персональных услуг	107,7	103,9	113,7	107,1	97,3	121,1

ЦЕНЫ И ТАРИФЫ

24.21. ИНДЕКСЫ ТАРИФОВ НА ГРУЗОВЫЕ ПЕРЕВОЗКИ, ОСУЩЕСТВЛЯЕМЫЕ АВТОМОБИЛЬНЫМ ТРАНСПОРТОМ

(декабрь к декабрю предыдущего года; в процентах)

	2000	2005	2010	2011	2012	2013	2014	2015
Автомобильный транспорт	136,4	116,9	104,9	114,8	109,3	106,0	105,1	104,0
из него:								
междугородное сообщение	150,3	112,9	105,3	113,2	114,5	107,4	105,8	103,9
внутригородское и пригородное сообщение	128,3	129,7	100,7	124,3	100,0	102,1	100,0	104,6

24.22. ИНДЕКСЫ ТАРИФОВ НА УСЛУГИ СВЯЗИ ДЛЯ ЮРИДИЧЕСКИХ ЛИЦ

(декабрь к декабрю предыдущего года; в процентах)

	2000	2005	2010	2011	2012	2013	2014	2015
Услуги связи	118,8	93,3	110,5	99,1	103,6	105,5	102,1	107,6
из них услуги:								
национальной почты	141,1	115,9	118,8	107,7	107,5	115,9	107,0	114,2
местной телефонной связи	106,5	112,4	108,3	108,4	104,9	104,8	100,0	100,6
междугородной телефонной связи	121,9	94,6	100,0	100,0	100,0	100,0	100,0	100,0
документальной электросвязи	109,5	100,0	100,8	106,4	101,8	102,8	100,7	100,6
проводного радиовещания	150,0	120,0	108,3	123,1	106,3	134,1	120,2	149,6
подвижной связи	...	82,1	100,0	76,9	100,0	100,0	100,0	100,0

24.23. СРЕДНИЕ ТАРИФЫ НА УСЛУГИ СВЯЗИ ДЛЯ ЮРИДИЧЕСКИХ ЛИЦ

(на конец года; рублей)

	2005	2010	2011	2012	2013	2014	2015
Плата за предоставление доступа к сети местной телефонной связи независимо от типа абонентской линии сети фиксированной телефонной связи, за услугу	6000,00	6000,00	6000,00	5000,00	4000,00	4000,00	3800,00
Плата за предоставление междугородных телефонных соединений (разговоров) автоматическим способом, по магистральным каналам связи, на расстояние от 1201 до 3000 км, в период наибольшей нагрузки, за каждую полную или неполную минуту	6,15	5,00	5,00	5,00	5,00	5,00	5,00
Плата за предоставление магистральных телеграфных каналов при пропускной способности канала 50 Бод, протяженностью от 1201 до 3000 км, за полные или неполные сутки	-	324,00	324,00	324,00	324,00	324,00	324,00

Продолжение табл. 24.23

	2005	2010	2011	2012	2013	2014	2015
Плата за предоставление магистральных каналов междугородной телефонной сети для передачи данных при номинальной загрузке каналов 32 мкВт, протяженностью от 1201 до 3000 км в период наибольшей нагрузки, за каждый полный или неполный час	-	82,21	82,21	82,21	82,21	82,21	94,54
Плата за предоставление местного соединения (разговора) по сотовой связи в дневное время, за минуту	2,30	1,20	0,50	0,50	0,45	0,45	0,45

Методологические пояснения

Индекс потребительских цен и тарифов на товары и услуги (ИПЦ) измеряет отношение стоимости фиксированного набора товаров и услуг в ценах текущего периода к его стоимости в ценах базисного периода и характеризует изменение во времени общего уровня цен на товары и услуги, приобретаемые населением для непроизводственного потребления. ИПЦ является важнейшим показателем, характеризующим уровень инфляции, и используется для целей государственной политики, анализа и прогноза ценовых процессов в экономике, пересмотра минимальных социальных гарантий, решения правовых споров и др.

Расчет ИПЦ производится путем объединения двух информационных потоков:

данных об изменении цен, полученных методом регистрации цен и тарифов на потребительском рынке;

данных о структуре фактических потребительских расходов населения за предыдущий год.

Наблюдение за изменением цен (тарифов) осуществляется в организациях торговли и сферы услуг, а также на вещевых, смешанных и продовольственных рынках, как в стационарных торговых заведениях, так и при передвижной торговле (палатках, киосках и т.д.).

Потребительский набор, на основании которого рассчитывается ИПЦ, представляет собой единую для всех субъектов Российской Федерации выборку групп товаров и услуг, наиболее часто потребляемых населением.

В набор товаров и услуг, разработанный для наблюдения за ценами, включены товары и услуги массового потребительского спроса. Отбор позиций произведен с учетом их значимости для потребления населения, представительности с точки зрения отражения динамики цен на однородные товары, устойчивого наличия их в продаже.

Исходной информацией для расчета ИПЦ являются данные регистрации цен на товары и услуги с конкретными потребительскими свойствами. На их основе определяются средние сопоставимые цены отчетного и предыдущего периодов. Сопоставимой считается цена, зарегистрированная в одной и той же организации торговли (сферы услуг) на один и тот же или аналогичный по качеству товар (услугу).

На базе индивидуальных индексов цен по городам, участвующим в наблюдении, определяются агрегатные индексы цен на отдельные товары и услуги в целом по субъекту Российской Федерации, федеральному округу, Российской Федерации.

Исходя из агрегатных индексов цен на товары и услуги в целом по субъекту Российской Федерации, федеральному округу, Российской Федерации и доли расходов на их приобретение в потребительских расходах населения определяются индексы цен в целом на группы продовольственных, непродовольственных товаров и услуг, а также ИПЦ по субъекту Российской Федерации, федеральному округу, Российской Федерации.

Индексы цен на первичном и вторичном рынках жилья рассчитываются на основе зарегистрированных цен на вновь построенные квартиры и на квартиры функционирующего жилого фонда, находящиеся в собственности, если они являются объектами совершения рыночных сделок.

Наблюдение ведется по выборочному кругу организаций, осуществляющих операции с недвижимостью. При регистрации цен на квартиры учитываются их количественные и качественные характеристики, а также район их расположения в городе.

Индекс цен производителей промышленных товаров рассчитывается на основании регистрации цен на товары-представители в базовых организациях. Цены производителей представляют собой фактически сложившиеся на момент регистрации цены указанных организаций на произведенную продукцию, предназначенную для реализации на внутреннем рынке (без косвенных товарных налогов - налога на добавленную стоимость, акциза и т.п.).

Рассчитанные по товарам-представителям индексы цен производителей последовательно агрегируются в индексы цен соответствующих видов, групп, классов, разделов экономической деятельности. В качестве весов используются данные об объеме производства в стоимостном выражении базисного периода.

Индексы цен на приобретенные промышленными организациями отдельные виды товаров рассчитываются на основании регистрации цен на товары-представители по установленной номенклатуре. Средняя цена приобретения включает, помимо цены производства, налог на добавленную стоимость, акциз, транспортные, сбытовые, посреднические и другие расходы. Построение индексов цен приобретения осуществляется по сопоставимому кругу видов товаров в отчетном и базисном периоде и предусматривает систему взвешивания на основе данных о количестве приобретенной продукции за предыдущий год.

Индексы цен на приобретенное промышленными организациями зерно для основного производства рассчитываются на основе зарегистрированных цен на зерновые, зернобобовые и масличные культуры, предназначенные для промышленной переработки.

Наблюдение ведется по выборочному кругу промышленных организаций, приобретающих зерно для основного производства у отечественных производителей.

Средние цены приобретения зерна включают, помимо цены производства, налоги, наценку торгово-посреднических структур, а также затраты, связанные с организацией закупки, продажи, хранения и доставки зерна. Расчет средних цен и индексов цен как по Российской Федерации, так и по субъектам Российской Федерации осуществляется по видам культур и направлениям их использования: на продовольственные и фуражные цели, в производстве растительных и животных масел, пива и солода, спирта, крахмала и крахмалопродуктов.

Построение индексов цен приобретения зерна предусматривает использование в качестве весов данных о среднем количестве приобретения наблюдаемых видов культур в натуральном выражении за базисный период.

Индексы цен производителей сельскохозяйственной продукции исчисляются на основании регистрации в отобранных для наблюдения сельскохозяйственных организациях цен на основные виды товаров-представителей, реализуемых заготовительным, перерабатывающим организациям, на рынке, через собственную торговую сеть, населению непосредственно с транспортных средств, на ярмарках, биржах, аукционах, организациям, коммерческим структурам и т.п. Цены производителей сельскохозяйственной продукции приводятся с учетом надбавок и скидок за качество реализованной продукции без расходов на транспортировку, экспедирование, погрузку и разгрузку продукции, а также без налога на добавленную стоимость.

Сводный индекс цен на продукцию (затраты, услуги) инвестиционного назначения рассчитывается как агрегированный показатель из индексов цен производителей на строительную продукцию, приобретения машин и оборудования инвестиционного назначения и на прочую продукцию (затраты, услуги) инвестиционного назначения, взвешенных по доле этих элементов в общем объеме инвестиций в основной капитал.

Индексы тарифов на грузовые перевозки характеризуют изменение за текущий период тарифов на грузовые перевозки без учета изменения за этот период структуры перевезенных грузов по разнообразным признакам: по виду и размеру отправки груза, скорости доставки, расстоянию перевозки, территории перевозки, типу подвижного состава, степени использования его грузоподъемности и др.

Индекс тарифов на услуги связи для юридических лиц характеризует изменение тарифов на услуги связи для бюджетных и коммерческих организаций, оказанные как по свободным тарифам, так и по регулируемым на федеральном и региональном уровне.

ВНЕШНЕЭКОНОМИЧЕСКАЯ ДЕЯТЕЛЬНОСТЬ

25

ВНЕШНЕЭКОНОМИЧЕСКАЯ ДЕЯТЕЛЬНОСТЬ

25.1. Внешняя торговля Белгородской области	479
25.2. Сальдо торгового баланса Белгородской области	479
25.3. Внешняя торговля Белгородской области с основными странами-партнерами	480
25.4. Товарная структура экспорта Белгородской области	481
25.5. Товарная структура импорта Белгородской области	482
25.6. Экспорт Белгородской области основных товаров	482
25.7. Импорт Белгородской области основных товаров	483
25.8. Внешняя торговля Белгородской области с Республикой Беларусь	483
25.9. Экспорт и импорт услуг Белгородской области	483
Методологические пояснения	484

ВНЕШНЕЭКОНОМИЧЕСКАЯ ДЕЯТЕЛЬНОСТЬ

25.1. ВНЕШНЯЯ ТОРГОВЛЯ БЕЛГОРОДСКОЙ ОБЛАСТИ¹⁾

(в фактически действовавших ценах)

	2000	2005	2010	2011	2012 ²⁾	2013 ²⁾	2014 ²⁾	2015 ³⁾
Миллионов долларов США								
Внешнеторговый оборот	1062,0	3395,0	6905,2	10495,4	8874,1	7569,6	6444,2	4248,8
экспорт	473,2	1415,1	2704,1	3840,1	3632,8	3412,5	3176,0	2426,1
импорт	588,8	1979,9	4201,1	6655,3	5241,3	4157,1	3268,2	1822,7
в том числе:								
со странами СНГ	671,3	2107,6	4289,2	6334,8	5463,6	4438,5	2990,7	1591,3
экспорт	200,2	487,4	789,8	950,8	1095,3	1058,1	826,4	544,2
импорт	471,1	1620,2	3499,4	5384,0	4368,3	3380,4	2164,3	1047,1
со странами дальне-го зарубежья	390,7	1287,4	2616,0	4160,6	3410,6	3131,1	3453,7	2657,5
экспорт	273,0	927,7	1914,3	2889,2	2537,5	2354,4	2349,7	1881,9
импорт	117,7	359,7	701,7	1271,4	873,1	776,7	1104,0	775,6
В процентах к предыдущему году								
Внешнеторговый оборот	121,9	148,2	177,1	152,0	84,6	85,3	85,1	65,9
экспорт	125,8	145,1	153,5	142,0	94,6	93,7	93,0	76,4
импорт	118,9	150,6	196,5	158,4	78,7	78,9	78,6	55,8
из него:								
со странами СНГ	219,1	147,2	207,7	147,7	86,2	81,2	67,4	53,2
экспорт	185,0	149,3	153,0	120,4	115,2	95,9	77,9	65,9
импорт	237,7	146,6	226,0	153,9	81,1	77,1	64,0	48,4
со странами дальне-го зарубежья	69,2	150,0	142,6	159,0	82,0	91,8	110,3	76,9
экспорт	101,8	142,9	153,7	150,9	87,8	92,8	99,8	80,1
импорт	39,7	171,9	119,2	181,2	68,7	87,8	142,1	70,3

¹⁾ Без учета данных о внешней торговле с Республикой Беларусь и с 1 июля 2010 г. с Республикой Казахстан.

²⁾ С учетом взаимной торговли с Республикой Беларусь и Республикой Казахстан.

³⁾ С учетом взаимной торговли со странами ЕАЭС.

25.2. САЛЬДО ТОРГОВОГО БАЛАНСА БЕЛГОРОДСКОЙ ОБЛАСТИ¹⁾

(миллионов долларов США)

	2000	2005	2010	2011	2012 ²⁾	2013 ²⁾	2014 ²⁾	2015 ³⁾
Сальдо торгового баланса	-115,6	-564,8	-1497,0	-2815,2	-1608,6	-744,6	-92,2	+603,5
в том числе по странам:								
СНГ	-270,9	-1132,8	-2709,6	-4433,2	-3273,0	-2322,3	-1337,9	-502,9
дальнего зарубежья	+155,3	+568,0	+1212,6	+1617,8	+1664,4	+1577,7	+1245,7	+1106,3
Коэффициент покрытия импорта экспортом, процентов	80,4	71,5	64,4	57,7	69,3	82,1	97,2	133,1

¹⁾ Без учета данных о внешней торговле с Республикой Беларусь и с 1 июля 2010 г. с Республикой Казахстан.

²⁾ С учетом взаимной торговли с Республикой Беларусь и Республикой Казахстан.

³⁾ С учетом взаимной торговли со странами ЕАЭС.

25.3. ВНЕШНЯЯ ТОРГОВЛЯ БЕЛГОРОДСКОЙ ОБЛАСТИ С ОСНОВНЫМИ СТРАНАМИ-ПАРТНЕРАМИ¹⁾

(в фактически действовавших ценах; миллионов долларов США)

	2000	2005	2010	2011	2012	2013	2014	2015 ²⁾
Экспорт								
Всего	473,2	1415,1	2704,2	3840,0	3427,3	3159,2	2956,9	2237,7
в том числе:								
в страны СНГ	200,2	487,4	790,0	950,8	889,9	804,8	607,2	355,8
Азербайджан	0,3	6,4	23,3	68,7	39,5	38,6	35,8	15,9
Казахстан	6,4	42,9	51,5
Республика Молдова	1,5	29,1	7,0	19,2	35,8	20,5	36,0	9,2
Украина	189,0	395,8	633,1	819,0	767,5	698,0	462,2	281,5
прочие страны	3,0	13,2	75,1	43,9	47,1	47,7	73,2	49,2
в страны дальнего зарубежья	273,0	927,7	1914,3	2889,2	2537,5	2354,4	2349,7	1881,9
Австрия	0,0	4,0	0,4	0,2	0,9	0,4	1,2	2,4
Бельгия	0,0	15,9	2,4	0,3	-	-	-	0,1
Болгария	0,1	0,9	6,3	5,7	4,5	10,3	8,1	5,7
Венгрия	17,3	36,7	22,3	54,0	52,0	45,6	45,6	13,5
Германия	23,9	142,5	101,1	189,3	95,5	92,7	111,5	82,7
Египет	5,5	36,6	42,2	84,7	115,2	185,5	238,5	154,6
Индия	1,8	40,9	48,8	14,6	35,1	9,5	0,1	1,2
Исламская Республика Иран	0,7	19,6	127,3	38,3	12,9	0,1	-	0,6
Исландия	16,1	44,4	46,9	46,2	22,1	55,4	21,6	33,9
Италия	8,9	45,6	69,7	71,4	88,1	109,1	178,3	218,7
Китай	2,2	35,7	247,9	705,8	576,4	399,4	127,3	172,8
Нидерланды	0,1	3,9	275,9	378,3	342,1	224,9	185,0	85,4
Польша	14,9	75,5	52,9	92,8	98,8	80,2	67,5	41,0
Республика Корея	0,3	27,4	43,5	12,6	3,8	55,7	70,9	14,7
Румыния	21,4	45,8	11,9	51,2	40,1	24,6	24,6	18,2
Словакия	7,5	26,4	46,3	86,0	59,0	82,9	118,8	126,3
Соединенное Королевство (Великобритания)	10,2	3,0	7,4	34,5	1,1	2,2	25,3	3,7
США	17,7	5,0	3,0	17,7	13,2	0,7	51,4	38,7
Турция	1,9	15,3	262,9	367,6	341,0	397,9	373,5	372,6
Франция	1,0	31,7	51,5	165,0	44,6	80,9	58,2	56,1
Чешская Республика	3,0	51,2	65,9	154,5	104,7	69,7	65,6	36,5
прочие страны	118,5	219,7	377,8	318,5	486,4	426,7	576,7	402,5
Импорт								
Всего	588,8	1979,9	4200,3	6655,4	5229,4	4101,9	3154,9	1762,5
в том числе:								
из стран СНГ	471,1	1620,2	3498,6	5384,0	4345,0	3325,3	2051,0	987,0
Азербайджан	0,0	0,7	7,3	4,0	4,6	3,0	0,4	0,4
Казахстан	3,6	5,2	6,9
Республика Молдова	3,6	116,9	43,3	58,0	56,0	29,0	29,9	12,1
Украина	463,0	1496,9	3438,1	5320,9	4283,7	3290,0	2018,9	971,8
прочие страны	0,6	0,5	3,0	1,1	0,7	3,3	1,8	2,7
из стран дальнего зарубежья	117,7	359,7	701,7	1271,4	884,5	776,7	1103,9	775,6
Австрия	3,3	13,8	5,2	9,8	19,6	49,0	47,1	110,0
Бразилия	30,5	89,0	126,0	209,5	30,0	22,2	42,0	14,1
Германия	24,3	63,9	99,1	106,4	107,0	130,7	134,0	175,7
Италия	3,2	12,4	15,4	29,8	29,9	31,0	63,7	41,1
Китай	3,0	8,4	34,3	48,2	46,6	59,2	69,2	62,1
Куба	9,9	5,6	0,0	0,0	0,0	0,0	0,0	-

ВНЕШНЕЭКОНОМИЧЕСКАЯ ДЕЯТЕЛЬНОСТЬ

Продолжение табл. 25.3

	2000	2005	2010	2011	2012	2013	2014	2015
Нидерланды	0,6	17,7	49,8	126,4	96,3	62,2	58,5	58,2
Словакия	4,0	3,8	8,3	7,8	8,5	7,4	13,4	10,5
США	0,6	34,1	19,1	21,9	23,2	42,4	48,6	47,8
Франция	4,0	8,9	12,6	21,6	32,3	44,4	32,7	22,0
Чешская Республика	1,2	8,1	5,5	37,9	24,4	23,6	34,0	20,6
Япония	3,0	2,7	22,5	20,0	19,7	17,4	20,5	13,2
прочие страны	30,1	91,3	303,9	632,1	447,0	287,2	540,2	200,3

¹⁾ Без учета данных о внешней торговле с Республикой Беларусь и с 1 июля 2010 г. с Республикой Казахстан.

²⁾ Без учета взаимной торговли со странами ЕАЭС.

25.4. ТОВАРНАЯ СТРУКТУРА ЭКСПОРТА БЕЛГОРОДСКОЙ ОБЛАСТИ¹⁾

(в фактически действовавших ценах)

	2010	2011	2012 ²⁾	2013 ²⁾	2014 ²⁾	2015 ³⁾
Миллионов долларов США						
Экспорт - всего	2704,1	3840,1	3632,8	3412,5	3176,0	2426,1
в том числе:						
продовольственные товары и сельскохозяйственное сырье (кроме текстильного)	123,3	117,3	213,7	222,0	235,1	225,6
минеральные продукты	597,0	1141,8	1094,9	1023,3	749,3	408,1
продукция топливно-энергетического комплекса	2,5	3,8	36,9	64,7	19,6	13,3
продукция химической промышленности, каучук	22,5	32,7	35,0	33,3	39,8	35,6
кожевенное сырье, пушнина и изделия из них	1,5	1,2	2,4	1,2	0,7	0,5
древесина и целлюлозно-бумажные изделия	3,9	3,9	4,0	6,2	7,7	5,1
текстиль, текстильные изделия и обувь	2,4	2,6	2,5	3,4	2,3	1,7
металлы, драгоценные камни	16,8	18,1	9,4	12,6	16,8	16,2
металлы и изделия из них	1844,9	2434,2	2172,9	2014,1	2042,4	1618,7
машины, оборудование и транспортные средства	83,5	79,5	85,1	84,1	67,9	100,7
другие товары	8,3	8,8	12,9	12,3	14,0	13,9
В процентах к итогу						
Экспорт - всего	100	100	100	100	100	100
в том числе:						
продовольственные товары и сельскохозяйственное сырье (кроме текстильного)	4,6	3,0	5,9	6,5	7,4	9,3
минеральные продукты	22,1	29,7	30,1	30,0	23,6	16,8
продукция топливно-энергетического комплекса	0,1	0,1	1,0	1,9	0,6	0,5
продукция химической промышленности, каучук	0,8	0,9	1,0	0,9	1,3	1,5
кожевенное сырье, пушнина и изделия из них	0,1	0,0	0,1	0,0	0,0	0,0
древесина и целлюлозно-бумажные изделия	0,1	0,1	0,1	0,2	0,2	0,2
текстиль, текстильные изделия и обувь	0,1	0,1	0,1	0,1	0,1	0,1
металлы, драгоценные камни	0,6	0,5	0,3	0,4	0,5	0,7
металлы и изделия из них	68,2	63,4	59,8	59,0	64,3	66,7
машины, оборудование и транспортные средства	3,1	2,1	2,3	2,5	2,1	4,1
другие товары	0,3	0,2	0,3	0,4	0,5	0,6

¹⁾ Без учета данных о внешней торговле с Республикой Беларусь и с 1 июля 2010 г. с Республикой Казахстан.

²⁾ С учетом взаимной торговли с Республикой Беларусь и Республикой Казахстан.

³⁾ С учетом взаимной торговли со странами ЕАЭС.

25.5. ТОВАРНАЯ СТРУКТУРА ИМПОРТА БЕЛГОРОДСКОЙ ОБЛАСТИ¹⁾

(в фактически действовавших ценах)

	2010	2011	2012 ²⁾	2013 ²⁾	2014 ²⁾	2015 ³⁾
Миллионов долларов США						
Импорт - всего	4201,1	6655,3	5241,3	4157,1	3268,2	1822,7
в том числе:						
продовольственные товары и сельскохозяйственное сырье (кроме текстильного)	724,0	1091,0	740,7	613,8	725,2	110,7
минеральные продукты	84,5	131,1	138,0	124,9	125,4	64,5
продукция топливно-энергетического комплекса	7,9	13,6	8,6	24,1	44,7	13,6
продукция химической промышленности, каучук	190,2	236,4	249,7	242,8	209,3	180,7
кожевенное сырье, пушнина и изделия из них	3,2	2,7	2,2	2,5	2,1	1,5
древесина и целлюлозно-бумажные изделия	39,0	42,7	37,1	43,3	43,8	27,3
текстиль, текстильные изделия и обувь	35,5	44,1	41,7	43,0	37,8	31,8
металлы, драгоценные камни	0,2	0,4	0,4	0,9	0,6	0,5
металлы и изделия из них	1055,3	1589,7	1310,3	1207,3	971,6	545,1
машины, оборудование и транспортные средства	1950,5	3356,2	2536,2	1709,7	998,4	746,2
другие товары	118,7	161,0	185,0	168,9	154,0	114,3
В процентах к итогу						
Импорт - всего	100	100	100	100	100	100
в том числе:						
продовольственные товары и сельскохозяйственное сырье (кроме текстильного)	17,2	16,4	14,1	14,8	22,2	6,1
минеральные продукты	2,0	2,0	2,6	3,0	3,8	3,5
продукция топливно-энергетического комплекса	0,2	0,2	0,2	0,6	1,4	0,7
продукция химической промышленности, каучук	4,5	3,6	4,8	5,9	6,4	9,9
кожевенное сырье, пушнина и изделия из них	0,1	0,0	0,1	0,1	0,1	0,1
древесина и целлюлозно-бумажные изделия	0,9	0,6	0,7	1,0	1,3	1,5
текстиль, текстильные изделия и обувь	0,8	0,7	0,8	1,0	1,2	1,7
металлы, драгоценные камни	0,0	0,0	0,0	0,0	0,0	0,0
металлы и изделия из них	25,1	23,9	25,0	29,0	29,7	29,9
машины, оборудование и транспортные средства	46,5	50,4	48,4	41,1	30,6	41,0
другие товары	2,8	2,4	3,5	4,1	4,7	6,3

¹⁾ Без учета данных о внешней торговле с Республикой Беларусь и с 1 июля 2010 г. с Республикой Казахстан.

²⁾ С учетом взаимной торговли с Республикой Беларусь и Республикой Казахстан.

³⁾ С учетом взаимной торговли со странами ЕАЭС.

25.6. ЭКСПОРТ БЕЛГОРОДСКОЙ ОБЛАСТИ ОСНОВНЫХ ТОВАРОВ

(миллионов долларов США)

	2000	2005	2010	2011	2012	2013	2014	2015
Цемент, асбест	5,3	2,8	52,2	25,2	34,6	48,4	35,0	13,0
Руды и концентраты железные	138,1	342,4	541,4	1111,7	1019,6	906,5	690,1	373,7
Черные металлы	210,4	689,4	1794,3	2410,2	2030,6	1851,8	1876,6	1433,4
Двигатели и генераторы электрические	1,3	3,8	2,6	4,7	1,8	2,6	2,1	0,6

25.7. ИМПОРТ БЕЛГОРОДСКОЙ ОБЛАСТИ ОСНОВНЫХ ТОВАРОВ

(миллионов долларов США)

	2000	2005	2010	2011	2012	2013	2014	2015
Инсектициды, родентициды и др.	4,5	1,0	3,9	5,1	6,8	9,9	6,9	7,9
Пластмассы и изделия из них	9,0	35,7	78,9	91,6	96,7	100,6	71,9	54,0
Черные металлы	124,4	624,8	645,0	941,6	850,1	783,8	599,0	374,7
Трубы	87,1	166,8	271,6	448,3	251,3	197,3	186,7	68,8
Вагоны железнодорожные, трамвайные	0,6	231,3	1342,9	2470,5	1530,2	770,3	76,9	7,7

25.8. ВНЕШНЯЯ ТОРГОВЛЯ БЕЛГОРОДСКОЙ ОБЛАСТИ С РЕСПУБЛИКОЙ БЕЛАРУСЬ

(в фактически действовавших ценах)

	2000	2005	2010	2011	2012	2013	2014	2015
Миллионов долларов США								
Внешнеторговый оборот	24,6	41,7	174,3	239,4	221,7	267,9	297,2	184,0
экспорт	9,2	14,0	120,1	167,8	128,6	155,1	137,8	101,0
импорт	15,4	27,7	54,2	71,6	93,1	112,8	159,4	83,0
Сальдо торгового баланса	-6,2	-13,7	+65,9	+96,3	+35,5	+42,3	-21,6	+18,1
В процентах к предыдущему году								
Внешнеторговый оборот	79,4	99,8	155,7	137,3	92,6	120,8	110,9	61,9
экспорт	155,9	137,7	150,0	139,7	76,6	120,6	88,8	73,3
импорт	72,3	87,7	169,9	132,1	130,1	121,2	141,3	52,0

25.9. ЭКСПОРТ И ИМПОРТ УСЛУГ БЕЛГОРОДСКОЙ ОБЛАСТИ

(миллионов долларов США)

Годы	Экспорт - всего	в том числе		Импорт - всего	в том числе	
		в страны СНГ	в страны дальнего зарубежья		из стран СНГ	из стран дальнего зарубежья
2000	6,1	1,3	4,8	4,7	0,3	4,4
2005	41,5	0,2	41,3	13,6	1,2	12,4
2010	0,7	0,1	0,6	17,7	0,0	17,7
2011	4,8	0,1	4,7	85,5	0,2	85,3
2012	2,5	0,5	2,0	18,6	1,2	17,4
2013	5,1	1,2	3,9	62,4	1,4	61,0
2014	17,8	7,9	9,9	38,9	5,2	33,7
2015	13,2	4,8	8,4	48,8	4,4	44,4

Методологические пояснения

Экспорт товаров - вывоз товаров с таможенной территории Российской Федерации без обязательства об обратном ввозе. Экспорт включает вывоз из страны товаров отечественного производства, а также реэкспорт товаров. К товарам отечественного производства относятся также товары иностранного происхождения, ввезенные в страну и подвергшиеся существенной переработке, изменяющей основные качественные или технические характеристики товаров. К реэкспортным товарам относятся товары, ранее ввезенные на таможенную территорию Российской Федерации, а затем вывезенные с этой территории без уплаты или с возвратом уплаченных сумм ввозных таможенных пошлин, налогов и без применения к товарам запретов и ограничений экономического характера.

Импорт товаров - ввоз товаров на таможенную территорию Российской Федерации без обязательства об обратном вывозе. В импорт включаются ввезенные товары, предназначенные для потребления в экономике страны, и товары, ввозимые на территорию государства в соответствии с режимом реимпорта. К реимпортным товарам относятся товары, ранее вывезенные с таможенной территории Российской Федерации, а затем ввезенные на ее территорию без уплаты таможенных пошлин, налогов и без применения к товарам запретов и ограничений экономического характера.

Внешнеторговый оборот - сумма экспорта и импорта товаров.

Сальдо торгового баланса - разница между экспортом и импортом товаров. Положительное сальдо - экспорт превышает импорт, отрицательное сальдо (ставится знак "минус") - импорт превышает экспорт.

Экспорт и импорт услуг. Услуга - полезный результат деятельности, удовлетворяющий определенные потребности, но не воплощающийся в материально-вещественной (материальной) форме. К основным видам международных услуг относятся: транспортные, туристские услуги (поездки), строительные, услуги связи, финансовые, роялти и лицензионные платежи, услуги по операционному лизингу и прочие виды услуг, не вошедшие в перечисленные.

В разделе приведены данные таможенной статистики.

МЕЖРЕГИОНАЛЬНЫЕ СРАВНЕНИЯ

МЕЖРЕГИОНАЛЬНЫЕ СРАВНЕНИЯ

26.1. Территория и население	489
26.2. Удельные веса регионов в общероссийских показателях в 2015 г.	490
26.3. Основные экономические показатели в расчете на душу населения в 2015 г.	491
26.4. Численность населения	492
26.5. Общие коэффициенты рождаемости.....	493
26.6. Общие коэффициенты смертности.....	494
26.7. Общие коэффициенты естественного прироста населения	495
26.8. Коэффициенты миграционного прироста.....	496
26.9. Численность рабочей силы.....	497
26.10. Численность безработных, зарегистрированных в государственных учреждениях службы занятости населения	498
26.11. Среднедушевые денежные доходы населения	499
26.12. Реальные денежные доходы населения	500
26.13. Среднемесячная номинальная начисленная заработная плата работников организаций.....	501
26.14. Реальная начисленная заработная плата работников организаций.....	502
26.15. Численность пенсионеров	503
26.16. Средний размер назначенных пенсий	504
26.17. Реальный размер назначенных пенсий.....	505
26.18. Потребление основных продуктов питания в 2015 г.	506
26.19. Общая площадь жилых помещений, приходящаяся в среднем на одного жителя	508
26.20. Численность обучающихся в государственных и муниципальных общеобразовательных организациях (без вечерних (сменных) общеобразовательных организаций).....	509
26.21. Численность студентов государственных и муниципальных профессиональных образовательных организаций, обучающихся по программам подготовки специалистов среднего звена.....	510
26.22. Численность студентов государственных и муниципальных образовательных организаций высшего образования	511
26.23. Численность врачей всех специальностей	512
26.24. Численность среднего медицинского персонала	513
26.25. Число больничных коек	514
26.26. Валовой региональный продукт	515
26.27. Число предприятий и организаций	516
26.28. Объем отгруженных товаров собственного производства, выполненных работ и услуг собственными силами по отдельным видам экономической деятельности	517
26.29. Индексы промышленного производства	518
26.30. Продукция сельского хозяйства	519
26.31. Индексы производства продукции сельского хозяйства.....	520
26.32. Индексы производства продукции растениеводства	521
26.33. Индексы производства продукции животноводства.....	522
26.34. Посевные площади всех сельскохозяйственных культур	523
26.35. Посевные площади зерновых и зернобобовых культур	524
26.36. Валовой сбор зерна	525
26.37. Валовой сбор сахарной свеклы (фабричной)	526
26.38. Валовой сбор картофеля	527
26.39. Валовой сбор овощей.....	528

МЕЖРЕГИОНАЛЬНЫЕ СРАВНЕНИЯ

26.40. поголовье крупного рогатого скота	529
26.41. поголовье коров	530
26.42. поголовье свиней	531
26.43. производство скота и птицы на убой	532
26.44. производство молока	533
26.45. производство яиц	534
26.46. объем работ, выполненных по виду деятельности "Строительство"	535
26.47. ввод в действие жилых домов на 1000 человек населения	536
26.48. оборот розничной торговли	537
26.49. объем платных услуг населению	538
26.50. инвестиции в основной капитал	539
26.51. индексы физического объема инвестиций в основной капитал	540
26.52. сальдированный финансовый результат (прибыль минус убыток) деятельности организаций	541
26.53. удельный вес убыточных организаций	542
26.54. индексы потребительских цен	543
26.55. стоимость фиксированного набора потребительских товаров и услуг	544

Вашему вниманию предлагается раздел "Межрегиональные сравнения". Он содержит основные социально-экономические индикаторы развития регионов, входящих в Центральный федеральный округ. Центр федерального округа – г.Москва.

В разделе использованы данные официального статистического сборника Федеральной службы государственной статистики "Регионы России. Социально-экономические показатели. 2015" и соответствующих регионов.

Начиная с 2014 года в итоги по Российской Федерации включены данные по Республике Крым и г. Севастополю.

Сведения за 2015 год в ряде случаев являются предварительными.

ЦЕНТРАЛЬНЫЙ ФЕДЕРАЛЬНЫЙ ОКРУГ



26.1. ТЕРРИТОРИЯ И НАСЕЛЕНИЕ

	Территория ¹⁾ , тыс. км ²	Численность населения ²⁾ , тыс. человек	Плотность населения ²⁾ , человек на 1 км ²	Удельные веса регионов в общероссийских пока- зателях, процентов	
				по терри- тории	по насе- лению
Российская Федерация	17125,2	146544,7	8,6	100,0	100,0
Центральный федеральный округ	650,2	39104,3	60,1	3,80	26,68
Области:					
Белгородская	27,1	1550,1	57,1	0,16	1,06
Брянская	34,9	1225,8	35,2	0,20	0,84
Владимирская	29,1	1397,2	48,0	0,17	0,95
Воронежская	52,2	2333,5	44,7	0,30	1,59
Ивановская	21,4	1029,8	48,0	0,13	0,70
Калужская	29,8	1009,8	33,9	0,17	0,69
Костромская	60,2	651,5	10,8	0,35	0,44
Курская	30,0	1120,0	37,3	0,18	0,76
Липецкая	24,0	1156,1	48,1	0,14	0,79
Московская	44,3	7318,6	165,1	0,26	4,99
Орловская	24,7	759,7	30,8	0,14	0,52
Рязанская	39,6	1130,1	28,5	0,23	0,77
Смоленская	49,8	958,6	19,3	0,29	0,65
Тамбовская	34,5	1050,3	30,5	0,20	0,72
Тверская	84,2	1304,8	15,5	0,49	0,89
Тульская	25,7	1506,4	58,7	0,15	1,03
Ярославская	36,2	1271,9	35,2	0,21	0,87
г. Москва	2,6	12330,1	4814,6	0,01	8,41

¹⁾ По данным Федеральной службы государственной регистрации, кадастра и картографии на 1 января 2016 г.

²⁾ По оценке на 1 января 2016 г.

**26.2. УДЕЛЬНЫЕ ВЕСА РЕГИОНОВ В ОБЩЕРОССИЙСКИХ ПОКАЗАТЕЛЯХ
в 2015 г.**
(процентов)

	<i>Продукция сельского хозяйства</i>	<i>Инвестиции в основной капитал</i>	<i>Ввод в дей- ствие жилых домов</i>	<i>Оборот розничной торговли</i>
Российская Федерация	100	100	100	100
Центральный федеральный округ	25,98	25,23	29,94	33,69
Области:				
Белгородская	4,27	1,01	1,82	1,00
Брянская	1,43	0,42	0,75	0,79
Владимирская	0,72	0,55	0,76	0,71
Воронежская	3,89	1,81	1,91	1,68
Ивановская	0,33	0,18	0,30	0,54
Калужская	0,72	0,64	0,93	0,61
Костромская	0,44	0,18	0,38	0,31
Курская	2,36	0,48	0,66	0,65
Липецкая	1,96	0,80	1,24	0,78
Московская	2,01	4,40	11,28	6,26
Орловская	1,25	0,36	0,56	0,42
Рязанская	1,05	0,37	0,78	0,61
Смоленская	0,47	0,41	0,60	0,57
Тамбовская	2,49	0,84	0,97	0,66
Тверская	0,63	0,51	0,65	0,77
Тульская	1,09	0,73	0,90	0,92
Ярославская	0,66	0,47	0,84	0,74
г. Москва	0,19	11,07	4,59	15,65

26.3. ОСНОВНЫЕ ЭКОНОМИЧЕСКИЕ ПОКАЗАТЕЛИ В РАСЧЕТЕ НА ДУШУ НАСЕЛЕНИЯ В 2015 г.

	<i>Продукция сельского хозяйства, тыс. руб.</i>	<i>Инвестиции в основной капитал, тыс. руб.</i>	<i>Ввод в дей- ствие жилых домов на 1000 человек населения, м² общей площади</i>	<i>Оборот розничной торговли, тыс. руб.</i>
Российская Федерация	35,3	99,4	583	188,1
Центральный федеральный округ	34,4	25,1	175	63,4
Области:				
Белгородская	142,5	94,5	1004	178,1
Брянская	60,1	50,2	524	177,1
Владимирская	26,6	57,4	461	139,4
Воронежская	86,2	113,0	698	198,8
Ивановская	16,7	24,8	252	143,3
Калужская	37,0	91,6	788	167,2
Костромская	34,9	40,2	494	131,0
Курская	109,2	62,9	507	160,7
Липецкая	87,5	100,8	917	186,6
Московская	14,2	88,0	1323	237,1
Орловская	84,8	68,6	629	150,7
Рязанская	48,1	47,7	588	148,7
Смоленская	25,2	62,3	534	163,7
Тамбовская	121,8	115,9	782	172,7
Тверская	24,7	56,6	424	161,2
Тульская	37,2	69,9	510	167,8
Ярославская	26,7	54,3	563	160,9
г. Москва	0,8	131,4	320	351,4

26.4. ЧИСЛЕННОСТЬ НАСЕЛЕНИЯ

(на 1 января; тысяч человек)

	2001	2006	2011	2012	2013	2014	2015	2016
Российская Федерация	146304	143236	142865	143056	143347	143667	146267	146545
Центральный федеральный округ	38175	38109	38445	38538	38679	38820	38951	39104
Области:								
Белгородская	1507	1512	1532	1536	1541	1544	1548	1550
Брянская	1408	1327	1275	1264	1254	1243	1233	1226
Владимирская	1558	1486	1441	1432	1422	1413	1406	1397
Воронежская	2422	2361	2335	2332	2330	2329	2331	2334
Ивановская	1179	1102	1060	1054	1049	1043	1037	1030
Калужская	1060	1023	1009	1008	1006	1005	1010	1010
Костромская	754	700	666	662	659	656	654	652
Курская	1267	1178	1126	1122	1119	1119	1117	1120
Липецкая	1228	1194	1172	1166	1162	1160	1158	1156
Московская	6614	6784	7106	7199	7048	7134	7231	7319
Орловская	877	822	786	781	776	770	765	760
Рязанская	1259	1189	1152	1148	1144	1141	1135	1130
Смоленская	1082	1025	983	981	975	968	965	959
Тамбовская	1213	1139	1089	1082	1076	1069	1062	1050
Тверская	1520	1415	1350	1342	1334	1325	1315	1305
Тульская	1719	1615	1550	1545	1532	1521	1514	1506
Ярославская	1394	1313	1271	1271	1272	1272	1272	1272
г. Москва	10114	10924	11541	11613	11980	12108	12198	12330

26.5. ОБЩИЕ КОЭФФИЦИЕНТЫ РОЖДАЕМОСТИ

(число родившихся на 1000 человек населения)

	2000	2005	2010	2011	2012	2013	2014	2015
Российская Федерация	8,7	10,2	12,5	12,6	13,3	13,2	13,3	13,3
Центральный федеральный округ	7,4	8,7	10,7	10,7	11,4	11,3	11,4	11,7
Области:								
Белгородская	8,0	8,9	10,9	11,1	11,6	11,6	11,5	11,5
Брянская	7,8	9,0	10,7	10,9	11,4	11,1	11,0	11,4
Владимирская	7,6	9,1	10,8	10,9	11,5	11,1	11,2	11,6
Воронежская	7,6	8,2	10,2	10,2	10,9	10,7	10,9	11,1
Ивановская	7,2	8,7	10,4	10,4	11,1	11,2	11,1	11,4
Калужская	7,4	8,8	11,0	10,9	11,7	11,7	11,8	12,6
Костромская	8,1	9,8	12,1	12,3	12,9	12,7	12,6	12,5
Курская	8,2	8,6	11,1	11,5	12,0	11,6	11,7	11,6
Липецкая	7,8	9,2	10,9	10,7	11,7	11,3	11,5	11,6
Московская	7,2	8,8	10,9	11,0	11,9	12,1	12,5	12,9
Орловская	7,9	8,7	11,0	10,5	11,2	11,0	11,0	11,2
Рязанская	7,0	8,4	10,2	10,2	10,9	10,8	11,0	11,1
Смоленская	7,0	8,5	10,4	10,4	10,5	10,6	10,8	10,5
Тамбовская	8,0	8,4	9,5	9,3	9,7	9,5	9,8	9,8
Тверская	7,5	9,2	10,9	11,0	11,6	11,3	11,3	11,2
Тульская	6,8	7,8	9,5	9,4	10,1	9,9	10,0	10,5
Ярославская	7,3	9,3	11,2	11,1	11,9	12,1	11,9	12,2
г. Москва	7,3	8,5	10,7	10,8	11,3	11,3	11,3	11,6

26.6. ОБЩИЕ КОЭФФИЦИЕНТЫ СМЕРТНОСТИ

(число умерших на 1000 человек населения)

	2000	2005	2010	2011	2012	2013	2014	2015
Российская Федерация	15,3	16,1	14,2	13,5	13,3	13,0	13,1	13,0
Центральный федеральный округ	17,0	17,1	15,2	13,9	13,9	13,6	13,6	13,5
Области:								
Белгородская	15,5	16,0	14,4	14,1	14,0	13,8	14,0	13,9
Брянская	18,2	19,8	17,0	16,1	16,2	15,9	16,0	15,8
Владимирская	19,1	20,2	18,0	17,1	16,7	16,7	16,6	16,5
Воронежская	17,9	18,5	17,0	15,9	15,6	15,5	15,7	15,3
Ивановская	20,8	22,0	18,4	16,9	16,9	16,3	16,4	16,0
Калужская	18,1	19,1	16,5	15,4	15,8	15,2	15,3	15,0
Костромская	18,9	21,3	17,7	16,6	16,1	16,1	15,8	16,0
Курская	18,6	19,8	17,6	16,8	16,6	16,1	16,6	16,3
Липецкая	16,5	17,7	16,7	15,2	15,4	15,2	15,4	15,3
Московская	17,0	17,1	15,4	14,1	14,3	13,9	13,8	13,0
Орловская	17,7	18,8	17,4	16,3	16,4	16,2	16,4	16,4
Рязанская	19,3	20,2	18,1	16,4	16,4	15,8	16,1	15,8
Смоленская	20,0	21,2	18,4	16,8	16,8	16,4	16,1	16,3
Тамбовская	19,0	19,3	17,5	16,4	16,2	16,1	16,3	16,1
Тверская	21,6	23,0	20,1	18,7	18,3	18,0	17,8	17,7
Тулльская	21,0	21,8	19,3	17,7	17,7	17,4	17,1	17,1
Ярославская	18,0	20,1	17,2	15,8	15,9	15,8	15,5	15,6
г. Москва	13,1	11,9	11,0	9,7	9,9	9,6	9,7	9,9

26.7. ОБЩИЕ КОЭФФИЦИЕНТЫ ЕСТЕСТВЕННОГО ПРИРОСТА НАСЕЛЕНИЯ¹⁾
 (на 1000 человек населения)

	2000	2005	2010	2011	2012	2013	2014	2015
Российская Федерация	-6,6	-5,9	-1,7	-0,9	0,0	0,2	0,2	0,3
Центральный федеральный округ	-9,6	-8,4	-4,5	-3,2	-2,5	-2,3	-2,2	-1,8
Области:								
Белгородская	-7,5	-7,1	-3,5	-3,0	-2,4	-2,2	-2,5	-2,4
Брянская	-10,4	-10,8	-6,3	-5,2	-4,8	-4,8	-5,0	-4,4
Владимирская	-11,5	-11,1	-7,2	-6,2	-5,2	-5,6	-5,4	-4,9
Воронежская	-10,3	-10,3	-6,8	-5,7	-4,7	-4,8	-4,8	-4,2
Ивановская	-13,6	-13,3	-8,0	-6,5	-5,8	-5,1	-5,3	-4,6
Калужская	-10,7	-10,3	-5,5	-4,5	-4,1	-3,5	-3,5	-2,4
Костромская	-10,8	-11,5	-5,6	-4,3	-3,2	-3,4	-3,2	-3,5
Курская	-10,4	-11,2	-6,5	-5,3	-4,6	-4,5	-4,9	-4,7
Липецкая	-8,7	-8,5	-5,8	-4,5	-3,7	-3,9	-3,9	-3,7
Московская	-9,8	-8,3	-4,5	-3,1	-2,4	-1,8	-1,3	-0,1
Орловская	-9,8	-10,1	-6,4	-5,8	-5,2	-5,2	-5,4	-5,2
Рязанская	-12,3	-11,8	-7,9	-6,2	-5,5	-5,0	-5,1	-4,7
Смоленская	-13,0	-12,7	-8,0	-6,4	-6,3	-5,8	-5,3	-5,8
Тамбовская	-11,0	-10,9	-8,0	-7,1	-6,5	-6,6	-6,5	-6,3
Тверская	-14,1	-13,8	-9,2	-7,7	-6,7	-6,7	-6,5	-6,5
Тульская	-14,2	-14,0	-9,8	-8,3	-7,6	-7,5	-7,1	-6,6
Ярославская	-10,7	-10,8	-6,0	-4,7	-4,0	-3,7	-3,6	-3,4
г. Москва	-5,8	-3,4	-0,3	1,1	1,4	1,7	1,6	1,7

¹⁾ Знак (-) означает естественную убыль населения.

26.8. КОЭФФИЦИЕНТЫ МИГРАЦИОННОГО ПРИРОСТА¹⁾

(на 10 000 человек населения)

	2000	2005	2010	2011	2012	2013	2014	2015
Российская Федерация	25	20	19	22	21	21	21	17
Центральный федеральный округ	82	101	74	56	62	60	56	57
Области:								
Белгородская	109	71	39	54	56	43	49	38
Брянская	-4	-15	-24	-34	-37	-40	-28	-15
Владимирская	4	35	13	-2	-20	-4	-1	-11
Воронежская	25	85	68	42	43	42	57	52
Ивановская	4	-1	8	8	10	-5	-7	-22
Калужская	12	61	-2	35	14	24	94	17
Костромская	3	-59	-42	-27	-11	-5	2	-10
Курская	-16	-42	-18	17	26	42	35	70
Липецкая	42	46	15	-7	5	18	21	22
Московская	76	153	161	160	157	140	149	120
Орловская	12	-57	-32	3	-18	-24	-8	-21
Рязанская	-1	29	-7	32	22	16	4	0
Смоленская	-28	61	-23	39	8	-18	21	-6
Тамбовская	-32	1	-10	5	2	2	3	-52
Тверская	-17	16	-20	18	6	1	-12	-14
Тульская	5	38	6	45	-2	4	19	19
Ярославская	19	-21	-12	47	44	38	35	37
г. Москва	239	216	141	51	89	90	57	91

¹⁾ Знак (-) означает миграционную убыль населения.

26.9. ЧИСЛЕННОСТЬ РАБОЧЕЙ СИЛЫ(по материалам выборочных обследований населения по проблемам занятости;
тыс. человек)

	2000	2005	2010	2011	2012	2013	2014	2015
Российская Федерация, млн. человек	72770	73581	75478	75779	75676	75529	75428	76588
Центральный федеральный округ, млн. человек	19531	20012	20677	20915	21042	21007	21126	21108
Области:								
Белгородская	741	715	779	767	787	810	814	806
Брянская	665	650	651	644	644	639	635	624
Владимирская	798	811	762	773	776	770	759	760
Воронежская	1171	1154	1152	1172	1164	1154	1161	1162
Ивановская	592	572	556	553	557	547	538	548
Калужская	561	553	564	557	551	552	537	535
Костромская	380	366	358	352	353	346	336	325
Курская	636	608	581	570	566	575	571	571
Липецкая	601	588	619	609	634	613	597	595
Московская	3612	3650	3944	4022	3968	3900	3889	3938
Орловская	438	421	398	389	391	394	388	385
Рязанская	605	612	572	570	562	559	540	538
Смоленская	548	540	549	547	547	539	528	530
Тамбовская	574	559	554	543	536	533	527	526
Тверская	750	735	717	718	723	718	713	704
Тульская	837	808	809	807	810	804	808	803
Ярославская	746	703	678	678	673	675	700	688
г. Москва	5277	5968	6436	6644	6800	6879	7087	7067

26.10. ЧИСЛЕННОСТЬ БЕЗРАБОТНЫХ, ЗАРЕГИСТРИРОВАННЫХ В ГОСУДАРСТВЕННЫХ УЧРЕЖДЕНИЯХ СЛУЖБЫ ЗАНЯТОСТИ НАСЕЛЕНИЯ¹⁾

(на конец года; тысяч человек)

	2000	2005	2010	2011	2012	2013	2014	2015
Российская Федерация	1037,0	1830,1	1589,4	1285,6	1064,7	917,7	883,3	1001,1
Центральный федеральный округ	209,2	227,2	256,4	215,5	161,4	140,2	146,3	186,4
Области:								
Белгородская	5,3	10,4	11,3	10,2	8,1	7,3	7,3	7,4
Брянская	14,4	12,2	11,7	9,9	8,2	7,0	6,7	8,2
Владимирская	22,5	17,1	17,2	14,3	10,4	8,9	8,7	10,7
Воронежская	15,1	21,4	19,8	18,0	13,0	11,1	11,2	12,9
Ивановская	8,6	12,7	16,3	12,9	8,3	5,9	5,7	7,2
Калужская	4,6	4,1	5,5	4,7	3,6	3,3	3,5	3,9
Костромская	5,0	5,3	4,8	4,0	3,0	2,5	2,5	2,6
Курская	6,6	9,2	10,0	8,3	7,0	5,9	6,0	7,0
Липецкая	4,3	4,7	4,7	4,3	3,7	3,5	3,7	4,1
Московская	36,1	33,3	34,6	27,2	20,7	17,7	19,8	29,6
Орловская	4,0	7,1	6,6	5,8	4,6	3,6	3,8	4,8
Рязанская	5,0	7,5	8,5	7,0	5,2	4,7	4,6	4,9
Смоленская	4,3	5,4	8,9	7,4	5,9	5,8	6,7	7,6
Тамбовская	13,1	15,1	8,0	6,8	5,2	4,8	4,5	4,9
Тверская	5,4	7,1	10,5	8,5	7,2	6,6	6,7	8,4
Тульская	8,5	8,1	12,6	11,0	8,2	7,0	7,2	6,8
Ярославская	10,2	12,0	19,2	14,7	11,7	10,1	9,1	11,5
г. Москва	36,1	34,4	46,3	40,6	27,6	24,5	28,6	44,0

¹⁾ По данным Федеральной службы по труду и занятости населения.

26.11. СРЕДНЕДУШЕВЫЕ ДЕНЕЖНЫЕ ДОХОДЫ НАСЕЛЕНИЯ

(в месяц; рублей)

	2000	2005	2010	2011	2012	2013	2014	2015
Российская Федерация	2281	8088	18958	20780	23221	25928	27766	30225
Центральный федеральный округ	3231	10902	24645	27089	30006	33467	34970	38732
Области:								
Белгородская	1555	5276	16993	18800	21660	23735	25372	27907
Брянская	1312	4788	13358	15348	17469	20152	22039	25083
Владимирская	1280	4107	12956	14312	16229	18796	20569	23080
Воронежская	1486	5398	13883	15909	18948	22056	25505	30141
Ивановская	1038	3480	11124	13006	16015	18123	20409	22494
Калужская	1311	5343	15477	17557	20742	23182	24984	26695
Костромская	1439	4985	13315	14574	15867	17575	19320	22385
Курская	1465	5218	14685	16387	18866	20809	23188	25781
Липецкая	1772	5591	15936	16811	19829	22222	25263	27630
Московская	1824	7445	22641	25605	30572	32739	34948	38396
Орловская	1415	4857	13115	14824	16827	18262	19981	22819
Рязанская	1265	4775	13886	14788	17652	19828	21988	24074
Смоленская	1720	5483	14546	15969	18305	19982	21788	24068
Тамбовская	1509	5292	13631	15151	17449	19834	22377	25078
Тверская	1254	5606	13873	14943	17282	19106	20602	23579
Тульская	1486	4988	15350	16975	19340	20903	23040	26426
Ярославская	1804	6321	14491	15509	18605	21127	23876	27006
г. Москва	7998	24014	44052	47319	48935	54869	54504	59567

26.12. РЕАЛЬНЫЕ ДЕНЕЖНЫЕ ДОХОДЫ НАСЕЛЕНИЯ

(в процентах к предыдущему году)

	2000	2005	2010	2011	2012	2013	2014	2015 ¹⁾
Российская Федерация	113,4	111,7	105,4	101,1	105,8	104,8	99,5	95,1
Центральный федеральный округ	...	108,8	105,2	101,7	104,4	104,7	96,8	95,5
Области:								
Белгородская	107,0	112,7	112,2	102,4	110,8	102,5	99,7	96,4
Брянская	113,0	112,8	105,9	104,3	107,0	106,3	99,3	97,0
Владимирская	106,8	106,6	111,7	100,6	106,7	108,5	99,2	96,1
Воронежская	100,9	116,1	108,9	105,7	114,1	108,4	106,2	101,6
Ивановская	112,9	108,0	109,7	104,9	115,7	104,8	102,8	93,6
Калужская	106,0	112,4	108,4	104,1	110,4	103,6	98,9	91,3
Костромская	113,7	114,7	114,6	101,1	102,7	102,6	101,7	99,5
Курская	107,6	108,7	106,3	102,4	108,3	104,4	102,8	96,4
Липецкая	117,6	112,3	103,0	97,8	112,0	103,8	105,1	94,8
Московская	103,4	114,3	106,5	106,3	108,8	112,9	99,3	96,3
Орловская	106,2	109,7	111,4	103,0	107,2	100,6	100,1	97,1
Рязанская	106,1	115,7	108,1	96,8	113,4	104,0	100,5	93,5
Смоленская	107,8	108,9	105,2	99,5	108,7	100,8	99,4	94,8
Тамбовская	107,4	114,5	106,8	102,6	109,2	105,0	102,9	96,5
Тверская	103,7	124,9	105,6	98,8	109,0	102,5	98,2	97,6
Тульская	107,1	109,0	107,0	101,1	107,0	100,2	101,0	97,8
Ярославская	115,9	107,0	99,7	97,2	113,5	105,4	103,5	96,6
г. Москва	108,9	106,7	103,2	100,1	99,9	106,2	92,8	94,6

¹⁾ Предварительные данные.

26.13. СРЕДНЕМЕСЯЧНАЯ НОМИНАЛЬНАЯ НАЧИСЛЕННАЯ ЗАРАБОТНАЯ ПЛАТА РАБОТНИКОВ ОРГАНИЗАЦИЙ

(рублей)

	2000	2005	2010	2011	2012	2013	2014	2015
Российская Федерация	2223	8555	20952	23369	26629	29792	32495¹⁾	34030¹⁾
Центральный федеральный округ	2173	9622	25377	28449	32186	36213	39945	41961
Области:								
Белгородская	1717	6775	15938	17668	20002	22221	23895	25456
Брянская	1213	5235	12326	13912	16530	18974	20911	21679
Владимирская	1573	6067	14484	16314	18343	20927	22581	23877
Воронежская	1376	5382	14337	16055	19538	21825	24001	24906
Ивановская	1184	5144	13123	14436	16998	18982	20592	21161
Калужская	1664	7066	17682	20001	23710	25757	28248	29939
Костромская	1508	5975	13526	14891	16896	19157	20867	21796
Курская	1454	5476	14007	16241	18690	21234	23099	23921
Липецкая	1881	6929	15430	17010	19417	21391	23133	24524
Московская	2269	9558	25417	28586	32303	35690	38598	40643
Орловская	1535	5431	13174	14529	16888	19273	20885	21772
Рязанская	1462	6150	15289	16718	19098	21797	24280	25482
Смоленская	1656	6191	14513	16189	17942	20447	22279	23470
Тамбовская	1235	5009	12624	14293	16866	19056	20757	21725
Тверская	1575	6486	16155	17747	20246	22450	23866	24804
Тульская	1655	6412	15641	17225	20121	23030	25873	27555
Ярославская	1906	7366	16076	18111	20397	23003	25434	26748
г. Москва	3229	14425	38411	44899	48830	55485	61208	64310

¹⁾ Без учета сведений по Республике Крым и г. Севастополь.

26.14. РЕАЛЬНАЯ НАЧИСЛЕННАЯ ЗАРАБОТНАЯ ПЛАТА РАБОТНИКОВ ОРГАНИЗАЦИЙ

(в процентах к предыдущему году)

	2000	2005	2010	2011	2012	2013	2014	2015
Российская Федерация	120,9	112,6	105,2	102,8	108,4	104,8	101,2¹⁾	91,0¹⁾
Центральный федеральный округ	...	117,2	105,8	103,4	108,3	104,3	101,8	90,3
Области:								
Белгородская	117,0	111,5	105,7	102,4	109,1	103,6	100,1	93,2
Брянская	116,2	110,9	103,2	103,4	113,0	106,6	100,9	89,0
Владимирская	121,6	112,3	103,6	103,2	107,1	106,3	98,4	91,0
Воронежская	116,7	109,6	105,6	103,6	117,1	104,2	101,0	89,1
Ивановская	117,5	113,2	106,0	99,3	111,9	104,0	99,6	87,9
Калужская	125,9	110,1	107,8	104,1	111,6	100,9	100,4	90,3
Костромская	110,9	113,5	100,9	100,8	108,0	105,5	101,0	90,1
Курская	111,3	100,4	104,8	107,1	108,9	107,6	100,5	89,8
Липецкая	122,1	112,3	104,7	102,7	109,1	102,3	100,1	92,1
Московская	119,5	113,2	101,8	104,4	108,3	103,4	99,3	91,1
Орловская	122,4	110,7	104,0	101,3	110,9	106,6	99,8	89,3
Рязанская	118,0	109,9	106,7	99,9	108,7	106,0	101,4	90,0
Смоленская	115,9	108,3	102,5	101,8	105,8	107,0	99,8	90,8
Тамбовская	112,2	108,3	102,9	105,3	112,5	105,0	99,9	90,9
Тверская	115,8	106,9	106,8	101,6	108,4	103,5	97,5	89,3
Тулльская	121,4	108,8	101,1	101,3	110,6	106,9	103,6	91,3
Ярославская	124,9	104,9	103,6	102,8	107,0	104,7	101,3	89,8
г. Москва	110,2	121,0	106,9	107,9	106,4	106,5	102,2	90,1

¹⁾ Без учета сведений по Республике Крым и г.Севастополь.

26.15. ЧИСЛЕННОСТЬ ПЕНСИОНЕРОВ¹⁾

(на конец года; тысяч человек)

	2000	2005	2010	2011	2012	2013	2014	2015
Российская Федерация	38411	38313	39706	40162	40573	41019	41456²⁾	42729²⁾
Центральный федеральный округ	10717	10584	10791	10897	10994	11094	11187	11314
Области:								
Белгородская	446	462	471	478	485	492	499	505
Брянская	441	418	407	408	409	411	413	415
Владимирская	468	452	454	456	456	457	458	473
Воронежская	759	740	727	730	733	736	739	460
Ивановская	356	333	327	327	327	328	327	328
Калужская	276	293	298	300	302	305	308	312
Костромская	224	212	207	208	208	209	210	211
Курская	401	382	378	381	383	386	389	392
Липецкая	366	367	375	377	379	380	383	385
Московская	1769	1767	1854	1879	1841	1871	1898	...
Орловская	267	262	263	264	266	267	269	269
Рязанская	412	393	387	387	386	386	386	386
Смоленская	324	306	299	300	301	303	304	304
Тамбовская	385	370	352	351	350	350	350	354
Тверская	470	434	425	425	425	425	426	426
Тулльская	592	566	552	551	549	547	546	545
Ярославская	417	402	402	405	405	405	406	407
г. Москва	2344	2425	2613	2670	2789	2836	2876	...

¹⁾ За 2010-2013 гг. данные приведены по состоянию на начало года, следующего за отчетным.²⁾ Без учета сведений по Республике Крым и г. Севастополь.

26.16. СРЕДНИЙ РАЗМЕР НАЗНАЧЕННЫХ ПЕНСИЙ¹⁾

(на конец года; рублей)

	2000	2005	2010	2011	2012	2013	2014	2015
Российская Федерация	823	2538	7594	8273	9154	10030	10889²⁾	12081²⁾
Центральный федеральный округ	824	2537	7616	8307	9201	10095	10961	12178
Области:								
Белгородская	779	2375	7255	7920	8777	9635	10456	11639
Брянская	846	2396	7117	7742	8578	9315	10145	11266
Владимирская	844	2536	7515	8164	9018	9874	10686	11871
Воронежская	788	2393	7087	7702	8502	9285	10049	11148
Ивановская	853	2496	7353	7976	8790	9592	10366	11489
Калужская	837	2518	7564	8248	9139	10000	10857	12141
Костромская	822	2454	7249	7863	8670	9473	10258	11379
Курская	749	2278	6847	7464	8271	9048	9818	10915
Липецкая	785	2391	7109	7751	8584	9404	10200	11350
Московская	842	2670	8093	8849	9825	10816	11751	13020
Орловская	829	2468	7343	7994	8856	9639	10490	11642
Рязанская	801	2416	7174	7818	8663	9478	10297	11467
Смоленская	822	2432	7220	7854	8670	9470	10244	11381
Тамбовская	776	2321	6818	7408	8180	8936	9675	10699
Тверская	841	2506	7437	8083	8923	9757	10543	11708
Тулльская	839	2496	7440	8112	8998	9804	10688	11875
Ярославская	840	2560	7673	8347	9229	10107	10955	12181
г. Москва	835	2702	8140	8893	9845	10851	11790	13095

¹⁾ 2000 г. - с учетом компенсации. За 2010-2013 гг. данные приведены по состоянию на начало года, следующего за отчетным.

²⁾ Без учета сведений по Республике Крым и г. Севастополь.

26.17. РЕАЛЬНЫЙ РАЗМЕР НАЗНАЧЕННЫХ ПЕНСИЙ¹⁾

(на конец года; в процентах к предыдущему году)

	2000	2005	2010	2011	2012	2013	2014	2015
Российская Федерация	131,4	112,9	112,2	104,6	103,3	103,3	97,5²⁾	101,1²⁾
Центральный федеральный округ	...	113,0	113,1	104,8	103,3	103,1	97,0	100,4
Области:								
Белгородская	131,2	111,6	113,1	106,0	103,6	102,8	98,2	102,6
Брянская	133,9	112,1	111,2	104,8	102,2	102,0	96,1	101,3
Владимирская	139,5	112,1	112,2	103,7	103,1	102,3	95,5	103,3
Воронежская	130,4	114,2	113,2	105,8	102,7	101,9	96,7	101,1
Ивановская	142,5	114,5	109,8	104,9	102,1	102,1	96,3	102,1
Калужская	135,2	112,2	113,4	104,0	102,3	102,1	95,9	101,1
Костромская	133,6	114,2	111,2	104,4	101,9	102,8	97,6	102,2
Курская	131,8	115,5	111,6	104,8	104,6	103,4	97,8	100,8
Липецкая	130,7	113,3	112,8	106,2	103,6	103,5	96,9	102,3
Московская	134,0	111,7	115,0	105,3	106,4	102,9	96,8	98,8
Орловская	136,1	114,3	112,4	104,9	103,3	101,6	96,6	101,8
Рязанская	137,2	114,1	110,8	104,9	103,1	101,8	95,7	103,1
Смоленская	133,2	111,9	110,3	104,8	103,1	103,0	94,8	102,4
Тамбовская	131,8	114,9	112,2	105,4	102,2	102,7	96,5	101,3
Тверская	134,5	112,2	112,7	104,8	102,9	102,4	95,1	101,7
Тульская	132,5	112,9	111,2	105,8	102,2	102,4	97,0	102,5
Ярославская	136,8	110,9	111,0	104,8	101,8	103,1	95,5	100,4
г. Москва	131,6	112,6	112,9	104,6	104,4	104,0	100,7	99,8

¹⁾ 2000 г. - с учетом компенсации.²⁾ Без учета сведений по Республике Крым и г. Севастополь.

26.18. ПОТРЕБЛЕНИЕ ОСНОВНЫХ ПРОДУКТОВ ПИТАНИЯ в 2015 г.

(на душу населения в год; килограммов)

	<i>Мясо и мясопро- дукты</i>	<i>Молоко и молочные продукты</i>	<i>Картофель</i>	<i>Овощи и продоволь- ственные бахчевые культуры</i>	<i>Хлеб и хлебные продукты</i>
Российская Федерация	73	239	112	111	118
Центральный федеральный округ	81	221	107	102	120
Области:					
Белгородская	95	260	124	111	139
Брянская	64	193	152	100	107
Владимирская	57	198	133	132	116
Воронежская	90	270	127	130	137
Ивановская	56	177	90	93	110
Калужская	76	222	121	99	110
Костромская	47	197	115	130	101
Курская	81	200	132	109	146
Липецкая	76	230	120	109	144
Московская	106	254	112	104	123
Орловская	75	205	165	96	111
Рязанская	59	232	120	83	116
Смоленская	60	222	122	87	123
Тамбовская	74	176	130	104	154
Тверская	72	197	127	123	130
Тульская	61	113	168	111	105
Ярославская	84	227	108	123	99
г. Москва	81	218	69	86	112

МЕЖРЕГИОНАЛЬНЫЕ СРАВНЕНИЯ

Продолжение табл. 26.18

	Сахар ¹⁾	Масло растительное ²⁾	Яйца и яиче-продукты, шт.	Фрукты и ягоды ³⁾
Российская Федерация	39	13,6	269	61
Центральный федеральный округ	43	14,6	262	63
Области:				
Белгородская	47	13,8	310	65
Брянская	32	9,7	233	44
Владимирская	33	11,5	279	51
Воронежская	50	15,0	338	74
Ивановская	30	13,0	241	60
Калужская	29	10,7	206	56
Костромская	27	9,2	321	45
Курская	50	12,8	230	50
Липецкая	55	12,4	287	69
Московская	55	13,5	341	70
Орловская	39	11,8	285	62
Рязанская	34	12,4	292	49
Смоленская	40	11,3	227	59
Тамбовская	56	15,5	194	53
Тверская	43	11,9	289	61
Тульская	34	16,8	243	64
Ярославская	47	15,0	387	46
г. Москва	40	17,7	190	67

¹⁾ Включая кондитерские изделия в пересчете на сахар.

²⁾ Включая продукты, содержащие растительное масло.

³⁾ Включая продукты переработки в пересчете на свежие фрукты и ягоды.

26.19. ОБЩАЯ ПЛОЩАДЬ ЖИЛЫХ ПОМЕЩЕНИЙ, ПРИХОДЯЩАЯСЯ В СРЕДНЕМ НА ОДНОГО ЖИТЕЛЯ

(на конец года; квадратных метров)

	2000	2005	2010	2011	2012	2013	2014	2015
Российская Федерация	19,2	20,8	22,6	23,0	23,4	23,4	23,7	24,4
Центральный федеральный округ	20,4	22,0	24,0	24,4	24,8	24,3	25,1	26,1
Области:								
Белгородская	21,0	23,0	25,7	26,3	27,0	27,4	28,3	29,1
Брянская	20,7	23,1	25,2	25,6	26,1	26,6	27,5	28,1
Владимирская	21,2	23,0	25,0	25,5	26,2	25,6	26,8	27,2
Воронежская	21,4	23,4	25,8	26,2	26,6	27,3	27,7	28,3
Ивановская	20,5	22,4	23,9	24,2	24,5	24,7	25,0	25,2
Калужская	20,8	22,9	25,2	25,8	26,3	26,8	27,6	28,3
Костромская	21,6	23,8	25,1	25,4	25,7	25,7	26,0	26,6
Курская	20,9	23,2	26,5	27,0	27,4	27,8	28,3	28,7
Липецкая	20,5	22,7	25,7	26,2	26,6	27,2	27,8	28,4
Московская	21,6	24,3	28,8	29,6	29,8	26,7	29,4	33,4
Орловская	20,3	22,2	24,6	25,3	25,8	25,8	26,5	27,0
Рязанская	20,9	23,4	25,8	26,3	26,7	27,3	28,0	28,8
Смоленская	21,3	23,3	25,6	25,8	26,2	26,3	26,8	27,4
Тамбовская	20,3	22,3	24,1	24,6	25,0	25,5	26,1	26,9
Тверская	22,8	25,4	27,8	28,2	28,6	29,0	29,3	30,0
Тульская	21,2	23,2	25,3	25,6	26,0	26,3	26,8	27,2
Ярославская	20,5	22,5	24,5	24,6	24,8	24,8	25,4	26,0
г. Москва	18,3	18,5	18,7	18,7	19,3	19,2	19,2	19,1

**26.20. ЧИСЛЕННОСТЬ ОБУЧАЮЩИХСЯ В ГОСУДАРСТВЕННЫХ И
МУНИЦИПАЛЬНЫХ ОБЩЕОБРАЗОВАТЕЛЬНЫХ ОРГАНИЗАЦИЯХ
(без вечерних (сменных) общеобразовательных организаций)**

(на начало учебного года; тысяч человек)

	2000/ 2001	2005/ 2006	2010/ 2011	2011/ 2012	2012 /2013	2013/ 2014	2014/ 2015	2015/ 2016
Российская Федерация	20013,2	15112,8	13244,2	13362,3	13445,4	13548,3	14091,6	14491,8
Центральный федеральный округ	4555,4	3417,1	3062,6	3098,2	3132,3	3166,9	3264,2	3380,7
Области:								
Белгородская	212,2	158,1	135,6	136,7	137,2	138,6	144,3	147,0
Брянская	197,5	144,0	113,2	113,1	112,6	112,6	115,1	117,4
Владимирская	197,8	139,1	121,1	122,1	122,9	124,3	127,5	131,4
Воронежская	314,5	229,7	197,2	194,9	192,2	191,9	197,2	202,1
Ивановская	147,7	103,1	84,6	85,5	86,1	86,7	88,7	91,2
Калужская	136,6	96,7	85,6	86,8	87,3	89,0	92,4	95,5
Костромская	102,3	70,8	61,1	61,1	62,1	62,4	63,7	65,3
Курская	170,0	128,1	104,9	104,4	104,1	103,4	106,0	107,6
Липецкая	165,3	120,8	104,0	103,1	103,5	104,0	106,8	109,9
Московская	776,7	609,6	604,5	626,7	623,5	645,2	679,9	718,6
Орловская	114,4	85,1	71,2	70,7	69,5	69,5	70,7	71,6
Рязанская	156,2	116,0	95,0	94,1	95,7	95,4	97,1	99,3
Смоленская	143,7	98,5	80,5	80,7	79,9	80,0	81,4	83,7
Тамбовская	158,4	114,0	94,5	94,0	92,3	90,9	91,5	92,2
Тверская	194,0	137,7	116,3	117,3	118,3	119,1	121,8	124,7
Тульская	199,8	144,8	120,3	120,2	122,2	122,4	123,9	126,9
Ярославская	170,9	121,6	106,8	109,1	110,1	111,4	114,7	118,3
г. Москва	997,5	799,2	766,1	777,7	812,8	820,0	841,6	877,9

**26.21. ЧИСЛЕННОСТЬ СТУДЕНТОВ ГОСУДАРСТВЕННЫХ И
МУНИЦИПАЛЬНЫХ ПРОФЕССИОНАЛЬНЫХ ОБРАЗОВАТЕЛЬНЫХ
ОРГАНИЗАЦИЙ, ОБУЧАЮЩИХСЯ ПО ПРОГРАММАМ ПОДГОТОВКИ
СПЕЦИАЛИСТОВ СРЕДНЕГО ЗВЕНА**

(на начало учебного года; тысяч человек)

	2000/ 2001	2005/ 2006	2010/ 2011	2011/ 2012	2012/ 2013	2013/ 2014	2014/ 2015	2015/ 2016
Российская Федерация	2308,6	2473,0	2026,8	1984,0	1984,4	1858,4	1963,3	2031,3
Центральный федеральный округ	559,2	554,1	452,1	442,5	440,1	411,6	429,0	431,6
Области:								
Белгородская	25,2	25,1	20,0	18,6	18,8	17,2	19,1	19,9
Брянская	24,5	23,6	18,9	17,7	17,3	16,4	17,1	18,6
Владимирская	27,0	26,4	19,8	19,2	18,4	16,8	18,1	18,3
Воронежская	43,4	50,1	34,1	34,2	34,3	33,9	31,9	31,7
Ивановская	17,2	15,9	13,5	12,8	11,9	10,1	11,5	12,1
Калужская	16,5	16,6	13,3	13,2	13,0	12,8	12,7	13,1
Костромская	12,0	10,9	8,7	8,6	8,5	8,2	8,3	9,5
Курская	19,4	20,5	17,8	17,2	15,9	14,5	16,0	16,9
Липецкая	20,2	21,7	15,4	15,1	15,1	15,2	15,7	16,1
Московская	73,6	74,5	58,8	58,0	58,3	52,4	57,6	58,7
Орловская	13,4	12,5	11,6	11,6	12,0	11,2	11,8	11,4
Рязанская	20,5	21,6	19,2	19,1	18,4	16,9	18,2	19,0
Смоленская	18,4	21,3	17,0	16,1	15,6	14,7	14,6	13,2
Тамбовская	20,6	21,3	14,9	15,0	15,5	14,6	15,2	16,3
Тверская	26,3	27,9	21,6	20,5	19,7	17,1	18,0	17,3
Тульская	31,1	29,1	19,1	18,0	17,1	15,8	18,0	18,2
Ярославская	25,2	27,2	19,6	18,7	18,6	19,2	20,1	20,0
г. Москва	124,7	108,2	109,1	109,0	111,9	104,7	105,1	101,2

26.22. ЧИСЛЕННОСТЬ СТУДЕНТОВ ГОСУДАРСТВЕННЫХ И МУНИЦИПАЛЬНЫХ ОБРАЗОВАТЕЛЬНЫХ ОРГАНИЗАЦИЙ ВЫСШЕГО ОБРАЗОВАНИЯ

(на начало учебного года; тысяч человек)

	2000/ 2001	2005/ 2006	2010/ 2011	2011/ 2012	2012/ 2013	2013/ 2014	2014/ 2015	2015/ 2016
Российская Федерация	4270,8	5985,3	5848,7	5453,9	5145,3	4762,0	4405,5	4061,4
Центральный федеральный округ	1272,3	1689,5	1651,4	1530,2	1442,8	1353,0	1226,1	1131,1
Области:								
Белгородская	37,2	65,1	73,5	61,2	57,4	55,3	49,9	46,3
Брянская	25,7	40,3	46,6	42,4	39,5	35,2	32,1	27,9
Владимирская	25,7	44,1	46,2	43,1	39,9	37,7	29,6	28,9
Воронежская	73,7	109,9	111,6	105,3	101,1	93,5	88,0	82,1
Ивановская	39,5	48,4	46,3	42,5	39,0	36,6	31,3	29,7
Калужская	13,4	27,0	25,0	23,0	21,7	21,2	19,3	16,4
Костромская	16,4	19,5	20,2	19,0	17,6	16,0	14,6	12,1
Курская	25,1	42,4	45,8	45,5	42,5	42,1	39,6	38,3
Липецкая	20,8	31,7	33,4	31,3	28,9	25,8	23,7	20,9
Московская	113,3	126,8	117,2	109,1	101,9	107,5	96,6	84,9
Орловская	30,9	43,3	41,4	39,5	38,0	33,0	31,8	31,6
Рязанская	23,4	42,5	44,9	44,5	41,8	39,0	32,2	29,9
Смоленская	15,5	29,1	36,6	32,4	30,9	27,9	25,7	19,8
Тамбовская	25,0	38,9	39,7	36,0	33,3	31,6	29,8	26,3
Тверская	24,9	37,1	35,4	32,9	31,6	30,5	28,1	24,1
Тульская	24,0	43,2	40,1	35,4	33,1	31,7	29,2	26,3
Ярославская	29,1	43,5	40,5	37,7	36,7	33,9	31,6	29,9
г. Москва	708,7	856,7	807,0	749,5	707,8	654,5	593,0	555,6

26.23. ЧИСЛЕННОСТЬ ВРАЧЕЙ ВСЕХ СПЕЦИАЛЬНОСТЕЙ

(на конец года; на 10 000 человек населения)

	2000	2005	2010	2011	2012	2013	2014	2015
Российская Федерация	46,8	48,6	50,1	51,2	49,1	48,9	48,5	45,9
Центральный федеральный округ	49,6	50,9	53,5	54,9	51,6	51,0	50,2	46,1
Области:								
Белгородская	38,0	39,6	40,4	40,1	40,7	40,7	40,7	41,3
Брянская	37,0	36,4	36,2	36,1	36,7	36,7	37,1	38,0
Владимирская	36,9	33,7	33,1	34,8	33,7	33,9	33,8	33,8
Воронежская	49,6	53,1	52,6	54,0	54,3	54,2	51,1	51,7
Ивановская	52,5	51,0	51,9	54,5	52,7	47,3	48,2	43,8
Калужская	39,8	38,8	39,5	39,9	40,4	40,7	40,7	38,5
Костромская	36,8	36,7	34,6	35,7	35,7	35,5	35,2	36,0
Курская	46,7	50,0	58,0	57,1	56,8	51,2	51,8	49,0
Липецкая	39,4	39,8	40,4	41,5	41,7	43,0	42,7	42,5
Московская	32,9	34,7	35,8	40,8	38,9	39,0	38,1	38,0
Орловская	37,3	37,6	39,9	40,4	41,0	41,7	43,0	44,5
Рязанская	52,2	53,3	56,8	57,3	52,3	51,6	52,1	47,9
Смоленская	59,3	59,7	59,7	60,0	54,9	54,8	54,5	50,1
Тамбовская	34,2	33,7	34,0	33,9	34,2	34,5	34,6	35,8
Тверская	50,6	51,6	53,1	54,6	53,7	47,5	47,7	43,4
Тульская	32,7	33,9	33,1	33,8	33,7	33,6	34,6	35,2
Ярославская	54,8	58,1	62,9	65,8	58,3	58,0	57,7	52,7
г. Москва	72,7	72,7	77,6	77,9	68,9	68,6	66,1	55,7

26.24. ЧИСЛЕННОСТЬ СРЕДНЕГО МЕДИЦИНСКОГО ПЕРСОНАЛА

(на конец года; на 10 000 человек населения)

	2000	2005	2010	2011	2012	2013	2014	2015
Российская Федерация	107,6	107,7	105,6	107,0	106,1	105,7	104,3	105,8
Центральный федеральный округ	106,2	102,2	99,8	102,0	99,6	99,5	97,3	97,9
Области:								
Белгородская	116,7	117,8	116,1	115,8	114,6	112,9	112,8	113,4
Брянская	110,9	113,7	113,8	112,5	113,2	113,2	114,3	118,1
Владимирская	106,4	101,8	94,5	95,0	93,6	92,5	92,0	99,0
Воронежская	114,0	117,6	115,6	117,5	116,4	114,7	113,3	114,1
Ивановская	141,8	135,5	103,7	118,6	104,7	103,0	107,2	103,5
Калужская	104,9	102,8	100,9	102,2	102,0	100,5	97,8	100,8
Костромская	123,3	122,6	116,4	122,1	121,3	119,9	116,8	115,0
Курская	109,7	115,7	119,2	117,4	117,1	117,6	116,3	118,3
Липецкая	123,9	126,2	120,3	120,5	122,2	118,3	118,0	117,7
Московская	85,5	82,8	72,6	80,2	75,9	76,7	75,8	79,9
Орловская	114,0	116,1	114,7	116,3	116,3	116,4	114,0	115,7
Рязанская	121,4	117,4	113,9	114,2	112,3	110,2	108,9	108,5
Смоленская	112,2	111,6	105,6	109,4	107,6	107,0	106,8	106,0
Тамбовская	107,8	109,8	107,3	108,2	105,6	107,2	102,9	109,4
Тверская	105,4	106,4	104,5	105,8	104,9	103,2	102,5	101,2
Тульская	114,7	114,7	102,8	101,6	99,9	100,4	101,5	101,1
Ярославская	107,2	110,4	109,0	109,7	111,5	109,1	106,8	106,2
г. Москва	102,7	90,8	99,3	99,6	96,5	97,9	92,8	90,8

26.25. ЧИСЛО БОЛЬНИЧНЫХ КОЕК

(на конец года; на 10 000 человек населения)

	2000	2005 ¹⁾	2010	2011	2012	2013	2014	2015
Российская Федерация	115,0	110,9	93,8	94,2	92,9	90,6	86,6	83,4
Центральный федеральный округ	117,4	112,4	92,3	92,5	90,5	87,6	83,8	78,5
Области:								
Белгородская	124,3	111,5	81,4	80,3	80,9	80,3	80,4	77,1
Брянская	124,5	127,4	92,2	91,4	93,8	89,7	83,7	76,8
Владимирская	123,4	104,2	77,3	83,9	84,4	85,3	84,8	86,0
Воронежская	119,7	107,1	91,1	94,0	93,2	91,9	91,9	85,7
Ивановская	145,2	125,7	104,0	101,4	104,0	100,4	96,1	88,9
Калужская	115,3	115,2	99,8	102,6	99,3	96,8	91,2	83,8
Костромская	149,3	158,0	96,6	99,5	98,3	95,2	95,8	95,3
Курская	118,3	114,2	94,0	91,1	90,0	87,8	86,8	85,4
Липецкая	131,5	132,2	99,0	94,1	86,1	79,4	83,5	83,1
Московская	103,9	110,5	75,2	82,4	80,7	79,0	76,8	75,7
Орловская	120,8	118,9	102,1	101,9	101,6	100,9	98,7	95,7
Рязанская	133,0	118,7	99,2	98,3	96,8	88,9	80,8	79,1
Смоленская	134,4	125,3	110,3	109,2	108,7	107,9	99,5	98,5
Тамбовская	131,0	122,4	100,3	92,8	92,4	87,3	82,4	81,6
Тверская	126,2	124,8	108,4	106,7	105,6	100,5	97,8	95,3
Тулльская	142,1	138,4	106,2	95,4	90,0	87,0	87,3	87,2
Ярославская	126,5	131,2	115,2	109,4	107,5	105,8	100,8	94,3
г. Москва	103,1	96,0	93,4	92,7	89,3	85,5	78,6	67,6

¹⁾ Включая койки дневных стационаров.

26.26. ВАЛОВОЙ РЕГИОНАЛЬНЫЙ ПРОДУКТ

(на душу населения; рублей)

	2000	2005	2010	2011	2012	2013	2014
Валовой региональный продукт (валовая добавленная стоимость в текущих основных ценах)	39532,3	125658,7	263828,6	317515,3	348641,5	377006,0	403178,9
Центральный федеральный округ	48205,0	164887,9	350204,2	417288,1	451517,2	494482,7	535430,5
Области:							
Белгородская	27969,5	95911,2	260015,6	331010,0	354570,6	368874,8	400633,4
Брянская	17413,5	49923,4	114777,6	137187,1	164726,6	175865,0	196341,9
Владимирская	21073,3	58261,0	155494,2	181842,6	200456,4	216320,8	232630,7
Воронежская	20365,1	56534,5	148432,6	203575,5	241947,4	262578,3	304314,2
Ивановская	14240,0	40039,1	103280,0	121945,5	129448,3	151263,6	145234,7
Калужская	22438,0	69192,2	186347,8	232722,0	283299,9	291365,2	322517,0
Костромская	21984,7	63304,4	146536,9	175626,6	198142,5	211383,4	223242,9
Курская	23677,7	72995,3	171322,1	203676,0	221537,3	242646,1	266007,6
Липецкая	39050,9	121376,2	211610,6	246213,8	251960,8	271896,2	341454,6
Московская	26687,7	104738,3	259421,5	304342,6	336650,6	359047,3	376698,6
Орловская	25168,4	64180,4	134533,8	167464,9	187659,7	213218,2	234157,4
Рязанская	22070,3	70665,8	154844,8	186187,2	221430,1	244399,3	261245,2
Смоленская	25798,1	63687,0	156567,3	184184,9	206391,7	232503,7	242907,3
Тамбовская	19133,8	55573,9	131456,7	159543,0	188418,7	220392,5	258822,0
Тверская	23073,1	68048,7	161305,0	189484,3	200327,2	224621,6	232832,9
Тульская	24291,8	71587,4	152571,7	180866,3	202302,5	227925,7	269177,0
Ярославская	29828,0	99335,1	187875,5	225777,7	257426,7	285331,7	305210,7
г. Москва	115630,5	381997,1	730774,2	859355,1	895017,9	980986,6	1053949,8

26.27. ЧИСЛО ПРЕДПРИЯТИЙ И ОРГАНИЗАЦИЙ¹⁾

(на конец года; тысяч единиц)

	2000	2005	2010	2011	2012	2013	2014	2015
Российская Федерация	3346,5	4767,3	4823,3	4866,6	4886,4	4843,4	4886,0	5043,6
Центральный федеральный округ	1237,1	1879,6	1871,0	1933,6	1991,7	1900,7	1883,5	1930,9
Области:								
Белгородская	24,1	25,9	32,7	33,5	33,5	34,8	36,1	37,3
Брянская	17,7	20,2	21,8	21,8	21,6	22,2	22,7	22,7
Владимирская	22,8	27,9	36,0	35,4	34,8	35,4	35,4	35,7
Воронежская	36,6	55,3	52,9	54,2	54,2	56,1	57,6	58,6
Ивановская	20,2	29,1	32,3	30,9	30,5	32,9	34,5	35,6
Калужская	21,2	27,9	27,1	26,8	26,8	27,5	28,2	28,6
Костромская	13,5	17,3	17,4	17,6	17,9	18,1	17,6	17,8
Курская	20,0	25,7	23,1	23,1	23,2	23,4	24,5	25,1
Липецкая	15,5	21,2	21,9	21,1	20,7	21,3	21,8	22,3
Московская	126,4	195,0	224,2	236,3	235,8	243,1	250,2	259,8
Орловская	12,8	15,8	16,5	16,2	16,3	16,6	16,6	16,9
Рязанская	24,4	31,9	33,6	33,6	33,0	33,3	33,9	33,9
Смоленская	18,3	23,6	25,6	25,7	25,4	26,4	27,0	27,8
Тамбовская	16,4	16,2	19,1	17,9	17,7	17,9	17,9	18,4
Тверская	33,4	48,1	42,3	37,8	35,3	35,6	36,1	36,1
Тульская	25,9	35,8	37,8	37,6	37,2	36,9	35,2	36,0
Ярославская	29,2	41,1	45,0	45,6	46,1	45,9	45,5	46,9
г. Москва	758,7	1221,5	1161,5	1218,7	1281,7	1173,2	1142,6	1171,3

¹⁾ По данным государственной регистрации.

**26.28. ОБЪЕМ ОТГРУЖЕННЫХ ТОВАРОВ СОБСТВЕННОГО ПРОИЗВОДСТВА,
ВЫПОЛНЕННЫХ РАБОТ И УСЛУГ СОБСТВЕННЫМИ СИЛАМИ
ПО ОТДЕЛЬНЫМ ВИДАМ ЭКОНОМИЧЕСКОЙ ДЕЯТЕЛЬНОСТИ**

(в фактически действовавших ценах; миллионов рублей)

	Добыча полезных ископаемых			Обрабатывающие производства			Производство и распределение электроэнергии, газа и воды		
	2013	2014	2015	2013	2014	2015	2013	2014	2015
Российская Федерация, млрд. руб.	9748	10287	11420	27133	30118	33897	4492	4712	4860
Центральный федеральный округ, млрд. руб.	1520	1498	1363	8821	10221	11557	1368	1412	1467
Области:									
Белгородская	96017	84223	80961	404467	470245	543650	28868	27360	28150
Брянская	388	433	392	117647	126465	162731	10924	13836	15255
Владимирская	3643	4648	3504	270978	313682	358688	30057	31441	32931
Воронежская	7982	5246	4993	258914	310682	384015	55283	57922	59468
Ивановская	687	747	727	91907	91571	90730	27609	26531	26630
Калужская	3524	3823	2935	428617	454878	441634	17953	19356	19745
Костромская	297	287	650	100103	101088	101294	33562	36551	33763
Курская	50093	43030	44991	114020	119510	141933	50937	59714	59401
Липецкая	5618	5434	4909	386962	451426	526836	27089	27818	28500
Московская	9101	10078	11235	1611823	1767159	2173528	259976	259484	264818
Орловская	136	125	98	71709	80157	99567	10280	12259	12546
Рязанская	2466	2033	1871	191486	200669	224499	36072	35038	32245
Смоленская	1990	1398	951	137851	140286	163516	52194	53872	55236
Тамбовская	163	158	157	89453	100852	122325	14354	14813	15262
Тверская	1772	968	881	179909	183905	181142	82430	86541	86842
Тульская	4336	5146	5440	366469	438462	509855	35887	41308	47242
Ярославская	1135	1176	1199	237394	249696	289256	33447	33656	32094
г. Москва	1330198	1328944	1196863	3761464	4620266	5042165	561464	574190	616929

26.29. ИНДЕКСЫ ПРОМЫШЛЕННОГО ПРОИЗВОДСТВА¹⁾

(в процентах к предыдущему году)

	2000	2005	2010	2011	2012	2013	2014	2015
Российская Федерация²⁾	108,7	105,1	107,3	105,0	103,4	100,4	101,7	96,6
Центральный федеральный округ	113,0	112,4	105,5	106,9	105,7	101,4	101,4	97,2
Области:								
Белгородская	109,1	112,9	113,9	108,7	105,6	102,1	102,5	105,5
Брянская	117,3	116,1	122,9	110,6	115,7	96,8	102,1	113,5
Владимирская	119,5	101,4	114,7	107,4	103,4	108,0	109,2	99,8
Воронежская	105,4	111,0	106,6	110,1	129,7	106,1	108,0	103,7
Ивановская	110,3	110,1	107,9	105,7	104,6	106,2	97,3	92,1
Калужская	116,1	105,8	133,5	125,3	110,2	105,9	103,9	94,6
Костромская	108,2	108,9	115,7	108,2	103,7	104,6	100,0	91,5
Курская	102,5	104,5	106,5	104,6	103,3	100,8	105,8	104,3
Липецкая	114,1	102,3	110,7	111,1	107,4	100,3	102,9	100,8
Московская	111,7	114,1	107,1	109,7	107,9	105,2	104,1	105,4
Орловская	104,1	110,1	118,1	107,8	106,4	100,4	104,9	100,2
Рязанская	111,0	105,9	111,6	109,7	100,8	105,7	102,0	97,2
Смоленская	107,8	104,7	106,1	102,7	105,9	104,7	101,7	101,4
Тамбовская	106,8	102,6	102,5	116,4	112,9	106,2	108,5	104,5
Тверская	101,5	108,9	107,2	105,9	111,0	102,1	96,7	97,7
Тульская	116,6	104,9	110,9	120,0	108,4	110,5	104,5	111,9
Ярославская	113,0	105,5	106,2	111,3	104,1	98,5	104,6	105,6
г. Москва	120,6	123,5	97,8	100,7	100,4	95,3	98,9	97,2

¹⁾ Агрегированный индекс производства по видам деятельности "Добыча полезных ископаемых", "Обрабатывающие производства", "Производство и распределение электроэнергии газа и воды".

²⁾ С учетом поправки на неформальную деятельность.

26.30. ПРОДУКЦИЯ СЕЛЬСКОГО ХОЗЯЙСТВА

(в хозяйствах всех категорий; в фактически действовавших ценах; миллионов рублей)

	2005	2010	2011	2012	2013	2014	2015
Российская Федерация, млрд. руб.	1381,0	2587,8	3261,7	3339,2	3687,1	4319,1	5165,7
Центральный федеральный округ, млрд. руб.	293,0	579,9	764,6	839,4	916,0	1096,7	1341,8
Области:							
Белгородская	32691	98101	134620	149265	155402	188217,3	220692,1
Брянская	13494	26561	33192	35953	43410	56323,1	73896,0
Владимирская	12531	18554	24181	26771	27895	32792,6	37257,0
Воронежская	31669	68195	101470	125547	143854	158944,7	201094,3
Ивановская	6335	10693	13102	13241	13726	15721,1	17296,3
Калужская	10942	21576	24625	26941	26468	31327,0	37367,4
Костромская	8082	13947	15264	15989	17077	19448,6	22816,8
Курская	21925	40496	56531	69083	79306	98310,8	122167,6
Липецкая	20092	35420	47418	54967	64646	81963,6	101250,7
Московская	42350	78647	100414	81237	78275	89979,7	103623,7
Орловская	14730	27312	36618	39066	42953	52317,1	64624,4
Рязанская	14543	26621	31021	36159	38812	46060,8	54440,8
Смоленская	9455	14366	18621	18477	20201	21926,7	24270,9
Тамбовская	18450	36647	51962	60021	72291	93527,8	128700,9
Тверская	10155	17962	23933	21890	22716	24449,6	32379,8
Тульская	15329	26271	29769	32252	35927	45851,5	56158,4
Ярославская	10179	18568	21824	23411	24931	30058,7	33949,5
г. Москва	-	-	-	9100	8123	9433,6	9810,8

26.31. ИНДЕКСЫ ПРОИЗВОДСТВА ПРОДУКЦИИ СЕЛЬСКОГО ХОЗЯЙСТВА

(в хозяйствах всех категорий; в сопоставимых ценах; в процентах к предыдущему году)

	2005	2010	2011	2012	2013	2014	2015 ¹⁾
Российская Федерация	101,6	88,7	123,0	95,2	105,8	103,5	102,6
Центральный федеральный округ	102,9	84,5	134,7	104,3	106,3	104,4	105,0
Области:							
Белгородская	114,8	100,0	132,1	108,4	108,2	105,0	104,1
Брянская	95,6	94,7	127,9	105,7	112,4	115,0	113,5
Владимирская	108,8	79,5	130,1	110,9	94,0	104,4	102,2
Воронежская	100,7	72,9	166,9	104,7	109,2	101,1	100,9
Ивановская	96,0	91,5	108,7	97,1	94,7	96,6	105,0
Калужская	93,9	92,6	108,3	103,9	92,8	104,5	110,9
Костромская	98,6	89,1	115,2	100,3	96,2	100,1	97,8
Курская	101,4	80,0	149,2	109,7	115,1	112,7	102,3
Липецкая	109,6	78,3	147,4	102,8	112,6	100,6	107,4
Московская	101,3	84,1	121,9	93,2	97,9	99,3	106,5
Орловская	99,8	85,0	131,8	105,2	106,5	108,3	95,3
Рязанская	102,7	74,3	120,5	106,8	96,7	105,9	108,7
Смоленская	93,3	92,3	116,6	100,6	102,2	97,0	96,6
Тамбовская	109,5	73,0	163,9	107,9	125,8	103,3	110,9
Тверская	93,5	93,5	131,5	92,8	100,1	97,7	118,8
Тульская	104,3	77,5	115,5	106,3	94,2	111,1	107,4
Ярославская	101,1	92,7	112,2	107,8	98,5	107,4	101,6
г. Москва	-	-	-	114,2	88,9	99,5	94,8

¹⁾Предварительные данные.

26.32. ИНДЕКСЫ ПРОИЗВОДСТВА ПРОДУКЦИИ РАСТЕНИЕВОДСТВА

(в хозяйствах всех категорий; в сопоставимых ценах; в процентах к предыдущему году)

	2005	2010	2011	2012	2013	2014	2015
Российская Федерация	102,7	76,2	146,9	88,3	111,2	104,9	103,1
Центральный федеральный округ	104,0	65,8	168,8	100,4	106,2	106,0	104,9
Области:							
Белгородская	110,7	66,8	в 2,0 р.	101,1	106,0	108,7	101,6
Брянская	90,0	85,6	147,9	96,0	105,5	113,5	108,6
Владимирская	115,2	59,3	163,4	112,4	89,3	111,4	102,9
Воронежская	106,2	50,9	в 2,3 р.	102,0	112,9	104,4	101,1
Ивановская	94,7	78,3	121,2	94,3	94,7	110,1	97,2
Калужская	92,0	87,9	118,7	104,1	84,9	104,7	118,3
Костромская	102,8	77,8	132,0	101,5	98,3	107,1	97,3
Курская	104,0	68,7	176,7	104,9	106,3	109,7	97,7
Липецкая	110,9	58,9	188,8	104,6	113,5	97,9	107,8
Московская	96,2	73,7	135,5	88,2	96,6	103,3	108,4
Орловская	100,2	68,1	163,5	107,7	110,8	111,7	93,3
Рязанская	105,4	52,0	142,3	109,5	99,8	112,3	111,6
Смоленская	85,3	91,6	136,6	94,4	100,8	98,5	105,5
Тамбовская	118,0	58,4	в 2,0 р.	92,1	126,4	95,4	119,0
Тверская	87,1	82,4	168,7	87,4	111,6	96,4	109,6
Тульская	113,4	66,7	137,7	109,4	97,1	123,3	111,2
Ярославская	101,5	71,2	130,7	112,2	94,6	113,7	92,9
г. Москва	-	-	-	127,2	87,1	98,4	92,2

26.33. ИНДЕКСЫ ПРОИЗВОДСТВА ПРОДУКЦИИ ЖИВОТНОВОДСТВА

(в хозяйствах всех категорий; в сопоставимых ценах; в процентах к предыдущему году)

	2000	2005	2010	2011	2012	2013	2014	2015
Российская Федерация	101,1	100,4	100,9	102,3	102,7	100,6	102,0	102,2
Центральный федеральный округ	99,8	101,6	103,8	104,7	108,7	106,5	102,7	105,0
Области:								
Белгородская	107,9	118,9	113,2	110,4	111,9	109,2	103,3	105,1
Брянская	92,3	100,2	101,6	110,3	115,2	117,7	116,1	116,9
Владимирская	113,5	102,2	99,6	105,0	109,6	98,9	98,1	101,5
Воронежская	96,9	92,8	106,1	107,2	108,8	103,9	95,1	100,5
Ивановская	100,5	96,9	101,6	99,2	99,6	94,6	86,0	113,8
Калужская	98,7	95,7	96,9	97,5	103,6	102,4	104,3	103,6
Костромская	98,4	95,1	98,5	102,0	99,5	94,5	94,0	98,3
Курская	96,5	97,0	100,3	103,3	120,4	133,2	118,1	108,9
Липецкая	105,0	107,4	105,7	102,6	100,3	111,2	105,0	106,8
Московская	100,6	107,4	98,0	102,1	101,5	99,6	94,7	103,8
Орловская	98,8	99,1	108,0	94,6	101,1	98,7	101,1	99,3
Рязанская	103,3	99,7	101,5	99,3	103,9	93,1	96,9	104,6
Смоленская	104,8	99,8	92,7	103,7	105,4	103,2	95,8	90,3
Тамбовская	93,3	95,4	101,5	103,4	146,0	124,7	117,0	100,3
Тверская	91,9	97,5	100,1	112,0	96,5	93,4	98,7	124,3
Тульская	94,3	93,7	91,8	91,3	102,1	90,4	93,7	101,6
Ярославская	101,8	100,7	105,1	102,8	105,3	100,5	104,1	106,3
г. Москва	-	-	-	-	84,5	95,0	103,1	101,8

26.34. ПОСЕВНЫЕ ПЛОЩАДИ ВСЕХ СЕЛЬСКОХОЗЯЙСТВЕННЫХ КУЛЬТУР

(в хозяйствах всех категорий; тысяча гектаров)

	2000	2005	2010	2011	2012	2013	2014	2015
Российская Федерация, млн. га	84,7	75,8	75,2	76,7	76,3	78,1	78,5	79,3
Центральный федеральный округ, млн. га	16,5	14,0	13,9	14,5	14,5	14,9	14,8	15,3
Области:								
Белгородская	1408,7	1287,5	1248,5	1369,1	1389,3	1432,2	1440,9	1449,3
Брянская	834,5	654,8	671,6	727,4	755,9	780,4	815,1	826,1
Владимирская	473,3	409,1	331,2	336,6	340,1	336,3	325,7	329,2
Воронежская	2292,1	2147,9	2336,6	2473,5	2496,4	2550,9	2548,6	2590,5
Ивановская	401,0	256,9	219,2	227,0	220,1	226,3	226,4	231,3
Калужская	529,3	370,7	302,1	310,4	318,2	312,9	309,8	338,4
Костромская	458,6	328,8	207,1	199,2	190,0	191,5	191,8	192,0
Курская	1351,3	1197,6	1355,3	1459,3	1481,7	1543,2	1558,2	1619,3
Липецкая	1121,0	1050,0	1214,4	1232,0	1212,7	1293,4	1277,8	1324,1
Московская	955,0	699,4	550,7	547,8	523,1	505,6	518,3	579,1
Орловская	1186,9	1079,9	1076,5	1083,1	1099,1	1123,1	1108,5	1212,6
Рязанская	981,0	808,2	771,1	802,6	819,0	845,2	813,7	858,8
Смоленская	781,8	547,4	455,8	474,3	474,9	453,7	405,5	400,2
Тамбовская	1343,5	1282,1	1426,7	1500,8	1474,9	1617,8	1645,3	1757,1
Тверская	883,1	688,9	633,1	652,4	643,7	635,5	582,3	534,4
Тульская	897,1	739,6	749,5	746,7	733,4	739,4	742,7	780,8
Ярославская	565,5	442,3	337,3	344,1	331,1	321,2	315,4	315,0
г. Москва	-	-	-	-	18,6	14,0	15,1	16,4

26.35. ПОСЕВНЫЕ ПЛОЩАДИ ЗЕРНОВЫХ И ЗЕРНОБОБОВЫХ КУЛЬТУР

(в хозяйствах всех категорий; в процентах от всей посевной площади)

	2000	2005	2010	2011	2012	2013	2014	2015
Российская Федерация	53,8	57,5	57,4	56,8	58,2	58,7	58,9	58,8
Центральный федеральный округ	43,0	47,8	49,4	50,6	51,0	52,3	51,2	53,0
Области:								
Белгородская	44,3	54,7	49,2	52,7	53,8	57,2	55,1	54,6
Брянская	38,6	42,0	46,9	39,6	41,4	42,1	39,0	38,8
Владимирская	28,9	23,3	25,3	26,0	25,0	26,3	25,2	27,4
Воронежская	47,9	53,6	46,5	53,1	55,5	57,2	55,9	56,1
Ивановская	29,9	27,8	30,8	28,6	28,8	28,5	27,4	27,7
Калужская	24,6	21,3	24,8	25,4	24,8	22,1	21,9	24,5
Костромская	31,9	23,7	25,1	24,1	23,7	22,4	21,4	20,3
Курская	59,4	66,5	66,0	65,8	64,1	65,3	63,0	65,6
Липецкая	51,7	60,1	62,5	64,1	62,3	60,3	59,5	60,8
Московская	17,8	15,9	15,5	17,2	18,0	19,3	19,7	22,9
Орловская	63,4	66,5	72,6	70,6	70,5	71,7	71,4	73,8
Рязанская	51,3	55,5	65,0	64,2	62,7	62,6	58,6	63,5
Смоленская	26,0	19,1	19,1	23,5	26,3	25,7	26,8	26,9
Тамбовская	52,2	61,4	57,3	58,5	60,5	61,4	60,3	62,2
Тверская	23,2	17,1	11,7	10,4	10,4	10,4	11,4	13,2
Тульская	53,3	61,3	68,7	66,9	63,5	64,8	63,9	67,6
Ярославская	20,5	14,6	14,2	14,4	14,0	14,2	14,8	14,6
г. Москва	-	-	-	-	10,2	20,0	13,6	20,5

МЕЖРЕГИОНАЛЬНЫЕ СРАВНЕНИЯ

26.36. ВАЛОВОЙ СБОР ЗЕРНА

(в весе после доработки; в хозяйствах всех категорий; тысяч тонн)

	2000	2005	2010	2011	2012	2013	2014	2015
Российская Федерация, млн. т	65,4	77,8	61,0	94,2	70,9	92,4	105,3	104,8
Центральный федеральный округ, млн. т	11,0	14,6	9,7	17,1	18,2	22,5	26,0	25,0
Области:								
Белгородская	1343,1	2020,2	1031,8	2354,0	2498,4	3015,0	3524,8	3129,7
Брянская	388,2	474,0	381,1	539,2	585,8	672,8	893,8	932,4
Владимирская	233,6	172,2	110,2	164,1	179,8	106,2	188,5	217,9
Воронежская	1695,5	2346,0	854,2	3047,5	3111,3	3814,6	4472,7	4253,7
Ивановская	169,1	92,7	81,8	102,8	124,7	86,6	131,1	142,2
Калужская	147,0	120,6	138,8	148,3	165,7	105,4	140,5	209,2
Костромская	146,8	72,7	48,7	68,0	59,9	46,2	65,4	60,1
Курская	1401,5	1903,2	1526,4	2649,4	2844,2	3602,5	4211,8	3586,6
Липецкая	921,6	1907,9	1214,5	1972,5	1866,5	2541,4	2527,5	2386,1
Московская	341,4	210,6	172,2	221,8	238,8	177,2	284,0	414,6
Орловская	1398,1	1670,1	1507,8	1676,9	2072,3	2558,9	3136,9	2699,2
Рязанская	688,9	871,0	655,1	938,3	1059,1	1254,6	1397,9	1623,3
Смоленская	182,6	137,6	85,8	207,0	217,0	188,3	228,2	238,1
Тамбовская	1024,3	1576,6	925,6	1919,8	1866,0	2993,4	3120,2	3445,6
Тверская	174,0	128,2	62,5	90,1	82,4	86,4	108,3	117,3
Тулльская	641,2	828,0	856,1	890,5	1140,9	1199,5	1464,5	1465,8
Ярославская	154,9	71,2	51,0	78,6	78,6	60,6	97,1	93,9
г. Москва	-	-	-	-	3,1	4,1	4,1	9,3

26.37. ВАЛОВОЙ СБОР САХАРНОЙ СВЕКЛЫ (ФАБРИЧНОЙ)

(в хозяйствах всех категорий; тысяч тонн)

	2000	2005	2010	2011	2012	2013	2014	2015
Российская Федерация, млн. т	14,1	21,3	22,3	47,6	45,1	39,3	33,5	39,0
Центральный федеральный округ, млн. т	7,5	10,9	10,2	27,3	26,4	22,0	18,0	21,7
Области:								
Белгородская	1839,0	2519,2	1788,2	4335,3	4299,9	3057,0	2814,1	2737,5
Брянская	38,1	71,4	103,0	136,0	182,8	175,5
Воронежская	2149,7	2946,2	1793,0	6991,6	6167,3	4455,7	3973,2	4916,2
Калужская	0,3	-	-	-	-	-	-	-
Курская	1063,7	1235,2	2161,6	4416,6	4739,8	3719,9	3326,9	3371,9
Липецкая	953,2	1666,4	1259,5	3498,8	4021,3	3729,4	2625,7	4067,4
Орловская	363,5	335,1	716,2	1716,2	1827,6	2022,9	1604,2	1733,8
Рязанская	149,0	235,4	212,8	648,7	556,7	249,8	238,0	274,5
Тамбовская	784,3	1629,8	1905,9	5093,5	4304,4	4382,6	3122,9	4187,5
Тульская	139,7	221,1	226,3	455,9	270,5	175,8	207,0	276,0

26.38. ВАЛОВОЙ СБОР КАРТОФЕЛЯ

(в хозяйствах всех категорий; тысяч тонн)

	2000	2005	2010	2011	2012	2013	2014	2015
Российская Федерация, млн. т	29,5	28,1	21,1	32,7	29,5	30,2	31,5	33,6
Центральный федеральный округ, млн. т	9,5	7,8	5,2	9,7	9,3	9,3	9,5	11,0
Области:								
Белгородская	542,2	576,2	246,9	496,8	454,1	439,5	554,1	587,5
Брянская	811,3	513,7	701,8	1189,2	988,8	967,1	1123,4	1315,1
Владимирская	475,7	335,0	153,1	371,9	351,1	305,0	348,6	360,2
Воронежская	1146,5	1166,9	682,7	1265,1	1423,6	1751,8	1761,7	1809,4
Ивановская	269,1	123,9	102,8	145,4	147,7	132,6	145,0	152,2
Калужская	407,5	304,8	266,2	352,2	335,4	240,3	258,3	336,6
Костромская	245,5	173,3	104,4	188,8	177,3	173,7	184,9	186,8
Курская	952,1	859,5	552,6	1138,6	875,2	896,0	943,6	930,9
Липецкая	465,9	451,7	347,8	698,6	723,5	701,1	697,1	795,6
Московская	851,6	638,6	527,9	916,4	856,9	691,5	762,3	933,7
Орловская	717,9	424,2	211,3	445,8	483,0	449,9	358,8	443,6
Рязанская	538,6	488,7	209,5	379,6	412,2	356,4	361,6	442,3
Смоленская	272,0	238,8	175,3	250,3	219,6	233,5	225,5	254,8
Тамбовская	458,0	528,5	221,5	527,2	572,6	652,0	522,3	766,7
Тверская	471,3	191,3	164,1	343,0	283,8	356,3	341,0	420,3
Тульская	603,5	583,5	379,1	763,1	756,3	677,3	652,4	1033,9
Ярославская	291,0	213,1	128,0	221,1	233,1	224,7	239,3	257,4
г. Москва	-	-	-	-	19,7	17,4	15,1	15,2

26.39. ВАЛОВОЙ СБОР ОВОЩЕЙ

(в хозяйствах всех категорий; тысяч тонн)

	2000	2005	2010	2011	2012	2013	2014	2015
Российская Федерация, млн. т	10,8	11,3	12,1	14,7	14,6	14,7	15,5	16,1
Центральный федеральный округ, млн. т	3,0	2,4	2,2	2,9	2,9	2,9	3,0	3,1
Области:								
Белгородская	162,1	169,9	145,6	178,3	181,3	188,3	207,2	225,6
Брянская	173,2	96,5	111,6	146,3	123,0	124,3	119,3	142,4
Владимирская	209,9	155,2	120,5	167,0	171,8	177,8	172,7	173,5
Воронежская	205,2	215,3	239,6	379,2	401,7	475,6	499,4	514,8
Ивановская	86,6	84,3	80,3	89,1	81,3	84,1	87,6	76,3
Калужская	117,2	105,5	92,0	102,9	104,6	97,9	99,0	111,2
Костромская	133,2	105,1	102,2	110,8	110,3	111,3	112,7	112,5
Курская	144,8	104,5	98,5	139,2	154,3	141,4	142,1	143,1
Липецкая	117,5	118,8	111,1	156,0	157,7	153,4	158,6	178,1
Московская	636,1	535,4	493,0	648,5	587,5	520,6	526,8	604,0
Орловская	81,7	84,1	52,2	86,0	79,8	77,1	76,8	82,4
Рязанская	144,3	100,6	91,2	108,0	106,1	104,8	111,1	110,2
Смоленская	81,8	71,1	66,6	80,8	75,4	77,3	78,8	72,5
Тамбовская	155,9	154,2	131,0	149,0	145,4	140,2	121,1	127,6
Тверская	180,4	78,8	75,7	109,4	99,3	107,5	100,0	102,9
Тульская	181,0	122,2	134,6	168,5	166,8	151,8	167,8	170,9
Ярославская	186,0	138,0	98,8	118,2	151,9	139,8	143,6	144,6
г. Москва	-	-	-	-	45,7	39,4	38,6	35,6

26.40. ПОГОЛОВЬ КРУПНОГО РОГАТОГО СКОТА

(в хозяйствах всех категорий; на конец года; тысяч голов)

	2000	2005	2010	2011	2012	2013	2014	2015
Российская Федерация, млн. голов	27,5	21,6	20,0	20,1	20,0	19,6	19,3	19,0
Центральный федеральный округ, млн. голов	5,5	3,7	2,9	2,8	2,9	2,8	2,8	2,9
Области:								
Белгородская	459,2	325,2	247,3	235,1	232,7	226,7	221,0	223,0
Брянская	329,3	236,3	182,2	213,3	250,1	332,5	405,6	424,1
Владимирская	214,5	152,4	140,0	145,1	141,7	141,6	134,7	135,0
Воронежская	638,8	388,5	367,6	386,2	421,6	428,6	451,1	462,9
Ивановская	176,6	107,2	81,5	76,2	71,8	70,5	68,4	67,4
Калужская	214,6	144,7	130,5	131,8	132,8	130,6	129,5	138,6
Костромская	173,4	102,4	69,8	66,8	63,2	61,3	58,2	56,1
Курская	387,7	278,4	204,6	199,7	194,2	175,5	162,9	157,1
Липецкая	332,3	219,5	145,9	143,7	138,6	125,6	123,2	123,7
Московская	531,7	363,4	276,3	260,6	238,9	233,7	223,8	217,7
Орловская	270,2	213,1	139,6	134,9	133,6	125,9	116,2	158,4
Рязанская	361,7	259,0	180,4	177,7	175,6	172,7	169,1	167,8
Смоленская	282,0	185,4	138,9	141,3	138,0	123,1	99,0	99,0
Тамбовская	260,6	192,9	146,0	144,1	141,8	141,6	139,8	120,8
Тверская	366,2	241,6	171,7	158,6	143,8	123,1	113,5	109,1
Тульская	265,5	151,3	105,7	100,9	96,1	90,5	88,1	86,3
Ярославская	263,0	188,1	139,8	130,0	127,3	122,1	119,8	118,1
г. Москва	-	-	-	-	12,6	9,2	9,2	9,0

МЕЖРЕГИОНАЛЬНЫЕ СРАВНЕНИЯ

26.41. ПОГОЛОВЬ КОРОВ

(в хозяйствах всех категорий; на конец года; тысяч голов)

	2000	2005	2010	2011	2012	2013	2014	2015
Российская Федерация, млн. голов	12,7	9,5	8,8	9,0	8,9	8,7	8,5	8,4
Центральный федеральный округ, млн. голов	2,7	1,7	1,3	1,2	1,2	1,2	1,2	1,2
Области:								
Белгородская	214,0	137,2	108,0	102,3	97,7	93,1	90,3	87,3
Брянская	180,3	125,1	94,9	95,5	96,3	134,1	155,2	176,7
Владимирская	98,7	67,8	60,7	62,7	61,1	60,5	58,9	59,1
Воронежская	302,7	154,2	150,2	155,0	163,4	172,9	179,5	181,3
Ивановская	84,1	47,8	37,8	34,9	32,6	30,7	29,9	29,6
Калужская	106,9	66,8	56,9	57,9	57,8	56,0	54,6	57,8
Костромская	84,2	47,5	33,1	31,8	29,7	27,4	25,7	24,7
Курская	193,5	129,4	91,0	90,3	84,9	75,6	70,4	65,3
Липецкая	141,1	85,1	55,8	54,7	52,2	50,2	48,8	49,0
Московская	245,5	167,5	129,9	121,0	110,6	105,9	103,6	99,9
Орловская	117,3	85,3	52,7	53,7	52,8	46,6	41,1	39,0
Рязанская	171,8	118,7	75,9	74,9	73,0	69,3	68,1	67,3
Смоленская	161,5	109,4	77,5	78,7	74,8	65,9	53,0	49,5
Тамбовская	133,2	84,3	50,1	49,2	48,1	48,5	46,4	41,4
Тверская	185,6	118,3	80,9	74,1	68,1	56,5	52,5	50,8
Тульская	134,6	72,9	47,8	44,9	42,2	38,6	37,0	36,4
Ярославская	124,3	84,0	63,4	59,2	59,0	56,5	53,9	52,5
г. Москва	-	-	-	-	5,6	4,2	4,1	3,9

МЕЖРЕГИОНАЛЬНЫЕ СРАВНЕНИЯ

26.42. ПОГОЛОВЬЕ СВИНЕЙ

(в хозяйствах всех категорий; на конец года; тысяч голов)

	2000	2005	2010	2011	2012	2013	2014	2015
Российская Федерация, млн. голов	15,8	13,8	17,2	17,3	18,8	19,1	19,6	21,5
Центральный федеральный округ, млн. голов	3,2	2,7	5,2	6,0	7,6	8,2	8,7	9,6
Области:								
Белгородская	469,1	534,6	2142,3	2700,0	3304,4	3481,5	3678,2	3954,4
Брянская	172,4	120,0	157,4	187,5	261,0	304,7	288,5	282,2
Владимирская	113,4	103,3	118,7	141,7	160,4	156,1	145,9	158,3
Воронежская	438,3	366,3	489,5	484,8	658,1	510,3	504,6	638,6
Ивановская	41,7	30,5	16,8	15,4	13,7	11,6	11,1	11,9
Калужская	67,6	42,4	65,3	64,7	73,3	64,1	66,5	71,9
Костромская	58,0	39,6	46,4	46,8	50,8	33,4	26,3	25,9
Курская	344,4	220,8	337,8	382,4	784,5	961,1	1227,0	1369,8
Липецкая	230,8	145,3	402,4	412,2	503,0	522,5	498,0	537,5
Московская	179,2	143,3	295,8	298,6	310,4	260,3	265,7	303,8
Орловская	269,7	236,8	347,7	322,3	326,6	376,4	371,0	331,5
Рязанская	109,2	82,7	142,0	155,2	172,0	181,8	194,4	206,7
Смоленская	122,4	90,5	85,0	98,8	128,6	200,2	217,6	231,1
Тамбовская	203,4	187,2	259,8	289,6	484,2	799,3	808,7	907,9
Тверская	139,1	104,3	160,4	210,2	168,1	156,8	210,3	412,2
Тульская	165,6	137,7	113,2	119,2	124,8	109,8	45,7	50,2
Ярославская	47,6	75,9	58,8	59,2	61,6	57,7	55,6	60,7
г. Москва	-	-	-	-	50,4	47,3	56,8	57,7

26.43. ПРОИЗВОДСТВО СКОТА И ПТИЦЫ НА УБОЙ

(в убойном весе; в хозяйствах всех категорий; тысяч тонн)

	2000	2005	2010	2011	2012	2013	2014	2015
Российская Федерация, млн. т	4,4	5,0	7,2	7,5	8,1	8,5	9,1	9,6
Центральный федеральный округ, млн. т	1,0	1,1	2,0	2,2	2,6	2,9	3,1	3,4
Области:								
Белгородская	115,2	202,8	789,0	874,4	1021,4	1170,6	1194,5	1265,1
Брянская	60,1	53,1	89,0	101,3	121,4	144,7	187,9	281,6
Владимирская	38,4	39,8	45,7	45,4	51,1	56,5	51,9	50,5
Воронежская	107,1	112,8	185,4	203,7	223,9	253,1	216,1	231,1
Ивановская	27,1	23,1	23,8	27,2	27,3	25,7	14,3	21,9
Калужская	40,6	37,4	55,4	57,3	59,0	68,5	70,3	70,2
Костромская	28,4	23,8	22,5	22,0	21,1	19,4	15,9	14,6
Курская	79,7	70,6	85,7	88,4	120,6	217,7	294,2	334,8
Липецкая	59,6	72,6	152,3	165,4	172,8	202,9	218,0	242,0
Московская	84,4	136,8	190,3	203,2	215,5	208,9	184,7	202,2
Орловская	58,5	59,9	75,9	72,3	70,4	72,8	82,1	74,4
Рязанская	49,7	48,8	53,3	50,9	54,3	48,8	44,9	48,1
Смоленская	34,4	28,8	32,9	36,0	37,2	41,3	52,9	49,2
Тамбовская	60,1	56,7	67,2	72,3	141,9	192,1	240,8	245,3
Тверская	44,7	40,4	58,1	78,0	86,3	80,1	72,7	103,0
Тульская	58,4	63,8	76,8	66,3	71,2	70,9	62,1	61,8
Ярославская	32,7	33,6	48,9	53,6	56,7	58,0	60,5	63,1
г. Москва	-	-	-	-	9,6	10,6	10,2	11,8

26.44. ПРОИЗВОДСТВО МОЛОКА

(в хозяйствах всех категорий; тысяч тонн)

	2000	2005	2010	2011	2012	2013	2014	2015
Российская Федерация, млн. т	32,3	31,1	31,8	31,6	31,8	30,5	30,8	30,8
Центральный федеральный округ, млн. т	7,6	6,4	5,8	5,7	5,8	5,5	5,4	5,4
Области:								
Белгородская	604,8	517,8	557,4	538,9	557,7	542,7	544,2	531,5
Брянская	482,0	437,8	337,3	336,5	350,7	332,0	312,7	291,1
Владимирская	357,3	303,1	311,9	333,7	359,7	346,6	345,1	354,7
Воронежская	758,8	618,2	683,3	708,1	742,4	755,9	788,5	807,7
Ивановская	234,1	183,3	168,1	164,7	163,3	150,6	149,2	154,5
Калужская	301,4	241,6	232,6	227,9	234,0	219,7	228,3	253,8
Костромская	232,3	156,1	133,2	127,6	121,0	111,3	106,9	108,1
Курская	441,8	396,7	384,3	392,6	394,2	359,4	325	310
Липецкая	390,1	337,8	274,5	285,3	275,1	253,3	248,1	254,6
Московская	1024,9	950,2	769,4	727,5	693,0	643,9	637,4	631,1
Орловская	338,0	294,3	236,2	228,1	229,3	214,7	191,6	183,9
Рязанская	462,0	382,6	364,4	366,2	370,5	354,9	365,1	374,9
Смоленская	433,9	372,1	299,9	324,1	325,8	298,3	235,6	218,1
Тамбовская	313,7	280,9	232,9	221,0	221,1	221,6	223,8	220,3
Тверская	484,0	388,9	297,2	270,5	250,8	223,2	212,6	213,5
Тульская	342,5	269,0	205,8	202,0	192,9	173,1	176,7	187,3
Ярославская	351,6	301,1	264,8	253,7	261,1	263,3	272,4	280,7
г. Москва	-	-	-	-	41,6	29,6	30,1	30,5

26.45. ПРОИЗВОДСТВО ЯИЦ

(в хозяйствах всех категорий; миллионов штук)

	2000	2005	2010	2011	2012	2013	2014	2015
Российская Федерация, млрд. шт.	34,1	37,1	40,6	41,1	42,0	41,3	41,9	42,6
Центральный федеральный округ, млрд. шт.	8,2	7,8	8,6	8,6	8,8	8,5	8,6	8,9
Области:								
Белгородская	567,3	810,0	1485,1	1492,1	1438,5	1215,0	1300,2	1477,4
Брянская	347,1	414,3	319,1	315,0	314,2	343,3	406,4	399,9
Владимирская	339,2	520,9	512,1	518,3	569,8	522,8	535,1	524,6
Воронежская	629,1	668,6	673,5	725,9	785,5	856,9	930,6	882,2
Ивановская	290,2	297,1	376,1	379,3	371,7	390,2	399,5	395,5
Калужская	166,4	192,0	170,5	111,8	116,5	126,2	122,8	126,9
Костромская	410,1	525,1	611,9	646,1	645,6	672,9	702,8	740,1
Курская	360,0	323,5	231,3	232,2	237,3	223,7	178,6	155,1
Липецкая	364,1	489,2	523,8	546,7	590,7	579,1	579,1	524,1
Московская	1976,3	857,8	511,9	325,6	249,5	251,4	239,0	206,8
Орловская	254,8	271,0	187,7	170,6	163,2	154,5	156,0	144,4
Рязанская	417,8	358,5	649,4	688,2	740,2	736,7	733,7	787,1
Смоленская	314,3	243,6	233,3	262,2	274,7	313,8	272,3	196,8
Тамбовская	319,1	336,3	223,7	221,4	227,9	187,6	170,8	159,5
Тверская	498,4	294,7	106,6	101,8	94,3	85,1	82,1	88,5
Тульская	472,9	565,5	604,5	571,7	516,8	351,7	283,4	317,3
Ярославская	448,1	666,7	1135,6	1248,3	1403,6	1458,2	1504,0	1717,1
г. Москва	-	-	-	-	33,3	30,2	22,0	8,7

26.46. ОБЪЕМ РАБОТ, ВЫПОЛНЕННЫХ ПО ВИДУ ДЕЯТЕЛЬНОСТИ "СТРОИТЕЛЬСТВО"

(в фактически действовавших ценах; миллионов рублей)

	2000	2005	2010	2011	2012	2013	2014
Российская Федерация, млрд. руб.	503,8	1754,4	4454,2	5140,3	5714,1	6019,5	6125,2
Центральный федеральный округ, млрд. руб.	145,0	517,2	1159,7	1270,5	1418,0	1492,5	1593,9
Области:							
Белгородская	4572,6	14760,7	41302,7	70808,0	80017,7	71282,4	63342,7
Брянская	2191,1	4122,9	13900,9	16941,9	18018,5	22496,7	23973,6
Владимирская	2736,4	6446,5	21308,9	23311,6	27075,8	30211,5	32305,5
Воронежская	3627,7	11125,2	40755,1	49766,9	61988,0	68720,0	74643,2
Ивановская	1282,1	3620,0	12800,8	16221,5	16234,7	18578,8	20923,0
Калужская	2556,5	7622,6	26812,4	33775,3	42733,8	42436,3	44969,3
Костромская	1758,5	3916,0	8960,5	8045,9	8485,2	8307,4	8663,1
Курская	2202,3	7125,6	23305,9	29581,8	33648,1	36918,3	42060,5
Липецкая	2945,4	12255,4	25716,5	28464,8	31372,2	34266,8	36690,4
Московская	21675,1	120237,3	230771,3	265066,0	303071,6	289351,4	314325,8
Орловская	2219,7	4255,2	7859,7	9497,9	14687,0	15796,6	16861,4
Рязанская	2565,8	12164,9	25768,3	31881,5	36509,6	42200,2	33091,2
Смоленская	3655,2	7214,4	19341,4	25566,2	26524,3	25343,7	25761,8
Тамбовская	1336,3	6583,3	17560,1	20470,3	24209,6	27398,8	30552,4
Тверская	2770,2	13597,9	27771,4	32534,6	19866,3	16457,3	18108,6
Тульская	3536,4	9851,5	25041,6	19624,9	22284,9	24984,5	26773,6
Ярославская	3523,2	20124,0	36823,7	39816,9	41496,8	43495,3	46132,7
г. Москва	79814,7	252215,5	553874,9	549075,8	609729,3	674276,8	734697,6

26.47. ВВОД В ДЕЙСТВИЕ ЖИЛЫХ ДОМОВ
на 1000 человек населения
(квадратных метров общей площади)

	2000	2005	2010	2011	2012	2013	2014	2015
Российская Федерация	207	304	409	436	459	491	576	583
Центральный федеральный округ	266	401	455	469	472	523	631	655
Области:								
Белгородская	468	550	718	748	790	839	950	1004
Брянская	159	148	305	332	360	422	445	524
Владимирская	179	219	333	305	356	366	430	461
Воронежская	234	332	450	427	476	579	675	698
Ивановская	89	95	179	205	211	222	243	252
Калужская	167	256	495	593	609	654	802	788
Костромская	207	165	226	236	310	347	501	494
Курская	138	251	337	351	380	443	502	507
Липецкая	261	425	627	652	693	739	871	917
Московская	394	783	1124	1153	952	1045	1385	1323
Орловская	278	299	316	426	462	490	611	629
Рязанская	202	252	403	416	447	484	530	588
Смоленская	155	262	352	378	267	423	464	534
Тамбовская	197	306	520	555	589	657	723	782
Тверская	142	205	333	313	307	380	408	424
Тульская	145	122	253	170	202	329	382	510
Ярославская	94	169	229	324	363	383	546	563
г. Москва	333	429	154	156	256	261	275	320

26.48. ОБОРОТ РОЗНИЧНОЙ ТОРГОВЛИ

(в фактически действовавших ценах; миллиардов рублей)

	2000	2005	2010	2011	2012	2013	2014	2015
Российская Федерация	2352,3	7041,5	16512,0	19104,3	21394,5	23685,9	26356,2	27538,4
Центральный федеральный округ	995,6	2600,7	5644,6	6594,4	7287,6	8036,4	9016,6	9278,4
Области:								
Белгородская	17,8	45,6	143,3	166,6	199,9	223,7	253,7	275,9
Брянская	11,7	38,6	110,9	135,8	152,5	173,1	196,2	217,7
Владимирская	11,7	31,5	101,6	122,5	148,2	164,7	182,6	195,4
Воронежская	28,5	83,3	215,5	264,4	324,3	368,6	422,9	463,7
Ивановская	7,9	21,1	71,0	90,9	115,5	127,4	143,7	148,1
Калужская	9,3	39,3	98,9	119,1	134,0	145,3	162,8	168,9
Костромская	6,9	18,7	49,2	57,6	63,3	69,0	75,3	85,5
Курская	13,1	37,1	97,7	116,0	131,9	145,9	164,2	179,8
Липецкая	16,4	42,0	117,8	138,6	156,0	175,7	198,3	215,9
Московская	96,8	369,9	1016,8	1207,8	1259,4	1360,0	1582,4	1725,2
Орловская	9,5	26,1	62,8	73,9	82,1	90,4	100,9	114,9
Рязанская	11,2	36,3	97,0	112,9	129,5	141,3	159,4	168,4
Смоленская	14,9	39,0	98,0	109,6	120,6	131,1	145,0	157,4
Тамбовская	13,8	38,8	98,3	115,0	132,3	150,0	167,9	182,4
Тверская	14,5	58,5	126,8	142,3	161,7	177,1	202,2	211,1
Тульская	15,0	48,5	151,3	171,4	191,7	209,1	232,0	253,4
Ярославская	14,1	40,2	105,4	128,1	145,1	167,1	190,3	204,6
г. Москва	682,4	1586,1	2882,4	3322,0	3639,7	4017,0	4436,9	4310,1

26.49. ОБЪЕМ ПЛАТНЫХ УСЛУГ НАСЕЛЕНИЮ

(миллиардов рублей)

	2000	2005	2010	2011	2012	2013	2014	2015
Российская Федерация	602,8	2271,7	4943,5	5540,7	6036,8	6927,5	7467,5	8050,8
Центральный федеральный округ	251,5	858,5	1701,3	1872,2	2017,1	2340,1	2511,4	2692,1
Области:								
Белгородская	3,2	13,6	44,4	49,8	53,1	64,1	70,5	74,4
Брянская	3,5	13,7	30,1	34,1	36,2	40,1	42,7	45,1
Владимирская	3,1	14,0	38,8	43,5	49,4	59,8	64,0	66,9
Воронежская	4,9	21,1	59,4	68,5	77,4	90,9	99,6	110,4
Ивановская	2,7	10,0	23,0	26,2	28,4	32,6	36,9	38,5
Калужская	2,3	10,5	27,0	30,2	33,2	38,0	41,3	43,5
Костромская	1,3	5,5	14,6	16,5	18,1	21,0	22,6	24,0
Курская	2,1	10,8	28,8	31,3	34,4	40,0	44,7	48,4
Липецкая	2,7	11,5	30,9	35,2	39,5	45,8	51,0	55,2
Московская	25,5	108,1	258,2	285,9	305,4	404,5	427,6	452,1
Орловская	1,7	7,5	16,9	20,1	22,3	26,0	28,3	30,8
Рязанская	2,2	10,7	27,1	30,2	32,3	35,3	37,9	39,8
Смоленская	2,5	9,1	19,8	22,6	24,0	26,8	30,0	31,2
Тамбовская	2,6	10,7	26,9	29,9	33,6	38,7	42,4	44,6
Тверская	2,8	16,5	30,6	33,8	37,4	41,5	42,0	46,4
Тулльская	3,8	17,0	38,6	45,1	49,5	55,3	59,9	64,4
Ярославская	3,9	17,2	32,2	35,4	38,0	41,6	46,0	48,3
г. Москва	180,7	550,9	954,0	1033,9	1105,0	1238,1	1324,2	1428,1

26.50. ИНВЕСТИЦИИ В ОСНОВНОЙ КАПИТАЛ

(в фактически действовавших ценах; миллиардов рублей)

	2000	2005	2010	2011	2012	2013	2014	2015
Российская Федерация	1165,2	3611,1	9152,1	11035,7	12586,1	13450,2	13902,6	14555,9¹⁾
Центральный федеральный округ	303,9	964,2	2099,8	2458,3	2961,6	3331,6	3570,4	3673,0
Области:								
Белгородская	9,2	35,0	96,3	126,0	136,8	129,4	120,7	146,4
Брянская	2,8	8,5	42,0	48,0	46,6	60,9	66,1	61,7
Владимирская	4,9	17,3	50,1	59,8	61,0	65,4	73,9	80,5
Воронежская	8,3	28,7	125,8	155,2	182,3	217,0	240,3	263,6
Ивановская	2,1	12,1	30,0	32,4	28,8	33,9	33,1	25,7
Калужская	5,3	13,6	74,5	77,4	96,0	98,1	99,8	92,5
Костромская	4,6	14,1	15,1	17,6	21,2	22,3	27,5	26,2
Курская	5,4	17,9	46,1	58,5	66,6	71,5	73,7	70,4
Липецкая	6,3	30,3	101,6	112,5	93,3	101,1	105,6	116,6
Московская	50,7	181,3	394,3	449,7	516,9	587,6	644,8	640,3
Орловская	4,9	9,6	21,5	34,1	40,4	43,7	47,6	52,3
Рязанская	6,2	23,6	40,6	53,2	66,7	75,5	60,6	54,1
Смоленская	6,7	14,4	48,8	56,9	56,4	55,9	56,6	59,9
Тамбовская	2,5	14,7	54,0	68,3	82,9	98,2	110,6	122,5
Тверская	9,6	23,8	82,6	94,3	80,5	80,5	84,0	74,2
Тульская	10,2	20,8	71,5	77,7	84,1	91,0	95,2	105,6
Ярославская	8,1	42,5	72,3	80,4	81,0	86,3	88,5	69,1
г. Москва	156,2	456,0	732,8	856,4	1220,1	1413,1	1541,9	1611,5

¹⁾ Инвестиции в основной капитал по Российской Федерации включают затраты на централизованное приобретение машин, оборудования, транспортных средств, не включенных в сметы строек, а также уточнение на федеральном уровне объема инвестиций, не наблюдаемых прямыми статистическими методами, без распределения по субъектам Российской Федерации.

26.51. ИНДЕКСЫ ФИЗИЧЕСКОГО ОБЪЕМА ИНВЕСТИЦИЙ В ОСНОВНОЙ КАПИТАЛ

(в сопоставимых ценах; в процентах к предыдущему году)

	2000	2005	2010	2011	2012	2013	2014	2015
Российская Федерация	117,4	110,2	106,3	110,8	106,8	100,8	98,5	91,6
Центральный федеральный округ	113,5	108,4	104,4	107,2	112,9	105,2	102,8	96,7
Области:								
Белгородская	98,7	134,0	122,3	118,4	101,4	89,7	90,7	113,7
Брянская	119,1	102,6	149,5	101,0	98,0	122,0	101,7	86,5
Владимирская	104,3	124,4	92,6	111,5	93,5	98,2	110,4	100,1
Воронежская	111,9	113,1	131,8	112,3	112,6	113,7	106,7	100,3
Ивановская	144,2	112,9	86,5	96,0	85,0	110,3	92,1	67,8
Калужская	127,4	113,3	116,4	95,8	117,3	98,0	99,6	80,5
Костромская	115,5	104,5	124,9	109,4	113,8	100,2	119,9	83,1
Курская	89,4	99,7	111,9	114,1	107,0	101,0	99,4	88,0
Липецкая	126,0	100,6	116,5	102,8	78,0	103,5	100,7	100,7
Московская	111,5	98,5	98,9	104,5	107,0	105,9	104,1	91,6
Орловская	119,6	110,9	101,9	140,5	110,1	101,2	104,9	98,5
Рязанская	175,6	112,0	100,7	122,8	121,8	108,6	77,7	79,3
Смоленская	82,1	110,7	129,0	100,1	86,9	95,0	100,5	98,2
Тамбовская	107,1	119,9	109,2	119,1	116,7	113,6	108,0	100,1
Тверская	112,5	71,1	112,5	105,6	81,1	94,0	102,0	82,0
Тулльская	161,8	131,9	112,8	103,3	100,7	100,7	100,4	100,1
Ярославская	93,3	140,5	119,4	104,2	92,4	100,8	97,4	70,2
г. Москва	114,5	110,3	95,8	106,6	133,1	107,1	104,4	101,6

26.52. САЛЬДИРОВАННЫЙ ФИНАНСОВЫЙ РЕЗУЛЬТАТ (ПРИБЫЛЬ МИНУС УБЫТОК) ДЕЯТЕЛЬНОСТИ ОРГАНИЗАЦИЙ

(в фактически действовавших ценах; миллионов рублей)

	2000	2005	2010	2011	2012	2013	2014	2015
Российская Федерация, млрд. руб.	1190,6	3225,9	6330,6	7139,5	7824,5	6853,8	4346,8	7502,7
Центральный федеральный округ, млрд. руб.	378,3	1443,9	3102,0	3186,5	3646,5	2900,9	1663,9	2895,7
Области:								
Белгородская	4840	39917	77244	130561	112814	85118	178309	57605
Брянская	749	4391	22189	56152	40355	44913	30953	11222
Владимирская	2369	3222	15972	19409	23098	22055	18951	31118
Воронежская	3094	5102	2830	8838	23355	17141	20042	44690
Ивановская	612	1066	-1927	-224	1823	-2670	-1632	-2797
Калужская	1830	4004	13885	19433	29317	12908	-15762	-6887
Костромская	889	943	3250	3233	7308	8272	6544	8799
Курская	2783	12704	15307	42996	39362	42169	33877	50683
Липецкая	17409	55983	45647	44109	36537	3670	57493	99006
Московская	23282	73452	157323	174841	262167	208655	88579	79333
Орловская	10019	3921	5947	6897	6707	8315	11398	15174
Рязанская	2876	5534	13803	12292	13953	17888	18716	22908
Смоленская	2297	2471	6383	9679	9351	4925	-785	17391
Тамбовская	1242	302	3054	2866	2543	4198	15216	41432
Тверская	2847	2441	2924	3109	7026	-3073	-10978	-1952
Тульская	4762	11457	16878	19171	26790	20848	33132	52012
Ярославская	7385	7031	8210	6111	17589	8080	-2198	4903
г. Москва	289036	1209990	2693110	2627025	2986420	2397441	1182043	2371081

26.53. УДЕЛЬНЫЙ ВЕС УБЫТОЧНЫХ ОРГАНИЗАЦИЙ

(в процентах от общего числа организаций)

	2000	2005	2010	2011	2012	2013	2014	2015
Российская Федерация	39,8	36,4	29,9	30,0	29,1	31,0	33,0	32,6
Центральный федеральный округ	37,4	35,7	30,2	30,3	29,6	31,5	33,8	32,9
Области:								
Белгородская	39,1	37,0	30,5	26,5	21,9	27,0	26,5	27,1
Брянская	52,6	45,2	28,7	31,6	33,2	37,4	37,1	39,7
Владимирская	41,1	36,1	27,3	28,3	26	30,2	33,0	34,5
Воронежская	39,4	38,6	29,6	25,1	23,2	27,8	25,4	24,9
Ивановская	45,7	36,5	39,1	38,6	38,9	33,2	37,3	40,3
Калужская	36,9	36,1	29,7	31,3	29,2	31,0	34,8	34,8
Костромская	55,0	46,4	44,3	43,6	41,1	37,0	35,9	35,6
Курская	49,3	46,4	25,8	26,7	29,9	27,4	31,1	29,7
Липецкая	33,8	38,0	31,4	25,5	26,1	25,7	28,2	25,5
Московская	28,6	32,6	29,9	32,1	29	30,5	30,8	30,2
Орловская	35,6	40,9	34,0	26,8	27,7	26,9	29,2	25,7
Рязанская	41,5	36,2	27,9	25,8	22,6	27,3	25,0	24,6
Смоленская	49,6	38,5	27,8	31,9	31,6	35,4	38,4	34,8
Тамбовская	53,9	46,7	30,5	28,4	26,7	24,0	22,3	25,4
Тверская	49,8	44,3	37,3	37,2	36,9	41,3	40,6	39,3
Тульская	41,5	36,8	35,6	35,9	32,7	34,7	35,6	34,2
Ярославская	36,2	36,2	36,3	34,0	33,7	40,1	38,4	36,6
г. Москва	26,5	29,5	28,4	29,2	29,8	31,5	35,4	34,3

26.54. ИНДЕКСЫ ПОТРЕБИТЕЛЬСКИХ ЦЕН

(декабрь к декабрю предыдущего года; процентов)

	2000	2005	2010	2011	2012	2013	2014	2015
Российская Федерация	120,2	110,9	108,8	106,1	106,6	106,5	111,4	112,9
Центральный федеральный округ	120,7	110,5	108,9	106,0	106,9	106,7	112,0	113,7
Области:								
Белгородская	120,9	112,6	109,0	105,5	106,2	106,2	110,5	111,4
Брянская	118,6	111,9	110,6	105,8	107,5	107,2	113,3	113,2
Владимирская	118,1	110,9	109,8	105,7	106,7	107,5	113,3	112,5
Воронежская	122,7	109,7	107,9	104,1	107,3	107,1	112,0	113,6
Ивановская	116,6	108,7	112,2	106,4	107,1	107,4	112,2	113,8
Калужская	118,6	111,2	108,5	106,8	107,6	107,6	113,2	114,5
Костромская	121,4	109,2	110,9	105,7	107,5	107,4	111,0	112,9
Курская	119,1	109,4	109,5	105,5	105,8	105,9	110,9	113,9
Липецкая	121,9	110,9	108,1	104,7	106,6	106,3	111,9	112,1
Московская	121,8	111,3	108,0	105,8	105,6	107,4	112,2	113,9
Орловская	119,0	109,5	109,0	105,8	106,8	107,4	112,7	112,8
Рязанская	118,1	110,1	109,9	105,8	107,0	108,1	113,5	112,3
Смоленская	122,5	111,9	110,9	106,4	106,5	106,2	114,2	111,9
Тамбовская	120,3	109,8	108,1	105,5	107,0	107,2	112,2	112,7
Тверская	121,9	110,9	109,7	105,3	106,7	107,2	113,6	112,1
Тульская	121,7	110,8	110,1	105,7	107,3	107,2	112,4	112,9
Ярославская	120,1	112,3	110,5	106,0	107,8	107,0	113,5	113,9
г. Москва	122,1	110,4	109,1	106,4	107,3	106,2	111,7	114,2

**26.55. СТОИМОСТЬ ФИКСИРОВАННОГО НАБОРА
ПОТРЕБИТЕЛЬСКИХ ТОВАРОВ И УСЛУГ**

(на конец года; рублей)

	2005	2010	2011	2012	2013	2014	2015
Российская Федерация	4709,7	8711,8	9174,2	9868,0	10737,0	12034,9	13404,3
Центральный федеральный округ	5059,9	9471,0	10182,1	10985,5	11986,0	13481,6	14978,2
Области:							
Белгородская	4077,9	7286,7	7878,8	8494,5	9514,0	10756,0	11871,8
Брянская	4006,6	7542,6	7991,6	8678,3	9591,9	11275,8	12483,7
Владимирская	4125,3	8404,9	8894,3	9600,7	10522,4	12096,7	13286,1
Воронежская	4317,5	8711,0	8978,8	9288,9	9821,7	11234,9	12661,9
Ивановская	4202,4	7969,0	8461,9	9182,3	10058,2	11414,6	12715,9
Калужская	4374,3	7877,9	8213,0	8902,1	9955,7	12004,8	13378,9
Костромская	3930,2	7781,7	8353,7	9071,9	10026,5	10948,5	12145,6
Курская	4285,0	8189,6	8436,7	8913,6	9630,4	10216,5	11528,8
Липецкая	3998,5	8028,8	8424,2	9096,7	9317,1	10407,6	11600,4
Московская	4888,7	9455,3	9974,9	10857,7	11656,5	13195,8	14753,1
Орловская	3861,1	7157,3	7636,4	8132,6	9054,6	10551,1	11681,8
Рязанская	4176,0	8271,8	8716,3	9455,8	10266,0	11274,0	12447,0
Смоленская	3975,6	8165,2	8626,3	9423,3	10150,5	11934,8	13136,2
Тамбовская	3917,0	7870,9	8564,7	9117,9	9710,2	10827,6	12185,1
Тверская	4428,5	8458,2	8919,3	9859,6	10724,7	12037,5	13231,4
Тульская	4075,3	7850,6	8296,2	8975,2	9794,7	11269,3	12475,9
Ярославская	4189,6	8150,7	8587,7	9327,6	10112,8	11584,6	12853,0
г. Москва	6999,3	12225,8	12992,4	13948,2	15417,3	16910,5	19274,4

МЕЖРЕГИОНАЛЬНЫЕ СРАВНЕНИЯ