

**ФЕДЕРАЛЬНАЯ СЛУЖБА ГОСУДАРСТВЕННОЙ СТАТИСТИКИ  
(РОССТАТ)**

**ТЕРРИТОРИАЛЬНЫЙ ОРГАН ФЕДЕРАЛЬНОЙ СЛУЖБЫ  
ГОСУДАРСТВЕННОЙ СТАТИСТИКИ ПО БЕЛГОРОДСКОЙ ОБЛАСТИ  
(БЕЛГОРОДСТАТ)**

# **СТАТИСТИЧЕСКИЙ ЕЖЕГОДНИК БЕЛГОРОДСКАЯ ОБЛАСТЬ 2015**

**статистический сборник**

**Белгород  
2015**

**УДК 332.122 (470.325) (083.41)**

**ББК 65.9 (2Рос-4Бел)-05**

**С78**

Редакционная коллегия:

**О.С. Таранова** - Председатель редакционной коллегии

**В.Ю. Абросимов, Э.Е. Воинова, Н.Ф. Воронова, Н.Н. Глаголева, Н.Р. Емельянов, Н.Ю. Красновская, И.Ю. Крутикова, Т.М. Куриллук, В.Ф. Лень, В.А. Мазухина, С.И. Мосьпан, В.В. Овчинников, Л.А. Шаповал**

Статистический ежегодник. Белгородская область. 2015: Стат. сб./  
С 78 Белгородстат. - Белгород, 2015. - 564 с.

ISBN 978-5-9904901-5-4

В сборнике представлена информация о социально-экономическом положении Белгородской области в 2014 г. в сравнении с предыдущими годами. По многим показателям данные приведены за 1995, 2000 гг., а по ряду - в более длительной динамике.

Публикуются сведения о населении, его занятости и денежных доходах. Приведена информация о социальной сфере, результатах научных разработок и инновационной деятельности, финансовом состоянии, инвестициях, ценах и тарифах. Помещены данные, характеризующие производство и использование валового регионального продукта. Информация о деятельности организаций представлена по видам экономической деятельности. Отражена внешнеэкономическая деятельность. Приведены отдельные межрегиональные сравнения.

Данные рассчитаны в соответствии с принципами современной методологии.

Для высшего управленческого персонала, руководителей и работников предприятий и организаций, научных, предпринимательских и банковских кругов, профессорско-преподавательского состава, аспирантов и студентов вузов, других заинтересованных пользователей.

**УДК 332.122 (470.325) (083.41)**

**ББК 65.9 (2Рос-4Бел)-05**

ISBN 978-5-9904901-5-4

© Белгородстат, 2015

E-mail: Belkomstat@yandex.ru  
<http://belg.gks.ru>

## ПРЕДИСЛОВИЕ

Настоящий сборник является наиболее полным ежегодным изданием Территориального органа Федеральной службы государственной статистики по Белгородской области, отражающим явления и процессы, происходящие в экономической и социальной жизни области.

Сборник подготовлен на основе данных, получаемых органами государственной статистики от предприятий, организаций, населения путем проведения переписей, выборочных обследований и других форм статистического наблюдения, данных различных ведомств и др.

Открывает сборник информация об основных социально-экономических характеристиках Белгородской области. В разделе "Государственное устройство" публикуются сведения о работниках, занятых в государственных органах и органах местного самоуправления. Приведена информация, характеризующая географические и климатические условия области, данные об окружающей природной среде.

Широко представлена информация о населении, его занятости и уровне благосостояния. Специальные разделы посвящены характеристике основных областей социальной сферы. Приведены сведения о производстве валового регионального продукта и его использовании. Один из разделов сборника содержит общую характеристику предприятий и организаций, информацию о малом предпринимательстве, деятельности организаций с участием иностранного капитала и приватизации.

Значительное место в сборнике отведено показателям, которые характеризуют положение в организациях отдельных видов экономической деятельности - сельского и лесного хозяйства, рыболовства и рыбоводства, строительства, транспорта и связи, в организациях, обслуживающих население. Публикуются сведения о деятельности организаций добывающих, обрабатывающих производств и производства и распределения электроэнергии, газа и воды. Представлены результаты конъюнктурных обследований деловой активности организаций. Публикуются данные о результатах научных разработок и инновационной деятельности. Приведены сведения о финансовом состоянии организаций, инвестициях, ценах и тарифах. Один из разделов посвящен внешнеэкономической деятельности.

В сборнике сформирован раздел "Межрегиональные сравнения", содержащий основные социально-экономические индикаторы развития регионов, входящих в Центральный федеральный округ.

Статистические данные приведены в основном за 1995, 2000, 2005-2014 годы с учетом сопоставимости показателей.

Настоящий сборник содержит в целом тот же круг статистических показателей, что и предыдущее издание. Вместе с тем сборник дополнен рядом таблиц, а некоторые публиковавшиеся ранее таблицы в данном издании не представлены. По отдельным показателям данные за предыдущие годы уточнены по сравнению с опубликованными ранее, за 2014 год в ряде случаев являются предварительными.

## ОТВЕТСТВЕННЫЕ ЗА РАЗДЕЛЫ СБОРНИКА

		Телефоны
Основные социально-экономические характеристики Белгородской области. Государственное устройство.	Крутикова И.Ю.	23-57-05
Климат и природные ресурсы. Межрегиональные сравнения.		
Охрана окружающей среды. Сельское и лесное хозяйство.	Шаповал Л.А.	23-57-09
Население.	Курилюк Т.М.	23-57-27
Труд. Уровень жизни населения. Образование.	Мосьпан С.И.	23-57-28
Здравоохранение. Культура, отдых и туризм.		
Правонарушения.		
Жилищные условия населения. Производство и использование валового регионального продукта, основные фонды. Малое предпринимательство.	Воинова Э.Е.	23-57-07
Индивидуальное предпринимательство. Деловая активность организаций. Деятельность организаций с участием иностранного капитала. Добыча полезных ископаемых, обрабатывающие производства, производство и распределение электроэнергии, газа и воды.		
Рыболовство и рыбоводство. Строительство. Транспорт.		
Связь. Информационные и коммуникационные технологии. Торговля и услуги. Научные исследования и инновации. Инвестиции. Внешнеэкономическая деятельность.		
Общая характеристика предприятий и организаций.		
Общественные объединения и религиозные организации.	Емельянов Н.Р.	23-57-20
Финансы. Приватизация. Цены и тарифы.	Красновская Н.Ю.	23-57-33

### СПИСОК СОКРАЩЕНИЙ

тыс. - тысяча	км <sup>2</sup> - квадратный километр	Гкал - гигакалория
млн. - миллион	г - грамм	л.с. - лошадиная сила
млрд. - миллиард	кг - килограмм	г. - год
трлн. - триллион	ц - центнер	долл. - доллар
мм - миллиметр	т - тонна	руб. - рубль
м - метр	т·км - тонно-километр	р. - раз
пог. м - погонный метр	л - литр	шт. - штука
м <sup>2</sup> - квадратный метр	дкл - декалитр	экз. - экземпляр
м <sup>3</sup> - кубический метр	га - гектар	
км - километр	кВт·ч - киловатт-час	

В сборнике приняты условные обозначения:

- явление отсутствует;
- ... данных не имеется;
- 0,0 значение показателя меньше единицы измерения.

- В отдельных случаях незначительные расхождения между итогом и суммой слагаемых объясняются округлением данных.
- Значения стоимостных показателей, начиная с 1998 года, приведены с учетом изменения нарицательной стоимости российских денежных знаков (уменьшение в 1000 раз) и в масштабе цен, действующем с 1 января 1998 г., за остальные годы - в нарицательной стоимости денежных знаков соответствующих лет.

# СОДЕРЖАНИЕ

ПРЕДИСЛОВИЕ .....	3
<b>1. ОСНОВНЫЕ СОЦИАЛЬНО-ЭКОНОМИЧЕСКИЕ ХАРАКТЕРИСТИКИ БЕЛГОРОДСКОЙ ОБЛАСТИ.....</b>	<b>9</b>
<b>2. ГОСУДАРСТВЕННОЕ УСТРОЙСТВО .....</b>	<b>19</b>
<b>3. ПРИРОДНЫЕ РЕСУРСЫ И ОХРАНА ОКРУЖАЮЩЕЙ СРЕДЫ .....</b>	<b>29</b>
КЛИМАТ И ПРИРОДНЫЕ РЕСУРСЫ .....	31
ОХРАНА ОКРУЖАЮЩЕЙ СРЕДЫ .....	33
<b>4. НАСЕЛЕНИЕ .....</b>	<b>41</b>
ЧИСЛЕННОСТЬ И СОСТАВ НАСЕЛЕНИЯ.....	44
ПОКАЗАТЕЛИ ЕСТЕСТВЕННОГО ДВИЖЕНИЯ НАСЕЛЕНИЯ.....	51
БРАКИ И РАЗВОДЫ.....	55
МИГРАЦИЯ.....	56
<b>5. ТРУД.....</b>	<b>61</b>
ЗАНЯТОСТЬ И БЕЗРАБОТИЦА .....	63
ПРИЕМ И ВЫБЫТИЕ РАБОТНИКОВ, ИСПОЛЬЗОВАНИЕ РАБОЧЕГО ВРЕМЕНИ.....	80
УСЛОВИЯ ТРУДА, ПРОИЗВОДСТВЕННЫЙ ТРАВМАТИЗМ .....	83
<b>6. УРОВЕНЬ ЖИЗНИ НАСЕЛЕНИЯ .....</b>	<b>91</b>
ИНДИКАТОРЫ УРОВНЯ ЖИЗНИ НАСЕЛЕНИЯ .....	94
ДОХОДЫ НАСЕЛЕНИЯ .....	96
ПЕНСИОННОЕ И СОЦИАЛЬНОЕ ОБЕСПЕЧЕНИЕ .....	99
СОЦИАЛЬНО-ЭКОНОМИЧЕСКАЯ ДИФФЕРЕНЦИАЦИЯ НАСЕЛЕНИЯ ПО ДОХОДАМ.....	105
РАСХОДЫ, СБЕРЕЖЕНИЯ И ИМУЩЕСТВО НАСЕЛЕНИЯ.....	108
ПОТРЕБЛЕНИЕ ПРОДУКТОВ ПИТАНИЯ .....	116
ЖИЛИЩНЫЕ УСЛОВИЯ НАСЕЛЕНИЯ .....	117
<b>7. ОБРАЗОВАНИЕ .....</b>	<b>127</b>
ДОШКОЛЬНОЕ ОБРАЗОВАНИЕ .....	134
ДЕТИ И ПОДРОСТКИ, ОСТАВШИЕСЯ БЕЗ ПОПЕЧЕНИЯ РОДИТЕЛЕЙ .....	136
НАЧАЛЬНОЕ ОБЩЕЕ, ОСНОВНОЕ ОБЩЕЕ, СРЕДНЕЕ ОБЩЕЕ ОБРАЗОВАНИЕ .....	136
СРЕДНЕЕ ПРОФЕССИОНАЛЬНОЕ ОБРАЗОВАНИЕ ПО ПРОГРАММАМ ПОДГОТОВКИ КВАЛИФИЦИРОВАННЫХ РАБОЧИХ, СЛУЖАЩИХ.....	144
СРЕДНЕЕ ПРОФЕССИОНАЛЬНОЕ ОБРАЗОВАНИЕ ПО ПРОГРАММАМ ПОДГОТОВКИ СПЕЦИАЛИСТОВ СРЕДНЕГО ЗВЕНА .....	146
ВЫСШЕЕ ОБРАЗОВАНИЕ .....	148

## СОДЕРЖАНИЕ

<b>8. ЗДРАВООХРАНЕНИЕ.....</b>	<b>155</b>
ЛЕЧЕБНО-ПРОФИЛАКТИЧЕСКАЯ ПОМОЩЬ НАСЕЛЕНИЮ.....	157
ЗАБОЛЕВАЕМОСТЬ НАСЕЛЕНИЯ.....	164
ИНВАЛИДНОСТЬ НАСЕЛЕНИЯ.....	173
<b>9. КУЛЬТУРА, ОТДЫХ И ТУРИЗМ.....</b>	<b>177</b>
<b>10. ОБЩЕСТВЕННЫЕ ОБЪЕДИНЕНИЯ И РЕЛИГИОЗНЫЕ ОРГАНИЗАЦИИ.....</b>	<b>187</b>
<b>11. ПРАВОНАРУШЕНИЯ.....</b>	<b>191</b>
<b>12. ПРОИЗВОДСТВО И ИСПОЛЬЗОВАНИЕ ВАЛОВОГО РЕГИОНАЛЬНОГО ПРОДУКТА, ОСНОВНЫЕ ФОНДЫ.....</b>	<b>197</b>
ПРОИЗВОДСТВО И ИСПОЛЬЗОВАНИЕ ВАЛОВОГО РЕГИОНАЛЬНОГО ПРОДУКТА.....	200
ОСНОВНЫЕ ФОНДЫ.....	217
<b>13. ПРЕДПРИЯТИЯ И ОРГАНИЗАЦИИ.....</b>	<b>235</b>
ОБЩАЯ ХАРАКТЕРИСТИКА ПРЕДПРИЯТИЙ И ОРГАНИЗАЦИЙ.....	237
МАЛОЕ ПРЕДПРИНИМАТЕЛЬСТВО.....	243
ИНДИВИДУАЛЬНОЕ ПРЕДПРИНИМАТЕЛЬСТВО.....	249
ДЕЯТЕЛЬНОСТЬ ОРГАНИЗАЦИЙ С УЧАСТИЕМ ИНОСТРАННОГО КАПИТАЛА.....	251
ДЕЛОВАЯ АКТИВНОСТЬ ОРГАНИЗАЦИЙ.....	253
ПРИВАТИЗАЦИЯ.....	256
<b>14. ДОБЫЧА ПОЛЕЗНЫХ ИСКОПАЕМЫХ, ОБРАБАТЫВАЮЩИЕ ПРОИЗВОДСТВА, ПРОИЗВОДСТВО И РАСПРЕДЕЛЕНИЕ ЭЛЕКТРОЭНЕРГИИ, ГАЗА И ВОДЫ.....</b>	<b>263</b>
ОБЩЕЭКОНОМИЧЕСКИЕ ПОКАЗАТЕЛИ.....	265
ДОБЫЧА ПОЛЕЗНЫХ ИСКОПАЕМЫХ.....	271
ОБРАБАТЫВАЮЩИЕ ПРОИЗВОДСТВА.....	271
Производство пищевых продуктов, включая напитки, и табака.....	271
Текстильное и швейное производство.....	273
Обработка древесины и производство изделий из дерева.....	273
Целлюлозно-бумажное производство; издательская и полиграфическая деятельность.....	274
Химическое производство.....	274
Производство резиновых и пластмассовых изделий.....	275
Производство прочих неметаллических минеральных продуктов.....	275
Металлургическое производство и производство готовых металлических изделий..	276
Прочие производства.....	276
ПРОИЗВОДСТВО И РАСПРЕДЕЛЕНИЕ ЭЛЕКТРОЭНЕРГИИ, ГАЗА И ВОДЫ.....	277

## СОДЕРЖАНИЕ

<b>15. СЕЛЬСКОЕ И ЛЕСНОЕ ХОЗЯЙСТВО .....</b>	<b>279</b>
СЕЛЬСКОЕ ХОЗЯЙСТВО .....	281
Основные показатели сельского хозяйства .....	281
Растениеводство .....	288
Животноводство .....	293
Продовольственные ресурсы и их использование .....	296
ЛЕСНОЕ ХОЗЯЙСТВО .....	299
<b>16. РЫБОЛОВСТВО И РЫБОВОДСТВО .....</b>	<b>303</b>
<b>17. СТРОИТЕЛЬСТВО .....</b>	<b>305</b>
ДЕЯТЕЛЬНОСТЬ СТРОИТЕЛЬНЫХ ОРГАНИЗАЦИЙ .....	307
ВВОД В ДЕЙСТВИЕ ОТДЕЛЬНЫХ ПРОИЗВОДСТВЕННЫХ МОЩНОСТЕЙ, ЖИЛЫХ ДОМОВ, ОБЪЕКТОВ СОЦИАЛЬНО-КУЛЬТУРНОГО НАЗНАЧЕНИЯ .....	310
<b>18. ТРАНСПОРТ .....</b>	<b>317</b>
ГРУЗОВЫЕ ПЕРЕВОЗКИ .....	319
ПАССАЖИРСКИЕ ПЕРЕВОЗКИ .....	321
ТРАНСПОРТНЫЕ СРЕДСТВА И ПУТИ СООБЩЕНИЯ .....	321
АВАРИЙНОСТЬ НА ТРАНСПОРТЕ .....	323
<b>19. СВЯЗЬ .....</b>	<b>325</b>
<b>20. ИНФОРМАЦИОННЫЕ И КОММУНИКАЦИОННЫЕ ТЕХНОЛОГИИ .....</b>	<b>333</b>
<b>21. ТОРГОВЛЯ И УСЛУГИ .....</b>	<b>349</b>
РОЗНИЧНАЯ ТОРГОВЛЯ .....	357
ОПТОВАЯ ТОРГОВЛЯ .....	367
УСЛУГИ .....	368
<b>22. НАУЧНЫЕ ИССЛЕДОВАНИЯ И ИННОВАЦИИ .....</b>	<b>377</b>
ОРГАНИЗАЦИИ, ВЫПОЛНЯВШИЕ ИССЛЕДОВАНИЯ И РАЗРАБОТКИ .....	379
КАДРЫ НАУКИ .....	380
ПОДГОТОВКА НАУЧНЫХ КАДРОВ .....	381
ФИНАНСИРОВАНИЕ НАУКИ .....	382
РЕЗУЛЬТАТИВНОСТЬ ИССЛЕДОВАНИЙ И РАЗРАБОТОК .....	386
ТЕХНОЛОГИЧЕСКИЕ, ОРГАНИЗАЦИОННЫЕ И МАРКЕТИНГОВЫЕ ИННОВАЦИИ .....	390
<b>23. ФИНАНСЫ .....</b>	<b>399</b>
ГОСУДАРСТВЕННЫЕ ФИНАНСЫ .....	402
ДЕНЕЖНО-КРЕДИТНАЯ СИСТЕМА .....	406
ФИНАНСОВЫЕ РЕЗУЛЬТАТЫ И ЭФФЕКТИВНОСТЬ ДЕЯТЕЛЬНОСТИ .....	410

СОДЕРЖАНИЕ	
СОСТОЯНИЕ ВЗАИМОРАСЧЕТОВ В ОРГАНИЗАЦИЯХ ПО ВИДАМ ЭКОНОМИЧЕСКОЙ ДЕЯТЕЛЬНОСТИ.....	435
<b>24. ИНВЕСТИЦИИ .....</b>	<b>457</b>
ИНВЕСТИЦИИ В НЕФИНАНСОВЫЕ АКТИВЫ.....	459
ФИНАНСОВЫЕ ВЛОЖЕНИЯ.....	468
<b>25. ЦЕНЫ И ТАРИФЫ.....</b>	<b>475</b>
ИНДЕКСЫ ПОТРЕБИТЕЛЬСКИХ ЦЕН И СРЕДНИЕ ПОТРЕБИТЕЛЬСКИЕ ЦЕНЫ НА ТОВАРЫ И УСЛУГИ .....	477
ИНДЕКСЫ ЦЕН И СРЕДНИЕ ЦЕНЫ НА РЫНКЕ ЖИЛЬЯ.....	485
ИНДЕКСЫ ЦЕН И СРЕДНИЕ ЦЕНЫ ПРОИЗВОДИТЕЛЕЙ .....	486
<b>26. ВНЕШНЕЭКОНОМИЧЕСКАЯ ДЕЯТЕЛЬНОСТЬ .....</b>	<b>497</b>
<b>27. МЕЖРЕГИОНАЛЬНЫЕ СРАВНЕНИЯ .....</b>	<b>505</b>



# ОСНОВНЫЕ СОЦИАЛЬНО-ЭКОНОМИЧЕСКИЕ ХАРАКТЕРИСТИКИ БЕЛГОРОДСКОЙ ОБЛАСТИ

## ОСНОВНЫЕ СОЦИАЛЬНО-ЭКОНОМИЧЕСКИЕ ХАРАКТЕРИСТИКИ БЕЛГОРОДСКОЙ ОБЛАСТИ

1.1. Основные социально-экономические показатели .....	11
1.2. Темпы роста (снижения) основных социально-экономических показателей .....	16
1.3. Темпы роста (снижения) основных экономических показателей в 2013 и 2014 гг. (диаграмма) .....	17
1.4. Один день Белгородской области.....	18

**1.1. ОСНОВНЫЕ СОЦИАЛЬНО-ЭКОНОМИЧЕСКИЕ ПОКАЗАТЕЛИ<sup>1)</sup>**

	1995	2000	2005	2010	2011	2012	2013	2014
Численность населения (на конец года), человек	1467562	1506976	1511715	1532353	1536073	1540985	1544108	1547936
в том числе в возрасте:								
моложе трудоспособного - всего	320542	286070	236302	230655	232851	237049	242506	247759
мужчины	163175	145976	120461	118505	119796	121869	124650	127283
женщины	157367	140094	115841	112150	113055	115180	117856	120476
трудоспособном - всего	803863	870987	930639	932694	926577	918655	907717	896493
мужчины	419058	436511	473219	478269	476153	473374	469484	464832
женщины	384805	434476	457420	454425	450424	445281	438233	431661
старше трудоспособного - всего	343157	349919	344774	369004	376645	385281	393885	403684
мужчины	93324	111592	100586	108468	111193	114181	117033	120956
женщины	249833	238327	244188	260536	265452	271100	276852	282728
Естественный прирост, убыль (-) населения:								
всего, человек	-7946	-11190	-10682	-5392	-4630	-3679	-3443	-3763
на 1000 человек населения	-5,4	-7,5	-7,1	-3,5	-3,0	-2,4	-2,2	-2,5
Миграционный прирост, убыль (-) населения <sup>2)</sup> :								
всего, человек	20585	16467	10735	5964	8350	8591	6566	7591
на 1000 человек населения	14,1	10,9	7,1	3,9	5,4	5,6	4,3	4,9
Среднегодовая численность занятых в экономике <sup>3)</sup> , тыс. человек	678,9	671,3	674,7	693,5	698,1	700,1	700,2	699,1

ОСНОВНЫЕ СОЦИАЛЬНО-ЭКОНОМИЧЕСКИЕ ХАРАКТЕРИСТИКИ БЕЛГОРОДСКОЙ ОБЛАСТИ

Продолжение табл. 1.1

	1995	2000	2005	2010	2011	2012	2013	2014
Численность безработных (в среднем за год) <sup>4)</sup> , тыс. человек	40,9	44,9	42,0	40,6	33,2	29,5	32,2	32,5
Численность безработных, зарегистрированных в государственных учреждениях службы занятости населения (на конец года) <sup>5)</sup> , тыс. человек	7,0	5,3	10,4	11,3	10,2	8,1	7,3	7,3
Численность пенсионеров (на конец года) <sup>6)</sup> , тыс. человек	416,2	446,3	462,1	471,2	478,0	485,3	492,2	498,9
Численность населения с денежными доходами ниже величины прожиточного минимума <sup>7)</sup> :								
тыс. человек	290,2	504,0 <sup>8)</sup>	273,7	126,0	131,7	99,7	113,8	116,1
в процентах от общей численности населения	19,9	33,6 <sup>8)</sup>	18,1	8,2	8,6	6,5	7,4	7,5
Среднедушевые денежные доходы населения (в месяц), руб. (1995 г. - тыс. руб.)	392,5	1554,5	5275,8	16992,8	18799,7	21659,5	23734,7	25388,7
Среднемесячная номинальная начисленная заработная плата работников организаций, руб. (1995 г. - тыс. руб.)	365,9	1717,0	6775,4	15938,4	17667,6	20002,1	22220,9	23895,1
Средний размер назначенных пенсий (на конец года) <sup>9)</sup> , руб. (1995 г. - тыс. руб.)	216,5	779,1	2374,5	7255,3	7919,5	8776,9	9634,5	10455,9
Валовой региональный продукт:								
всего, млн. руб. (1995 г. - млрд. руб.)	11507	42075	144988	398361	507840	545517	569414	...
на душу населения, руб. (1995 г. - тыс. руб.)	7875	27970	95911	260016	331010	354571	369139	...

ОСНОВНЫЕ СОЦИАЛЬНО-ЭКОНОМИЧЕСКИЕ ХАРАКТЕРИСТИКИ БЕЛГОРОДСКОЙ ОБЛАСТИ

Продолжение табл. 1.1

	1995	2000	2005	2010	2011	2012	2013	2014
Валовое накопление основного капитала <sup>10)</sup> , млн. руб.	...	9593	36606	102177	131141	142099	134294	...
Расходы на конечное потребление, млн. руб. (1995 г. - млрд. руб.)	6889	30968	78240	229897	270524	315802	362268	...
Фактическое конечное потребление домашних хозяйств, млн. руб. (1995 г. - млрд. руб.)	6565	29215	72562	211548	249922	288443	327935	...
Основные фонды в экономике (по полной учетной стоимости; на конец года), млн. руб. (1995 г. - млрд. руб.)	51367	154391	295272	671563	797428 <sup>11)</sup>	921456 <sup>11)</sup>	1035534 <sup>11)</sup>	...
Ввод в действие основных фондов, млн. руб.	...	7614	26128	78382	89868	110979	99642	...
Объем отгруженных товаров собственного производства, выполненных работ и услуг собственными силами по видам экономической деятельности, млн. руб.:								
добыча полезных ископаемых	...	...	40389,9	73704,0	110158,1	94390,0	96017,1	84222,7
обрабатывающие производства	...	...	101733,7	319536,0	369160,5	409329,8	404466,6	470245,3
производство и распределение электроэнергии, газа и воды	...	...	14705,8	22524,7	25057,8	25259,0	28868,1	27360,4
Продукция сельского хозяйства, млн. руб. (1995 г. - млрд. руб.)	3310,9	15109,2	32690,6	98100,9	134619,8	149265,4	155401,7	188217,3
в том числе:								
продукция растениеводства	1740,2	7639,9	13856,7	23309,2	45525,4	46450,4	48844,0	53394,6
продукция животноводства	1570,7	7469,3	18833,9	74791,7	89094,4	102815,0	106557,7	134822,6

ОСНОВНЫЕ СОЦИАЛЬНО-ЭКОНОМИЧЕСКИЕ ХАРАКТЕРИСТИКИ БЕЛГОРОДСКОЙ ОБЛАСТИ

Продолжение табл. 1.1

	1995	2000	2005	2010	2011	2012	2013	2014
Ввод в действие общей площади жилых домов, тыс. м <sup>2</sup>	817,7	703,7	830,8	1100,4	1148,2	1215,2	1294,6	1469,2
Грузооборот автомобильного транспорта, млн. т·км	2086,5	1879,5	2284,4	3628,6	3487,2	3617,8	3670,8	3882,2
Оборот розничной торговли, млн. руб. (1995 г. - млрд. руб.)	3857,5	17781,1	45614,2	143302,0	166558,3	199861,1	223657,5	253669,7
Платные услуги населению, млн. руб. (1995 г. - млрд. руб.)	732,7	3162,1	13640,6	44436,7	49775,7	53115,2	64114,8	70453,4
Доходы консолидированного бюджета, млн. руб. (1995 г. - млрд. руб.)	1737,9	5396,8	24730,7	63512,8	81394,9	78056,2	77347,2	77580,6
Расходы консолидированного бюджета, млн. руб. (1995 г. - млрд. руб.)	1742,3	5203,9	25783,9	65105,7	83780,3	82653,3	87248,5	79199,5
Профицит, дефицит (-) консолидированного бюджета, млн. руб. (1995 г. - млрд. руб.)	-4,4	192,9	-1053,2	-1592,9	-2385,4	-4597,1	-9901,3	-1618,9
Сальдированный финансовый результат (прибыль минус убыток) в экономике <sup>12)</sup> , млн. руб. (1995 г. - млрд. руб.)	2751,1	4840,1	39916,8	77244,5	130560,9	112813,7	85117,9	178308,8
Инвестиции в основной капитал, млн. руб. (1995 г. - млрд. руб.)	2675,7	9241,8	35021,9	96313,0	125993,5	136819,6	129405,2	120390,6
Индекс потребительских цен (декабрь к декабрю предыдущего года), процентов	228,4	120,9	112,6	109,0	105,5	106,2	106,2	110,5
Индекс цен производителей промышленных товаров (декабрь к декабрю предыдущего года), процентов	257,4	124,0	99,5	128,1	107,3	101,9	99,2	111,7

Продолжение табл. 1.1

	1995	2000	2005	2010	2011	2012	2013	2014
Индекс цен производителей сельскохозяйственной продукции (декабрь к декабрю предыдущего года), процентов	...	123,6	104,6	116,5	98,6	105,9	90,4	128,7
Сводный индекс цен строительной продукции (декабрь к декабрю предыдущего года), процентов	...	120,6	113,1	110,5	110,2	106,1	103,9	108,4
Индекс тарифов на грузовые перевозки (декабрь к декабрю предыдущего года), процентов	276,9	136,4	116,9	104,9	114,8	109,3	106,0	105,1
Внешнеторговый оборот <sup>13)</sup> , млн. долл. США	931,2	1062,0	3395,0	6905,2	10495,4	8874,1 <sup>14)</sup>	7569,6 <sup>14)</sup>	6444,2 <sup>14)</sup>
в том числе:								
экспорт	620,7	473,2	1415,1	2704,1	3840,1	3632,8	3412,5	3176,0
импорт	310,5	588,8	1979,9	4201,1	6655,3	5241,3	4157,1	3268,2

<sup>1)</sup> Данные в стоимостном выражении приведены в фактически действовавших ценах;

за 2000-2014 гг. - в масштабе цен, действующем с 1 января 1998 г.

<sup>2)</sup> За 2005, 2010 гг. данные пересчитаны от итогов ВПН-2010.

<sup>3)</sup> Данные приведены по основному виду экономической деятельности.

<sup>4)</sup> По материалам выборочного обследования населения по проблемам занятости (по методологии МОТ).

<sup>5)</sup> По данным управления по труду и занятости населения Белгородской области.

<sup>6)</sup> Данные приведены по пенсионерам, состоящим на учете в отделении Пенсионного фонда Российской Федерации по Белгородской области (1995, 2000 гг. - в органах социальной защиты населения). 2010-2013 гг. - на 1 января года, следующего за отчетным.

<sup>7)</sup> Оценка на основе материалов выборочного обследования бюджетов домашних хозяйств и макроэкономического показателя среднедушевых денежных доходов населения.

<sup>8)</sup> В расчетах использованы ретроспективные оценки величины прожиточного минимума, полученные на основе проекта закона Белгородской области "О потребительской корзине в Белгородской области".

<sup>9)</sup> 1995, 2000 гг. - с учетом компенсации. 2010-2013 гг. - на 1 января года, следующего за отчетным.

<sup>10)</sup> Включая приобретение за вычетом выбытия ценностей.

<sup>11)</sup> С учетом переоценки основных фондов, проведенной коммерческими организациями на конец года.

<sup>12)</sup> По данным бухгалтерской отчетности.

<sup>13)</sup> По данным таможенной статистики. Без учета данных о внешней торговле с Республикой Беларусь и с 1 июля 2010 г. с Республикой Казахстан.

<sup>14)</sup> С учетом данных о внешней торговле с Республикой Беларусь и с Республикой Казахстан.

## 1.2. ТЕМПЫ РОСТА (СНИЖЕНИЯ) ОСНОВНЫХ СОЦИАЛЬНО-ЭКОНОМИЧЕСКИХ ПОКАЗАТЕЛЕЙ

(стоимостные показатели в сопоставимых ценах; в процентах к предыдущему году)

	1995	2000	2005	2010	2011	2012	2013	2014
Численность населения (на конец года)	100,9	100,4	100,0	100,04	100,2	100,3	100,2	100,2
Численность безработных (в среднем за год) <sup>1)</sup>	114,0	51,5	91,6	108,5	81,8	88,8	109,4	100,9
Численность безработных, зарегистрированных в государственных учреждениях службы занятости населения (на конец года) <sup>2)</sup>	139,9	106,3	92,6	81,1	89,9	79,3	91,0	99,8
Численность пенсионеров (на конец года) <sup>3)</sup>	102,0	100,6	101,3	101,0	101,4	101,5	101,4	101,4
Численность населения с денежными доходами ниже величины прожиточного минимума <sup>4)</sup>	143,2	139,1 <sup>5)</sup>	87,3	81,7	104,5	75,7	114,1	102,0
Реальные денежные доходы населения	83,8	107,0	112,7	112,2	102,4	110,8	102,5	99,8
Реальная начисленная заработная плата	71,5	117,0	111,5	105,7	102,4	109,1	103,6	100,1
Реальный размер назначенных пенсий (на конец года) <sup>6)</sup>	88,9	131,2	111,6	113,1	106,0	103,6	102,8	98,1
Валовой региональный продукт <sup>7)</sup>	99,6	113,5	107,4	109,8	111,0	105,5	103,0	...
Фактическое конечное потребление домашних хозяйств <sup>7)</sup>	...	111,8	105,8	105,8	109,1	111,2	106,1	...
Основные фонды в экономике (на конец года)	100,2	90,3	103,5	105,8	107,8	105,3	104,8	...
Промышленное производство <sup>8)</sup>	98,4	109,1	112,9	113,9	108,7	105,6	102,1	102,5
Продукция сельского хозяйства	92,4	120,3	114,8	100,0	132,1	108,4	108,2	105,0
Ввод в действие общей площади жилых домов	136,5	90,3	102,9	100,3	104,3	105,8	106,5	113,5
Грузооборот автомобильного транспорта	114,3	105,1	102,8	131,6	96,1	103,7	101,5	105,8
Оборот розничной торговли	88,0	103,2	113,4	108,3	109,1	115,7	105,3	107,6
Платные услуги населению	72,2	103,4	102,5	108,2	102,6	103,1	103,6	101,7



Продолжение табл. 1.2

	1995	2000	2005	2010	2011	2012	2013	2014
Сальдированный финансовый результат (прибыль минус убыток) в экономике (по сопоставимому кругу организаций) <sup>3)</sup>	256,0	190,3	152,9	256,0	165,8	86,5	73,3	197,9
Инвестиции в основной капитал <sup>7)</sup>	91,0	98,7	134,0	122,3	118,4	101,4	89,7	90,5
Внешнеторговый оборот <sup>10)</sup>	...	121,9	148,2	177,1	152,0	84,6 <sup>11)</sup>	85,3 <sup>11)</sup>	85,1 <sup>11)</sup>

<sup>1)</sup> По материалам выборочного обследования населения по проблемам занятости (по методологии МОТ).

<sup>2)</sup> По данным управления по труду и занятости населения Белгородской области.

<sup>3)</sup> Данные приведены по пенсионерам, состоящим на учете в отделении Пенсионного фонда Российской Федерации по Белгородской области (1995, 2000 гг. - в органах социальной защиты населения). 2010-2013 гг. - на 1 января года, следующего за отчетным.

<sup>4)</sup> Оценка на основе материалов выборочного обследования бюджетов домашних хозяйств и макроэкономического показателя среднедушевых денежных доходов населения.

<sup>5)</sup> В расчетах использованы ретроспективные оценки величины прожиточного минимума, полученные на основе проекта закона Белгородской области "О потребительской корзине в Белгородской области".

<sup>6)</sup> 1995, 2000 гг. - с учетом компенсации. 2010-2013 гг. - на 1 января года, следующего за отчетным.

<sup>7)</sup> В постоянных ценах.

<sup>8)</sup> Данные приведены по индексу производства, рассчитанному по видам экономической деятельности

"Добыча полезных ископаемых", "Обрабатывающие производства", "Производство и распределение электроэнергии, газа и воды".

<sup>9)</sup> В фактически действовавших ценах. По данным бухгалтерской отчетности.

<sup>10)</sup> В фактически действовавших ценах. По данным таможенной статистики. Без учета данных о внешней торговле с Республикой Беларусь и с 1 июля 2010 г. с Республикой Казахстан.

<sup>11)</sup> С учетом данных о внешней торговле с Республикой Беларусь и с Республикой Казахстан.

### 1.3. ТЕМПЫ РОСТА (СНИЖЕНИЯ) ОСНОВНЫХ ЭКОНОМИЧЕСКИХ ПОКАЗАТЕЛЕЙ в 2013 и 2014 гг.

(стоимостные показатели в сопоставимых ценах; в процентах к предыдущему году)



### 1.4. ОДИН ДЕНЬ БЕЛГОРОДСКОЙ ОБЛАСТИ

(в среднем за сутки; исходя из календарного числа дней в году)

	1995	2000	2005	2010	2011	2012	2013	2014
Производство основных видов продукции:								
концентрат железорудный, тыс. т	71,6 <sup>1)</sup>	84,2	91,0	93,4	102,4	102,0	99,8	103,1
портландцемент, цемент глиноземистый, цемент шлаковый и аналогичные цементы гидравлические, тыс. т	9,6	9,4	13,7	13,4	14,6	14,8	14,0	11,8
свинина парная, остывшая, охлажденная, т	50,0	33,8	44,3	571,1	612,1	862,2	1140,8	1252,1
мясо и субпродукты пищевые домашней птицы, т	13,9	23,0	298,2	1409,0	1553,1	1665,9	1775,9	1809,7
цельномолочная продукция (в пересчете на молоко), т	129,0	157,0	491,0	610,5	626,8	655,1	742,4	769,2
сахар, т	1212,7	2648,3	2028,7	1522,8	2215,2	1502,5	1046,4	1240,7
комбикорма, т	927,7	925,2	2051,0	8080,6	8376,5	10297,7	11157,4	11719,6
Производство основных продуктов животноводства (в хозяйствах всех категорий), т:								
скот и птица на убой (в убойном весе)	310	315	556	2162	2396	2791	3207	3273
молоко	2136	1652	1419	1527	1476	1524	1487	1491
яйца, тыс. шт.	1288	1550	2219	4069	4088	3930	3329	3562
Введено в действие общей площади жилых домов, тыс. м <sup>2</sup>	2,2	1,9	2,3	3,0	3,1	3,3	3,5	4,0
Перевезено пассажиров автобусами общего пользования, тыс. человек:	503,8	605,4	412,4	417,9	414,0	398,7	367,3	326,6
Родилось, человек	38	33	37	46	47	49	49	49
Умерло, человек	59	64	66	60	59	59	58	59
Заклучено браков, ед.	33	25	33	36	41	34	37	36

<sup>1)</sup> Руда железная товарная.

# ГОСУДАРСТВЕННОЕ УСТРОЙСТВО

## ГОСУДАРСТВЕННОЕ УСТРОЙСТВО

2.1. Число муниципальных образований по типам на 1 января 2015 г. ....	22
Численность населения муниципальных районов и городских округов Белгородской области на 1 января 2015 г. (картограмма).....	24
Плотность населения муниципальных районов и городских округов Белгородской области на 1 января 2015 г. (картограмма).....	25
Численность населения городов Белгородской области на 1 января 2015 г. (картограмма)....	26
2.2. Численность работников государственных органов и органов местного самоуправления по ветвям власти.....	27
2.3. Распределение численности работников государственных органов и органов местного самоуправления по ветвям власти на конец 2014 г. (диаграмма).....	27
2.4. Численность работников государственных органов Белгородской области и органов местного самоуправления по ветвям власти.....	28
Методологические пояснения.....	28

Белгородская область является субъектом Российской Федерации. Статус Белгородской области определяется Конституцией Российской Федерации и Уставом Белгородской области. В области признаются и гарантируются права и свободы человека и гражданина согласно принципам и нормам международного права и Конституции Российской Федерации. Область обладает на своей территории всей полнотой государственной власти вне пределов ведения Российской Федерации и полномочий Российской Федерации по предметам совместного ведения Российской Федерации и Белгородской области, как субъекта Российской Федерации.

Органы государственной власти области в рамках своей компетенции принимают законы, другие нормативные правовые акты, строят федеративные отношения на основе принципов равноправия в соответствии с Конституцией Российской Федерации. Органы исполнительной власти области по соглашению с федеральными органами исполнительной власти могут передать им осуществление части своих полномочий. Органы исполнительной власти области вправе принимать на себя исполнение части полномочий, переданных им федеральными органами исполнительной власти по соглашению между ними. Органы государственной власти области в процессе осуществления своих полномочий могут взаимодействовать с органами государственной власти других субъектов Российской Федерации. Органы государственной власти области участвуют в международных и внешнеэкономических связях, в выполнении международных договоров Российской Федерации в соответствии с федеральным законодательством.

Государственную власть в Белгородской области осуществляют Губернатор Белгородской области, Белгородская областная Дума, Правительство Белгородской области и иные органы исполнительной власти Белгородской области, образуемые в соответствии с Уставом Белгородской области, а также Уставный суд Белгородской области и мировые судьи Белгородской области.

Губернатор Белгородской области является высшим должностным лицом Белгородской области. Губернатор области избирается гражданами Российской Федерации, проживающими на территории области, на основе всеобщего равного и прямого избирательного права при тайном голосовании сроком на пять лет.

Белгородская областная Дума является законодательным (представительным) органом государственной власти Белгородской области. Областная Дума реализует свои полномочия путем принятия законов Белгородской области и иных правовых актов.

Депутаты областной Думы избираются гражданами Российской Федерации, проживающими на территории области, на основе всеобщего равного и прямого избирательного права при тайном голосовании сроком на 5 лет. Областная Дума состоит из 50 депутатов, при этом 25 из них избираются по 25 одномандатным избирательным округам и 25 депутатов избираются по единому избирательному округу. Белгородская областная Дума является правомочной, если в ее состав избрано не менее 34 депутатов. (До сентября 2015 года областная Дума состояла из 35 депутатов: 17 депутатов избирались на основе мажоритарной системы выборов по 17 одномандатным избирательным округам и 18 депутатов избирались на основе системы пропорционального представительства по единому избирательному округу).

Белгородская областная Дума образует комитеты и комиссии, проводит по вопросам своего ведения депутатские слушания. Для осуществления контроля за исполнением областного бюджета и эффективностью использования собственности Белгородской области Белгородская областная Дума образует Контрольно-счетную палату Белгородской области, статус, состав и порядок деятельности которой определяется законом Белгородской области.

Правительство Белгородской области является высшим органом исполнительной власти Белгородской области. Правительство области возглавляет Губернатор области. Губернатор Белгородской области председательствует на заседаниях Правительства Белгородской области, подписывает акты Правительства Белгородской области.

В состав Правительства Белгородской области входят первый заместитель, заместители Губернатора Белгородской области, секретарь Совета безопасности Белгородской области, руководитель представительства Правительства Белгородской области при Правительстве Российской Федерации, а также начальники департаментов Белгородской области. Первый заместитель и заместители Губернатора Белгородской области могут руководить департаментами Белгородской области. Правительство Белгородской области является постоянно действующим органом исполнительной власти.

В систему органов исполнительной власти Белгородской области входят: департаменты Белгородской области, комитеты, управления и комиссия Белгородской области, формируемые Правительством Белгородской области на основании структуры органов исполнительной власти, утверждаемой Губернатором Белгородской области.

## 2.1. ЧИСЛО МУНИЦИПАЛЬНЫХ ОБРАЗОВАНИЙ ПО ТИПАМ на 1 января 2015 г.

	Муници- пальные образова- ния - всего	в том числе по типам				
		муници- пальные районы	городские округа	поселения		
				всего	в том числе	
					городские	сельские
<b>Белгородская область</b>	<b>311</b>	<b>19</b>	<b>3</b>	<b>289</b>	<b>25</b>	<b>264</b>
г. Белгород	1	-	1	-	-	-
Алексеевский район и г. Алексеевка	22	1	-	21	1	20
Белгородский район	25	1	-	24	3	21
Борисовский район	11	1	-	10	1	9
г. Валуйки и Валуйский район	17	1	-	16	2	14
Вейделевский район	13	1	-	12	1	11
Волоконовский район	15	1	-	14	2	12
Грайворонский район	14	1	-	13	1	12
Губкинский городской округ	1	-	1	-	-	-
Ивнянский район	15	1	-	14	1	13
Корочанский район	24	1	-	23	1	22

## ГОСУДАРСТВЕННОЕ УСТРОЙСТВО

Продолжение табл. 2.1

	Муниципальные образования - всего	в том числе по типам				
		муниципальные районы	городские округа	поселения		
				всего	в том числе	
					городские	сельские
Красненский район	11	1	-	10	-	10
Красногвардейский район	16	1	-	15	1	14
Краснояржужский район	9	1	-	8	1	7
Новооскольский район	19	1	-	18	1	17
Прохоровский район	19	1	-	18	1	17
Ракитянский район	14	1	-	13	2	11
Ровеньский район	13	1	-	12	1	11
Старооскольский городской округ	1	-	1	-	-	-
Чернянский район	17	1	-	16	1	15
Шебекинский район и г. Шебекино	16	1	-	15	1	14
Яковлевский район	18	1	-	17	3	14

**ЧИСЛЕННОСТЬ НАСЕЛЕНИЯ МУНИЦИПАЛЬНЫХ РАЙОНОВ И ГОРОДСКИХ ОКРУГОВ  
БЕЛГОРОДСКОЙ ОБЛАСТИ**

на 1 января 2015 г. (тысяч человек)







**ЧИСЛЕННОСТЬ НАСЕЛЕНИЯ ГОРОДОВ БЕЛГОРОДСКОЙ ОБЛАСТИ  
на 1 января 2015 г. (тысяч человек)**

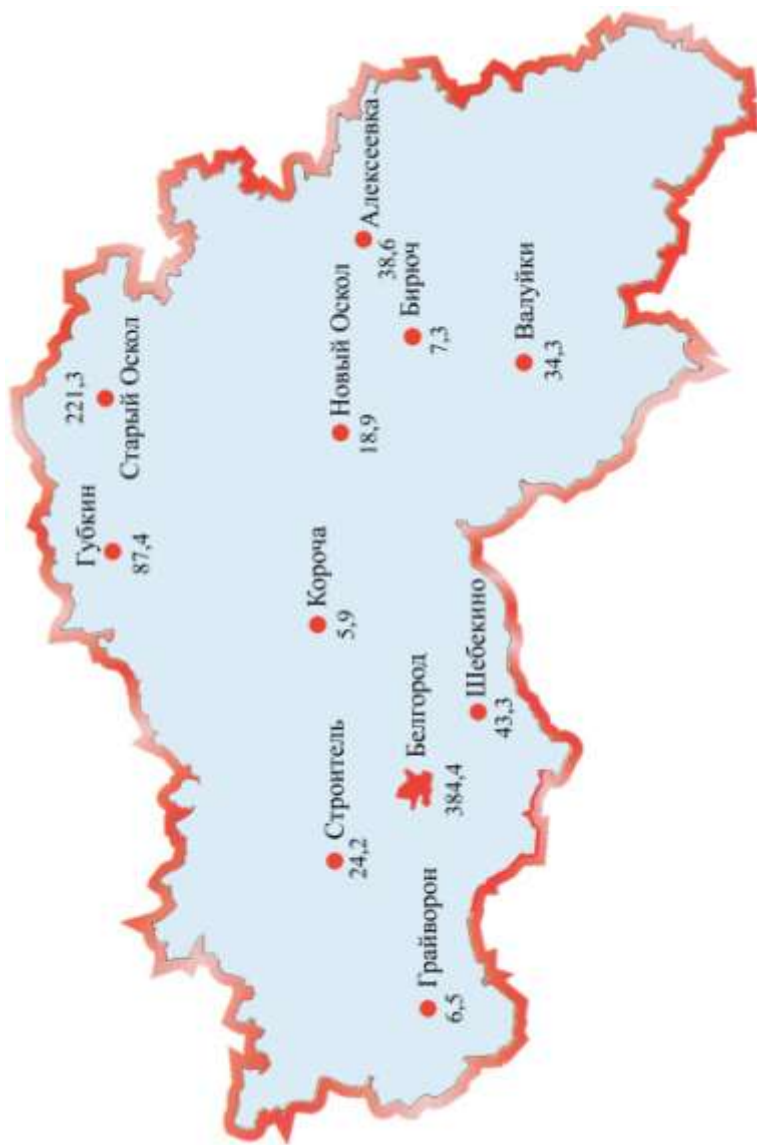

## 2.2. ЧИСЛЕННОСТЬ РАБОТНИКОВ ГОСУДАРСТВЕННЫХ ОРГАНОВ И ОРГАНОВ МЕСТНОГО САМОУПРАВЛЕНИЯ ПО ВЕТВЯМ ВЛАСТИ

(на конец года; человек)

	2000	2005	2010	2011	2012	2013	2014
<b>Численность работников - всего</b>	<b>12883</b>	<b>17320</b>	<b>19455</b>	<b>19209</b>	<b>19048</b>	<b>18861</b>	<b>23602</b>
в том числе в органах:							
законодательных	66	115	147	125	132	138	131
исполнительных	11491	15129	16974	16737	16537	16323	21062
из них в федеральных	3827	6427	7255	6925	6558	6356	11574
судебной власти и прокуратуры	1311	2020	2247	2245	2261	2270	2274
из них в федеральных	1098	1704	1768	1765	1793	1799	1805
в других	15	56	87	102	118	130	135

## 2.3. РАСПРЕДЕЛЕНИЕ ЧИСЛЕННОСТИ РАБОТНИКОВ ГОСУДАРСТВЕННЫХ ОРГАНОВ И ОРГАНОВ МЕСТНОГО САМОУПРАВЛЕНИЯ ПО ВЕТВЯМ ВЛАСТИ на конец 2014 г.

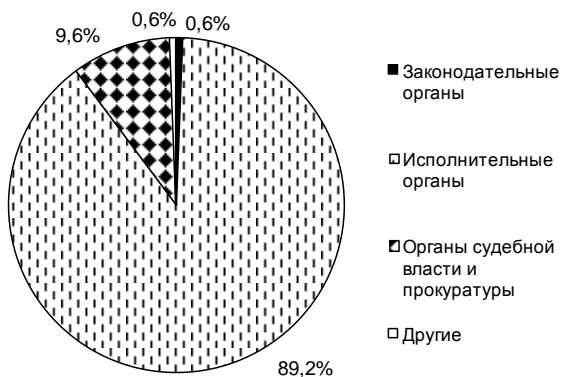

## 2.4. ЧИСЛЕННОСТЬ РАБОТНИКОВ ГОСУДАРСТВЕННЫХ ОРГАНОВ БЕЛГОРОДСКОЙ ОБЛАСТИ И ОРГАНОВ МЕСТНОГО САМОУПРАВЛЕНИЯ ПО ВЕТВЯМ ВЛАСТИ

(на конец года; человек)

	2000	2005	2010	2011	2012	2013	2014
Всего работников в государственных органах Белгородской области	1654	2033	2479	2473	2523	2539	2377
в том числе в органах:							
законодательной власти	66	72	75	65	61	67	67
исполнительной власти	1360	1589	1883	1873	1926	1932	1769
судебной власти	213	316	479	480	468	471	469
других государственных органах	15	56	42	55	68	69	72
Всего работников в органах местного самоуправления <sup>1)</sup>	6304	7156	7933	8039	8161	8150	7830
из них в местных администрациях (исполнительно-распорядительных органах муниципальных образований)	6282	7113	7836	7939	8053	8035	7719

<sup>1)</sup> С 2010 г. - включая избирательные комиссии муниципальных образований.

## Методологические пояснения

**Муниципальное образование** в соответствии с Федеральным законом от 6 октября 2003 года № 131-ФЗ "Об общих принципах организации местного самоуправления в Российской Федерации" - городское или сельское поселение, муниципальный район, городской округ либо внутригородская территория города федерального значения.

**Муниципальный район** - несколько поселений или поселений и межселенных территорий, объединенных общей территорией, в границах которой местное самоуправление осуществляется в целях решения вопросов местного значения межпоселенческого характера.

**Городской округ** - городское поселение, которое не входит в состав муниципального района и органы местного самоуправления которого осуществляют полномочия по решению вопросов местного значения поселения и вопросов местного значения муниципального района.

**Городское поселение** - город или поселок с прилегающей территорией (в составе городского поселения также могут находиться сельские населенные пункты, не являющиеся сельскими поселениями).

**Сельское поселение** - один или несколько объединенных общей территорией сельских населенных пунктов (сел, станиц, деревень, хуторов и других сельских населенных пунктов).

Данные об общей численности работников, занятых в государственных органах, органах местного самоуправления и избирательных комиссиях муниципальных образований, подготовлены по материалам статистических наблюдений на конец года.

# ПРИРОДНЫЕ РЕСУРСЫ И ОХРАНА ОКРУЖАЮЩЕЙ СРЕДЫ

*Климат и природные  
ресурсы*

*Охрана окружающей среды*

## ПРИРОДНЫЕ РЕСУРСЫ И ОХРАНА ОКРУЖАЮЩЕЙ СРЕДЫ

КЛИМАТ И ПРИРОДНЫЕ РЕСУРСЫ .....	31
3.1. Земельная площадь .....	33
ОХРАНА ОКРУЖАЮЩЕЙ СРЕДЫ .....	33
3.2. Основные показатели, характеризующие воздействие хозяйственной деятельности на окружающую среду .....	33
3.3. Использование свежей воды .....	34
3.4. Объем оборотного и последовательного использования воды по видам экономической деятельности .....	34
3.5. Поступление загрязняющих веществ со сточными водами в водоемы .....	35
3.6. Объем сброса загрязненных сточных вод по бассейнам отдельных морей и рек .....	35
3.7. Объем сброса сточных вод в поверхностные водоемы по видам экономической деятельности .....	36
3.8. Выбросы и улавливание загрязняющих атмосферу веществ, отходящих от стационарных источников .....	36
3.9. Выбросы наиболее распространенных загрязняющих атмосферу веществ, отходящих от стационарных источников .....	37
3.10. Выбросы в атмосферу загрязняющих веществ, отходящих от стационарных источников, по видам экономической деятельности .....	37
3.11. Использование (утилизация) загрязняющих атмосферу веществ, уловленных очистными установками .....	38
3.12. Инвестиции в основной капитал, направленные на охрану окружающей среды и рациональное использование природных ресурсов .....	38
3.13. Ввод в действие мощностей по охране водных ресурсов и атмосферного воздуха от загрязнения .....	39
Методологические пояснения .....	39

## КЛИМАТ И ПРИРОДНЫЕ РЕСУРСЫ

Белгородская область находится в центре Европейской территории России. Территория области занимает южные и юго-восточные склоны Среднерусской возвышенности. Поверхность территории представляет собой несколько приподнятую равнину, по которой проходят юго-западные отроги Орловско-Курского плато Среднерусской возвышенности, расчлененного многочисленными речными долинами и густой овражно-балочной сетью. Это плато - главная водораздельная возвышенность, определяющая речную систему притоков Днепра (реки: Сейм, Псел, Ворскла) от речной системы притоков Дона. На территории области протекают реки бассейнов Северского Донца, Дона и Днепра. Северная часть области находится в лесостепной зоне, юго-восточная часть - в степной зоне.

Самая высокая точка 277 м над уровнем моря находится в Прохоровском районе. Самая низкая - в днище долин рек Оскола и Северского Донца.

Все земельные угодья области составляют 2713,4 тыс. гектаров. Площадь сельскохозяйственных угодий на душу населения составляет 1,4 гектара, в том числе пашни - 1,1 гектара.

Вследствие большой удаленности от морей и океанов климат области характеризуется умеренной континентальностью: жарким летом и сравнительно холодной зимой. Континентальность климата более заметна по мере продвижения к востоку, юго-востоку. На западе климат мягче. Среднегодовая температура воздуха изменяется от 6,1<sup>0</sup>С на северо-востоке до 7,0<sup>0</sup>С на юго-востоке. В отдельные годы средние годовые значения могут составлять 8<sup>0</sup>С - 9<sup>0</sup>С (1989, 1999, 2007, 2010, 2013, 2014 годы).

Средняя температура января, самого холодного месяца, составляет 8<sup>0</sup>С - 9<sup>0</sup>С мороза, в наиболее холодные зимы температура воздуха может понижаться до -36<sup>0</sup>С - -38<sup>0</sup>С. Морозные дни зимой часто сменяются оттепелями. В среднем в январе насчитывается 6-8 дней с оттепелью, а в теплые зимы их может быть 15-20.

Максимальные температуры воздуха зимой чаще бывают от 0<sup>0</sup>С до 2<sup>0</sup>С, в 3-4 случаях из 10 поднимаются выше 2<sup>0</sup>С. В 2001, 2007 годах максимальная температура воздуха в январе достигала 9<sup>0</sup>С. Летом наблюдается повышение температуры воздуха до 41<sup>0</sup>С. Однако такие высокие температуры наблюдаются сравнительно редко.

Абсолютный максимум температуры составил 39<sup>0</sup>С - 41<sup>0</sup>С тепла (2010 год), абсолютный минимум 38<sup>0</sup>С - 36<sup>0</sup>С мороза (1987 год).

С наступлением положительных температур, в середине третьей декады марта, происходит быстрое накопление тепла. На юге области в конце первой декады апреля температура поднимается выше 5<sup>0</sup>С, а переход через 10<sup>0</sup>С наблюдается в конце апреля. На севере области наступление этих температур запаздывает на 2-4 дня. Чаще всего с установлением средних суточных температур выше 10<sup>0</sup>С начинается безморозный период. Продолжительность безморозного периода длится 155-160 дней, максимальное количество - 180-200 дней.

Лето преимущественно теплое, средняя температура самого теплого месяца - июля составляет 18,9<sup>0</sup>С-20,0<sup>0</sup>С.

Большая часть области относится к зоне умеренного увлажнения. Осадки по территории области распространяются неравномерно. В северной и северо-западной, более возвышенной части, годовая сумма осадков составляет 559-612 мм. Количество дней с осадками колеблется от 140 до 150. Зимой осадки выпадают чаще, но интенсивность их невелика. В отдельные годы в области сумма осадков может возрастать до 700-750 мм, в другие - снижаться до 260-300 мм. Две трети осадков выпадает в виде дождя, одна треть - в виде снега.

Устойчивый снежный покров образуется во второй декаде декабря. В теплые зимы и на юге области устойчивый снежный покров не образуется.

Ветровой режим характеризуется преобладанием юго-западных, южных ветров в холодный период года, западных и северо-восточных - в теплое время года. Средняя годовая скорость ветра по области составляет 2,1-4,1 м/сек. Туманы наиболее часты в холодное время года, летом они редки и непродолжительны. Наиболее часто туманы отмечаются в утренние часы. Грозы наблюдаются с апреля по сентябрь, в 91% случае - в мае-августе.

Природной особенностью растительного покрова Белгородской области является островное распространение широколиственных лесов, дубрав и участков степной растительности. Пойменные и пологие левобережные участки речных долин заняты лугами и искусственными посадками сосен. Площадь всех лесов области на 1 января 2015 года составляет 247,3 тыс. гектаров. Преобладают леса, выполняющие защитные функции (80,2%), остальная часть приходится на санитарно-гигиенические (18,4%), имеющие научное или историческое значение (0,5%), заповедники (0,9%).

Породный состав лесов области отличается большим разнообразием, однако, преобладают твердолиственные насаждения - 188,2 тыс. гектаров, или 80,5%. Хвойные насаждения расположены на площади 25,4 тыс. гектаров, или 9,2%, мягколиственные - 20,1 тыс. гектаров, или 8,5%.

Общий запас древесины лесов области составляет 45,02 млн. м<sup>3</sup>, объем древесины, полученный от выборочных и санитарных рубок в 2014 году - 60,5 тыс.м<sup>3</sup>. Средний прирост насаждений составил 3,0 м<sup>3</sup>/га, лесистость Белгородской области - 9,1%.

Растительность области включает около 1300 видов, объединенных в 524 рода и 106 семейств, в том числе: плакорные дубравы - 221 вид (17,1% от всей флоры), степи - 211 видов (16,3%), луга - 232 вида (17,9%), кустарники - 161 вид (12,4%), водноболотные и прибрежные сообщества - 184 вида (14,2%), растительность меловых обнажений - 93 вида (7,2%), синантропные виды - 192 (14,9%). Искусственные растительные сообщества представлены агроценозами, в которых прослеживается тенденция выращивания монокультур.

На территории области по состоянию на 1 января 2015 года зарегистрировано 25 юридических лиц, заключивших охотхозяйственные соглашения или имеющие долгосрочные лицензии на пользование объектами животного мира, отнесенными к объектам охоты, или заключившие охотхозяйственные соглашения в целях охоты (охотопользователей).

Белгородская область принадлежит к числу маловодных регионов России. Поверхностными водами рек, ручьев, озер, водохранилищ, прудов и болот занято около 2% территории области.

По территории области протекает около 500 балок, рек и ручьев, в том числе 123 средних, малых, самых малых рек и ручьев. Большинство из них относится к малым и самым малым рекам протяженностью от 10 до 100 км. Длину более 100 км в пределах области (средние реки) имеют 4 реки: Оскол (226 км), Ворскла (118 км), Тихая Сосна (105 км) и Северский Донец (102 км). Общая протяженность балочно-речной сети составляет около 5000 км, в том числе 3627 км водотоков. Водотоки относятся к бассейнам рек Дон (80%) и Днепр (20%).

Реки имеют, преимущественно, снеговое питание. На его долю приходится 55%-60% годового стока.

На территории области имеются около 1000 прудов и водохранилищ. Объем самых крупных водохранилищ составляет 87,1 млн. м<sup>3</sup> (Старооскольское водохранилище) и 76 млн. м<sup>3</sup> (Белгородское водохранилище).

Белгородская область - это уникальный по многообразию и концентрации минеральных ресурсов регион Российской Федерации, что определяется особенностями ее геологического строения. Область расположена в зоне южного замыкания структур Курской магнитной аномалии в пределах свода юго-западного склона Воронежской антеклизы и ее сочленения с Днепровско-Донецким авлакогеном, являющихся крупными структурами Русской (Восточно-Европейской) платформы. Выявлены и в разной степени разведаны месторождения железных руд, бокситов, апатитов, мела, песка, глины и суглинков многоцелевого использования, установлены проявления золота, марганца, углеводородного сырья и других полезных ископаемых. Установлено 8 водоносных горизонтов, за счет пресных подземных вод которых обеспечивается устойчивое хозяйственно-питьевое водоснабжение населения области.

Потенциальная извлекаемая ценность разведанных запасов и оцененных ресурсов минерального сырья (кроме подземных вод) в недрах Белгородской области определяется в 325 млрд. долларов США (в ценах 2003 года), доля железорудного сырья и бокситов составляет около 80%.



### 3.1. ЗЕМЕЛЬНАЯ ПЛОЩАДЬ<sup>1)</sup>

(на начало года; тысяч гектаров)

	2001	2006	2011	2012	2013	2014	2015
<b>Всего земель</b>	<b>2713,4</b>	<b>2713,4</b>	<b>2713,4</b>	<b>2713,4</b>	<b>2713,4</b>	<b>2713,4</b>	<b>2713,4</b>
в том числе:							
сельскохозяйственные угодья	2145,2	2143,8	2140,3	2139,3	2139,3	2138,8	2136,7
лесные земли	241,3	241,7	241,7	241,9	241,9	242,0	242,0
поверхностные воды, включая болота	47,5	47,4	47,4	47,7	47,7	47,7	47,7
другие земли	279,4	280,5	284,0	284,5	284,5	284,9	287,0

<sup>1)</sup> По данным управления Росреестра по Белгородской области.

## ОХРАНА ОКРУЖАЮЩЕЙ СРЕДЫ

### 3.2. ОСНОВНЫЕ ПОКАЗАТЕЛИ, ХАРАКТЕРИЗУЮЩИЕ ВОЗДЕЙСТВИЕ ХОЗЯЙСТВЕННОЙ ДЕЯТЕЛЬНОСТИ НА ОКРУЖАЮЩУЮ СРЕДУ

	1995	2000	2005	2010	2011	2012	2013	2014
Забор воды из природных водных объектов для использования <sup>1)</sup> , млн. м <sup>3</sup>	423,2	409,9	376,4	319,2	320,7	343,0	337,1	328,5
Сброс загрязненных сточных вод <sup>1)</sup> , млн. м <sup>3</sup>	31,8	44,7	10,7	76,9	72,3	70,9	71,1	66,8
Выбросы загрязняющих веществ в атмосферный воздух, тыс. т:								
от стационарных источников	89	89	102	132	134	134	118	127
от автотранспорта <sup>2)</sup>	...	200	230	175	184	130	156	162
Образовалось отходов производства и потребления <sup>3)</sup> , млн. т	0,4	0,5	130,6	132,3	142,6	133,6	134,5	150,3
в том числе опасных <sup>4)</sup>	0,4	0,5	1,3	7,9	10,1	10,8	10,2	10,8
Использование и обезвреживание отходов производства и потребления <sup>3)</sup> , млн. т	0,0	0,1	39,3	27,9	25,5	33,4	33,8	40,0

<sup>1)</sup> По данным отдела водных ресурсов по Белгородской области Донского бассейнового водного управления.

<sup>2)</sup> 2000, 2005 гг. - по данным Верхне-Донского управления Ростехнадзора по Белгородской области; 2010-2014 гг. - по данным управления Росприроднадзора по Белгородской области.

<sup>3)</sup> 2000 г. - токсичные отходы; с 2005 г. - отходы производства и потребления (с I по V класс опасности для окружающей природной среды). 2000, 2005 гг. - по данным Верхне-Донского управления Ростехнадзора по Белгородской области; 2010-2014 гг. - по данным управления Росприроднадзора по Белгородской области.

<sup>4)</sup> С 2005 г. - отходы производства и потребления (с I по IV класс опасности для окружающей природной среды).

### 3.3. ИСПОЛЬЗОВАНИЕ СВЕЖЕЙ ВОДЫ<sup>1)</sup>

	1995	2000	2005	2010	2011	2012	2013	2014
<b>Миллионов кубических метров</b>								
<b>Всего</b>	<b>383,2</b>	<b>353,7</b>	<b>314,0</b>	<b>237,1</b>	<b>236,5</b>	<b>244,0</b>	<b>241,0</b>	<b>238,9</b>
в том числе:								
на орошение и сельскохозяйственное водоснабжение	66,4	37,3	11,3	16,9	16,9	18,7	23,6	22,6
на производственные нужды	119,8	114,7	110,6	109,2	113,2	118,5	116,0	118,7
на хозяйственно-питьевые нужды	93,9	109,6	111,7	102,6	98,5	97,0	91,0	87,1
на прочие нужды	103,1	92,1	80,4	8,2	7,9	9,8	10,4	10,5
<b>В процентах к итогу</b>								
<b>Всего</b>	<b>100</b>	<b>100</b>	<b>100</b>	<b>100</b>	<b>100</b>	<b>100</b>	<b>100</b>	<b>100</b>
в том числе:								
на орошение и сельскохозяйственное водоснабжение	17,3	10,6	3,6	7,1	7,1	7,7	9,8	9,5
на производственные нужды	31,3	32,4	35,2	46,1	47,9	48,6	48,1	49,7
на хозяйственно-питьевые нужды	24,5	31,0	35,6	43,3	41,6	39,7	37,8	36,4
на прочие нужды	26,9	26,0	25,6	3,5	3,3	4,0	4,3	4,4

<sup>1)</sup> По данным отдела водных ресурсов по Белгородской области Донского бассейнового водного управления.

### 3.4. ОБЪЕМ ОБОРОТНОГО И ПОСЛЕДОВАТЕЛЬНОГО ИСПОЛЬЗОВАНИЯ ВОДЫ ПО ВИДАМ ЭКОНОМИЧЕСКОЙ ДЕЯТЕЛЬНОСТИ<sup>1)</sup>

(миллионов кубических метров)

	2010	2011	2012	2013	2014
<b>Всего</b>	<b>1596,2</b>	<b>1690,7</b>	<b>1630,7</b>	<b>1654,6</b>	<b>1655,7</b>
из них по видам экономической деятельности:					
добыча полезных ископаемых	1071,9	1149,5	1139,0	1168,4	1148,8
обрабатывающие производства	521,7	538,9	489,8	483,7	504,4
из них:					
производство пищевых продуктов, включая напитки, и табака	49,6	62,6	42,2	39,7	39,0
производство прочих неметаллических минеральных продуктов	34,3	32,9	30,8	31,8	31,3
металлургическое производство и производство готовых металлических изделий	428,6	434,6	413,9	409,3	431,2
производство и распределение электроэнергии, газа и воды	2,4	2,2	0,8	2,3	2,0

<sup>1)</sup> По данным отдела водных ресурсов по Белгородской области Донского бассейнового водного управления.

### 3.5. ПОСТУПЛЕНИЕ ЗАГРЯЗНЯЮЩИХ ВЕЩЕСТВ СО СТОЧНЫМИ ВОДАМИ В ВОДОЕМЫ<sup>1)</sup>

	2000	2005	2010	2011	2012	2013	2014
<b>Объем сброса сточных вод в поверхностные водные объекты, млн. м<sup>3</sup></b>	<b>199,7</b>	<b>170,0</b>	<b>129,1</b>	<b>124,1</b>	<b>143,3</b>	<b>137,4</b>	<b>117,8</b>
В составе сточных вод сброшено:							
сульфатов, тыс. т	12,3	10,7	12,3	12,4	14,1	13,8	13,8
хлоридов, тыс. т	10,7	12,7	13,5	11,3	10,6	10,2	8,9
аммонийного азота, т	336,7	184,1	141,8	300,6	2670,7	1641,8	1088,6
нитратов, т	358,7	624,9	3208,1	2006,7	3572,3	2767,0	2453,9
жиров и масел, т	251,5	122,8	38,1	35,2	42,5	37,6	31,3
фосфора общего, т	190,7	325,4	158,4	81,0	279,8	257,6	178,2

<sup>1)</sup> По данным отдела водных ресурсов по Белгородской области Донского бассейнового водного управления.

### 3.6. ОБЪЕМ СБРОСА ЗАГРЯЗНЕННЫХ СТОЧНЫХ ВОД ПО БАСЕЙНАМ ОТДЕЛЬНЫХ МОРЕЙ И РЕК<sup>1)</sup>

(миллионов кубических метров)

	2000	2005	2010	2011	2012	2013	2014
<b>Всего</b>	<b>44,7</b>	<b>10,7</b>	<b>76,9</b>	<b>72,3</b>	<b>70,9</b>	<b>71,1</b>	<b>66,8</b>
Бассейн Черного моря	1,4	3,8	4,3	3,4	2,6	2,4	2,6
в том числе бассейны рек:							
Сейма	0,0	0,1	-	-	-	-	-
Ворсклы	1,4	3,6	4,2	3,3	2,5	2,4	2,6
Псёла	0,0	0,1	0,1	0,1	0,0	0,0	0,0
Бассейн Азовского моря	43,2	6,9	72,6	69,0	68,3	68,7	64,2
в том числе бассейны рек:							
Северского Донца	40,0	4,1	70,1	66,5	66,1	66,6	62,2
Тихой Сосны	3,3	2,8	2,5	2,5	2,2	2,0	2,0

<sup>1)</sup> По данным отдела водных ресурсов по Белгородской области Донского бассейнового водного управления.

### 3.7. ОБЪЕМ СБРОСА СТОЧНЫХ ВОД В ПОВЕРХНОСТНЫЕ ВОДОЕМЫ ПО ВИДАМ ЭКОНОМИЧЕСКОЙ ДЕЯТЕЛЬНОСТИ<sup>1)</sup>

(миллионов кубических метров)

	2010	2011	2012	2013	2014
<b>Объем сброса сточных вод - всего</b>	<b>129,1</b>	<b>124,1</b>	<b>143,3</b>	<b>137,4</b>	<b>117,8</b>
из него по видам экономической деятельности:					
рыболовство, рыбоводство	8,4	7,9	19,4	20,0	10,4
добыча полезных ископаемых	27,2	27,2	35,1	31,8	25,9
обрабатывающие производства	4,0	4,0	3,7	2,9	1,4
из них:					
производство пищевых продуктов, включая напитки, и табака	1,4	0,8	0,9	0,6	0,5
металлургическое производство и производство готовых металлических изделий	1,9	2,3	2,2	1,6	0,3
производство машин и оборудования	0,6	-	0,6	0,6	0,6
производство и распределение электроэнергии, газа и воды	86,5	82,2	81,6	79,7	77,3
транспорт и связь	0,0	-	-	-	-
здравоохранение и предоставление социальных услуг	0,1	-	-	0,1	0,1

<sup>1)</sup> По данным отдела водных ресурсов по Белгородской области Донского бассейнового водного управления.

### 3.8. ВЫБРОСЫ И УЛАВЛИВАНИЕ ЗАГРЯЗНЯЮЩИХ АТМОСФЕРУ ВЕЩЕСТВ, ОТХОДЯЩИХ ОТ СТАЦИОНАРНЫХ ИСТОЧНИКОВ

Годы	Выброшено в атмосферу загрязняющих веществ, тыс. т	Уловлено и обезврежено загрязняющих атмосферу веществ	
		тыс. т	в процентах от общего количества загрязняющих веществ, отходящих от стационарных источников
1995	89,0	651,4	88,0
2000	89,3	597,7	87,0
2005	102,0	911,0	89,9
2010	132,4	764,0	85,2
2011	134,5	784,9	85,4
2012	134,0	850,5	86,4
2013	117,7	847,6	87,8
2014	127,4	701,9	84,6

### 3.9. ВЫБРОСЫ НАИБОЛЕЕ РАСПРОСТРАНЕННЫХ ЗАГРЯЗНЯЮЩИХ АТМОСФЕРУ ВЕЩЕСТВ, ОТХОДЯЩИХ ОТ СТАЦИОНАРНЫХ ИСТОЧНИКОВ

(тысяч тонн)

	1995	2000	2005	2010	2011	2012	2013	2014
<b>Всего</b>	<b>89,0</b>	<b>89,3</b>	<b>102,0</b>	<b>132,4</b>	<b>134,5</b>	<b>134,0</b>	<b>117,7</b>	<b>127,4</b>
в том числе:								
твердые вещества	32,9	25,2	26,0	28,4	29,9	26,3	23,4	22,9
газообразные и жидкие вещества	56,1	64,1	76,0	104,0	104,5	107,7	94,3	104,5
из них:								
диоксид серы	4,2	4,7	13,7	14,9	15,9	15,9	17,5	16,9
оксиды азота <sup>1)</sup>	14,2	14,2	14,4	16,2	15,8	13,9	13,8	13,3
оксид углерода	32,3	38,6	42,0	47,9	48,6	46,3	30,2	30,9
углеводороды (без летучих органических соединений)	2,1	2,8	3,1	21,1	19,6	21,5	22,1	32,2
летучие органические соединения	2,6	1,5	1,4	1,7	1,7	2,1	2,2	2,4

<sup>1)</sup> В пересчете на NO<sub>2</sub>.

### 3.10. ВЫБРОСЫ В АТМОСФЕРУ ЗАГРЯЗНЯЮЩИХ ВЕЩЕСТВ, ОТХОДЯЩИХ ОТ СТАЦИОНАРНЫХ ИСТОЧНИКОВ, ПО ВИДАМ ЭКОНОМИЧЕСКОЙ ДЕЯТЕЛЬНОСТИ

(тысяч тонн)

	2005	2010	2011	2012	2013	2014
<b>Выбросы в атмосферу загрязняющих веществ - всего</b>	<b>102,0</b>	<b>132,4</b>	<b>134,5</b>	<b>134,0</b>	<b>117,7</b>	<b>127,4</b>
из них по видам экономической деятельности:						
сельское хозяйство, охота и лесное хозяйство	0,5	7,0	8,8	16,7	17,4	17,8
добыча полезных ископаемых	25,3	30,2	30,9	29,1	29,8	30,0
обрабатывающие производства	66,6	74,5	75,4	68,8	57,7	56,6
из них:						
производство пищевых продуктов, включая напитки, и табака	5,7	4,3	5,3	6,1	6,3	5,4
химическое производство	0,2	0,1	0,1	0,1	0,1	0,1
производство прочих неметаллических минеральных продуктов	21,0	20,3	20,1	13,0	12,4	10,7
металлургическое производство и производство готовых металлических изделий	38,0	48,8	48,8	48,4	31,1	32,5
производство и распределение электроэнергии, газа и воды	5,6	18,2	15,7	15,1	8,6	8,3
транспорт и связь	2,4	1,3	2,6	2,9	2,8	13,2

**3.11. ИСПОЛЬЗОВАНИЕ (утилизация) ЗАГРЯЗНЯЮЩИХ АТМОСФЕРУ ВЕЩЕСТВ, УЛОВЛЕННЫХ ОЧИСТНЫМИ УСТАНОВКАМИ**

	1995	2000	2005	2010	2011	2012	2013	2014
Использовано загрязняющих атмосферу веществ:								
тыс. т	601,3	533,9	821,3	674,4	699,5	764,6	785,9	640,8
в процентах от общего количества уловленных загрязняющих атмосферу веществ	92,3	89,3	90,2	88,3	89,1	89,9	92,7	91,3

**3.12. ИНВЕСТИЦИИ В ОСНОВНОЙ КАПИТАЛ, НАПРАВЛЕННЫЕ НА ОХРАНУ ОКРУЖАЮЩЕЙ СРЕДЫ И РАЦИОНАЛЬНОЕ ИСПОЛЬЗОВАНИЕ ПРИРОДНЫХ РЕСУРСОВ<sup>1)</sup>**

	1995	2000	2005	2010	2011	2012	2013	2014
<b>Миллионов рублей</b> (1995 г. - млрд. руб.; в фактически действовавших ценах)								
<b>Инвестиции в основной капитал - всего</b>	<b>58,4</b>	<b>58,8</b>	<b>310,1</b>	<b>737,8</b>	<b>1613,0</b>	<b>3450,6</b>	<b>1736,9</b>	<b>1201,7</b>
в том числе:								
на охрану и рациональное использование водных ресурсов	13,3	49,2	174,8	284,3	958,7	1984,4	890,2	272,8
на охрану атмосферного воздуха	0,0	0,8	119,8	67,9	157,3	965,8	108,3	11,8
на охрану и рациональное использование земель	2,3	6,0	3,6	14,6	141,4	129,8	303,9	306,3
на охрану недр и рациональное использование минеральных ресурсов	42,8	1,4	10,7	370,9	355,6	366,7	434,6	499,7
на утилизацию, обезвреживание и захоронение токсичных, промышленных, бытовых и иных отходов	-	1,4	1,2	-	-	4,1	-	110,9
<b>В процентах к предыдущему году</b> (в сопоставимых ценах)								
<b>Инвестиции в основной капитал - всего</b>	<b>50,6</b>	<b>100,0</b>	<b>в 3,1 р.</b>	<b>159,6</b>	<b>196,6</b>	<b>199,2</b>	<b>48,0</b>	<b>66,4</b>
из них:								
на охрану и рациональное использование водных ресурсов	66,8	147,0	в 7,0 р.	120,9	в 3,0 р.	192,7	42,8	29,4
на охрану атмосферного воздуха	2,5	в 12,1 р.	в 2,6 р.	167,2	в 2,1 р.	в 5,7 р.	10,7	10,4
на охрану и рациональное использование земель	55,9	41,1	35,3	74,9	в 8,7 р.	85,5	в 2,2 р.	96,8
на охрану недр и рациональное использование минеральных ресурсов	47,9	13,1	62,2	в 2,2 р.	86,2	96,0	113,1	110,4
на утилизацию, обезвреживание и захоронение токсичных, промышленных, бытовых и иных отходов	-	в 4,6 р.	57,5	-	-	-	-	-

<sup>1)</sup> Без субъектов малого предпринимательства и объема инвестиций, не наблюдаемых прямыми статистическими методами; с 2005 г. - без НДС.

### 3.13. ВВОД В ДЕЙСТВИЕ МОЩНОСТЕЙ ПО ОХРАНЕ ВОДНЫХ РЕСУРСОВ И АТМОСФЕРНОГО ВОЗДУХА ОТ ЗАГРЯЗНЕНИЯ

	1995	2000	2005	2010	2011	2012	2013	2014
Станции для очистки сточных вод, тыс. м <sup>3</sup> воды в сутки	52,2	1,2	184,0	0,8	1,8	-	6,0	618,2
Системы оборотного водоснабжения, тыс. м <sup>3</sup> воды в сутки	3,5	-	144,0	1,2	-	-	192,0	115,0
Установки для улавливания и обезвреживания вредных веществ из отходящих газов, тыс. м <sup>3</sup> газа в час	-	25,0	269,0	-	9,8	-	3500,0	7,0

## Методологические пояснения

**Забор воды из природных водных объектов для использования** - изъятие водных ресурсов из поверхностных водоемов и подземных горизонтов с целью дальнейшего потребления воды.

**Сброс сточных вод** в поверхностные водоемы включает объемы нормативно чистых, нормативно очищенных и загрязненных стоков (производственных и коммунальных), сброшенных в поверхностные водоемы.

**Нормативно чистые сточные воды** - стоки, отведение которых без очистки в водные объекты не приводит к нарушению норм и качества вод в контролируемом створе или пункте водопользования.

**Нормативно очищенные сточные воды** - стоки, которые прошли очистку на соответствующих сооружениях и отведение которых после очистки в водные объекты не приводит к нарушению норм качества воды в контролируемом створе или пункте водопользования, т.е. содержание (количество) загрязняющих веществ в этих сточных водах не должно превышать утвержденные нормы предельно допустимого сброса (ПДС).

**Загрязненные сточные воды** - производственные и бытовые (коммунальные) стоки, сброшенные в поверхностные водные объекты без очистки (или после недостаточной очистки) и содержащие загрязняющие вещества в количествах, превышающих утвержденный предельно допустимый сброс. В них не включаются коллекторно-дренажные воды, отводимые с орошаемых земель после полива.

**Выбросы в атмосферу загрязняющих веществ** - поступление в атмосферный воздух загрязняющих веществ (оказывающих неблагоприятное воздействие на здоровье населения и окружающую среду) от стационарных и передвижных источников выбросов. Учитываются все загрязнители, поступающие в атмосферный воздух как после прохождения пылегазоочистных установок (в результате неполного улавливания и очистки) на организованных источниках загрязнения, так и без очистки от организованных и неорганизованных источников загрязнения. Учет выбросов загрязняющих атмосферу веществ ведется как по их агрегатному состоянию (твердые, газообразные и жидкие), так и по отдельным веществам (ингредиентам).

**Стационарный источник загрязнения атмосферы** - неподвижной технологический агрегат (установка, устройство, аппарат и т.п.), выделяющий в процессе эксплуатации загрязняющие атмосферу вещества. Сюда же относятся другие объекты (терриконы, резервуары и т.д.)

**Отходы производства и потребления** (далее отходы) - остатки сырья, материалов, полуфабрикатов, иных изделий или продуктов, которые образовались в процессе производства или потребления, а также товары (продукция), утратившие свои потребительские свойства; клас-

сы опасности отходов: 1 - чрезвычайно опасные, 2 - высоко опасные, 3 - умеренно опасные, 4 - малоопасные, 5 - неопасные.

**Опасные отходы** - отходы, которые содержат вредные вещества, обладающие опасными свойствами (токсичностью, взрывоопасностью, пожароопасностью, высокой реакционной способностью) или содержащие возбудителей инфекционных болезней, либо которые могут представлять непосредственную или потенциальную опасность для окружающей природной среды и здоровья человека самостоятельно или при вступлении в контакт с другими веществами.

**Использование отходов** - применение отходов для производства товаров (продукции), выполнения работ, оказания услуг или для получения энергии.

**Обезвреживание отходов** - обработка отходов, в том числе сжигание и обеззараживание отходов на специализированных установках, в целях предотвращения вредного воздействия отходов на здоровье человека и окружающую среду.

**Использование свежей воды** - водопотребление забранных из различных источников водных ресурсов для удовлетворения хозяйственных нужд. В него не включается оборотное водопотребление, а также повторное использование сточной и коллекторно-дренажной воды.

**Использование воды на орошение и сельскохозяйственное водоснабжение** включает объемы воды, поданной для вегетационных поливов, влагозарядки, нужд животноводства и ряда других целей, включая хозяйственно-питьевые нужды сельского населения. Объемы воды, подаваемой на хозяйственно-питьевые нужды сельского населения, учитываются только по централизованным водопроводам.

**Использование воды на производственные нужды** (исключая нужды сельского хозяйства) - объем водопотребления для технических (технологических) целей при добыче полезных ископаемых, в обрабатывающих производствах, при производстве и распределении электроэнергии, газа и воды, в транспорте, строительстве и других видах деятельности, включая объем свежей воды, поступающей на подпитку систем оборотного водоснабжения.

**Использование воды на хозяйственно-питьевые нужды** - объем водопотребления для удовлетворения всех бытовых и коммунальных нужд населения. В него включается вода, использованная для полива улиц и др.

**Оборотное и последовательное использование воды** - объем экономии забора свежей воды за счет применения систем оборотного и повторного водоснабжения, включая использование сточной и коллекторно-дренажной воды. К оборотному использованию не относится расход воды в системах коммунального и производственного теплоснабжения.



# НАСЕЛЕНИЕ

*Численность и состав  
населения*

*Показатели естественного  
движения населения*

*Браки и разводы*

*Миграция*

## НАСЕЛЕНИЕ

4.1. Основные демографические показатели .....	43
ЧИСЛЕННОСТЬ И СОСТАВ НАСЕЛЕНИЯ.....	44
4.2. Численность населения .....	44
4.3. Численность мужчин и женщин .....	44
4.4. Распределение численности мужчин и женщин по возрастным группам на 1 января 2015г. ....	45
4.5. Возрастно-половая структура населения на 1 января 2015г. (диаграмма) .....	46
4.6. Распределение населения по возрастным группам .....	47
4.7. Число женщин на 1000 мужчин соответствующей возрастной группы .....	49
4.8. Национальный состав населения .....	50
ПОКАЗАТЕЛИ ЕСТЕСТВЕННОГО ДВИЖЕНИЯ НАСЕЛЕНИЯ.....	51
4.9. Рождаемость, смертность и естественный прирост населения .....	51
4.10. Число родившихся по возрасту матери.....	52
4.11. Число родившихся у женщин, не состоявших в зарегистрированном браке.....	52
4.12. Ожидаемая продолжительность жизни при рождении .....	53
4.13. Смертность по основным классам причин смерти .....	53
4.14. Младенческая смертность .....	54
4.15. Младенческая смертность по основным классам причин смерти .....	54
БРАКИ И РАЗВОДЫ.....	55
4.16. Браки и разводы .....	55
4.17. Браки по возрастам жениха и невесты .....	55
МИГРАЦИЯ.....	56
4.18. Общие итоги миграции населения .....	56
4.19. Международная миграция.....	57
4.20. Численность вынужденных мигрантов на 1 января 2015 г. ....	58
Методологические пояснения.....	58

НАСЕЛЕНИЕ

**4.1. ОСНОВНЫЕ ДЕМОГРАФИЧЕСКИЕ ПОКАЗАТЕЛИ**

	1995	2000	2005	2010	2011	2012	2013	2014
Численность населения <sup>1)</sup> - всего, тыс. человек:	1467,6	1507,0	1511,7	1532,4	1536,1	1541,0	1544,1	1547,9
в том числе:								
городское	944,2	982,2	992,0	1013,9	1020,4	1026,5	1031,4	1036,2
сельское	523,4	524,8	519,7	518,5	515,7	514,5	512,7	511,7
Из общей численности населения - население в возрасте, тыс. человек:								
моложе трудоспособного	320,5	286,1	236,3	230,7	232,8	237,0	242,5	247,7
трудоспособном <sup>2)</sup>	803,9	871,0	930,6	932,7	926,6	918,7	907,7	896,5
старше трудоспособного	343,2	349,9	344,8	369,0	376,7	385,3	393,9	403,7
Ожидаемая продолжительность жизни при рождении, число лет:								
все население	67,97	68,07	68,43	71,31	71,71	71,91	72,16	72,25
мужчины	61,73	62,01	62,22	66,03	66,22	66,48	66,86	66,90
женщины	74,39	74,41	75,02	76,47	77,11	77,18	77,32	77,48
<b>На 1000 человек населения</b>								
Родившихся	9,4	8,0	8,9	10,9	11,1	11,6	11,6	11,5
Умерших - всего	14,8	15,5	16,0	14,4	14,1	14,0	13,8	14,0
в том числе детей в возрасте до 1 года <sup>3)</sup>	14,7	13,1	8,7	5,1	5,0	7,1	6,5	5,8
Естественный прирост, убыль (-) населения	-5,4	-7,5	-7,1	-3,5	-3,0	-2,4	-2,2	-2,5
Число браков	8,1	6,0	8,0	8,5	9,8	8,1	8,7	8,5
Число разводов	5,0	4,6	4,0	4,3	4,5	4,5	5,0	5,0
Миграционный прирост, убыль (-) населения	14,1	10,9	7,1	3,9	5,4	5,6	4,3	4,9

<sup>1)</sup> Оценка на конец соответствующего года.

<sup>2)</sup> Мужчины 16-59 лет, женщины 16-54 года.

<sup>3)</sup> На 1000 родившихся.

## ЧИСЛЕННОСТЬ И СОСТАВ НАСЕЛЕНИЯ

### 4.2. ЧИСЛЕННОСТЬ НАСЕЛЕНИЯ<sup>1)</sup>

Годы	Все население, тыс. человек	в том числе		В общей численности населения, процентов	
		городское население	сельское население	городское население	сельское население
1959	1226,7	232,5	994,2	19,0	81,0
1970	1265,8	440,0	825,8	34,8	65,2
1979	1308,2	681,7	626,5	52,1	47,9
1989	1378,3	865,3	513,0	62,8	37,2
2001	1507,0	982,2	524,8	65,2	34,8
2002	1511,6	985,6	526,0	65,2	34,8
2006	1511,7	992,0	519,7	65,6	34,4
2007	1514,2	996,6	517,6	65,8	34,2
2008	1520,1	1003,7	516,4	66,0	34,0
2009	1526,3	1004,4	521,9	65,8	34,2
2010	1532,5	1012,9	519,6	66,1	33,9
2011	1532,4	1013,9	518,5	66,2	33,8
2012	1536,1	1020,4	515,7	66,4	33,6
2013	1541,0	1026,5	514,5	66,6	33,4
2014	1544,1	1031,4	512,7	66,8	33,2
2015	1547,9	1036,2	511,7	66,9	33,1

<sup>1)</sup> Здесь и в табл. 4.3 и 4.4 данные приведены: 1959 и 1970 гг. - по переписи населения на 15 января, 1979 г. - по переписи на 17 января, 1989 г. - по переписи на 12 января, 2002 г. - по переписи на 9 октября, 2010 г. - по переписи на 14 октября; за остальные годы - по оценке на 1 января соответствующего года.

### 4.3. ЧИСЛЕННОСТЬ МУЖЧИН И ЖЕНЩИН

Годы	Все население, тыс. человек	в том числе		В общей численности населения, процентов	
		мужчины	женщины	мужчины	женщины
1959	1226,7	524,8	701,9	42,8	57,2
1970	1265,8	551,3	714,5	43,6	56,4
1979	1308,2	584,3	723,9	44,7	55,3
1989	1378,3	625,8	752,5	45,4	54,6
2001	1507,0	694,1	812,9	46,1	53,9
2002	1511,6	693,5	818,1	45,9	54,1
2006	1511,7	694,3	817,4	45,9	54,1
2007	1514,2	695,6	818,6	45,9	54,1
2008	1520,1	698,6	821,5	46,0	54,0
2009	1526,3	701,7	824,6	46,0	54,0
2010	1532,5	705,2	827,3	46,0	54,0
2011	1532,4	705,3	827,1	46,0	54,0
2012	1536,1	707,2	828,9	46,0	54,0
2013	1541,0	709,4	831,6	46,0	54,0
2014	1544,1	711,2	832,9	46,1	53,9
2015	1547,9	713,1	834,8	46,1	53,9

НАСЕЛЕНИЕ

**4.4. РАСПРЕДЕЛЕНИЕ ЧИСЛЕННОСТИ МУЖЧИН И ЖЕНЩИН  
ПО ВОЗРАСТНЫМ ГРУППАМ  
на 1 января 2015 г.**

(человек)

	Все население		Городское население		Сельское население	
	мужчины	женщины	мужчины	женщины	мужчины	женщины
<b>Всего</b>	<b>713071</b>	<b>834865</b>	<b>473377</b>	<b>562800</b>	<b>239694</b>	<b>272065</b>
в том числе в возрасте, лет:						
0-4	44739	42207	30192	28701	14547	13506
5-9	40558	38435	27114	25757	13444	12678
10-14	35562	33672	23332	22179	12230	11493
15-19	35099	34163	23488	22868	11611	11295
20-24	46825	49194	33713	36205	13112	12989
25-29	64805	64790	44935	46766	19870	18024
30-34	61548	60934	44191	44657	17357	16277
35-39	54344	56625	38146	40495	16198	16130
40-44	50426	54370	33804	37403	16622	16967
45-49	46220	51777	29252	34621	16968	17156
50-54	57060	65970	35899	44734	21161	21236
55-59	54929	68075	35048	46992	19881	21083
60-64	44733	59767	29181	40722	15552	19045
65-69	28510	42383	18228	28101	10282	14282
70 и более	47713	112503	26854	62599	20859	49904
Из общей численности население в возрасте:						
моложе трудоспособного	127283	120476	84771	80549	42512	39927
трудоспособном	464832	431661	314343	303837	150489	127824
старше трудоспособного	120956	282728	74263	178414	46693	104314

НАСЕЛЕНИЕ

**4.5. ВОЗРАСТНО-ПОЛОВАЯ СТРУКТУРА НАСЕЛЕНИЯ  
на 1 января 2015 г.**

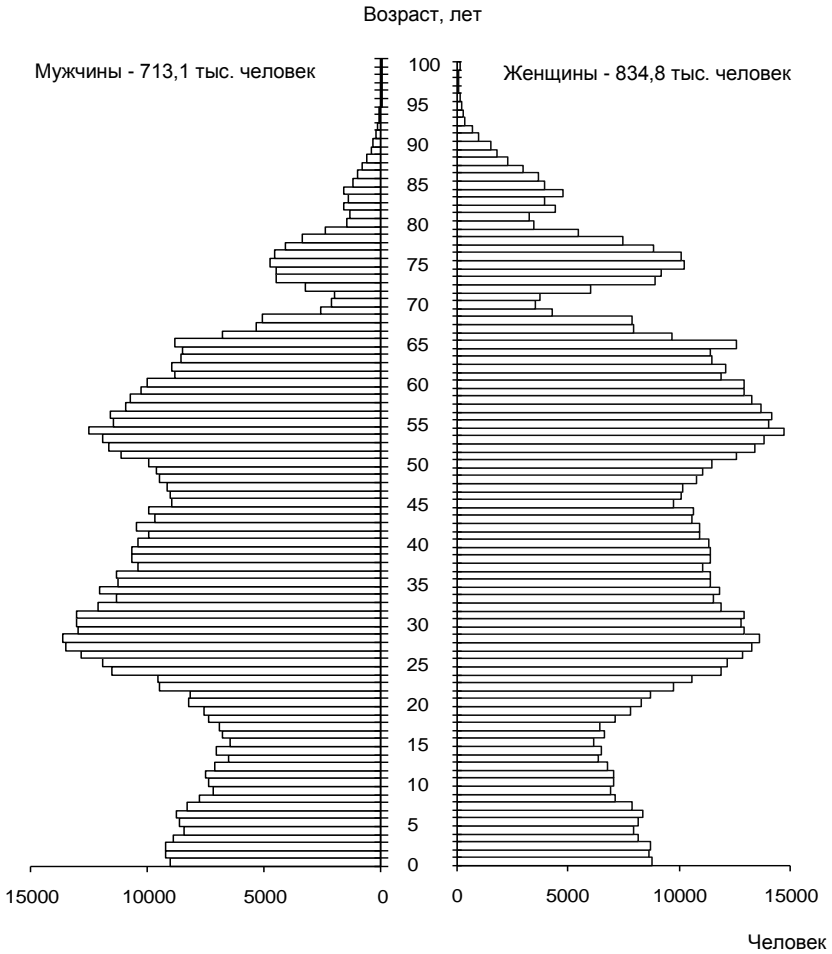

НАСЕЛЕНИЕ

**4.6. РАСПРЕДЕЛЕНИЕ НАСЕЛЕНИЯ ПО ВОЗРАСТНЫМ ГРУППАМ**

(на 1 января; человек)

	1996	2001	2006	2011	2012	2013	2014	2015
<b>Все население</b>	<b>1467562</b>	<b>1506976</b>	<b>1511715</b>	<b>1532353</b>	<b>1536073</b>	<b>1540985</b>	<b>1544108</b>	<b>1547936</b>
в том числе в возрасте, лет:								
0-4	75122	61058	66183	79832	82424	84581	85706	86946
5-9	112290	79299	64013	68526	70900	73463	76311	78993
10-14	112241	120404	83939	66470	64965	65712	67138	69234
15-19	99137	118516	122715	88887	84094	77466	73518	69262
20-24	95861	104362	120969	125466	118267	111445	102962	96019
25-29	91189	101912	108157	123896	128520	131770	131347	129595
30-34	112655	95785	102675	111814	112863	115764	119144	122482
35-39	126067	117356	96893	105344	107337	107819	109819	110969
40-44	110989	130317	117667	98021	97952	100025	101679	104796
45-49	90284	113178	129518	117412	111628	105710	100849	97997
50-54	51576	92288	112377	128074	129571	129775	127522	123030
55-59	105566	52195	92284	110711	113741	116733	121046	123004
60-64	67298	103068	49969	88708	94480	101023	104010	104500
65-69	88329	61586	94187	45364	43221	46277	56160	70893
70 и более	128958	155652	150169	173828	176110	173422	166897	160216
Из общей численности - население в возрасте:								
моложе трудо- способного	320542	286070	236302	230655	232851	237049	242506	247759
трудоспособ- ном	803863	870987	930639	932694	926577	918655	907717	896493
старше трудо- способного	343157	349919	344774	369004	376645	385281	393885	403684
<b>Городское население</b>	<b>944197</b>	<b>982160</b>	<b>992007</b>	<b>1013907</b>	<b>1020378</b>	<b>1026485</b>	<b>1031431</b>	<b>1036177</b>
в том числе в возрасте, лет:								
0-4	48180	39540	44042	53073	55255	57094	58072	58893
5-9	74919	50503	41052	45163	46894	48719	50740	52871
10-14	77845	79908	54387	42233	41567	42461	43753	45511
15-19	71059	86577	83344	61821	58449	53295	50286	46356
20-24	69091	76537	88313	87474	83391	79813	74659	69918
25-29	62076	72778	78791	88936	91851	93640	92964	91701
30-34	77799	64793	71731	80363	81543	83708	86171	88848
35-39	89911	80053	64907	72404	74339	75203	77228	78641
40-44	81433	91156	78963	64711	65075	66929	68473	71207
45-49	65309	81205	88534	77409	73175	68954	65749	63873
50-54	32775	64902	77912	85956	86419	86136	84184	80633

НАСЕЛЕНИЕ

Продолжение табл. 4.6

	1996	2001	2006	2011	2012	2013	2014	2015
55-59	61502	32419	62453	74769	76817	78430	80880	82040
60-64	34260	58728	30279	58785	62857	67160	69328	69903
65-69	41405	31094	53221	27374	26963	29806	36618	46329
70 и более	56633	71967	74078	93436	95783	95137	92326	89453
Из общей численности - население в возрасте:								
моложе трудоспособного	215597	187988	154166	150704	153041	156772	161124	165320
трудоспособном	562185	614128	645682	641379	638235	632931	625933	618180
старше трудоспособного	166415	180044	192159	221824	229102	236782	244374	252677
<b>Сельское население</b>	<b>523365</b>	<b>524816</b>	<b>519708</b>	<b>518446</b>	<b>515695</b>	<b>514500</b>	<b>512677</b>	<b>511759</b>
в том числе в возрасте, лет:								
0-4	26942	21518	22141	26759	27169	27487	27634	28053
5-9	37371	28796	22961	23363	24006	24744	25571	26122
10-14	34396	40496	29552	24237	23398	23251	23385	23723
15-19	28078	31939	39371	27066	25645	24171	23232	22906
20-24	26770	27825	32656	37992	34876	31632	28303	26101
25-29	29113	29134	29366	34960	36669	38130	38383	37894
30-34	34856	30992	30944	31451	31320	32056	32973	33634
35-39	36156	37303	31986	32940	32998	32616	32591	32328
40-44	29556	39161	38704	33310	32877	33096	33206	33589
45-49	24975	31973	40984	40003	38453	36756	35100	34124
50-54	18801	27386	34465	42118	43152	43639	43338	42397
55-59	44064	19776	29831	35942	36924	38303	40166	40964
60-64	33038	44340	19690	29923	31623	33863	34682	34597
65-69	46924	30492	40966	17990	16258	16471	19542	24564
70 и более	72325	83685	76091	80392	80327	78285	74571	70763
Из общей численности - население в возрасте:								
моложе трудоспособного	104945	98082	82136	79951	79810	80277	81382	82439
трудоспособном	241678	256859	284957	291315	288342	285724	281784	278313
старше трудоспособного	176742	169875	152615	147180	147543	148499	149511	151007



НАСЕЛЕНИЕ

**4.7. ЧИСЛО ЖЕНЩИН НА 1000 МУЖЧИН СООТВЕТСТВУЮЩЕЙ  
ВОЗРАСТНОЙ ГРУППЫ**

(на 1 января; человек)

	1996	2001	2006	2011	2012	2013	2014	2015
<b>Все население</b>	<b>1172</b>	<b>1171</b>	<b>1177</b>	<b>1173</b>	<b>1172</b>	<b>1172</b>	<b>1171</b>	<b>1171</b>
из него в возрасте, лет:								
0-4	959	946	951	942	941	943	938	943
5-9	964	958	945	953	942	944	949	948
10-14	969	964	976	943	950	953	945	947
15-19	992	1030	998	1012	969	974	970	973
20-24	1052	1017	1016	1027	1054	1054	1061	1051
25-29	1036	1037	1012	989	988	988	992	1000
30-34	1008	1044	1049	1013	1007	993	994	990
35-39	1026	1045	1066	1064	1063	1072	1055	1042
40-44	1012	1056	1084	1087	1083	1072	1074	1078
45-49	1025	1059	1109	1115	1121	1121	1127	1120
50-54	1201	1098	1140	1161	1163	1160	1156	1156
55-59	1246	1311	1206	1232	1234	1237	1232	1239
60-64	1281	1371	1454	1316	1315	1325	1337	1336
65-69	1654	1454	1584	1649	1580	1538	1497	1487
70 и более	3223	2617	2430	2278	2284	2303	2335	2358
<b>Городское население</b>	<b>1138</b>	<b>1157</b>	<b>1181</b>	<b>1184</b>	<b>1186</b>	<b>1187</b>	<b>1188</b>	<b>1189</b>
из него в возрасте, лет:								
0-4	946	947	951	943	947	953	946	951
5-9	961	947	948	946	932	938	949	950
10-14	974	969	979	945	959	955	945	951
15-19	1017	1058	1015	1018	970	971	966	974
20-24	1061	1045	1033	1059	1094	1091	1095	1074
25-29	1034	1042	1033	1008	1012	1017	1028	1041
30-34	1064	1059	1065	1030	1025	1010	1011	1011
35-39	1101	1110	1116	1083	1083	1096	1078	1062
40-44	1068	1143	1167	1140	1126	1104	1105	1106
45-49	1047	1118	1208	1200	1205	1205	1200	1184
50-54	1190	1122	1206	1259	1264	1254	1247	1246
55-59	1246	1289	1241	1298	1306	1324	1326	1341
60-64	1273	1378	1446	1358	1363	1378	1398	1395
65-69	1576	1458	1604	1637	1587	1563	1532	1542
70 и более	2847	2422	2323	2231	2245	2271	2309	2331
<b>Сельское население</b>	<b>1237</b>	<b>1199</b>	<b>1172</b>	<b>1151</b>	<b>1146</b>	<b>1142</b>	<b>1138</b>	<b>1135</b>
из него в возрасте, лет:								
0-4	983	942	952	940	930	922	923	928
5-9	971	978	940	967	961	958	949	943
10-14	960	954	972	939	936	949	944	940
15-19	932	955	963	998	966	981	977	973
20-24	1030	945	969	955	964	966	974	991
25-29	1040	1025	960	941	931	919	912	907
30-34	892	1015	1012	969	962	950	950	938
35-39	862	918	973	1022	1018	1020	1002	996
40-44	873	879	934	989	1002	1010	1013	1021
45-49	971	925	924	967	978	981	1002	1011
50-54	1222	1044	1005	985	986	995	998	1004
55-59	1247	1349	1136	1106	1099	1079	1065	1060
60-64	1289	1362	1467	1237	1225	1227	1224	1225
65-69	1726	1450	1559	1667	1568	1495	1435	1389
70 и более	3573	2805	2542	2333	2331	2343	2368	2392

НАСЕЛЕНИЕ

**4.8. НАЦИОНАЛЬНЫЙ СОСТАВ НАСЕЛЕНИЯ<sup>1)</sup>**

(человек)

	1959 <sup>2)</sup>	1970 <sup>2)</sup>	1979	1989	2002	2010
<b>Все население</b>	<b>1226328</b>	<b>1261140</b>	<b>1308231</b>	<b>1378287</b>	<b>1511620</b>	<b>1532526</b>
в том числе:						
русские	1151517	1198009	1230642	1280457	1403977	1404653
украинцы	68230	53767	63362	75145	57846	41914
армяне	248	424	649	1488	7824	7588
турки	...	2	10	10	3984	4665
азербайджанцы	...	112	306	1911	4531	4621
белорусы	2079	2685	3820	5097	4912	3284
татары	404	579	1223	1539	3391	3237
молдаване	130	500	467	977	1962	2048
цыгане	595	1092	983	1303	1772	1989
немцы	216	364	755	1068	2183	1922
узбеки	...	170	515	728	688	1253
грузины	162	137	252	490	1054	842
болгары	...	51	187	517	755	673
чуваши	224	233	499	634	718	536
греки	...	137	205	405	598	513
корейцы	...	47	89	116	405	513
поляки	310	318	353	358	635	480
лезгины	...	21	68	363	440	438
таджики	...	32	44	129	332	408
мордва	134	227	392	597	583	392
евреи	1021	1079	1090	946	554	373
гагаузы	...	13	8	36	192	335
казахи	92	65	298	395	302	331
осетины	...	73	133	247	385	330
езиды	...	...	...	...	210	329
аварцы	...	25	46	309	350	309
лица, других национальностей не перечисленных выше	959	978	1860	3010	4118	4538
лица, у которых национальность не указана в переписном листе	7	-	-	12	6919	44012

<sup>1)</sup> Перечень наиболее распространенных на территории области национальностей представлен в порядке убывания их численности по итогам Всероссийской переписи населения 2010 года. При рассмотрении национального состава населения следует иметь в виду, что на численность населения отдельных национальностей могло повлиять то, что получение сведений о национальной принадлежности проводилось в полном соответствии со статьей 26 Конституции Российской Федерации. В связи с этим ответы на этот вопрос записывались по самоопределению опрошиваемых, кроме того была предусмотрена метка "отказ от ответа", также национальность не указана в переписном листе у лиц, сведения о которых получены из административных источников.

<sup>2)</sup> Наличное население.

## ПОКАЗАТЕЛИ ЕСТЕСТВЕННОГО ДВИЖЕНИЯ НАСЕЛЕНИЯ

### 4.9. РОЖДАЕМОСТЬ, СМЕРТНОСТЬ И ЕСТЕСТВЕННЫЙ ПРИРОСТ НАСЕЛЕНИЯ

Годы	Всего, человек			На 1000 человек населения		
	родившихся	умерших	естествен- ный прирост	родившихся	умерших	естествен- ный прирост
<b>Все население</b>						
1970	15525	11865	3660	12,3	9,4	2,9
1980	18872	16552	2320	14,4	12,7	1,7
1990	18035	17910	125	12,9	12,9	0,0
1995	13696	21642	-7946	9,4	14,8	-5,4
2000	12101	23291	-11190	8,0	15,5	-7,5
2005	13486	24168	-10682	8,9	16,0	-7,1
2010	16635	22027	-5392	10,9	14,4	-3,5
2011	16980	21610	-4630	11,1	14,1	-3,0
2012	17923	21602	-3679	11,6	14,0	-2,4
2013	17885	21328	-3443	11,6	13,8	-2,2
2014	17848	21611	-3763	11,5	14,0	-2,5
<b>Городское население</b>						
1970	6710	3425	3285	14,9	7,6	7,3
1980	12690	6566	6124	17,8	9,2	8,6
1990	11953	8322	3631	13,5	9,4	4,1
1995	8746	10810	-2064	9,3	11,5	-2,2
2000	7960	12150	-4190	8,1	12,4	-4,3
2005	9044	12968	-3924	9,1	13,1	-4,0
2010	11075	12310	-1235	10,9	12,2	-1,3
2011	11448	12183	-735	11,3	12,0	-0,7
2012	12172	12297	-125	11,9	12,0	-0,1
2013	11990	12383	-393	11,7	12,0	-0,3
2014	11948	12432	-484	11,6	12,0	-0,4
<b>Сельское население</b>						
1970	8815	8440	375	10,9	10,4	0,5
1980	6182	9986	-3804	10,4	16,8	-6,4
1990	6082	9588	-3506	12,0	18,9	-6,9
1995	4950	10832	-5882	9,5	20,7	-11,2
2000	4141	11141	-7000	7,9	21,2	-13,3
2005	4442	11200	-6758	8,5	21,5	-13,0
2010	5560	9717	-4157	10,7	18,7	-8,0
2011	5532	9427	-3895	10,7	18,2	-7,5
2012	5751	9305	-3554	11,2	18,1	-6,9
2013	5895	8945	-3050	11,5	17,4	-5,9
2014	5900	9179	-3279	11,5	17,9	-6,4

НАСЕЛЕНИЕ

**4.10. ЧИСЛО РОДИВШИХСЯ ПО ВОЗРАСТУ МАТЕРИ**

Годы	Всего родившихся, человек	в том числе у матерей в возрасте, лет								
		15-19	20-24	25-29	30-34	35-39	40-44	45-49	50 и более	не указан
<b>Все население</b>										
1990	18035	2887	6975	4815	2420	795	140	3	-	-
1995	13696	2796	5822	2868	1496	591	114	3	-	6
2000	12101	1973	5135	3016	1298	549	123	4	-	3
2005	13486	1787	5404	3667	1901	593	119	5	-	10
2010	16635	1156	5385	5441	3180	1261	193	8	-	11
2011	16980	931	5233	5766	3438	1385	217	8	-	2
2012	17923	955	5108	6222	3804	1561	262	6	-	5
2013	17885	889	4488	6616	3947	1603	330	6	2	4
2014	17848	811	4036	6603	4262	1816	313	6	-	1
<b>Городское население</b>										
1990	11953	1760	4482	3315	1766	540	88	2	-	-
1995	8746	1723	3723	1814	996	409	74	3	-	4
2000	7960	1174	3460	2035	860	355	71	2	-	3
2005	9044	1012	3555	2666	1331	396	72	4	-	8
2010	11075	590	3357	3800	2317	872	125	5	-	9
2011	11448	489	3186	4116	2511	992	146	6	-	2
2012	12172	487	3180	4405	2806	1116	170	4	-	4
2013	11990	417	2712	4592	2892	1161	207	4	1	4
2014	11948	360	2363	4587	3111	1310	211	5	-	1
<b>Сельское население</b>										
1990	6082	1127	2493	1500	654	255	52	1	-	-
1995	4950	1073	2099	1054	500	182	40	-	-	2
2000	4141	799	1675	981	438	194	52	2	-	-
2005	4442	775	1849	1001	570	197	47	1	-	2
2010	5560	566	2028	1641	863	389	68	3	-	2
2011	5532	442	2047	1650	927	393	71	2	-	-
2012	5751	468	1928	1817	998	445	92	2	-	1
2013	5895	472	1776	2024	1055	442	123	2	1	-
2014	5900	451	1673	2016	1151	506	102	1	-	-

**4.11. ЧИСЛО РОДИВШИХСЯ У ЖЕНЩИН, НЕ СОСТОЯВШИХ В ЗАРЕГИСТРИРОВАННОМ БРАКЕ**

Годы	Человек			В процентах от общего числа родившихся		
	все население	городское население	сельское население	все население	городское население	сельское население
1995	1919	1167	752	14,0	13,3	15,2
2000	2285	1435	850	18,9	18,0	20,5
2005	2799	1696	1103	20,8	18,8	24,8
2010	2888	1730	1158	17,4	15,6	20,8
2011	2861	1710	1151	16,8	14,9	20,8
2012	2905	1762	1143	16,2	14,5	19,9
2013	2892	1735	1157	16,2	14,5	19,6
2014	2815	1669	1146	15,8	14,0	19,4

НАСЕЛЕНИЕ

**4.12. ОЖИДАЕМАЯ ПРОДОЛЖИТЕЛЬНОСТЬ ЖИЗНИ ПРИ РОЖДЕНИИ**

(число лет)

Годы	Все население			Городское население			Сельское население		
	всего	мужчины	женщины	всего	мужчины	женщины	всего	мужчины	женщины
1990	70,23	64,47	75,53	70,63	65,48	75,30	68,84	62,28	75,41
1995	67,97	61,73	74,39	68,33	62,52	74,19	66,64	59,83	74,27
2000	68,07	62,01	74,41	68,52	62,72	74,40	66,74	60,28	74,03
2005	68,43	62,22	75,02	69,10	62,97	75,32	67,01	60,73	74,27
2010	71,31	66,03	76,47	71,80	66,58	76,68	70,29	64,97	75,93
2011	71,71	66,22	77,11	72,36	66,84	77,56	70,34	64,97	76,11
2012	71,91	66,48	77,18	72,44	67,00	77,50	70,76	65,42	76,43
2013	72,16	66,86	77,32	72,55	67,14	77,65	71,33	66,33	76,51
2014	72,25	66,90	77,48	72,80	67,40	77,85	71,15	65,98	76,66

**4.13. СМЕРТНОСТЬ ПО ОСНОВНЫМ КЛАССАМ ПРИЧИН СМЕРТИ**

	1995	2000	2005	2010	2011	2012	2013	2014
<b>Человек</b>								
<b>Умершие от всех причин</b>	<b>21642</b>	<b>23291</b>	<b>24168</b>	<b>22027</b>	<b>21610</b>	<b>21602</b>	<b>21328</b>	<b>21611</b>
из них:								
от болезней системы кровообращения	12841	14670	16595	14922	14878	14780	13302	11705
от новообразований	2764	2884	2867	3055	3028	3116	3293	2930
от внешних причин смерти	2437	2456	2111	1551	1513	1569	1519	1546
из них:								
от случайных отравлений алкоголем	410	329	229	101	118	118	126	116
от всех видов транспортных несчастных случаев	320	338	421	307	347	338	290	305
от самоубийств	383	441	353	266	276	266	262	246
от убийств	209	268	182	96	103	91	90	74
от болезней органов дыхания	899	815	602	476	602	658	762	702
от болезней органов пищеварения	478	491	652	611	630	682	635	761
от некоторых инфекционных и паразитарных болезней	150	196	172	81	60	58	70	65
из них от туберкулеза (всех форм)	107	171	148	42	37	30	29	27
<b>На 100 000 человек населения</b>								
<b>Умершие от всех причин</b>	<b>1481,1</b>	<b>1548,3</b>	<b>1598,7</b>	<b>1437,7</b>	<b>1408,5</b>	<b>1404,1</b>	<b>1382,6</b>	<b>1397,8</b>
из них:								
от болезней системы кровообращения	878,8	975,2	1097,8	974,0	969,7	960,7	862,3	757,1
от новообразований	189,2	191,7	189,7	199,4	197,4	202,5	213,5	189,5
от внешних причин смерти	166,8	163,3	139,6	101,2	98,6	102,0	98,5	100,0
из них:								
от случайных отравлений алкоголем	28,1	21,9	15,1	6,6	7,7	7,7	8,2	7,5
от всех видов транспортных несчастных случаев	21,9	22,5	27,8	20,0	22,6	22,0	18,8	19,7
от самоубийств	26,2	29,3	23,4	17,4	18,0	17,3	17,0	15,9
от убийств	14,3	17,8	12,0	6,3	6,7	5,9	5,8	4,8
от болезней органов дыхания	61,5	54,2	39,8	31,1	39,2	42,8	49,4	45,4
от болезней органов пищеварения	32,7	32,6	43,1	39,9	41,1	44,3	41,2	49,2
от некоторых инфекционных и паразитарных болезней	10,3	13,0	11,4	5,3	3,9	3,8	4,5	4,2
из них от туберкулеза (всех форм)	7,3	11,4	9,8	2,7	2,4	1,9	1,9	1,7

НАСЕЛЕНИЕ

**4.14. МЛАДЕНЧЕСКАЯ СМЕРТНОСТЬ**

Годы	Умершие в возрасте до 1 года, человек			Умершие в возрасте до 1 года на 1000 родившихся живыми		
	всего	мальчики	девочки	всего	мальчики	девочки
1970	227	129	98	14,6	16,2	13,0
1980	332	206	126	17,6	21,3	13,7
1990	312	181	131	17,1	19,4	14,6
1995	203	125	78	14,7	17,7	11,5
2000	157	87	70	13,1	13,9	12,1
2005	118	81	37	8,7	11,7	5,6
2010	85	44	41	5,1	5,1	5,1
2011	85	51	34	5,0	5,8	4,2
2012	127	77	50	7,1	8,3	5,8
2013	116	68	48	6,5	7,4	5,5
2014	103	49	54	5,8	5,4	6,2

**4.15. МЛАДЕНЧЕСКАЯ СМЕРТНОСТЬ ПО ОСНОВНЫМ КЛАССАМ ПРИЧИН СМЕРТИ**

	1995	2000	2005	2010	2011	2012	2013	2014
<b>Человек</b>								
<b>Умершие в возрасте до 1 года от всех причин</b>	<b>203</b>	<b>157</b>	<b>118</b>	<b>85</b>	<b>85</b>	<b>127</b>	<b>116</b>	<b>103</b>
из них:								
от некоторых инфекционных и паразитарных болезней	13	7	3	6	4	2	6	4
от болезней органов дыхания	18	8	8	1	5	3	2	4
от болезней органов пищеварения	3	-	-	2	-	-	-	1
от врожденных аномалий (пороков развития), деформаций и хромосомных нарушений	58	54	32	19	23	40	37	38
от отдельных состояний, возникающих в перинатальном периоде	90	70	65	35	39	69	51	41
от внешних причин смерти	9	7	3	3	1	4	6	2
<b>На 10 000 родившихся живыми</b>								
<b>Умершие в возрасте до 1 года от всех причин</b>	<b>147,4</b>	<b>131,0</b>	<b>87,3</b>	<b>51,0</b>	<b>50,1</b>	<b>71,1</b>	<b>64,8</b>	<b>57,7</b>
из них:								
от некоторых инфекционных и паразитарных болезней	9,4	5,8	2,2	3,6	2,4	1,1	3,4	2,2
от болезней органов дыхания	13,1	6,7	5,9	0,6	3,0	1,7	1,1	2,2
от болезней органов пищеварения	2,2	-	-	1,2	-	-	-	0,6
от врожденных аномалий (пороков развития), деформаций и хромосомных нарушений	42,1	45,0	23,7	11,4	13,5	22,3	20,7	21,3
от отдельных состояний, возникающих в перинатальном периоде	65,4	58,4	48,1	21,0	23,0	38,5	28,5	23,0
от внешних причин смерти	6,5	5,8	2,2	1,8	0,6	2,2	3,4	1,1

**БРАКИ И РАЗВОДЫ****4.16. БРАКИ И РАЗВОДЫ**

Годы	Число браков, ед.	Число разводов, ед.	На 1000 человек населения	
			браков	разводов
1970	10148	2407	8,1	1,9
1980	12389	4604	9,5	3,5
1990	11925	5176	8,6	3,7
1995	11879	7300	8,1	5,0
2000	9016	6853	6,0	4,6
2005	12071	6070	8,0	4,0
2010	12977	6612	8,5	4,3
2011	14964	6978	9,8	4,5
2012	12400	6916	8,1	4,5
2013	13476	7718	8,7	5,0
2014	13207	7654	8,5	5,0

**4.17. БРАКИ ПО ВОЗРАСТАМ ЖЕНИХА И НЕВЕСТЫ**

Годы	Всего браков	По возрасту жениха, лет					По возрасту невесты, лет				
		до 18	18-24	25-34	35 и более	не указан	до 18	18-24	25-34	35 и более	не указан
1990	11925	139	6830	3239	1717	-	904	7294	2223	1504	-
1995	11879	115	6642	3075	2046	1	915	7241	1978	1745	-
2000	9016	45	4688	2602	1681	-	465	5452	1750	1349	-
2005	12071	27	5255	4733	2056	-	339	7207	3005	1520	-
2010	12977	16	4562	5801	2598	-	156	6661	4274	1886	-
2011	14964	13	4829	7020	3101	1	143	7292	5311	2215	3
2012	12400	9	3841	5884	2663	3	141	5647	4649	1961	2
2013	13476	8	3696	6688	3081	3	123	5661	5258	2431	3
2014	13207	16	3253	6667	3271	-	109	5224	5276	2598	-

**МИГРАЦИЯ****4.18. ОБЩИЕ ИТОГИ МИГРАЦИИ НАСЕЛЕНИЯ<sup>1)</sup>**

(человек)

	2000	2005	2010	2011	2012	2013	2014
<b>Миграция - всего</b>							
прибывшие	40864	34058	26186	40661	46424	47623	47966
выбывшие	25963	23925	20211	32311	37833	41057	40375
миграционный прирост <sup>2)</sup>	14901	10133	5975	8350	8591	6566	7591
из нее:							
в пределах России							
прибывшие	30800	28708	22675	36651	41324	43306	38924
выбывшие	23948	22858	19816	31989	37265	40282	38338
миграционный прирост <sup>2)</sup>	6852	5850	2859	4662	4059	3024	586
в том числе:							
внутрирегиональная							
прибывшие	16288	15787	11684	19923	21741	23204	19985
выбывшие	16288	15787	11684	19923	21741	23204	19985
миграционный прирост <sup>2)</sup>	-	-	-	-	-	-	-
межрегиональная							
прибывшие	14512	12921	10991	16728	19583	20102	18939
выбывшие	7660	7071	8132	12066	15524	17078	18353
миграционный прирост <sup>2)</sup>	6852	5850	2859	4662	4059	3024	586
международная миграция							
прибывшие	10064	5350	3511	4010	5100	4317	9042
выбывшие	2015	1067	395	322	568	775	2037
миграционный прирост <sup>2)</sup>	8049	4283	3116	3688	4532	3542	7005
в том числе:							
со странами СНГ							
прибывшие	9825	5236	3335	3806	4858	4113	8865
выбывшие	1750	832	321	247	428	674	1858
миграционный прирост <sup>2)</sup>	8075	4404	3014	3559	4430	3439	7007
со странами дальнего зарубежья							
прибывшие	239	114	176	204	242	204	177
выбывшие	265	235	74	75	140	101	179
миграционный прирост <sup>2)</sup>	-26	-121	102	129	102	103	-2

<sup>1)</sup> По данным текущего учета.<sup>2)</sup> Знак (-) означает миграционную убыль населения.



## НАСЕЛЕНИЕ

## 4.19. МЕЖДУНАРОДНАЯ МИГРАЦИЯ

(человек)

	2000	2005	2010	2011	2012	2013	2014
<b>Прибыло в область - всего</b>	<b>10064</b>	<b>5350</b>	<b>3511</b>	<b>4010</b>	<b>5100</b>	<b>4317</b>	<b>9042</b>
в том числе:							
из стран СНГ	9825	5236	3335	3806	4858	4113	8865
Азербайджан	123	56	63	91	97	65	129
Армения	132	70	162	237	239	186	269
Беларусь	94	78	40	43	84	44	48
Казахстан	3767	1490	691	404	1043	894	1227
Кыргызстан	501	609	482	341	500	377	437
Республика Молдова	399	226	244	367	359	363	351
Таджикистан	98	107	87	97	86	49	58
Туркменистан	119	104	31	50	70	63	32
Узбекистан	942	719	294	401	360	369	390
Украина	3650	1777	1241	1775	2020	1703	5924
из стран дальнего зарубежья	239	114	176	204	242	204	177
Германия	7	23	36	31	47	26	17
Грузия	115	55	35	37	46	42	33
Израиль	8	4	9	17	10	17	4
Латвия	19	4	8	10	10	14	9
Литва	13	3	11	13	5	6	8
США	1	-	9	15	10	4	5
Эстония	16	4	5	4	9	1	4
другие страны	60	21	63	77	105	94	97
<b>Выбыло из области - всего</b>	<b>2015</b>	<b>1067</b>	<b>395</b>	<b>322</b>	<b>568</b>	<b>775</b>	<b>2037</b>
в том числе:							
в страны СНГ	1750	832	321	247	428	674	1858
Азербайджан	33	7	2	-	10	6	52
Армения	5	11	1	6	18	48	151
Беларусь	96	53	21	12	12	18	24
Казахстан	184	122	68	37	55	105	157
Кыргызстан	44	7	16	16	71	44	62
Республика Молдова	29	11	8	4	21	41	172
Таджикистан	8	6	1	-	6	16	41
Туркменистан	9	3	-	3	6	12	21
Узбекистан	42	7	3	3	19	59	185
Украина	1300	605	201	166	210	325	993
в страны дальнего зарубежья	265	235	74	75	140	101	179
Германия	114	130	24	14	30	37	39
Грузия	16	5	4	-	5	2	27
Израиль	24	26	6	4	9	9	8
Латвия	1	6	-	-	6	1	6
Литва	2	2	2	1	3	3	5
США	17	17	13	8	22	1	8
Эстония	3	6	1	-	1	2	2
другие страны	88	43	24	48	64	46	84

**4.20. ЧИСЛЕННОСТЬ ВЫНУЖДЕННЫХ МИГРАНТОВ<sup>1)</sup>**  
**на 1 января 2015 г.**  
(человек)

	<i>Беженцы</i>		<i>Вынужденные переселенцы</i>		<i>Лица, получившие временное убежище</i>	
	<i>человек</i>	<i>в % к итогу</i>	<i>человек</i>	<i>в % к итогу</i>	<i>человек</i>	<i>в % к итогу</i>
<b>Всего</b>	<b>54</b>	<b>100</b>	<b>803</b>	<b>100</b>	<b>9988</b>	<b>100</b>
Азербайджан	-	-	1	0,1	-	-
Афганистан	6	11,1	-	-	-	-
Грузия	-	-	18	2,2	-	-
Казахстан	-	-	474	59,0	-	-
Кыргызстан	-	-	63	7,9	-	-
Республика Молдова	-	-	19	2,4	-	-
Россия	-	-	21	2,6	-	-
Сирия	-	-	-	-	15	0,2
Таджикистан	-	-	35	4,4	-	-
Узбекистан	-	-	167	20,8	-	-
Украина	48	88,9	-	-	9973	99,8
Эстония	-	-	5	0,6	-	-

<sup>1)</sup> Граждане Российской Федерации и иностранные граждане, получившие соответствующий официальный статус в территориальных органах Федеральной миграционной службы.

## Методологические пояснения

Первоисточником получения сведений о населении являются переписи населения.

**Перепись населения** - процесс сбора демографических, экономических и социальных данных, характеризующих каждого жителя страны или территории по состоянию на определенный момент времени.

Последняя Всероссийская перепись населения проведена в 2010 году по состоянию на 0 часов 14 октября.

**Оценка численности населения** - примерное определение числа жителей на территории страны или ее части; производится на основании итогов последней переписи населения, к которым ежегодно прибавляются числа родившихся и прибывших на данную территорию и вычитаются числа умерших и выбывших с данной территории.

Текущие оценки численности населения на 1 января рассчитываются на основании итогов последней переписи населения, к которым ежегодно прибавляются числа родившихся и прибывших на данную территорию и из которых вычитаются числа умерших и выбывших с данной территории. Текущие оценки численности уточняются на основании итогов очередной переписи населения.

**Среднегодовая численность населения** - средняя арифметическая из численностей на начало и конец соответствующего периода.

**Естественное движение населения** - обобщенное название совокупности рождений и смертей, изменяющих численность населения так называемым естественным путем. К естественному движению населения относятся также браки и разводы; хотя они не меняют численности населения непосредственно, но учитываются в том же порядке, что рождения и смерти.

Сведения **о рождениях и смертях** получены на основании статистической разработки, поступающих от органов ЗАГС в электронном виде форм Федерального статистического наблюдения за естественным движением населения, содержащих данные записей актов о рождении, смерти и медицинских свидетельств. В число родившихся включены только родившиеся живыми.

Сведения о **заключенных браках и расторгнутых браках (разводах)** получены на основании статистической разработки данных, содержащихся в записях актов гражданского состояния, составляемых на каждое такое событие органами записи актов гражданского состояния.

Сведения о браках и разводах за 1997-2010 годы получены на основании отчетности органов ЗАГС. Эта отчетность предусматривает свод данных не по месту жительства вступающих в брак и расторгающих брак, а по месту регистрации соответствующих событий.

С 2011 года разработка сведений о браках и разводах осуществляется на основании форм федерального статистического наблюдения за естественным движением населения, поступающих в электронном виде, и предусматривает свод данных по месту жительства вступающих в брак или расторгающих его. Данные отражают сведения о числе случаев государственной регистрации заключения и расторжения брака, зарегистрированных в органах ЗАГС. Данные о расторжении брака в связи с допустимостью составления двух актов записей (в случае оформления актов записей в отношении каждого из супругов в разных органах ЗАГС в соответствии с Федеральным законом "Об актах гражданского состояния", ст.35) отражают сведения о числе случаев государственной регистрации расторжения брака, а не о числе расторгнутых браков. До августа 2014г. в территориальные органы государственной статистики поступала информация от органов ЗАГС без учета расторжения браков, осуществленных в судебном порядке.

Брачный возраст в Российской Федерации установлен законом - 18 лет для мужчин и женщин.

Органы местного самоуправления вправе по просьбе лиц, желающих вступить в брак, разрешить вступить в брак лицам, достигшим возраста 16 лет.

Датой заключения брака считается дата его регистрации в органах ЗАГС. Брак, расторгаемый в органах ЗАГС, прекращается со дня государственной регистрации расторжения брака в книге регистрации актов гражданского состояния, а при расторжении брака в суде – со дня вступления решения суда в законную силу. Возраст вступивших в брак вычислен как интервал времени между датой регистрации брака и датой рождения.

Общие показатели **естественного движения населения** используются, как правило, для оценки текущих изменений в развитии населения в целом, например, как составляющие при расчете его численности.

**Естественный прирост населения** - абсолютная величина разности между числом родившихся и умерших за определенный промежуток времени. Его величина может быть как положительной, так и отрицательной.

**Коэффициенты рождаемости и смертности общие** - отношение соответственно числа родившихся (живыми) и числа умерших в течение календарного года к среднегодовой численности населения. Исчисляются в промилле (на 1000 человек населения).

**Коэффициент естественного прироста** - разность общих коэффициентов рождаемости и смертности.

**Коэффициенты брачности и разводимости общие** - отношение числа зарегистрированных в течение календарного года браков и разводов к среднегодовой численности населения. Исчисляются в промилле (на 1000 человек населения).

**Коэффициент младенческой смертности** исчисляется как сумма двух составляющих, первая из которых - отношение числа умерших в возрасте до одного года из родившихся в том году, для которого вычисляется коэффициент, к общему числу родившихся в том же году, а вторая - отношение числа умерших в возрасте до одного года из родившихся в предыдущем году к общему числу родившихся в предыдущем году. Исчисляется в промилле (на 1000 родившихся живыми).

В соответствии со статьей 53 Федерального закона от 21 ноября 2011г. №323-ФЗ "Об основах охраны здоровья граждан в Российской Федерации" и приказом "О медицинских критериях рождения, форме документов о рождении и порядке его выдачи" от 27 декабря 2011г. №1687н Министерства здравоохранения и социального развития РФ с апреля 2012г. в разработку по естественному движению населения включаются все случаи живорождения с массой тела новорожденного 500 грамм и более.

Источником информации о **причинах смерти** являются записи в медицинских свидетельствах о смерти, составляемых врачом относительно заболевания, внешних причин смерти - не-

счастливого случая, убийства, самоубийства и другого внешнего воздействия (повреждения в результате действий, предусмотренных законом, повреждения без уточнения их случайного или преднамеренного характера, повреждения в результате военных действий), послуживших причиной смерти. Такие записи служат основанием для указания причины смерти в записях актов о смерти.

Разработка записей актов на умерших по причинам смерти до 1999 г. производилась применительно к Краткой номенклатуре причин смерти (1981 г.), основанной на Международной статистической классификации болезней, травм и причин смерти (IX пересмотр Всемирной организации здравоохранения 1975 г.), с 1999 г. - по Краткой номенклатуре причин смерти 1997 г., основанной на Международной статистической классификации болезней и проблем, связанных со здоровьем (X пересмотр Всемирной организации здравоохранения 1989 г.).

**Коэффициенты смертности по причинам смерти** - отношение числа умерших от указанных причин смерти к среднегодовой численности населения по текущей оценке. В отличие от общих коэффициентов смертности они рассчитаны не на 1000 человек, а на 100 000 человек населения.

Данные о **миграции** получены в результате разработки поступающих от управления Федеральной миграционной службы России по Белгородской области листов статистического учета прибытия и выбытия, которые составляются при регистрации или снятии с регистрационного учета населения по месту жительства и при регистрации по месту пребывания на срок 9 месяцев и более.

Снятие с регистрационного учёта осуществляется автоматически в процессе электронной обработки данных о миграции населения при перемещениях в пределах Российской Федерации, а также по истечении срока пребывания у мигрантов независимо от места прежнего жительства.

Первичные статистические учетные документы на мигрантов, зарегистрированных **по месту пребывания, вне зависимости от срока пребывания** до 2011г. не обрабатывались.

Информация о **вынужденных переселенцах и беженцах** публикуется по данным управления Федеральной миграционной службы России по Белгородской области. Численность вынужденных переселенцев и беженцев за год равна числу лиц, получивших в течение года в управлении Федеральной миграционной службы России по Белгородской области соответствующий официальный статус, к которому прибавляется число имеющих статус и прибывших из других регионов России и вычитается число снятых с учета из получивших статус в течение данного года. Число вынужденных переселенцев и беженцев с начала регистрации равно сумме соответствующих чисел за указанные годы, из которых вычитается число снятых с учета из получивших статус в предыдущие годы.

**Беженец** - лицо, которое не является гражданином Российской Федерации и которое в силу вполне обоснованных опасений стать жертвой преследований по признаку расы, вероисповедания, гражданства, национальности, принадлежности к определенной социальной группе или политических убеждений находится вне страны своей гражданской принадлежности и не может пользоваться защитой этой страны или не желает пользоваться такой защитой вследствие таких опасений; или, не имея определенного гражданства и находясь вне страны своего прежнего обычного местожительства в результате подобных событий, не может или не желает вернуться в нее вследствие таких опасений (Федеральный закон Российской Федерации от 28 июня 1997 г. № 95-ФЗ "О внесении изменений и дополнений в Закон Российской Федерации "О беженцах").

**Вынужденный переселенец** - гражданин Российской Федерации, покинувший место жительства вследствие совершенного в отношении его или членов его семьи насилия или преследования в иных формах либо вследствие реальной опасности подвергнуться преследованию по признаку расовой или национальной принадлежности, вероисповедания, языка, а также по признаку принадлежности к определенной социальной группе или политических убеждений, ставших поводами для проведения враждебных кампаний в отношении конкретного лица или группы лиц, массовых нарушений общественного порядка (Федеральный закон Российской Федерации от 28 декабря 1995 г. № 202-ФЗ "О внесении изменений и дополнений в Закон Российской Федерации "О вынужденных переселенцах").

**Временное убежище** - это возможность иностранного гражданина или лица без гражданства временно пребывать на территории Российской Федерации (статья 12 Федерального закона Российской Федерации от 28 июня 1997 г. № 95-ФЗ "О внесении изменений и дополнений в Закон Российской Федерации "О беженцах").

## **ТРУД**

***Занятость и безработица***

***Прием и выбытие  
работников, использование  
рабочего времени***

***Условия труда,  
производственный  
травматизм***

## ТРУД

ЗАНЯТОСТЬ И БЕЗРАБОТИЦА .....	63
5.1. Численность экономически активного населения, занятых и безработных .....	63
5.2. Уровень экономической активности населения, уровень занятости и уровень безработицы .....	63
5.3. Среднегодовая численность занятых в экономике по формам собственности .....	64
5.4. Среднегодовая численность занятых в экономике по видам экономической деятельности ..	64
5.5. Численность мужчин и женщин, занятых в экономике, по видам экономической деятельности .....	66
5.6. Численность занятых в экономике по полу и занятиям .....	68
5.7. Распределение численности занятых в экономике по возрастным группам .....	69
5.8. Распределение численности занятых в экономике по уровню образования .....	70
5.9. Численность иностранных граждан, осуществлявших трудовую деятельность в Белгородской области .....	71
5.10. Распределение численности безработных по возрастным группам .....	71
5.11. Распределение численности безработных по уровню образования .....	72
5.12. Распределение численности безработных по обстоятельствам незанятости .....	73
5.13. Распределение численности безработных по способам поиска работы .....	74
5.14. Распределение численности безработных по продолжительности поиска работы .....	75
5.15. Распределение численности безработных по профессиональной принадлежности к занятиям .....	76
5.16. Средняя продолжительность поиска работы безработными по возрастным группам .....	78
5.17. Трудоустройство граждан государственными учреждениями службы занятости населения	79
5.18. Численность не занятых трудовой деятельностью граждан, состоящих на учете в государственных учреждениях службы занятости населения .....	80
ПРИЕМ И ВЫБЫТИЕ РАБОТНИКОВ, ИСПОЛЬЗОВАНИЕ РАБОЧЕГО ВРЕМЕНИ .....	80
5.19. Прием и выбытие работников по видам экономической деятельности .....	80
5.20. Численность работников организаций, работавших неполное рабочее время, по видам экономической деятельности .....	82
УСЛОВИЯ ТРУДА, ПРОИЗВОДСТВЕННЫЙ ТРАВМАТИЗМ .....	83
5.21. Удельный вес численности работников, занятых во вредных и опасных условиях труда, по видам воздействующих производственных факторов .....	83
5.22. Удельный вес численности работников, занятых во вредных и опасных условиях труда, в организациях по формам собственности .....	84
5.23. Удельный вес численности мужчин и женщин, занятых во вредных и опасных условиях труда .....	85
5.24. Удельный вес численности работников, имеющих право на компенсации за работу во вредных и опасных условиях труда .....	86
5.25. Травматизм на производстве .....	87
5.26. Численность пострадавших на производстве по видам экономической деятельности .....	87
Методологические пояснения .....	89

## ЗАНЯТОСТЬ И БЕЗРАБОТИЦА

### 5.1. ЧИСЛЕННОСТЬ ЭКОНОМИЧЕСКИ АКТИВНОГО НАСЕЛЕНИЯ, ЗАНЯТЫХ И БЕЗРАБОТНЫХ

(тысяч человек)

	1995	2000	2005	2010	2011	2012	2013	2014
<b>Численность экономически активного населения<sup>1)</sup> - всего</b>	<b>664,4</b>	<b>740,6</b>	<b>714,9</b>	<b>779,3</b>	<b>766,7</b>	<b>786,7</b>	<b>809,8</b>	<b>814,1</b>
мужчины	351,4	379,7	373,9	405,4	396,3	409,5	411,0	417,4
женщины	313,0	360,9	341,0	373,9	370,4	377,2	398,8	396,7
в том числе:								
занятые в экономике - всего	623,5	695,7	672,9	738,7	733,6	757,2	777,5	781,6
мужчины	330,4	353,1	354,6	382,0	377,1	394,5	396,9	400,6
женщины	293,1	342,6	318,3	356,7	356,4	362,8	380,7	381,0
безработные - всего	40,9	44,9	42,0	40,6	33,2	29,5	32,2	32,5
мужчины	21,0	26,6	19,3	23,4	19,2	15,0	14,1	16,8
женщины	19,9	18,3	22,7	17,1	14,0	14,5	18,1	15,7
Численность безработных, зарегистрированных в государственных учреждениях службы занятости населения (на конец года) <sup>2)</sup> - всего	7,0	5,3	10,4	11,3	10,2	8,1	7,3	7,3
мужчины	1,2	1,1	2,5	4,4	3,7	3,1	3,1	3,0
женщины	5,8	4,2	7,9	6,9	6,5	4,9	4,3	4,3
Из них безработные, которым назначено пособие по безработице - всего	6,1	4,8	9,3	10,3	9,2	7,4	6,4	6,5

<sup>1)</sup> По материалам выборочного обследования населения по проблемам занятости, в среднем за год.

<sup>2)</sup> По данным управления по труду и занятости населения Белгородской области.

### 5.2. УРОВЕНЬ ЭКОНОМИЧЕСКОЙ АКТИВНОСТИ НАСЕЛЕНИЯ, УРОВЕНЬ ЗАНЯТОСТИ И УРОВЕНЬ БЕЗРАБОТИЦЫ<sup>1)</sup>

(в процентах)

	1995	2000	2005	2010	2011	2012	2013	2014
<b>Уровень экономической активности населения - всего</b>	<b>62,6</b>	<b>65,7</b>	<b>61,0</b>	<b>65,0</b>	<b>64,2</b>	<b>66,2</b>	<b>68,1</b>	<b>68,8</b>
мужчины	70,8	71,6	67,5	72,2	70,8	73,4	73,7	75,1
женщины	55,4	60,3	55,2	58,6	58,3	59,8	63,2	63,3
<b>Уровень занятости населения - всего</b>	<b>58,7</b>	<b>61,7</b>	<b>57,3</b>	<b>61,6</b>	<b>61,4</b>	<b>63,7</b>	<b>65,4</b>	<b>66,1</b>
мужчины	66,6	66,6	64,0	68,1	67,4	70,7	71,2	72,1
женщины	51,9	57,3	51,5	55,9	56,1	57,5	60,3	60,8
<b>Уровень безработицы - всего</b>	<b>6,2</b>	<b>6,1</b>	<b>6,0</b>	<b>5,2</b>	<b>4,3</b>	<b>3,7</b>	<b>4,0</b>	<b>4,0</b>
мужчины	6,0	7,0	5,2	5,8	4,9	3,7	3,4	4,0
женщины	6,3	5,1	6,7	4,6	3,8	3,8	4,5	4,0
<b>Уровень зарегистрированной безработицы (на конец года)<sup>2)</sup> - всего</b>	<b>1,1</b>	<b>0,7</b>	<b>1,4</b>	<b>1,5</b>	<b>1,3</b>	<b>1,0</b>	<b>0,9</b>	<b>0,9</b>
мужчины	0,3	0,3	0,6	1,1	0,9	0,8	0,7	0,7
женщины	1,9	1,1	2,3	1,8	1,7	1,3	1,1	1,1

<sup>1)</sup> По материалам выборочного обследования населения по проблемам занятости, в среднем за год.

<sup>2)</sup> По данным управления по труду и занятости населения Белгородской области.

### 5.3. СРЕДНЕГОДОВАЯ ЧИСЛЕННОСТЬ ЗАНЯТЫХ В ЭКОНОМИКЕ ПО ФОРМАМ СОБСТВЕННОСТИ<sup>1)</sup>

	2000	2005	2010	2011	2012	2013	2014
<b>Тысяч человек</b>							
<b>Всего в экономике</b>	<b>671,3</b>	<b>674,7</b>	<b>693,5</b>	<b>698,1</b>	<b>700,1</b>	<b>700,2</b>	<b>699,1</b>
в том числе по формам собственности:							
государственная, муниципальная	218,4	198,7	188,5	186,0	185,8	182,5	180,3
частная	386,2	417,5	465,9	466,7	472,7	474,3	474,9
собственность общественных и религиозных организаций (объединений)	5,2	2,3	3,1	3,1	3,4	3,3	3,0
смешанная российская	55,3	21,2	20,1	24,4	23,1	25,2	27,5
иностранная, совместная российская и иностранная	6,2	35,0	15,8	17,9	15,1	14,9	13,4
<b>В процентах к итогу</b>							
<b>Всего в экономике</b>	<b>100</b>	<b>100</b>	<b>100</b>	<b>100</b>	<b>100</b>	<b>100</b>	<b>100</b>
в том числе по формам собственности:							
государственная, муниципальная	32,5	29,5	27,2	26,6	26,5	26,1	25,8
частная	57,5	61,9	67,2	66,9	67,5	67,7	67,9
собственность общественных и религиозных организаций (объединений)	0,8	0,3	0,4	0,4	0,5	0,5	0,4
смешанная российская	8,2	3,1	2,9	3,5	3,3	3,6	3,9
иностранная, совместная российская и иностранная	0,9	5,2	2,3	2,6	2,2	2,1	1,9

### 5.4. СРЕДНЕГОДОВАЯ ЧИСЛЕННОСТЬ ЗАНЯТЫХ В ЭКОНОМИКЕ ПО ВИДАМ ЭКОНОМИЧЕСКОЙ ДЕЯТЕЛЬНОСТИ<sup>1)</sup>

	2000	2005	2010	2011	2012	2013	2014
<b>Тысяч человек</b>							
<b>Всего в экономике</b>	<b>671,3</b>	<b>674,7</b>	<b>693,5</b>	<b>698,1</b>	<b>700,1</b>	<b>700,2</b>	<b>699,1</b>
в том числе по видам экономической деятельности:							
сельское хозяйство, охота и лесное хозяйство	161,7	129,7	131,0	131,1	131,1	131,2	129,3
рыболовство, рыбоводство	0,7	0,5	0,4	0,4	0,5	0,5	0,3
добыча полезных ископаемых	24,8	20,8	22,2	22,3	22,3	22,4	23,2
обрабатывающие производства	121,2	115,9	118,7	118,7	118,7	117,7	118,7
производство и распределение электроэнергии, газа и воды	18,2	16,8	17,3	17,4	17,8	17,0	16,4
строительство	47,8	59,7	58,2	58,4	58,5	57,5	53,4
оптовая и розничная торговля; ремонт транспортных средств, мотоциклов, бытовых изделий и предметов личного пользования	57,1	87,0	89,8	90,0	90,2	92,1	94,3
гостиницы и рестораны	9,5	5,8	6,6	6,6	6,6	6,7	6,8



## ТРУД

Продолжение табл. 5.4

	2000	2005	2010	2011	2012	2013	2014
транспорт и связь	44,0	38,8	40,2	40,3	40,5	40,6	42,2
финансовая деятельность	5,7	6,4	8,1	8,1	8,1	8,4	8,2
операции с недвижимым имуществом, аренда и предоставление услуг	25,7	29,6	31,2	36,8	37,2	38,9	41,1
из них научные исследования и разработки	...	1,4	0,8	0,9	1,0	1,0	1,0
государственное управление и обеспечение военной безопасности; социальное страхование	29,2	33,6	35,1	34,0	33,8	33,3	32,3
образование	64,7	66,1	66,2	66,2	66,3	65,3	64,8
здравоохранение и предоставление социальных услуг	44,0	43,6	44,8	45,1	45,4	45,6	45,6
предоставление прочих коммунальных, социальных и персональных услуг	17,2	20,2	23,7	22,8	23,0	23,0	23,5
<b>В процентах к итогу</b>							
<b>Всего в экономике</b>	<b>100</b>	<b>100</b>	<b>100</b>	<b>100</b>	<b>100</b>	<b>100</b>	<b>100</b>
в том числе по видам экономической деятельности:							
сельское хозяйство, охота и лесное хозяйство	24,1	19,2	18,9	18,8	18,7	18,7	18,5
рыболовство, рыбоводство	0,1	0,1	0,1	0,1	0,1	0,1	0,1
добыча полезных ископаемых	3,7	3,1	3,2	3,2	3,2	3,2	3,3
обрабатывающие производства	18,0	17,2	17,1	17,0	17,0	16,8	17,0
производство и распределение электроэнер- гии, газа и воды	2,7	2,5	2,5	2,5	2,5	2,4	2,3
строительство	7,1	8,9	8,4	8,4	8,4	8,2	7,6
оптовая и розничная торговля; ремонт авто- транспортных средств, мотоциклов, бытовых изделий и предметов личного пользования	8,5	12,9	12,9	12,9	12,9	13,2	13,5
гостиницы и рестораны	1,4	0,9	0,9	0,9	0,9	0,9	1,0
транспорт и связь	6,6	5,7	5,8	5,8	5,8	5,8	6,0
финансовая деятельность	0,9	1,0	1,2	1,2	1,1	1,2	1,2
операции с недвижимым имуществом, аренда и предоставление услуг	3,8	4,4	4,5	5,3	5,3	5,6	5,9
из них научные исследования и разработки	...	0,2	0,1	0,1	0,1	0,1	0,1
государственное управление и обеспечение военной безопасности; социальное страхование	4,3	5,0	5,1	4,9	4,8	4,8	4,6
образование	9,6	9,8	9,5	9,5	9,5	9,3	9,3
здравоохранение и предоставление социальных услуг	6,5	6,5	6,5	6,5	6,5	6,5	6,5
предоставление прочих коммунальных, социальных и персональных услуг	2,6	3,0	3,4	3,3	3,3	3,3	3,2

1) Данные приведены по основному виду экономической деятельности.

### 5.5. ЧИСЛЕННОСТЬ МУЖЧИН И ЖЕНЩИН, ЗАНЯТЫХ В ЭКОНОМИКЕ, ПО ВИДАМ ЭКОНОМИЧЕСКОЙ ДЕЯТЕЛЬНОСТИ<sup>1)</sup>

	2012		2013		2014	
	Мужчины	Женщины	Мужчины	Женщины	Мужчины	Женщины
<b>Тысяч человек</b>						
<b>Всего в экономике</b>	<b>394,5</b>	<b>362,7</b>	<b>396,9</b>	<b>380,7</b>	<b>400,6</b>	<b>381,0</b>
в том числе по видам экономической деятельности:						
сельское хозяйство, охота и лесное хозяйство, рыболовство, рыбоводство	71,1	43,3	69,2	53,7	71,3	44,6
добыча полезных ископаемых	22,5	6,8	24,9	6,3	30,2	8,5
обрабатывающие производства	69,0	44,4	76,7	50,1	77,4	52,4
производство и распределение электроэнергии, газа и воды	19,0	6,7	15,0	5,9	17,7	9,8
строительство	54,4	8,4	54,6	9,6	49,7	9,9
оптовая и розничная торговля; ремонт автотранспортных средств, мотоциклов, бытовых изделий и предметов личного пользования, гостиницы и рестораны	35,7	71,5	36,1	80,2	38,7	78,1
транспорт и связь	40,7	16,7	41,7	14,3	36,3	15,0
финансовая деятельность, операции с недвижимым имуществом, аренда и предоставление услуг	19,1	17,3	20,7	20,9	16,9	19,4
государственное управление и обеспечение военной безопасности; социальное страхование	33,0	23,1	27,9	20,9	28,9	21,2
образование	13,2	60,6	13,4	54,4	14,0	55,7
здравоохранение и предоставление социальных услуг	8,5	46,1	9,1	47,5	11,6	45,3
предоставление прочих коммунальных, социальных и персональных услуг	8,3	17,8	7,5	16,9	7,8	21,1

	2012		2013		2014	
	Мужчи- ны	Женщи- ны	Мужчи- ны	Женщи- ны	Мужчи- ны	Женщи- ны
<b>В процентах к итогу</b>						
<b>Всего в экономике</b>	<b>100</b>	<b>100</b>	<b>100</b>	<b>100</b>	<b>100</b>	<b>100</b>
в том числе по видам экономической деятельности:						
сельское хозяйство, охота и лесное хозяйство, рыболовство, рыбоводство	18,0	11,9	17,4	14,1	17,8	11,7
добыча полезных ископаемых	5,7	1,9	6,3	1,6	7,5	2,2
обрабатывающие производства	17,5	12,2	19,3	13,2	19,3	13,8
производство и распределение электроэнергии, газа и воды	4,8	1,9	3,8	1,5	4,4	2,6
строительство	13,8	2,3	13,8	2,5	12,4	2,6
оптовая и розничная торговля; ремонт автотранспортных средств, мотоциклов, бытовых изделий и предметов личного пользования, гостиницы и рестораны	9,1	19,7	9,1	21,1	9,6	20,5
транспорт и связь	10,3	4,6	10,5	3,8	9,1	3,9
финансовая деятельность, операции с недвижимым имуществом, аренда и предоставление услуг	4,8	4,7	5,2	5,5	4,2	5,1
государственное управление и обеспечение военной безопасности; социальное страхование	8,4	6,4	7,0	5,5	7,2	5,6
образование	3,3	16,7	3,4	14,3	3,5	14,6
здравоохранение и предоставление социальных услуг	2,1	12,7	2,3	12,5	2,9	11,9
предоставление прочих коммунальных, социальных и персональных услуг	2,1	4,9	1,9	4,4	2,0	5,6

<sup>1)</sup> Здесь и в табл. 5.6-5.9, 5.12-5.18 данные приведены по материалам выборочного обследования населения по проблемам занятости, в среднем за год.

**5.6. ЧИСЛЕННОСТЬ ЗАНЯТЫХ В ЭКОНОМИКЕ ПО ПОЛУ И ЗАНЯТИЯМ<sup>1)</sup>**

(тысяч человек)

	2012			2013			2014		
	Всего	в том числе		Всего	в том числе		Всего	в том числе	
		муж- чины	жен- щины		муж- чины	жен- щины		муж- чины	жен- щины
<b>Занятые в экономике - всего</b>	<b>757,2</b>	<b>394,5</b>	<b>362,7</b>	<b>777,5</b>	<b>396,9</b>	<b>380,7</b>	<b>781,6</b>	<b>400,6</b>	<b>381,0</b>
Руководители (предста- вители) органов власти и управления всех уров- ней, включая руководи- телей учреждений, орга- низаций, предприятий и их структурных подраз- делений (служб)	64,1	40,1	24,0	69,0	41,4	27,6	64,9	36,7	28,2
Специалисты высшего уровня квалификации	116,9	37,9	79,0	126,8	44,2	82,6	124,9	42,9	82,0
Специалисты среднего уровня квалификации	101,8	31,6	70,2	96,0	29,7	66,3	108,9	33,3	75,7
Работники, занятые под- готовкой информации, оформлением докумен- тации, учетом и обслуживанием	17,9	2,0	15,9	17,5	0,8	16,8	16,0	1,4	14,6
Работники сферы индиви- дуальных услуг и защиты граждан и собственности	99,6	27,6	72,0	107,0	29,3	77,7	105,3	34,7	70,7
Квалифицированные работники сельского, лесного, охотничьего хозяйств, рыбоводства и рыболовства	45,8	19,3	26,5	61,2	24,3	36,8	45,4	16,8	28,6
Квалифицированные ра- бочие крупных и мелких промышленных предпри- ятий, художественных промыслов, строительст- ва, транспорта, связи, гео- логии и разведки недр	110,2	90,2	20,0	107,9	88,3	19,6	116,8	94,2	22,6
Операторы, аппаратчи- ки, машинисты установок и машин, слесари сборщики	122,7	106,5	16,2	114,2	97,6	16,6	121,4	104,1	17,2
Неквалифицированные рабочие	78,2	39,3	38,9	77,9	41,2	36,7	78,1	36,6	41,4

<sup>1)</sup> Данные приведены по основной или единственной работе. Перечень группировок занятий приведен в соответствии с Общероссийским классификатором занятий.

### 5.7. РАСПРЕДЕЛЕНИЕ ЧИСЛЕННОСТИ ЗАНЯТЫХ В ЭКОНОМИКЕ ПО ВОЗРАСТНЫМ ГРУППАМ

(в процентах к итогу)

	Занятые в эконо- мике - всего	в том числе в возрасте, лет									
		до 20	20-24	25-29	30-34	35-39	40-44	45-49	50-54	55-59	60-72
Всего											
1995	100	2,2	10,5	11,7	17,0	17,4	14,9	10,5	7,5	7,0	1,3
2000	100	2,2	8,0	11,8	11,7	15,9	16,8	13,4	8,3	4,6	7,3
2010	100	0,7	9,7	13,6	12,6	12,4	12,0	14,3	13,5	8,2	3,1
2011	100	0,9	9,3	13,9	13,3	12,6	11,8	13,7	14,3	8,1	2,1
2012	100	0,7	8,3	14,2	13,4	12,8	11,8	13,1	14,3	8,6	2,7
2013	100	0,7	8,5	14,1	12,7	12,7	11,6	12,7	14,1	9,1	3,8
2014	100	0,5	8,4	14,6	13,0	12,2	11,3	12,2	14,2	9,2	4,4
Мужчины											
1995	100	2,8	10,3	11,1	16,4	17,1	13,9	9,8	6,7	9,9	2,0
2000	100	2,7	8,6	11,8	11,7	15,3	16,4	12,8	7,9	5,3	7,5
2010	100	1,1	10,2	14,6	12,4	11,7	11,1	13,5	12,4	9,0	3,9
2011	100	1,4	9,7	14,8	13,2	12,0	10,8	12,8	13,2	9,7	2,4
2012	100	0,8	9,0	15,2	13,3	12,3	10,8	12,2	13,2	10,2	3,0
2013	100	0,8	9,1	14,8	13,1	12,3	11,1	12,0	13,3	9,8	3,8
2014	100	0,7	9,5	15,2	13,4	11,8	10,6	11,4	12,8	9,7	4,8
Женщины											
1995	100	1,4	10,6	12,3	17,7	17,8	16,1	11,3	8,4	3,7	0,7
2000	100	1,8	7,4	11,9	11,6	16,5	17,2	14,0	8,8	3,9	6,9
2010	100	0,4	9,2	12,5	12,7	13,0	12,8	15,1	14,7	7,2	2,3
2011	100	0,4	8,8	13,0	13,4	13,1	12,8	14,6	15,5	6,5	1,8
2012	100	0,5	7,5	13,2	13,5	13,4	13,0	14,2	15,5	6,8	2,4
2013	100	0,6	7,9	13,4	12,4	13,1	12,1	13,4	14,9	8,4	3,8
2014	100	0,2	7,3	14,0	12,5	12,6	12,1	13,0	15,6	8,7	3,9

### 5.8. РАСПРЕДЕЛЕНИЕ ЧИСЛЕННОСТИ ЗАНЯТЫХ В ЭКОНОМИКЕ ПО УРОВНЮ ОБРАЗОВАНИЯ

(в процентах к итогу)

	Занятые в экономике - всего	в том числе имеют образование					
		высшее профессиональное <sup>1)</sup>	среднее профессиональное	начальное профессиональное <sup>2)</sup>	среднее (полное) общее	основное общее	не имеют основного общего образования
Всего							
1995	100	21,6	36,9	...	32,8	6,6	2,1
2000	100	22,6	27,7	12,2	24,7	9,0	3,8
2010	100	26,5	25,8	23,4	21,7	2,5	0,1
2011	100	28,9	25,1	21,6	21,4	2,9	0,1
2012	100	28,4	25,7	22,5	20,3	2,9	0,1
2013	100	29,5	25,8	22,8	19,2	2,3	0,4
2014	100	29,9	26,4	22,3	19,0	2,3	0,0
Мужчины							
1995	100	18,1	30,9	...	38,8	9,0	3,2
2000	100	20,8	22,5	15,5	28,0	9,5	3,7
2010	100	22,5	19,6	30,0	24,9	2,9	0,1
2011	100	23,9	19,1	28,5	25,1	3,2	0,2
2012	100	24,1	20,2	28,2	24,1	3,3	0,1
2013	100	25,3	20,4	29,2	22,3	2,5	0,4
2014	100	25,1	21,4	28,6	22,3	2,5	0,1
Женщины							
1995	100	25,5	43,7	...	26,0	3,8	1,0
2000	100	24,5	33,1	8,7	21,4	8,5	3,8
2010	100	30,8	32,5	16,3	18,2	2,0	0,1
2011	100	34,1	31,5	14,4	17,4	2,6	-
2012	100	33,1	31,7	16,4	16,1	2,5	0,2
2013	100	34,0	31,5	16,1	15,9	2,2	0,3
2014	100	35,0	31,6	15,7	15,6	2,1	-

<sup>1)</sup> Включая послевузовское образование, 2000 г. - включая неполное высшее образование.

<sup>2)</sup> В 1995 г. лица, имеющие начальное профессиональное образование, учитывались по уровню среднего (полного) общего или основного общего образования.

### 5.9. ЧИСЛЕННОСТЬ ИНОСТРАННЫХ ГРАЖДАН, ОСУЩЕСТВЛЯВШИХ ТРУДОВУЮ ДЕЯТЕЛЬНОСТЬ В БЕЛГОРОДСКОЙ ОБЛАСТИ<sup>1)</sup>

(на конец года; человек)

	2011	2012	2013	2014
Численность иностранных граждан, имевших действующее разрешение на работу	5168	5556	4238	4979

<sup>1)</sup> По данным управления Федеральной миграционной службы по Белгородской области.

### 5.10. РАСПРЕДЕЛЕНИЕ ЧИСЛЕННОСТИ БЕЗРАБОТНЫХ ПО ВОЗРАСТНЫМ ГРУППАМ

(в процентах к итогу)

	Безра- ботные - всего	в том числе в возрасте, лет									
		до 20	20-24	25-29	30-34	35-39	40-44	45-49	50-54	55-59	60-72
Всего											
1995	100	9,6	28,3	17,7	7,4	15,6	7,2	6,8	5,5	1,9	-
2000	100	9,4	17,0	16,3	6,2	15,5	9,9	11,9	6,1	7,7	-
2010	100	3,4	23,1	14,7	15,9	9,5	8,5	10,9	9,6	4,4	-
2011	100	3,8	20,4	16,2	14,8	11,5	10,1	13,4	7,0	2,8	-
2012	100	2,0	25,4	17,5	10,3	10,3	7,1	11,2	9,3	6,7	0,2
2013	100	4,5	17,6	16,5	12,6	9,4	8,1	11,9	9,4	6,2	3,8
2014	100	4,9	15,9	9,5	12,4	13,6	10,0	7,5	12,9	8,9	4,3
Мужчины											
1995	100	3,3	27,5	26,5	4,5	13,6	8,9	7,7	4,3	3,7	-
2000	100	7,6	16,8	11,7	5,8	21,0	9,7	14,2	2,6	10,6	-
2010	100	2,7	25,3	11,3	16,2	9,4	8,5	10,9	9,7	6,0	-
2011	100	4,5	20,9	16,9	15,8	8,0	12,0	11,0	6,4	4,4	-
2012	100	1,5	27,0	16,8	7,4	7,0	11,9	11,1	9,9	7,6	-
2013	100	7,9	20,7	19,9	11,9	8,0	4,6	11,1	9,3	3,7	2,9
2014	100	7,4	13,1	11,0	10,3	11,9	10,6	7,1	14,0	8,6	5,9
Женщины											
1995	100	16,4	29,3	8,4	10,4	17,6	5,4	5,8	6,7	-	-
2000	100	11,9	17,4	22,9	6,7	7,6	10,2	8,5	11,2	3,6	-
2010	100	4,3	20,1	19,4	15,4	9,5	8,6	10,9	9,5	2,3	-
2011	100	2,9	19,7	15,3	13,3	16,3	7,5	16,8	7,9	0,4	-
2012	100	2,5	23,8	18,2	13,3	13,8	2,1	11,3	8,7	5,9	0,4
2013	100	1,9	15,3	13,9	13,2	10,5	10,7	12,4	9,4	8,2	4,5
2014	100	2,1	19,0	7,9	14,7	15,4	9,3	7,9	11,8	9,3	2,5

### 5.11. РАСПРЕДЕЛЕНИЕ ЧИСЛЕННОСТИ БЕЗРАБОТНЫХ ПО УРОВНЮ ОБРАЗОВАНИЯ

(в процентах к итогу)

	Безра- ботные - всего	в том числе имеют образование					
		высшее профессио- нальное <sup>1)</sup>	среднее профессио- нальное	начальное профессио- нальное <sup>2)</sup>	среднее (полное) общее	основное общее	не имеют основного общего образования
Всего							
1995	100	9,0	47,8	...	28,3	11,6	3,3
2000	100	16,3	30,2	20,2	23,5	9,8	-
2010	100	21,1	23,9	26,9	22,3	5,9	-
2011	100	22,8	17,9	27,5	26,7	4,9	0,3
2012	100	30,7	20,5	20,3	24,5	3,9	-
2013	100	24,6	22,5	19,6	24,5	8,6	0,2
2014	100	25,0	24,0	18,5	26,5	5,5	0,5
Мужчины							
1995	100	7,5	43,9	...	35,1	13,5	-
2000	100	18,1	29,2	18,6	23,0	11,1	-
2010	100	12,6	25,9	31,1	21,7	8,7	-
2011	100	16,7	15,9	32,1	29,3	5,5	0,5
2012	100	21,2	22,1	27,7	23,4	5,6	-
2013	100	28,0	14,0	22,1	26,2	9,7	-
2014	100	23,8	17,0	18,2	37,0	4,0	-
Женщины							
1995	100	10,8	52,0	...	21,0	9,5	6,7
2000	100	13,6	31,8	22,4	24,2	8,0	-
2010	100	32,7	21,0	21,1	23,1	2,1	-
2011	100	31,2	20,6	21,1	23,1	4,0	-
2012	100	40,6	19,0	12,6	25,6	2,2	-
2013	100	21,9	29,2	17,6	23,1	7,8	0,4
2014	100	26,2	31,4	18,9	15,3	7,2	1,0

<sup>1)</sup> Включая послевузовское образование, 2000 г. - включая неполное высшее образование.

<sup>2)</sup> В 1995 г. лица, имеющие начальное профессиональное образование, учитывались по уровню среднего (полного) общего или основного общего образования.



### 5.12. РАСПРЕДЕЛЕНИЕ ЧИСЛЕННОСТИ БЕЗРАБОТНЫХ ПО ОБСТОЯТЕЛЬСТВАМ НЕЗАНЯТОСТИ

(в процентах к итогу)

	Безработные - всего	в том числе			
		ранее имели работу	из них оставили прежнее место работы в связи		ранее не имели работы
			с высвобождением по причине сокращения штатов, ликвидации организации, собственного дела	с увольнением по собственному желанию	
Всего					
1995	100	82,2	27,3	52,1	17,8
2000	100	82,0	24,5	26,3	18,0
2010	100	77,1	23,6	32,2	22,9
2011	100	74,0	21,7	25,7	26,0
2012	100	71,1	23,1	21,0	28,9
2013	100	70,5	20,4	20,3	29,5
2014	100	80,3	14,6	28,1	5,5
Мужчины					
1995	100	87,4	11,4	53,7	12,6
2000	100	84,4	29,8	27,7	15,6
2010	100	79,3	19,4	36,8	20,7
2011	100	76,7	21,9	28,3	23,3
2012	100	76,6	22,3	24,7	23,4
2013	100	63,1	18,3	21,0	36,9
2014	100	83,0	10,5	33,7	4,4
Женщины					
1995	100	76,2	44,2	26,5	23,8
2000	100	78,5	16,9	24,4	21,5
2010	100	74,0	29,3	25,8	26,0
2011	100	70,3	21,3	22,1	29,7
2012	100	65,5	23,9	17,2	34,5
2013	100	76,3	22,0	19,6	23,7
2014	100	77,3	18,9	22,2	6,7

### 5.13. РАСПРЕДЕЛЕНИЕ ЧИСЛЕННОСТИ БЕЗРАБОТНЫХ ПО СПОСОБАМ ПОИСКА РАБОТЫ

(в процентах)

	Безработные - всего	из них использовали способы поиска работы <sup>1)</sup>						
		обращение в государственные учреждения занятости населения	обращение в коммерческую службу занятости	подача объявлений в печать, отклик на объявления	обращение к друзьям, родственникам, знакомым	непосредственное обращение к администрации/работодателю	поиск земли, зданий, машин и оборудования и др. для открытия собственного дела	другие способы
Всего								
1995	100	32,0	-	5,4	39,7	26,1	1,9	6,3
2000	100	29,1	1,1	12,1	44,7	26,7	-	8,2
2010	100	36,1	1,6	17,0	35,7	32,5	-	5,5
2011	100	24,6	3,6	39,4	66,0	25,7	-	15,7
2012	100	30,7	3,2	41,1	67,2	31,3	-	9,9
2013	100	25,0	1,4	45,1	58,2	21,2	-	3,9
2014	100	27,9	1,7	48,8	64,0	23,0	-	8,3
Мужчины								
1995	100	14,6	-	4,3	40,8	30,3	3,8	12,3
2000	100	27,3	-	10,0	35,5	28,3	-	12,4
2010	100	27,2	1,6	16,6	35,7	39,2	-	6,4
2011	100	16,5	3,7	41,0	70,6	28,6	-	16,2
2012	100	25,1	4,6	42,4	66,2	31,3	-	13,2
2013	100	18,4	1,4	48,6	62,0	17,7	-	4,2
2014	100	25,2	1,7	42,2	62,3	27,6	-	10,0
Женщины								
1995	100	50,4	-	6,5	38,5	21,6	-	-
2000	100	31,8	2,9	15,1	58,1	24,3	-	2,2
2010	100	48,2	1,6	17,5	35,7	23,4	-	4,2
2011	100	35,8	3,4	37,2	59,7	21,8	-	15,0
2012	100	36,6	1,8	39,7	68,3	31,4	-	6,5
2013	100	30,2	1,3	42,5	55,3	23,9	-	3,6
2014	100	30,8	1,6	55,7	65,9	18,0	-	6,6

<sup>1)</sup> Сумма значений превышает 100%, так как безработные указывали все использованные способы поиска работы.

### 5.14. РАСПРЕДЕЛЕНИЕ ЧИСЛЕННОСТИ БЕЗРАБОТНЫХ ПО ПРОДОЛЖИТЕЛЬНОСТИ ПОИСКА РАБОТЫ

(в процентах к итогу)

	Безра- ботные - всего	в том числе ищут работу				Среднее время поиска работы, месяцев
		до 3 месяцев	от 3 до 6 месяцев	от 6 до 12 месяцев	более года	
Всего						
1995	100	16,6	39,1	20,8	23,5	7,5
2000	100	15,5	17,1	21,4	46,0	9,8
2010	100	33,4	24,4	21,0	21,2	6,8
2011	100	32,4	18,0	25,4	24,3	7,2
2012	100	36,8	22,9	19,9	20,4	6,5
2013	100	31,7	19,0	22,9	26,5	7,3
2014	100	47,5	13,4	15,6	23,6	6,3
Мужчины						
1995	100	22,1	37,8	13,8	26,3	7,3
2000	100	17,1	19,3	25,8	37,8	9,2
2010	100	33,1	24,2	20,1	22,6	6,9
2011	100	38,9	16,2	22,0	22,7	6,7
2012	100	37,0	22,4	15,8	24,8	6,8
2013	100	30,7	16,7	30,0	22,6	7,1
2014	100	46,2	12,5	17,6	23,7	6,5
Женщины						
1995	100	10,7	40,4	28,2	20,7	7,6
2000	100	13,2	13,9	14,9	58,0	10,6
2010	100	33,8	24,7	22,2	19,2	6,7
2011	100	23,2	20,4	29,8	26,5	8,0
2012	100	36,6	23,4	24,1	15,9	6,1
2013	100	32,4	20,7	17,4	29,5	7,4
2014	100	48,9	14,3	13,4	23,4	6,1

### 5.15. РАСПРЕДЕЛЕНИЕ ЧИСЛЕННОСТИ БЕЗРАБОТНЫХ ПО ПРОФЕССИОНАЛЬНОЙ ПРИНАДЛЕЖНОСТИ К ЗАНЯТИЯМ<sup>1)</sup>

	Тыс. человек			В процентах к итогу		
	всего	мужчины	женщины	всего	мужчины	женщины
<b>2012г.</b>						
<b>Безработные - всего</b>	<b>29,5</b>	<b>15,0</b>	<b>14,5</b>	<b>100</b>	<b>100</b>	<b>100</b>
Руководители (представители) органов власти и управления всех уровней, включая руководителей организаций	0,9	0,3	0,5	2,9	2,2	3,6
Специалисты высшего уровня квалификации	3,1	1,2	1,9	10,4	7,9	12,9
Специалисты среднего уровня квалификации	1,9	0,8	1,2	6,6	5,0	8,2
Работники, занятые подготовкой информации, оформлением документации, учетом и обслуживанием	0,3	-	0,3	1,1	-	2,2
Работники сферы обслуживания, жилищно-коммунального хозяйства, торговли и родственных видов деятельности	3,7	0,5	3,2	12,5	3,3	22,1
Квалифицированные работники сельского, лесного, охотничьего хозяйств, рыбоводства и рыболовства	0,6	0,3	0,3	2,1	2,3	1,9
Квалифицированные рабочие крупных и мелких промышленных предприятий, художественных промыслов, строительства, транспорта, связи, геологии и разведки недр	3,3	2,8	0,5	11,1	18,4	3,5
Операторы, аппаратчики, машинисты установок и машин	2,5	2,2	0,3	8,3	14,5	2,0
Неквалифицированные рабочие	4,7	3,4	1,3	16,1	22,9	9,0
Лица, не имеющие специальности и профессии	8,5	3,5	5,0	28,9	23,4	34,5
<b>2013г.</b>						
<b>Безработные - всего</b>	<b>32,2</b>	<b>14,1</b>	<b>18,1</b>	<b>100</b>	<b>100</b>	<b>100</b>
Руководители (представители) органов власти и управления всех уровней, включая руководителей организаций	1,1	0,3	0,8	3,5	2,3	4,4
Специалисты высшего уровня квалификации	2,9	1,1	1,8	9,1	7,5	10,4
Специалисты среднего уровня квалификации	3,2	1,1	2,1	10,1	8,1	11,6
Работники, занятые подготовкой информации, оформлением документации, учетом и обслуживанием	0,2	-	0,2	0,7	-	1,2

## ТРУД

Продолжение табл. 5.15

	Тыс. человек			В процентах к итогу		
	всего	мужчины	женщины	всего	мужчины	женщины
Работники сферы обслуживания, жилищно-коммунального хозяйства, торговли и родственных видов деятельности	4,4	0,6	3,8	13,6	4,4	20,7
Квалифицированные работники сельского, лесного, охотничьего хозяйств, рыбоводства и рыболовства	1,1	0,3	0,8	3,4	2,1	4,5
Квалифицированные рабочие крупных и мелких промышленных предприятий, художественных промыслов, строительства, транспорта, связи, геологии и разведки недр	3,2	2,3	0,9	9,9	16,3	4,9
Операторы, аппаратчики, машинисты установок и машин	1,9	1,6	0,3	5,8	11,4	1,4
Неквалифицированные рабочие	4,7	1,6	3,1	14,4	11,0	17,2
Лица, не имеющие специальности и профессии	9,5	5,2	4,3	29,5	36,9	23,7
<b>2014г.</b>	<b>32,5</b>	<b>16,8</b>	<b>15,7</b>	<b>100</b>	<b>100</b>	<b>100</b>
<b>Безработные - всего</b>						
Руководители (представители) органов власти и управления всех уровней, включая руководителей организаций	1,9	1,5	0,5	6,0	8,7	3,0
Специалисты высшего уровня квалификации	2,4	0,9	1,5	7,5	5,5	9,6
Специалисты среднего уровня квалификации	3,1	0,9	2,1	9,4	5,6	13,5
Работники, занятые подготовкой информации, оформлением документации, учетом и обслуживанием	0,2	-	0,2	0,8	-	1,6
Работники сферы обслуживания, жилищно-коммунального хозяйства, торговли и родственных видов деятельности	4,9	0,7	4,2	15,2	4,4	26,8
Квалифицированные работники сельского, лесного, охотничьего хозяйств, рыбоводства и рыболовства	1,0	0,5	0,5	3,2	3,0	3,4
Квалифицированные рабочие крупных и мелких промышленных предприятий, художественных промыслов, строительства, транспорта, связи, геологии и разведки недр	3,1	2,3	0,8	9,6	13,7	5,2
Операторы, аппаратчики, машинисты установок и машин	4,0	3,5	0,5	12,3	21,1	2,9
Неквалифицированные рабочие	5,3	3,5	1,8	16,3	20,9	11,4
Лица, не имеющие специальности и профессии	6,4	2,8	3,6	19,7	17,0	22,7

<sup>1)</sup> Перечень группировок занятий приведен в соответствии с Общероссийским классификатором занятий.

### 5.16. СРЕДНЯЯ ПРОДОЛЖИТЕЛЬНОСТЬ ПОИСКА РАБОТЫ БЕЗРАБОТНЫМИ ПО ВОЗРАСТНЫМ ГРУППАМ

(месяцев)

	Все безра- ботные	в том числе в возрасте, лет										
		до 20	20-24	25-29	30-34	35-39	40-44	45-49	50-54	55-59	60-72	
Всего												
2000	9,8	9,1	7,5	10,6	8,4	8,9	13,3	9,2	14,1	9,5	-	
2010	6,8	4,1	5,6	6,9	6,6	9,3	6,6	7,9	6,8	7,7	-	
2011	7,2	3,5	6,2	7,4	8,0	6,7	8,3	7,3	9,1	8,1	-	
2012	6,5	5,2	5,8	5,0	7,4	7,1	6,7	7,7	8,2	6,0	4,5	
2013	7,3	2,5	5,4	7,9	9,9	6,9	6,2	9,1	8,0	3,8	24,2	
2014	6,3	1,6	4,9	5,9	5,3	7,4	7,5	7,9	7,6	4,9	10,1	
Мужчины												
2000	9,2	9,5	5,5	10,6	5,2	8,2	14,0	10,4	11,3	10,7	-	
2010	6,9	3,5	5,4	7,7	6,6	9,4	7,0	7,9	7,8	6,2	-	
2011	6,7	3,3	5,7	6,8	7,7	6,3	7,4	6,9	6,9	8,3	-	
2012	6,8	5,4	6,2	5,2	8,2	5,6	6,7	6,9	9,0	9,6	-	
2013	7,1	2,9	5,3	7,9	10,2	8,1	6,6	8,2	6,9	8,0	7,6	
2014	6,5	1,9	5,5	5,6	5,0	9,5	8,2	7,7	6,2	6,6	8,1	
Женщины												
2000	10,6	8,8	10,3	10,6	12,3	11,5	12,2	6,4	15,0	4,5	-	
2010	6,7	4,7	6,0	6,3	6,7	9,1	6,0	7,9	5,4	12,7	-	
2011	8,0	4,1	6,9	8,4	8,7	7,0	10,3	7,6	11,6	4,5	-	
2012	6,1	5,1	5,3	4,8	7,0	8,0	7,0	8,6	7,2	1,2	4,5	
2013	7,4	1,1	5,5	7,8	9,7	6,2	6,1	9,8	8,8	2,4	13,4	
2014	6,1	0,5	4,4	6,4	5,5	5,7	6,7	8,1	9,3	3,3	15,0	

### 5.17. ТРУДОУСТРОЙСТВО ГРАЖДАН ГОСУДАРСТВЕННЫМИ УЧРЕЖДЕНИЯМИ СЛУЖБЫ ЗАНЯТОСТИ НАСЕЛЕНИЯ<sup>1)</sup>

	Обратились по вопросу трудоустройства, человек	Трудоустроены	
		человек	в процентах от числа обратившихся
Численность граждан, ищущих работу			
1995	39511	21728	55,0
2000	48825	35130	72,0
2005	60364	45230	74,9
2010	52080	31901	61,3
2011	45770	27609	60,3
2012	36811	20957	56,9
2013	35303	21068	59,7
2014	30528	20855	68,3
из них:			
незанятые трудовой деятельностью			
1995	32215	15823	49,1
2000	34049	22018	64,7
2005	44047	29111	66,1
2010	44733	24656	55,1
2011	38632	20743	53,7
2012	29865	14447	48,4
2013	28652	14846	51,8
2014	26434	15142	57,3
пенсионеры			
1995	1339	477	35,6
2000	1423	734	51,6
2005	3572	1906	53,4
2010	3866	1190	30,8
2011	3802	1054	27,7
2012	2349	669	28,5
2013	909	310	34,1
2014	1099	283	25,8

<sup>1)</sup> По данным управления по труду и занятости населения Белгородской области.

### 5.18. ЧИСЛЕННОСТЬ НЕ ЗАНЯТЫХ ТРУДОВОЙ ДЕЯТЕЛЬНОСТЬЮ ГРАЖДАН, СОСТОЯЩИХ НА УЧЕТЕ В ГОСУДАРСТВЕННЫХ УЧРЕЖДЕНИЯХ СЛУЖБЫ ЗАНЯТОСТИ НАСЕЛЕНИЯ<sup>1)</sup>

(на конец года)

Годы	Численность не занятых трудовой деятельностью граждан, зарегистрированных в государственных учреждениях службы занятости населения - всего, человек	из них признаны безработными		Из числа безработных назначено пособие по безработице		Заявленная организациями потребность в рабочих местах, человек	Численность незанятого населения в расчете на одну заявленную вакансию, человек
		человек	в процентах	человек	в процентах		
1995	10195	6961	68,3	6110	87,8	2012	5,1
2000	6703	5308	79,2	4839	91,2	5410	1,2
2005	11608	10354	89,2	9286	89,7	7435	1,6
2010	11961	11308	94,5	10321	91,3	9967	1,2
2011	10660	10167	95,4	9241	90,9	11073	1,0
2012	8833	8060	91,2	7351	91,2	10235	0,9
2013	8050	7334	91,1	6439	87,8	12444	0,6
2014	8297	7320	88,2	6523	89,1	22626	0,4

<sup>1)</sup> По данным управления по труду и занятости населения Белгородской области.

## ПРИЕМ И ВЫБЫТИЕ РАБОТНИКОВ, ИСПОЛЬЗОВАНИЕ РАБОЧЕГО ВРЕМЕНИ

### 5.19. ПРИЕМ И ВЫБЫТИЕ РАБОТНИКОВ ПО ВИДАМ ЭКОНОМИЧЕСКОЙ ДЕЯТЕЛЬНОСТИ<sup>1)</sup>

(в течение года)

	Принято на работу				Выбыло работников			
	тыс. человек		в процентах от среднесписочной численности		тыс. человек		в процентах от среднесписочной численности	
	2013	2014	2013	2014	2013	2014	2013	2014
<b>Всего</b>	<b>111,6</b>	<b>110,1</b>	<b>26,9</b>	<b>26,6</b>	<b>108,5</b>	<b>106,8</b>	<b>26,2</b>	<b>25,8</b>
Сельское хозяйство, охота и лесное хозяйство	16,4	18,6	33,8	37,5	15,5	16,9	31,9	34,0
Рыболовство, рыбоводство	-	0,0	-	20,0	0,0	-	25,0	-
Добыча полезных ископаемых	4,1	2,8	18,5	12,2	3,0	2,4	13,4	10,6
Обрабатывающие производства	26,9	27,6	31,5	32,5	29,3	26,8	34,4	31,6
из них:								
производство пищевых продуктов, включая напитки, и табака	15,8	16,8	48,1	48,8	16,1	14,7	49,1	42,6
текстильное и швейное производство	0,2	0,4	31,1	52,7	0,3	0,2	41,7	27,9



## ТРУД

Продолжение табл. 5.19

	Принято на работу				Выбыло работников			
	тыс. человек		в процентах от среднесписочной численности		тыс. человек		в процентах от среднесписочной численности	
	2013	2014	2013	2014	2013	2014	2013	2014
производство кожи, изделий из кожи и производство обуви	0,0	0,0	11,1	9,7	0,0	0,0	19,4	22,6
обработка древесины и производство изделий из дерева	0,1	0,0	44,0	26,4	0,2	0,1	85,9	52,8
целлюлозно-бумажное производство; издательская и полиграфическая деятельность	0,5	0,4	39,9	44,4	0,5	0,7	38,1	73,8
химическое производство	0,5	0,6	21,5	27,9	0,6	0,5	26,4	22,7
производство резиновых и пластмассовых изделий	0,3	0,3	45,6	43,8	0,3	0,3	42,4	46,5
производство прочих неметаллических минеральных продуктов	3,4	2,8	30,9	27,9	4,5	3,5	40,1	35,2
металлургическое производство и производство готовых металлических изделий	3,4	3,7	15,0	16,8	4,0	4,3	17,8	19,5
производство машин и оборудования	1,4	1,4	21,4	19,9	1,3	1,1	19,7	16,6
производство электрооборудования, электронного и оптического оборудования	0,7	0,6	16,6	15,0	0,9	0,9	21,2	21,7
производство транспортных средств и оборудования	0,2	0,3	12,3	15,9	0,3	0,3	16,8	20,6
Производство и распределение электроэнергии, газа и воды	3,1	2,8	18,3	17,7	3,2	3,0	19,3	19,0
Строительство	7,2	4,9	45,8	38,5	7,2	6,5	45,6	50,7
Оптовая и розничная торговля; ремонт автотранспортных средств, мотоциклов, бытовых изделий и предметов личного пользования	13,9	13,3	59,1	52,5	10,1	11,7	42,8	46,0
Гостиницы и рестораны	0,9	1,0	50,6	52,8	0,8	0,8	43,0	45,4
Транспорт и связь	5,8	5,7	28,5	28,3	5,8	5,7	28,2	28,3
из них связь	2,5	2,6	39,1	41,4	2,6	2,5	42,0	40,3
Финансовая деятельность	2,3	1,9	28,9	24,4	2,3	2,1	28,5	27,8
Операции с недвижимым имуществом, аренда и предоставление услуг	4,2	6,4	29,6	39,4	3,8	4,7	27,1	29,0
из них научные исследования и разработки	0,1	0,2	16,8	26,7	0,1	0,2	23,6	28,5
Государственное управление и обеспечение военной безопасности; социальное страхование	5,1	4,9	15,4	14,8	5,3	5,0	15,7	15,2
Образование	9,6	9,2	15,1	14,6	10,0	9,5	15,7	15,0
Здравоохранение и предоставление социальных услуг	6,5	6,3	14,5	13,8	6,8	5,8	14,9	12,7
Предоставление прочих коммунальных, социальных и персональных услуг	5,6	4,7	34,6	32,1	5,6	5,8	34,7	39,7

<sup>1)</sup> Без субъектов малого предпринимательства.

## 5.20. ЧИСЛЕННОСТЬ РАБОТНИКОВ ОРГАНИЗАЦИЙ, РАБОТАВШИХ НЕПОЛНОЕ РАБОЧЕЕ ВРЕМЯ, ПО ВИДАМ ЭКОНОМИЧЕСКОЙ ДЕЯТЕЛЬНОСТИ<sup>1)</sup>

(в среднем за год; человек)

	<i>Численность работников, работавших неполное рабочее время по инициативе работодателя</i>		<i>Численность работников, работавших неполное рабочее время по соглашению между работником и работодателем</i>		<i>Численность работников, находившихся в простое по вине работодателя и по причинам, не зависящим от работодателя и работника</i>		<i>Численность работников, которым были предоставлены отпуска без сохранения заработной платы по заявлению работника</i>	
	2013	2014	2013	2014	2013	2014	2013	2014
<b>Всего по обследованным видам экономической деятельности</b>	<b>152</b>	<b>310</b>	<b>5100</b>	<b>4468</b>	<b>966</b>	<b>662</b>	<b>24264</b>	<b>26406</b>
из них:								
добыча полезных ископаемых	-	30	-	-	74	-	1340	1477
обрабатывающие производства	50	102	899	514	730	584	12609	13080
производство и распределение электроэнергии, газа и воды	-	1	8	7	-	5	423	982
строительство	50	71	52	105	108	39	1899	2203
оптовая и розничная торговля; ремонт автотранспортных средств, мотоциклов, бытовых изделий и предметов личного пользования	-	32	177	178	12	3	1123	1245
транспорт и связь	7	2	704	718	2	2	1054	1687
финансовая деятельность	-	-	205	207	-	-	131	183

<sup>1)</sup> Без субъектов малого предпринимательства.

## УСЛОВИЯ ТРУДА, ПРОИЗВОДСТВЕННЫЙ ТРАВМАТИЗМ

### 5.21. УДЕЛЬНЫЙ ВЕС ЧИСЛЕННОСТИ РАБОТНИКОВ, ЗАНЯТЫХ ВО ВРЕДНЫХ И ОПАСНЫХ УСЛОВИЯХ ТРУДА, ПО ВИДАМ ВОЗДЕЙСТВУЮЩИХ ПРОИЗВОДСТВЕННЫХ ФАКТОРОВ

(на конец года; в процентах от общей численности работников соответствующего вида  
экономической деятельности)

	<i>Работали под воздействием повышенного(ной)</i>			
	<i>уровня шума и инфразвуков</i>		<i>уровня вибрации</i>	
	<i>2013</i>	<i>2014</i>	<i>2013</i>	<i>2014</i>
Добыча полезных ископаемых	38,5	43,4	19,9	27,2
Обрабатывающие производства	24,8	27,4	5,4	4,4
из них:				
производство пищевых продуктов, включая напитки, и табака	20,6	24,3	1,7	2,2
текстильное и швейное производство	-	0,6	-	-
целлюлозно-бумажное производство; издательская и полиграфическая деятельность <sup>1)</sup>	21,1	14,7	0,2	0,3
химическое производство	4,4	6,4	0,6	1,0
производство резиновых и пластмассовых изделий	25,0	25,0	6,3	-
производство прочих неметаллических минеральных продуктов	23,5	27,3	9,0	7,1
металлургическое производство и производство готовых металлических изделий	42,1	46,0	10,6	7,4
производство машин и оборудования	5,3	4,7	2,5	2,8
производство электрооборудования, электронного и оптического оборудования	20,1	17,2	2,6	2,7
производство транспортных средств и оборудования	3,1	3,2	0,2	0,3
прочие производства	61,0	45,2	43,1	28,9
Производство и распределение электроэнергии, газа и воды	11,4	11,3	2,0	2,3
Строительство	11,7	15,6	6,8	9,3
Транспорт и связь	8,0	8,9	3,2	3,7
из них:				
транспорт	11,3	12,4	4,5	5,3
связь	0,2	0,6	0,1	0,1

<sup>1)</sup> Кроме издательской и полиграфической деятельности.

### 5.22. УДЕЛЬНЫЙ ВЕС ЧИСЛЕННОСТИ РАБОТНИКОВ, ЗАНЯТЫХ ВО ВРЕДНЫХ И ОПАСНЫХ УСЛОВИЯХ ТРУДА, В ОРГАНИЗАЦИЯХ ПО ФОРМАМ СОБСТВЕННОСТИ<sup>1)</sup>

(на конец года; в процентах от общей численности работников соответствующего вида экономической деятельности)

	Заняты на тяжелых работах		Заняты на работах, связанных с напряженностью трудового процесса	
	2013	2014	2013	2014
Добыча полезных ископаемых	45,8	48,3	29,6	31,9
государственная собственность	-	-	-	25,0
частная собственность	46,0	47,3	29,4	33,4
другие формы собственности	44,4	62,9	32,1	11,8
Обрабатывающие производства	16,1	21,3	10,6	8,9
государственная собственность	55,9	55,0	1,9	1,7
частная собственность	16,3	21,5	11,1	8,6
другие формы собственности	8,3	14,1	6,6	12,6
Производство и распределение электроэнергии, газа и воды	13,2	8,3	8,9	7,2
государственная собственность	12,7	8,9	9,3	7,3
частная собственность	4,0	1,4	6,1	6,8
другие формы собственности	17,9	10,7	9,8	7,3
Строительство	15,7	21,5	9,2	9,2
государственная собственность	1,6	22,0	4,3	8,9
частная собственность	16,3	21,6	9,1	8,2
другие формы собственности	26,8	18,0	16,7	29,5
Транспорт и связь	9,2	9,6	10,4	8,5
государственная собственность	7,9	8,9	10,6	10,6
частная собственность	15,7	13,4	10,7	7,8
другие формы собственности	1,4	4,7	8,6	2,2

<sup>1)</sup> Данные по государственной собственности приведены с учетом муниципальной собственности.

### 5.23. УДЕЛЬНЫЙ ВЕС ЧИСЛЕННОСТИ МУЖЧИН И ЖЕНЩИН, ЗАНЯТЫХ ВО ВРЕДНЫХ И ОПАСНЫХ УСЛОВИЯХ ТРУДА

(на конец года; в процентах от общей численности работников соответствующего пола и вида экономической деятельности)

	Добыча полезных ископаемых		Обработывающие производства		Производство и распределение электроэнергии, газа и воды		Строительство		Транспорт		Связь	
	2013	2014	2013	2014	2013	2014	2013	2014	2013	2014	2013	2014
Работали в условиях повышенного(ной):												
уровня шума и инфразвуков - всего	38,5	43,4	24,8	27,4	11,4	11,3	11,7	15,6	11,3	12,4	0,2	0,6
мужчины	44,2	49,5	29,0	30,7	11,6	11,6	14,0	18,4	14,2	15,3	0,8	1,8
женщины	20,2	24,4	18,2	22,3	10,9	10,7	2,5	3,7	4,2	5,3	-	-
уровня вибрации - всего	19,9	27,2	5,4	4,4	2,0	2,3	6,8	9,3	4,5	5,3	0,1	0,1
мужчины	24,8	34,2	7,6	6,1	1,7	2,5	8,3	11,4	4,9	7,2	0,3	0,3
женщины	4,5	5,3	2,0	1,7	2,5	2,0	0,9	1,0	3,5	0,5	-	-
уровня неионизирующего излучения - всего	0,4	1,1	1,9	2,1	3,6	3,3	0,8	0,6	0,3	0,4	0,7	-
мужчины	0,4	1,1	2,4	2,6	4,5	4,6	0,7	0,6	0,3	0,4	1,7	-
женщины	0,5	1,2	1,0	1,3	1,8	0,7	1,1	0,7	0,2	0,2	0,2	-
уровня ионизирующего излучения - всего	0,1	0,1	0,1	0,1	0,3	0,6	0,2	0,1	0,0	0,1	0,8	0,8
мужчины	0,2	0,2	0,1	0,1	0,3	0,7	0,3	0,1	0,0	0,1	-	0,2
женщины	-	-	0,1	0,1	0,4	0,4	-	0,1	0,1	0,1	1,1	1,0
Заняты на тяжелых работах - всего	45,8	48,3	16,1	21,3	13,2	8,3	15,7	21,5	13,1	13,1	-	1,5
мужчины	52,0	53,9	20,5	25,8	18,6	11,9	18,7	25,4	18,2	17,3	-	4,8
женщины	26,2	30,7	9,2	14,1	2,9	1,3	3,7	5,3	0,9	2,5	-	-
Заняты на работах, связанных с напряженностью трудового процесса - всего	29,6	31,9	10,6	8,9	8,9	7,2	9,2	9,2	14,1	11,3	1,4	1,9
мужчины	33,1	36,9	12,1	11,5	12,0	10,4	11,1	11,0	17,9	14,3	1,0	5,1
женщины	18,4	16,3	8,2	4,9	2,9	0,9	1,5	2,0	5,1	4,0	1,6	0,5

## 5.24. УДЕЛЬНЫЙ ВЕС ЧИСЛЕННОСТИ РАБОТНИКОВ, ИМЕЮЩИХ ПРАВО НА КОМПЕНСАЦИИ ЗА РАБОТУ ВО ВРЕДНЫХ И ОПАСНЫХ УСЛОВИЯХ ТРУДА

(на конец года; в процентах от общей численности работников соответствующего вида экономической деятельности)

	Добыча полезных ископаемых		Обрабатывающие производства		Производство и распределение электроэнергии, газа и воды		Строительство		Транспорт		Связь	
	2013	2014	2013	2014	2013	2014	2013	2014	2013	2014	2013	2014
Работники, занятые во вредных и опасных условиях труда <sup>1)</sup>	74,2	76,5	45,3	46,4	36,0	33,8	37,9	42,6	42,1	37,9	3,3	5,1
Работники, которые за работу во вредных и опасных условиях труда имели право:												
на дополнительные отпуска	70,9	71,7	33,7	31,0	26,9	22,2	21,4	29,6	30,5	28,9	3,1	4,7
на сокращенный рабочий день	7,9	11,6	4,4	2,3	1,1	0,9	-	2,5	1,2	2,6	0,7	0,6
на бесплатное лечебно-профилактическое питание	-	-	0,3	0,3	-	-	-	-	0,1	-	-	-
на бесплатное получение молока или других равноценных пищевых продуктов	41,5	41,9	28,2	24,5	14,9	13,3	8,7	13,1	5,6	4,9	0,7	0,7
на оплату труда в повышенном размере	53,0	56,8	33,6	34,4	24,3	23,9	9,4	11,5	27,8	28,8	1,6	1,6

<sup>1)</sup> Приведена численность лиц, которым установлен хотя бы один вид компенсаций.

## 5.25. ТРАВМАТИЗМ НА ПРОИЗВОДСТВЕ

	1995	2000	2005	2010	2011	2012	2013	2014
Численность пострадавших при несчастных случаях на производстве с утратой трудоспособности на один рабочий день и более и со смертельным исходом:								
всего, человек	3548	1764	771	563	517	462	480	384
на 1000 работающих	6,6	4,8	2,6	2,1	1,9	1,6	1,7	1,3
Численность пострадавших при несчастных случаях на производстве со смертельным исходом:								
всего, человек	56	44	38	28	30	31	23	24
на 1000 работающих	0,104	0,120	0,129	0,103	0,108	0,105	0,081	0,084

Потери рабочего времени от несчастных случаев на производстве составили в 2014 г. 22,7 тыс. человеко-дней.

## 5.26. ЧИСЛЕННОСТЬ ПОСТРАДАВШИХ НА ПРОИЗВОДСТВЕ ПО ВИДАМ ЭКОНОМИЧЕСКОЙ ДЕЯТЕЛЬНОСТИ

	Всего	По видам экономической деятельности					
		сельское хозяйство, охота и лесное хозяйство	добыча полезных ископаемых	обрабатывающие производства	производство и распределение электроэнергии, газа и воды	строительство	транспорт и связь
<b>Человек</b>							
Всего пострадавших на производстве							
2005	771	189	32	301	19	120	34
2010	563	116	36	210	16	61	50
2011	517	101	36	195	14	66	42
2012	462	99	30	171	21	71	20
2013	480	85	36	191	15	45	32
2014	384	76	38	148	7	27	34

	Всего	По видам экономической деятельности					
		сельское хозяйство, охота и лесное хозяйство	добыча полезных ископаемых	обрабатывающие производства	производство и распределение электроэнергии, газа и воды	строительство	транспорт и связь
в том числе со смертельным исходом							
2005	38	5	4	8	4	13	4
2010	28	7	4	4	-	11	2
2011	30	7	4	8	-	8	2
2012	31	7	3	4	5	8	1
2013	23	5	6	2	-	6	1
2014	24	7	4	6	1	4	2
<b>На 1000 работающих</b>							
Всего пострадавших на производстве							
2005	2,6	3,5	1,6	3,2	1,2	4,3	1,1
2010	2,1	2,2	1,7	2,5	0,9	3,0	2,3
2011	1,9	2,1	1,7	2,3	0,7	2,8	2,0
2012	1,6	1,8	1,4	2,0	1,1	3,0	0,9
2013	1,7	1,7	2,1	1,7	0,8	2,3	1,5
2014	1,3	1,6	1,7	1,6	0,4	1,5	1,5
из них со смертельным исходом							
2005	0,129	0,093	0,195	0,086	0,259	0,470	0,131
2010	0,103	0,136	0,194	0,048	-	0,533	0,090
2011	0,108	0,142	0,190	0,095	-	0,334	0,093
2012	0,105	0,131	0,138	0,046	0,264	0,337	0,045
2013	0,081	0,103	0,066	0,092	-	0,307	0,047
2014	0,084	0,145	0,178	0,065	0,061	0,223	0,088



## Методологические пояснения

Данные о **численности экономически активного населения, занятых в экономике и безработных** получены по материалам выборочных обследований населения по проблемам занятости, проводившихся статистическими органами Российской Федерации с 1992 г. В 1995 г. обследование проводилось один раз в год по состоянию на последнюю неделю марта, с 1999 г. по август 2009 г. - с квартальной периодичностью по состоянию на последнюю неделю второго месяца квартала (на конец февраля, мая, августа, ноября). Начиная с сентября 2009 г. обследование проводится ежемесячно.

Обследование проводится на основе выборочного метода наблюдения с последующим распространением итогов на всю численность населения обследуемого возраста. Единицами наблюдения обследований являются лица в возрасте 15-72 года.

**Экономически активное население** - лица в возрасте, установленном для измерения экономической активности населения, которые в рассматриваемый период (обследуемую неделю) считаются занятыми или безработными.

**Занятые в экономике** - лица, которые в рассматриваемый период выполняли оплачиваемую работу по найму, а также приносящую доход работу не по найму как с привлечением, так и без привлечения наемных работников. В численность занятых включаются лица, которые выполняли работу в качестве помогающих на семейном предприятии, лица, которые временно отсутствовали на работе, а также лица, занятые в домашнем хозяйстве производством товаров и услуг для продажи или обмена.

**Безработные** (применительно к стандартам Международной организации труда) - лица в возрасте, установленном для измерения экономической активности населения, которые в рассматриваемый период удовлетворяли одновременно следующим критериям:

не имели работы (доходного занятия);

занимались поиском работы, т.е. обращались в государственную или коммерческую службу занятости, использовали или помещали объявления в печати, непосредственно обращались к администрации организации или работодателю, использовали личные связи и т.д., или предпринимали шаги к организации собственного дела;

были готовы приступить к работе в течение обследуемой недели.

Обучающиеся в образовательных учреждениях, пенсионеры и инвалиды учитываются в качестве безработных, если они не имели работы, занимались поиском работы и были готовы приступить к ней.

**Безработные, зарегистрированные в государственных учреждениях службы занятости населения** - трудоспособные граждане, не имеющие работы и заработка (трудового дохода), проживающие на территории Белгородской области, зарегистрированные в государственном учреждении службы занятости по месту жительства в целях поиска подходящей работы, ищущие работу, готовые приступить к ней.

**Уровень экономической активности** населения - отношение численности экономически активного населения определенной возрастной группы к общей численности населения соответствующей возрастной группы, рассчитанное в процентах.

**Уровень занятости** - отношение численности занятого населения определенной возрастной группы к общей численности населения соответствующей возрастной группы, рассчитанное в процентах.

**Уровень безработицы** - отношение численности безработных определенной возрастной группы к численности экономически активного населения соответствующей возрастной группы, рассчитанное в процентах.

**Уровень зарегистрированной безработицы** - отношение численности безработных, зарегистрированных в государственных учреждениях службы занятости, к численности экономически активного населения, рассчитанное в процентах.

Данные о **среднегодовой численности занятых в экономике** формируются по основной работе гражданского населения один раз в год при составлении баланса трудовых ресурсов

на основе сведений организаций, материалов выборочного обследования населения по проблемам занятости, данных органов исполнительной власти. В среднегодовую численность занятых включаются работающие иностранные граждане, как постоянно проживающие, так и временно находящиеся на территории Белгородской области.

**Продолжительность безработицы (продолжительность поиска работы)** - промежуток времени, в течение которого лицо, будучи незанятым, ищет работу, используя при этом любые способы.

По данным обследования населения по проблемам занятости приведена продолжительность незавершенной безработицы - время с момента начала поиска работы до момента фиксации безработицы в обследуемую неделю.

**Профессиональная принадлежность безработных** определяется по последнему месту работы или по профессии, специальности, полученной в учебном заведении (для лиц, не имеющих опыта работы).

**Численность незанятого населения в расчете на одну заявленную вакансию** рассчитывается как отношение численности лиц, не занятых трудовой деятельностью, состоящих на учете в государственных учреждениях службы занятости, к числу вакансий, заявленных работодателями.

В численность **принятых** работников включаются лица, зачисленные в отчетном периоде в организацию приказом (распоряжением) о приеме на работу. В число **выбывших** включаются все работники, оставившие работу в данной организации независимо от оснований (расторжение трудового договора по инициативе работника, инициативе администрации, соглашению сторон; перевод работника с его согласия в другую организацию и др.), уход или перевод которых оформлен приказом (распоряжением).

**Удельный вес численности работников, работающих в условиях, не отвечающих гигиеническим нормативам условий труда**, исчисляется делением численности работников, испытывающих воздействие хотя бы одного вредного производственного фактора в пределах, превышающих установленные гигиенические нормативы условий труда, на общую численность работников соответствующих видов экономической деятельности (в процентах).

**Удельный вес численности работников, занятых на тяжелых работах**, исчисляется делением численности работников, физическая нагрузка которых за смену превышает нормы предельно допустимых нагрузок при подъеме и перемещении тяжестей вручную, на общую численность работников соответствующих видов экономической деятельности (в процентах).

**Удельный вес численности работников, работающих на оборудовании, не отвечающем требованиям охраны труда**, исчисляется делением численности работников, работающих на оборудовании, машинах и механизмах, не отвечающих требованиям системы стандартов безопасности труда, на общую численность работников соответствующих видов экономической деятельности (в процентах).

**Удельный вес численности работников, занятых на работах, связанных с напряженностью трудового процесса**, исчисляется делением численности работников, у которых нагрузка на центральную нервную систему, органы чувств, эмоциональную сферу за смену превышает нормы предельно допустимых нагрузок, на общую численность работников соответствующих видов экономической деятельности (в процентах).

**Удельный вес численности работников, работающих во вредных и опасных условиях труда**, исчисляется делением численности лиц, имеющих право хотя бы на один из основных видов компенсаций, предоставляемых им за работу в производствах, цехах и профессиях с тяжелыми и вредными условиями труда, на общую численность работников соответствующих видов экономической деятельности (в процентах). При этом каждый работник может иметь право на один или несколько видов компенсаций: оплату труда в повышенном размере, а также доплаты за работу во вредных и тяжелых условиях и интенсивность труда, дополнительный ежегодный оплачиваемый отпуск, сокращенный рабочий день с сохранением заработной платы, бесплатное лечебно-профилактическое питание, бесплатное получение молока или других равноценных пищевых продуктов, досрочное назначение трудовой пенсии по старости.

**К численности пострадавших при несчастных случаях на производстве** с утратой трудоспособности на один рабочий день и более и со смертельным исходом относятся лица, подлежащие учету на основании акта по форме Н-1.

## **УРОВЕНЬ ЖИЗНИ НАСЕЛЕНИЯ**

*Индикаторы уровня жизни населения*

*Доходы населения*

*Пенсионное и социальное обеспечение*

*Социально-экономическая дифференциация населения по доходам*

*Расходы, сбережения и имущество населения*

*Потребление продуктов питания*

*Жилищные условия населения*

## УРОВЕНЬ ЖИЗНИ НАСЕЛЕНИЯ

ИНДИКАТОРЫ УРОВНЯ ЖИЗНИ НАСЕЛЕНИЯ .....	94
6.1. Основные социально-экономические показатели уровня жизни населения .....	94
6.2. Фактическое конечное потребление домашних хозяйств .....	95
6.3. Структура фактического конечного потребления домашних хозяйств (диаграмма) .....	96
ДОХОДЫ НАСЕЛЕНИЯ .....	96
6.4. Основные виды денежных доходов населения в реальном выражении (график) .....	96
6.5. Объем денежных доходов населения .....	97
6.6. Структура денежных доходов населения .....	97
6.7. Среднемесячная номинальная начисленная заработная плата работников организаций по видам экономической деятельности .....	97
ПЕНСИОННОЕ И СОЦИАЛЬНОЕ ОБЕСПЕЧЕНИЕ .....	99
6.8. Основные показатели пенсионного обеспечения .....	99
6.9. Численность пенсионеров и средний размер назначенных пенсий по видам пенсионного обеспечения и категориям пенсионеров в 1995, 2000, 2005 гг. ....	100
6.10. Численность пенсионеров и средний размер назначенных пенсий по видам пенсионного обеспечения и категориям пенсионеров в 2010-2014 гг. ....	101
6.11. Расходы на выплату пособий и социальную помощь .....	102
6.12. Основные социальные гарантии, установленные законодательством Российской Федерации .....	103
СОЦИАЛЬНО-ЭКОНОМИЧЕСКАЯ ДИФФЕРЕНЦИАЦИЯ НАСЕЛЕНИЯ ПО ДОХОДАМ .....	105
6.13. Распределение населения по величине среднедушевых денежных доходов .....	105
6.14. Распределение общего объема денежных доходов населения .....	105
6.15. Величина прожиточного минимума .....	106
6.16. Численность населения с денежными доходами ниже величины прожиточного минимума и дефицит денежного дохода .....	107
6.17. Распределение малоимущих домашних хозяйств по основным категориям .....	107
6.18. Распределение малоимущего населения по основным группам .....	108
РАСХОДЫ, СБЕРЕЖЕНИЯ И ИМУЩЕСТВО НАСЕЛЕНИЯ .....	108
6.19. Состав и структура использования денежных доходов населения .....	108
6.20. Структура расходов на конечное потребление домашних хозяйств различных социально-экономических категорий в 2014 г. ....	109
6.21. Структура расходов на конечное потребление домашних хозяйств по месту проживания в 2014 г. (диаграмма) .....	111
6.22. Структура потребительских расходов домашних хозяйств .....	111

## УРОВЕНЬ ЖИЗНИ НАСЕЛЕНИЯ

6.23. Структура потребительских расходов домашних хозяйств по группам населения с различным уровнем располагаемых ресурсов в 2014 г. ....	113
6.24. Наличие предметов длительного пользования в домашних хозяйствах.....	115
6.25. Наличие предметов длительного пользования по группам населения с различным уровнем располагаемых ресурсов в 2014 г. ....	115
6.26. Число собственных легковых автомобилей на 1000 человек населения (график).....	116
<b>ПОТРЕБЛЕНИЕ ПРОДУКТОВ ПИТАНИЯ</b> .....	<b>116</b>
6.27. Потребление продуктов питания на душу населения.....	116
<b>ЖИЛИЩНЫЕ УСЛОВИЯ НАСЕЛЕНИЯ</b> .....	<b>117</b>
6.28. Основные показатели жилищных условий населения.....	117
6.29. Жилищный фонд .....	118
6.30. Ветхий и аварийный жилищный фонд .....	118
6.31. Благоустройство жилищного фонда .....	119
6.32. Ввод в действие отдельных объектов инфраструктуры сельской местности .....	120
6.33. Предоставление жилых помещений .....	120
6.34. Предоставление гражданам субсидий на оплату жилого помещения и коммунальных услуг .....	120
6.35. Предоставление гражданам социальной поддержки по оплате жилого помещения и коммунальных услуг .....	121
6.36. Распределение домашних хозяйств по видам и благоустройству занимаемого жилого помещения .....	121
6.37. Распределение домашних хозяйств по площади жилых помещений, приходящейся в среднем на одного проживающего.....	122
6.38. Распределение домашних хозяйств с различным уровнем располагаемых ресурсов по площади жилых помещений, приходящейся в среднем на одного проживающего, в 2014 г. ....	122
Методологические пояснения.....	123

## ИНДИКАТОРЫ УРОВНЯ ЖИЗНИ НАСЕЛЕНИЯ

6.1. ОСНОВНЫЕ СОЦИАЛЬНО-ЭКОНОМИЧЕСКИЕ ПОКАЗАТЕЛИ  
УРОВНЯ ЖИЗНИ НАСЕЛЕНИЯ

	1995	2000	2005	2010	2011	2012	2013	2014
Фактическое конечное потребление домашних хозяйств (в текущих ценах), млн. руб. (1995 г. - млрд. руб.)	6565	29215	72562	211548	249922	288443	327935	...
на душу населения, руб. (1995 г. - тыс. руб.)	4485	19420	48000	138080	162899	187480	212593	...
в процентах к предыдущему году (в постоянных ценах)	...	111,8	105,8	105,8	109,1	111,2	106,1	...
Среднедушевые денежные доходы населения (в месяц), руб. (1995 г. - тыс. руб.)	392,5	1554,5	5275,8	16992,8	18799,7	21659,5	23734,7	25388,7
Реальные располагаемые денежные доходы населения, в процентах к предыдущему году	85,2	106,0	112,6	113,1	101,7	110,0	101,6	99,2
Среднемесячная номинальная начисленная заработная плата работников организаций, руб. (1995 г. - тыс. руб.)	365,9	1717,0	6775,4	15938,4	17667,6	20002,1	22220,9	23895,1
Реальная начисленная заработная плата, в процентах к предыдущему году	71,5	117,0	111,5	105,7	102,4	109,1	103,6	100,1
Средний размер назначенных пенсий (на конец года) <sup>1)</sup> , руб. (1995 г. - тыс. руб.)	216,5	779,1	2374,5	7255,3	7919,5	8776,9	9634,5	10455,9
Реальный размер назначенных пенсий (на конец года) <sup>1)</sup> , в процентах к предыдущему году	88,9	131,2	111,6	113,1	106,0	103,6	102,8	98,1
Величина прожиточного минимума (в среднем на душу населения) <sup>2)</sup> :								
руб. в месяц (1995 г. - тыс. руб.)	187	...	2358	4559	5168	5125	6078	6695
в процентах к предыдущему году	302,6	...	120,5	109,4	113,4	99,2	118,6	110,2
Численность населения с денежными доходами ниже величины прожиточного минимума <sup>3)</sup> :								
тыс. человек	290,2	504,0 <sup>4)</sup>	273,7	126,0	131,7	99,7	113,8	116,1
в процентах от общей численности населения	19,9	33,6 <sup>4)</sup>	18,1	8,2	8,6	6,5	7,4	7,5
в процентах к предыдущему году	143,2	139,1 <sup>4)</sup>	87,3	81,7	104,5	75,7	114,1	102,0
Соотношение с величиной прожиточного минимума <sup>5)</sup> , процентов:								
среднедушевых денежных доходов	209,6	...	223,7	372,7	363,8	422,6	390,5	379,2

УРОВЕНЬ ЖИЗНИ НАСЕЛЕНИЯ

Продолжение табл. 6.1

	1995	2000	2005	2010	2011	2012	2013	2014
среднемесячной номинальной начисленной заработной платы	169,9	...	262,1	325,8	317,5	362,2	339,3	330,8
среднего размера назначенных пенсий (на конец года) <sup>1)</sup>	161,8	...	132,5	189,2	198,2	206,9	188,8	181,9
Коэффициент фондов (коэффициент дифференциации доходов), в разах	10,0	8,1	10,5	14,6	14,4	15,4	14,7	14,2
Коэффициент Джини (индекс концентрации доходов)	0,349	0,319	0,357	0,403	0,402	0,410	0,404	0,399

<sup>1)</sup> 1995, 2000 гг. - с учетом компенсации. 2010-2013 гг. - на 1 января года, следующего за отчетным.

<sup>2)</sup> За 1995 г. - по данным управления по труду администрации Белгородской области на основе методических рекомендаций Минтруда России от 10 ноября 1992 г. в соответствии с Указом Президента Российской Федерации от 2 марта 1992 г. №210 "О системе минимальных потребительских бюджетов населения Российской Федерации"; за 2005-2014 гг. - оценка на основе данных о величине прожиточного минимума за I-IV кварталы соответствующего года, установленной постановлениями Правительства Белгородской области.

<sup>3)</sup> Оценка на основе материалов выборочного обследования бюджетов домашних хозяйств и макроэкономического показателя среднедушевых денежных доходов населения.

<sup>4)</sup> В расчетах использованы ретроспективные оценки величины прожиточного минимума, полученные на основе проекта закона Белгородской области "О потребительской корзине в Белгородской области".

<sup>5)</sup> Соответствующей социально-демографической группы населения.

## 6.2. ФАКТИЧЕСКОЕ КОНЕЧНОЕ ПОТРЕБЛЕНИЕ ДОМАШНИХ ХОЗЯЙСТВ

(в текущих ценах; миллионов рублей; 1995 г. - млрд. руб.)

	1995	2000	2005	2010	2011	2012	2013
<b>Фактическое конечное потребление домашних хозяйств</b>	<b>6564,7</b>	<b>29214,9</b>	<b>72561,7</b>	<b>211548,1</b>	<b>249922,1</b>	<b>288443,4</b>	<b>327935,0</b>
в том числе за счет:							
расходов домашних хозяйств	5342,8	25314,1	60383,8	181504,4	212893,8	246120,7	282026,6
из них:							
денежные расходы на покупку товаров и оплату услуг	4418,9	17919,5	52987,7	171731,4	202309,9	237205,9	270390,5
поступление товаров и услуг в натуральной форме <sup>1)</sup>	923,9	7394,6	7396,1	9773,1	10583,9	8914,8	11636,1
в том числе сельскохозяйственной продукции собственного производства	725,9	6843,2	6263,0	7155,1	7693,2	6242,3	8245,1
социальных трансфертов в натуральной форме	1221,9	3900,7	12177,9	30043,7	37028,3	42322,7	45908,4

<sup>1)</sup> Включая товары и услуги, полученные в качестве оплаты труда в натуральной форме, гуманитарной помощи, а также товары и услуги, произведенные домашними хозяйствами для собственного конечного потребления.

### 6.3. СТРУКТУРА ФАКТИЧЕСКОГО КОНЕЧНОГО ПОТРЕБЛЕНИЯ ДОМАШНИХ ХОЗЯЙСТВ

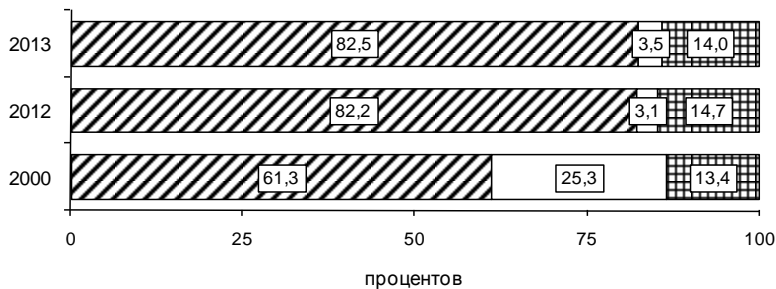

- ▨ Покупка товаров и оплата услуг
- Поступление товаров и услуг в натуральной форме
- ▣ Социальные трансферты в натуральной форме

## ДОХОДЫ НАСЕЛЕНИЯ

### 6.4. ОСНОВНЫЕ ВИДЫ ДЕНЕЖНЫХ ДОХОДОВ НАСЕЛЕНИЯ В РЕАЛЬНОМ ВЫРАЖЕНИИ

(в процентах к 1995 г.)

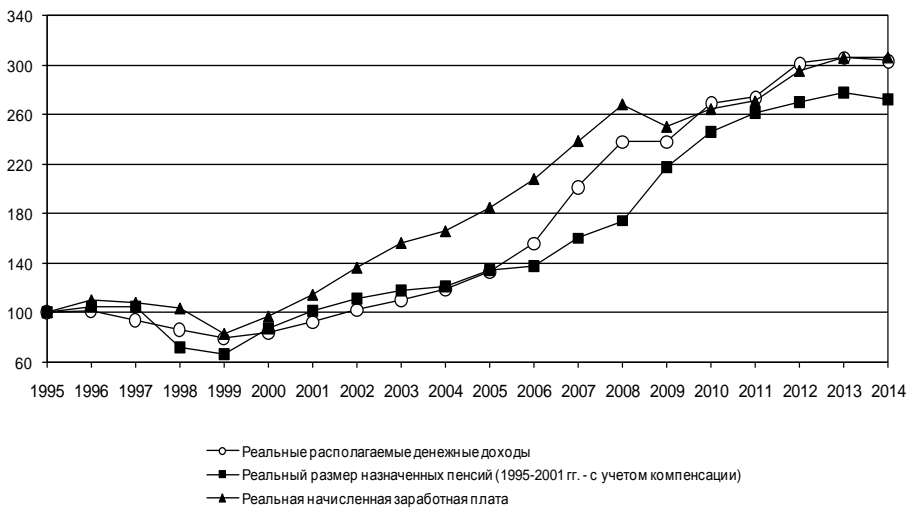



**6.5. ОБЪЕМ ДЕНЕЖНЫХ ДОХОДОВ НАСЕЛЕНИЯ**

(миллиардов рублей; 1995 г. - трлн. руб.)

	1995	2000	2005	2010	2011	2012	2013
<b>Денежные доходы - всего</b>	<b>6,9</b>	<b>28,1</b>	<b>95,7</b>	<b>312,4</b>	<b>346,1</b>	<b>399,9</b>	<b>439,3</b>
в том числе:							
доходы от предпринимательской деятельности	-	4,9	12,2	37,1	41,5	49,1	50,3
оплата труда	3,1	11,3	41,8	98,5	115,3	133,4	148,0
социальные выплаты	1,1	4,7	18,8	60,0	66,8	75,6	86,2
доходы от собственности	0,4	2,0	7,7	10,5	9,0	13,8	16,9
другие доходы	2,3	5,2	15,2	106,3	113,5	128,0	138,0

**6.6. СТРУКТУРА ДЕНЕЖНЫХ ДОХОДОВ НАСЕЛЕНИЯ**

(в процентах к итогу)

	1995	2000	2005	2010	2011	2012	2013	2014
<b>Денежные доходы - всего</b>	<b>100</b>	<b>100</b>	<b>100</b>	<b>100</b>	<b>100</b>	<b>100</b>	<b>100</b>	<b>100</b>
в том числе:								
доходы от предпринимательской деятельности	-	17,5	12,8	11,9	12,0	12,3	11,5	12,8
оплата труда	44,9	40,2	43,7	31,5	33,3	33,4	33,7	34,5
социальные выплаты	16,5	16,6	19,6	19,2	19,3	18,9	19,6	19,3
доходы от собственности	5,2	7,2	8,0	3,4	2,6	3,5	3,8	3,6
другие доходы	33,4	18,5	15,9	34,0	32,8	32,0	31,4	29,8

**6.7. СРЕДНЕМЕСЯЧНАЯ НОМИНАЛЬНАЯ НАЧИСЛЕННАЯ ЗАРАБОТНАЯ ПЛАТА РАБОТНИКОВ ОРГАНИЗАЦИЙ ПО ВИДАМ ЭКОНОМИЧЕСКОЙ ДЕЯТЕЛЬНОСТИ**

(рублей; 1995 г. - тыс. руб.)

	1995	2000	2005	2010	2011	2012	2013	2014
<b>Вся экономика</b>	<b>365,9</b>	<b>1717,0</b>	<b>6775,4</b>	<b>15938,4</b>	<b>17667,6</b>	<b>20002,1</b>	<b>22220,9</b>	<b>23895,1</b>
Сельское хозяйство, охота и лесное хозяйство	241,1	1004,6	4431,3	14411,3	17487,9	20625,6	22341,5	24855,3
Рыболовство, рыбоводство	279,9	1121,2	4046,5	19183,6	13514,3	15001,0	14412,4	21431,2
Добыча полезных ископаемых	893,7	3764,9	14306,3	24645,6	28038,4	31294,1	33138,0	35722,9
Обрабатывающие производства	414,9	2125,7	8308,5	17681,7	19490,0	21928,0	23882,3	25503,2
из них:								
производство пищевых продуктов, включая напитки, и табака	352,5	1752,8	6533,3	15320,5	16978,1	19933,7	22103,7	24205,8
текстильное и швейное производство	181,2	1036,2	3055,0	8088,8	8814,1	9986,4	10801,6	10079,7
производство кожи, изделий из кожи и производство обуви	225,7	1273,7	2439,7	11896,4	11377,3	13542,0	13365,1	13607,8
обработка древесины и производство изделий из дерева	259,7	1093,0	4925,7	8752,1	9317,5	6732,3	11890,1	12009,4

УРОВЕНЬ ЖИЗНИ НАСЕЛЕНИЯ

Продолжение табл. 6.7

	1995	2000	2005	2010	2011	2012	2013	2014
целлюлозно-бумажное производство; издательская и полиграфическая деятельность	300,6	1237,6	6391,7	14510,4	14742,3	16716,2	19705,1	20918,7
химическое производство	292,9	1784,2	5525,8	16035,9	17002,7	18714,8	21481,2	25105,9
производство резиновых и пластмассовых изделий	244,2	1636,0	5040,4	13637,4	13541,1	16142,5	18174,3	20199,6
производство прочих неметаллических минеральных продуктов	414,4	2299,1	8890,5	17374,1	19952,4	21578,6	22972,7	25242,7
металлургическое производство и производство готовых металлических изделий	696,3	3309,5	12855,3	24908,1	26359,5	29462,4	30652,2	32569,3
производство машин и оборудования	285,1	1473,5	7953,2	16488,0	18887,8	20351,0	24183,9	24091,7
производство электрооборудования, электронного и оптического оборудования	432,3	2133,3	7482,6	16329,4	16991,3	18956,9	20604,6	20843,1
производство транспортных средств и оборудования	306,3	1380,1	5954,7	19084,8	22055,4	24098,9	25202,0	26252,5
прочие производства	336,3	1753,7	5164,5	21199,6	19661,3	19316,8	20449,4	21072,9
Производство и распределение электроэнергии, газа и воды	598,8	2390,3	8731,0	20670,0	22842,7	24704,6	26502,6	28338,7
Строительство	466,9	2006,8	7846,3	14230,9	17622,3	17229,7	19377,9	20155,3
Оптовая и розничная торговля; ремонт автотранспортных средств, мотоциклов, бытовых изделий и предметов личного пользования	260,7	1385,6	5235,3	14406,8	14147,2	15590,2	18261,8	19558,9
Гостиницы и рестораны	253,5	1072,8	4068,6	10704,9	10926,4	12175,3	14023,3	15872,7
Транспорт и связь	431,7	1996,7	7720,0	17541,2	18371,6	20366,7	22342,7	23456,3
из них связь	...	...	7425,4	17426,0	16809,3	18167,5	19340,9	20661,3
Финансовая деятельность	578,0	3529,5	14551,3	34631,0	37065,8	40332,2	40440,7	44148,0
Операции с недвижимым имуществом, аренда и предоставление услуг	360,1	1554,4	6852,0	16190,4	16027,6	17468,6	19319,5	20277,5
из них научные исследования и разработки	...	...	5873,0	20201,6	16897,8	20183,7	26319,5	32468,4
Государственное управление и обеспечение военной безопасности; социальное страхование	364,4	2271,4	8456,5	19862,4	22163,7	27610,2	31073,5	32927,8
Образование	236,5	901,1	3870,2	11664,5	13089,3	15815,0	18255,6	19624,2
Здравоохранение и предоставление социальных услуг	235,3	945,6	4035,0	10274,6	12394,4	14706,9	17733,5	20325,5
Предоставление прочих коммунальных, социальных и персональных услуг	324,2	978,1	4260,0	10399,9	11666,0	14011,2	15960,8	16681,2

## ПЕНСИОННОЕ И СОЦИАЛЬНОЕ ОБЕСПЕЧЕНИЕ

## 6.8. ОСНОВНЫЕ ПОКАЗАТЕЛИ ПЕНСИОННОГО ОБЕСПЕЧЕНИЯ

	1995	2000	2005	2010	2011	2012	2013	2014
Численность пенсионеров (на конец года) <sup>1)</sup> :								
всего, тыс. человек	416,2	446,3	462,1	471,2	478,0	485,3	492,2	498,9
в процентах к предыдущему году	102,0	100,6	101,3	101,0	101,4	101,5	101,4	101,4
на 1000 человек населения	283,5	296,2	305,7	307,5	311,2	314,9	318,7	322,3
Удельный вес численности работающих пенсионеров в общей численности пенсионеров (на конец года) <sup>1)</sup> , процентов	17,5	11,9	18,9	21,5	23,0	24,9	26,7	28,5
Численность занятых в экономике, приходящаяся на одного пенсионера, человек	1,65	1,51	1,47	1,47	1,46	1,44	1,42	1,40
Средний размер назначенных пенсий (на конец года) <sup>2)</sup> , руб. (1995 г. - тыс. руб.)	216,5	779,1	2374,5	7255,3	7919,5	8776,9	9634,5	10455,9
Величина прожиточного минимума пенсионера (за IV квартал) <sup>3)</sup> :								
руб. в месяц (1995 г. - тыс. руб.)	134	...	1792	3835	3996	4242	5103	5747
в процентах к предыдущему году	298,7	...	118,7	114,1	104,2	106,2	120,3	112,6
Соотношение среднего размера назначенных пенсий (на конец года) <sup>2)</sup> , процентов:								
с величиной прожиточного минимума пенсионера	161,8	...	132,5	189,2	198,2	206,9	188,8	181,9
со средним размером начисленной заработной платы	59,2	34,7	27,6	45,0	42,1	43,1	42,9	35,1
Реальный размер назначенных пенсий (на конец года) <sup>2)</sup> , в процентах к предыдущему году	88,9	131,2	111,6	113,1	106,0	103,6	102,8	98,1

<sup>1)</sup> Данные приведены по пенсионерам, состоящим на учете в отделении Пенсионного фонда Российской Федерации по Белгородской области (1995, 2000 гг. - в органах социальной защиты населения). 2010-2013 гг. - на 1 января года, следующего за отчетным.

<sup>2)</sup> 1995, 2000 гг. - с учетом компенсации. 2010-2013 гг. - на 1 января года, следующего за отчетным.

<sup>3)</sup> За 1995 г. - по данным управления по труду администрации Белгородской области на основе методических рекомендаций Минтруда России от 10 ноября 1992 г. в соответствии с Указом Президента Российской Федерации от 2 марта 1992 г. №210 "О системе минимальных потребительских бюджетов населения Российской Федерации"; за 2005-2014 гг. - оценка на основе данных о величине прожиточного минимума за I-IV кварталы соответствующего года, установленной постановлениями Правительства Белгородской области.

### 6.9. ЧИСЛЕННОСТЬ ПЕНСИОНЕРОВ И СРЕДНИЙ РАЗМЕР НАЗНАЧЕННЫХ ПЕНСИЙ ПО ВИДАМ ПЕНСИОННОГО ОБЕСПЕЧЕНИЯ И КАТЕГОРИЯМ ПЕНСИОНЕРОВ в 1995, 2000, 2005 гг.

(на конец года)

	1995	2000	2005
Численность пенсионеров <sup>1)</sup> , тыс. человек	416,2	446,3	462,1
в том числе получающие пенсии:			
по старости	326,8	332,3	344,7
по инвалидности	54,8	68,5	70,4
по случаю потери кормильца (на каждого нетрудоспособного члена семьи)	20,7	18,0	28,5
госслужащие, получающие пенсии по старости (или по инвалидности) и за выслугу лет	-	0,0	0,2
социальные	12,6	20,3	18,2
Из общей численности пенсионеров - работающие пенсионеры, тыс. человек	72,7	53,1	87,5
в том числе получающие пенсии:			
по старости	63,2	31,7	64,6
по инвалидности	8,9	13,1	21,3
по случаю потери кормильца (на каждого нетрудоспособного члена семьи)	-	0,0	0,0
госслужащие, получающие пенсии по старости (или по инвалидности) и за выслугу лет	-	...	0,0
социальные	0,1	2,1	1,5
Средний размер назначенных пенсий <sup>2)</sup> , руб. (1995 г. - тыс. руб.)			
все пенсионеры	166,5	779,1	2374,5
из них получающие пенсии:			
по старости	177,4	848,1	2595,9
по инвалидности	151,7	647,1	1784,9
по случаю потери кормильца (на каждого нетрудоспособного члена семьи)	72,7	453,5	1564,8
госслужащие, получающие пенсии по старости (или по инвалидности) и за выслугу лет	-	941,2	3697,3
социальные	98,0	453,4	1714,6

<sup>1)</sup> Данные приведены по пенсионерам, состоящим на учете в отделении Пенсионного фонда Российской Федерации по Белгородской области (1995, 2000 гг. - в органах социальной защиты населения).

<sup>2)</sup> 2000 г. - с учетом компенсации.

**6.10. ЧИСЛЕННОСТЬ ПЕНСИОНЕРОВ И СРЕДНИЙ РАЗМЕР НАЗНАЧЕННЫХ ПЕНСИЙ ПО ВИДАМ ПЕНСИОННОГО ОБЕСПЕЧЕНИЯ И КАТЕГОРИЯМ ПЕНСИОНЕРОВ в 2010-2014 гг.<sup>1)</sup>**

	2010	2011	2012	2013	2014
Численность пенсионеров, состоящих на учете в отделении Пенсионного фонда Российской Федерации по Белгородской области, тыс. человек	471,2	478,0	485,3	492,2	498,9
в том числе получающие пенсии:					
по старости	376,7	383,2	390,1	397,1	402,9
по инвалидности	43,4	41,6	40,5	39,9	39,5
по случаю потери кормильца (на каждого нетрудоспособного члена семьи)	16,6	15,7	15,3	15,3	15,3
пострадавшие в результате радиационных и техногенных катастроф и члены их семей	8,1	8,7	9,2	9,3	10,0
федеральные государственные гражданские служащие	0,4	0,5	0,6	0,7	0,7
летчики-испытатели	0,0	0,0	0,0	0,0	0,0
социальные	26,0	28,3	29,5	29,9	30,4
Из общей численности пенсионеров - работающие пенсионеры, тыс. человек	101,5	109,8	120,9	131,3	142,4
в том числе получающие пенсии:					
по старости	85,3	93,1	103,2	112,6	122,5
по инвалидности	12,7	12,7	13,4	14,0	14,4
по случаю потери кормильца (на каждого нетрудоспособного члена семьи)	0,0	0,0	0,0	0,0	0,1
пострадавшие в результате радиационных и техногенных катастроф и члены их семей	2,5	2,8	3,1	3,2	3,5
федеральные государственные гражданские служащие	0,0	0,0	0,0	0,0	0,1
летчики-испытатели	-	-	-	-	-
социальные	0,9	1,1	1,2	1,6	1,8
Средний размер назначенных пенсий, руб.					
все пенсионеры	7255,3	7919,5	8776,9	9634,5	10455,9
из них получающие пенсии:					
по старости	7816,1	8513,2	9407,1	10321,9	11146,0
по инвалидности	4871,7	5361,7	5948,7	6524,5	7072,5
по случаю потери кормильца (на каждого нетрудоспособного члена семьи)	5447,8	6263,2	7147,4	8024,7	8817,9
пострадавшие в результате радиационных и техногенных катастроф и члены их семей	6635,7	7241,1	8107,1	8383,8	9550,5
федеральные государственные гражданские служащие	9925,8	10405,2	11349,0	12394,0	13403,8
летчики-испытатели	43167,3	47516,8	53638,5	55148,6	63950,7
социальные	4404,5	4722,2	5323,8	5794,8	6761,1

<sup>1)</sup> 2010-2013 гг. - на 1 января года, следующего за отчетным, 2014 г. - на конец года.

## 6.11. РАСХОДЫ НА ВЫПЛАТУ ПОСОБИЙ И СОЦИАЛЬНУЮ ПОМОЩЬ

	2000	2005	2010	2011	2012	2013	2014
Расходы на выплату пособий и социальную помощь - всего, млн. руб.	792,2	4236,9	15395,4	16917,2	17900,9	19855,7	19846,6
из них:							
пособия по временной нетрудоспособности <sup>1)</sup>	338,6	715,8	2029,3	1581,6	1549,4	1759,0	1868,2
пособие по беременности и родам <sup>1)</sup>	25,5	110,0	521,6	573,8	669,4	591,3	670,9
пособие при рождении ребенка <sup>1)</sup>	13,6	72,8	160,9	172,8	192,1	198,6	163,3
пособие по уходу за ребенком до 1,5 года <sup>1)</sup>	15,7	56,1	972,5	1051,0	1168,1	1289,1	900,2
ежемесячное пособие на ребенка <sup>2)</sup>	187,9	178,7	394,0	279,3	278,4	280,8	286,8
пособия и материальная помощь безработным <sup>3)</sup>	32,5	122,2	453,0	404,6	348,8	291,9	292,5
расходы на возмещение стоимости гарантированного перечня услуг и социальных пособий на погребение <sup>1);4)</sup>	16,9	18,9	72,8	76,2	80,3	94,7	81,3
предоставление материнского (семейного) капитала <sup>4)</sup>	-	-	1123,3	1534,8	1851,0	2215,7	2526,8
Расходы на выплату пособий и социальную помощь - всего, в процентах	100	100	100	100	100	100	100
из них:							
пособия по временной нетрудоспособности <sup>1)</sup>	42,7	16,9	13,2	9,3	8,7	8,9	9,4
пособие по беременности и родам <sup>1)</sup>	3,2	2,6	3,4	3,4	3,7	3,0	3,4
пособие при рождении ребенка <sup>1)</sup>	1,7	1,7	1,0	1,0	1,1	1,0	0,8
пособие по уходу за ребенком до 1,5 года <sup>1)</sup>	2,0	1,3	6,3	6,2	6,5	6,5	4,5
ежемесячное пособие на ребенка <sup>2)</sup>	23,8	4,2	2,6	1,6	1,6	1,4	1,4
пособия и материальная помощь безработным <sup>3)</sup>	4,1	2,9	2,9	2,4	1,9	1,5	1,5
расходы на возмещение стоимости гарантированного перечня услуг и социальных пособий на погребение <sup>1);4)</sup>	2,1	0,5	0,5	0,4	0,4	0,5	0,4
предоставление материнского (семейного) капитала <sup>4)</sup>	-	-	7,3	9,0	10,3	11,2	12,7
Расходы на выплату пособий и социальную помощь, в процентах к объему денежных доходов населения	2,7	4,4	5,0	4,9	4,5	4,5	4,2
Расходы на выплату пособий и социальную помощь <sup>5)</sup> , в процентах к предыдущему году	107,1	226,6	107,1	101,5	102,0	110,9	100,0

<sup>1)</sup> По данным Белгородского регионального отделения Фонда социального страхования Российской Федерации.

<sup>2)</sup> По данным управления социальной защиты населения Белгородской области.

<sup>3)</sup> По данным управления по труду и занятости населения Белгородской области.

<sup>4)</sup> По данным отделения Пенсионного фонда РФ по Белгородской области.

<sup>5)</sup> С корректировкой на индекс потребительских цен.

## 6.12. ОСНОВНЫЕ СОЦИАЛЬНЫЕ ГАРАНТИИ, УСТАНОВЛЕННЫЕ ЗАКОНОДАТЕЛЬСТВОМ РОССИЙСКОЙ ФЕДЕРАЦИИ<sup>1)</sup>

(на 1 января; рублей)

	2001	2006	2010	2011	2012	2013	2014
<b>Оплата труда и пенсии</b> (в месяц)							
Минимальный размер оплаты труда	200,0	800,0	4330,0	4330,0	4611,0	5205	5554
Размер базовой части трудовой пенсии <sup>2)</sup> :							
по старости	153,1	954,0	2562,0	-	-	-	-
по инвалидности <sup>3)</sup> :							
I степени (2001 г. - III группы)	102,0	477,0	1281,0	-	-	-	-
II степени (2001 г. - II группы)	153,1	954,0	2562,0	-	-	-	-
III степени (2001 г. - I группы)	306,2	1908,0	5124,0	-	-	-	-
по случаю потери кормильца:							
детям, потерявшим обоих родителей, или детям умершей одинокой матери (круглым сиротам), на каждого ребенка	153,1	954,0	2562,0	-	-	-	-
другим нетрудоспособным членам семьи умершего кормильца, на каждого члена семьи	102,0	477,0	1281,0	-	-	-	-
<b>Пособия</b>							
Единовременное пособие женщинам, вставшим на учет в медицинских учреждениях в ранние сроки беременности (до 12 недель)	100	300	412,1	438,9	465,2	490,8	515,3
Родовой сертификат	-	7000	11000	11000	11000	11000	11000
Единовременное пособие беременной жене военнослужащего, проходящего военную службу по призыву	-	-	17402	18533,1	19645,1	20725,6	21761,9
Единовременное пособие при рождении ребенка	1500	8000	10988,9	11703,1	12405,3	13087,6	13742,0
Единовременное пособие при передаче ребенка на воспитание в семью	-	-	10988,9	11703,1	12405,3	13087,6	13742,0

УРОВЕНЬ ЖИЗНИ НАСЕЛЕНИЯ

Продолжение табл. 6.12

	2001	2006	2010	2011	2012	2013	2014
Ежемесячное пособие на период отпуска по уходу за ребенком до достижения им возраста полутора лет	200	700	-	-	-	-	-
по уходу за первым ребенком	-	-	2060,4	2194,3	2326,0	2453,9	2576,6
по уходу за вторым и последующими детьми	-	-	4120,8	4388,7	4652,0	4907,9	5153,2
Ежемесячное пособие на ребенка военнослужащего, проходящего военную службу по призыву	-	-	7458	7942,8	8419,3	8882,4	9326,5
Ежемесячные выплаты на содержание ребенка в семье опекуна	-	-	4000	4000	4000	4000	4000
Ежемесячные выплаты на вознаграждение, причитающееся приемному родителю	-	-	2500	2500	2500	2500	2500
Государственный сертификат на материнский (семейный) капитал <sup>1)</sup>	-	-	343378,8	365698,4	387640	408960,5	429408,5
Социальное пособие на погребение	1000	1000	4000	4260	4516	4764	5002
<b>Стипендии (в месяц)</b>							
Минимальный размер стипендии:							
студентов федеральных государственных высших учебных заведений <sup>2)</sup>	200	600	1100	1100	1100	1100	1340
студентов и учащихся федеральных государственных образовательных учреждений начального и среднего профессионального образования <sup>3)</sup>	70	210	400	400	400	400	487

<sup>1)</sup> По данным публикаций Федеральной службы государственной статистики.

<sup>2)</sup> 2001 г. - минимальный размер пенсии (без учета компенсации); 2010 г. - по состоянию на конец 2009 г.

<sup>3)</sup> 2001 г. - без учета инвалидов Великой Отечественной войны.

<sup>4)</sup> Право на получение сертификата имеют женщины, родившие (усыновившие) второго ребенка, женщины, родившие (усыновившие) третьего ребенка или последующих детей начиная с 1 января 2007 г.

<sup>5)</sup> Обучающихся по очной форме обучения. Данные приведены в соответствии с Федеральным законом от 22 августа 1996 г. №125-ФЗ "О высшем и послевузовском профессиональном образовании" (с изменениями и дополнениями).

<sup>6)</sup> Обучающихся по очной форме обучения. Данные приведены в соответствии с Законом Российской Федерации от 30 марта 1993 г. №4693-1 "О минимальном размере оплаты труда" (с изменениями и дополнениями).



## СОЦИАЛЬНО-ЭКОНОМИЧЕСКАЯ ДИФФЕРЕНЦИАЦИЯ НАСЕЛЕНИЯ ПО ДОХОДАМ

### 6.13. РАСПРЕДЕЛЕНИЕ НАСЕЛЕНИЯ ПО ВЕЛИЧИНЕ СРЕДНЕДУШЕВЫХ ДЕНЕЖНЫХ ДОХОДОВ<sup>1)</sup>

(в процентах)

	2005	2010	2011	2012	2013	2014
<b>Все население</b>	<b>100</b>	<b>100</b>	<b>100</b>	<b>100</b>	<b>100</b>	<b>100</b>
в том числе со среднедушевыми денежными доходами, руб. в месяц:						
до 3500,0	38,0	4,1	2,9	2,2	1,5	1,0
3500,1-5000,0	21,6	6,2	5,0	3,9	2,9	2,3
5000,1-7000,0	18,0	10,5	9,0	7,3	6,0	5,1
7000,1-10000,0	12,8	16,0	14,7	12,8	11,3	10,1
10000,1-15000,0	6,9	21,4	21,0	19,7	18,8	18,0
15000,1-25000,0	2,3	23,2	24,8	25,6	26,6	27,1
25000,1-35000,0	0,3	9,6	11,2	12,9	14,3	15,3
свыше 35000,0	0,1	9,0	11,4	15,6	18,6	21,1

<sup>1)</sup> Оценка на основе материалов выборочного обследования бюджетов домашних хозяйств и макроэкономического показателя среднедушевых денежных доходов населения.

### 6.14. РАСПРЕДЕЛЕНИЕ ОБЩЕГО ОБЪЕМА ДЕНЕЖНЫХ ДОХОДОВ НАСЕЛЕНИЯ<sup>1)</sup>

	1995	2000	2005	2010	2011	2012	2013	2014
<b>Денежные доходы - всего, процентов</b>	<b>100</b>	<b>100</b>	<b>100</b>	<b>100</b>	<b>100</b>	<b>100</b>	<b>100</b>	<b>100</b>
в том числе по 20-процентным группам населения:								
первая (с наименьшими доходами)	6,8	7,7	6,6	5,5	5,5	5,4	5,5	5,6
вторая	11,7	12,5	11,5	10,3	10,3	10,1	10,2	10,4
третья	16,4	17,0	16,3	15,2	15,3	15,1	15,2	15,3
четвертая	23,1	23,1	23,0	22,7	22,7	22,6	22,7	22,7
пятая (с наибольшими доходами)	42,0	39,7	42,6	46,3	46,2	46,8	46,4	46,0
Коэффициент фондов (коэффициент дифференциации доходов), в разах	10,0	8,1	10,5	14,6	14,4	15,4	14,7	14,2
Коэффициент Джини (индекс концентрации доходов)	0,349	0,319	0,357	0,403	0,402	0,410	0,404	0,399

<sup>1)</sup> Оценка на основе материалов выборочного обследования бюджетов домашних хозяйств и макроэкономического показателя среднедушевых денежных доходов населения.

**6.15. ВЕЛИЧИНА ПРОЖИТОЧНОГО МИНИМУМА<sup>1)</sup>**

(в среднем на душу населения; рублей в месяц)

	Все население	из него по социально-демографическим группам населения			Соотношение среднедушевых денежных доходов населения с величиной прожиточного минимума, процентов
		трудоспособное население	пенсионеры	дети	
<b>2005</b>	<b>2358</b>	<b>2585</b>	<b>1792</b>	<b>2338</b>	<b>223,7</b>
I квартал	2289	2508	1738	2277	192,0
II квартал	2397	2625	1825	2376	214,1
III квартал	2378	2608	1811	2348	225,1
IV квартал	2369	2599	1792	2352	262,7
<b>2010</b>	<b>4559</b>	<b>4892</b>	<b>3689</b>	<b>4515</b>	<b>372,7</b>
I квартал	4435	4756	3598	4390	312,0
II квартал	4482	4805	3640	4437	353,8
III квартал	4543	4871	3684	4501	374,0
IV квартал	4777	5137	3835	4730	445,8
<b>2011</b>	<b>5168</b>	<b>5564</b>	<b>4163</b>	<b>5117</b>	<b>363,8</b>
I квартал	5295	5702	4264	5242	305,3
II квартал	5327	5735	4292	5275	335,8
III квартал	5089	5481	4098	5035	372,9
IV квартал	4959	5336	3996	4917	448,9
<b>2012</b>	<b>5125</b>	<b>5523</b>	<b>4129</b>	<b>5104</b>	<b>422,6</b>
I квартал	4990	5367	4025	5002	363,1
II квартал	5059	5458	4064	5041	416,3
III квартал	5193	5599	4186	5159	410,8
IV квартал	5256	5668	4242	5212	480,8
<b>2013</b>	<b>6078</b>	<b>6550</b>	<b>5073</b>	<b>5827</b>	<b>390,5</b>
I квартал	5825	6269	4871	5603	344,7
II квартал	6162	6641	5135	5916	382,5
III квартал	6218	6708	5181	5945	378,9
IV квартал	6106	6580	5103	5843	455,7
<b>2014</b>	<b>6695</b>	<b>7223</b>	<b>5605</b>	<b>6414</b>	<b>379,2</b>
I квартал	6369	6866	5321	6146	312,5
II квартал	6824	7363	5698	6564	372,2
III квартал	6743	7279	5655	6432	415,8
IV квартал	6842	7385	5747	6514	414,2

<sup>1)</sup> За I-IV кварталы приведены данные о величине прожиточного минимума, установленной постановлениями Правительства Белгородской области; за год - оценка на основе указанных данных.

### 6.16. ЧИСЛЕННОСТЬ НАСЕЛЕНИЯ С ДЕНЕЖНЫМИ ДОХОДАМИ НИЖЕ ВЕЛИЧИНЫ ПРОЖИТОЧНОГО МИНИМУМА И ДЕФИЦИТ ДЕНЕЖНОГО ДОХОДА<sup>1)</sup>

	1995	2000	2005	2010	2011	2012	2013	2014
Численность населения с денежными доходами ниже величины прожиточного минимума:								
тыс. человек	290,2	504,0 <sup>2)</sup>	273,7	126,0	131,7	99,7	113,8	116,1
в процентах от общей численности населения	19,9	33,6 <sup>2)</sup>	18,1	8,2	8,6	6,5	7,4	7,5
Дефицит денежного дохода:								
млн. руб. (в месяц; 1995 г. - млрд. руб.)	15,5	154,2	184,8	174,3	205,5	160,4	216,5	236,3
в процентах от общего объема денежных доходов населения	2,7	6,6	2,3	0,7	0,7	0,5	0,6	0,6

<sup>1)</sup> Оценка на основе материалов выборочного обследования бюджетов домашних хозяйств и макроэкономического показателя среднедушевых денежных доходов населения.

<sup>2)</sup> В расчетах использованы ретроспективные оценки величины прожиточного минимума, полученные на основе проекта закона Белгородской области "О потребительской корзине в Белгородской области".

### 6.17. РАСПРЕДЕЛЕНИЕ МАЛОИМУЩИХ ДОМАШНИХ ХОЗЯЙСТВ<sup>1)</sup> ПО ОСНОВНЫМ КАТЕГОРИЯМ

(по материалам выборочного обследования бюджетов домашних хозяйств, в процентах от общего числа малоимущих домашних хозяйств)

	2005	2010	2011	2012	2013	2014
<b>По месту проживания</b>						
Проживающие в городах	59,2	75,3	84,2	75,0	66,5	68,0
Проживающие в сельских поселениях	40,8	24,7	15,8	25,0	33,5	32,0
<b>По составу домохозяйств</b>						
Домашние хозяйства, состоящие:						
из 1-2 человек	27,9	15,1	11,7	7,9	11,0	14,4
из 3 и более человек	72,1	84,9	88,3	92,1	89,0	85,6
<b>По наличию детей</b>						
Домашние хозяйства без детей	56,6	32,5	30,0	24,1	31,8	29,7
Домашние хозяйства, имеющие детей в возрасте до 16 лет	43,4	67,5	70,0	75,9	68,2	70,3
в том числе:						
1-2 детей	41,4	66,6	70,0	68,1	57,6	61,6
3 и более детей	1,9	0,9	-	7,8	10,6	8,7

<sup>1)</sup> Малоимущие домашние хозяйства - домашние хозяйства с уровнем доходов ниже величины прожиточного минимума.

### 6.18. РАСПРЕДЕЛЕНИЕ МАЛОИМУЩЕГО НАСЕЛЕНИЯ<sup>1)</sup> ПО ОСНОВНЫМ ГРУППАМ

(по материалам выборочного обследования бюджетов домашних хозяйств, в процентах от общей численности малоимущего населения)

	2005	2010	2011	2012	2013	2014
<b>По месту проживания</b>						
Проживающие в городах	60,6	77,2	85,0	72,7	66,1	70,1
Проживающие в сельских поселениях	39,4	22,8	15,0	27,3	33,9	29,9
<b>По половозрастным группам</b>						
Дети в возрасте до 16 лет	18,4	23,5	23,8	29,8	26,9	29,8
Мужчины в возрасте от 16 до 34 лет	12,7	10,9	10,8	9,5	11,0	13,9
Женщины в возрасте от 16 до 34 лет	14,9	20,1	18,4	16,1	14,9	15,5
Мужчины в возрасте от 35 до 59 лет	18,7	16,9	17,5	16,8	17,1	14,5
Женщины в возрасте от 35 до 54 лет	19,6	13,8	15,8	14,2	13,0	12,9
Мужчины в возрасте 60 лет и более	5,4	3,4	4,5	5,5	5,5	4,0
Женщины в возрасте 55 лет и более	10,2	11,3	9,3	8,2	11,6	9,5

<sup>1)</sup> Малоимущее население - население с уровнем доходов ниже величины прожиточного минимума.

## РАСХОДЫ, СБЕРЕЖЕНИЯ И ИМУЩЕСТВО НАСЕЛЕНИЯ

### 6.19. СОСТАВ И СТРУКТУРА ИСПОЛЬЗОВАНИЯ ДЕНЕЖНЫХ ДОХОДОВ НАСЕЛЕНИЯ

	1995	2000	2005	2010	2011	2012	2013	2014
<b>Миллиардов рублей (1995 г. - трлн. руб.)</b>								
<b>Денежные расходы и сбережения - всего</b>	<b>6,9</b>	<b>28,1</b>	<b>95,7</b>	<b>312,4</b>	<b>346,1</b>	<b>399,9</b>	<b>439,3</b>	<b>471,0</b>
в том числе:								
покупка товаров и оплата услуг	4,6	21,5	60,9	192,8	222,6	263,0	298,0	334,4
обязательные платежи и разнообразные взносы	0,4	1,6	8,3	23,0	27,5	34,3	41,2	46,6
приобретение недвижимости	0,0	0,3	2,5	6,2	8,0	10,6	9,4	8,4
прирост финансовых активов	1,9	4,7	24,0	90,4	88,0	92,0	90,7	81,6
из него прирост, уменьшение (-) денег на руках у населения	1,1	1,6	7,6	53,4	62,2	59,1	54,6	50,5
<b>В процентах к итогу</b>								
<b>Денежные расходы и сбережения - всего</b>	<b>100</b>	<b>100</b>	<b>100</b>	<b>100</b>	<b>100</b>	<b>100</b>	<b>100</b>	<b>100</b>
в том числе:								
покупка товаров и оплата услуг	67,6	76,6	63,6	61,7	64,3	65,8	67,9	71,0
обязательные платежи и разнообразные взносы	5,4	5,6	8,6	7,4	7,9	8,6	9,4	9,9
приобретение недвижимости	0,0	1,1	2,6	2,0	2,3	2,6	2,1	1,8
прирост финансовых активов	27,0	16,7	25,2	28,9	25,4	23,0	20,6	17,3
из него прирост, уменьшение (-) денег на руках у населения	15,3	5,7	7,9	17,1	18,0	14,8	12,4	10,7

## 6.20. СТРУКТУРА РАСХОДОВ НА КОНЕЧНОЕ ПОТРЕБЛЕНИЕ ДОМАШНИХ ХОЗЯЙСТВ РАЗЛИЧНЫХ СОЦИАЛЬНО-ЭКОНОМИЧЕСКИХ КАТЕГОРИЙ в 2014 г.

(по материалам выборочного обследования бюджетов домашних хозяйств)

	Расходы на конечное потребление (в среднем на одного члена домашнего хозяйства в месяц), руб.	В процентах от общего объема расходов на конечное потребление						
		расходы на питание	в том числе		расходы			стоимость услуг, предоставленных работодателем бесплатно или по льготным ценам
			денежные расходы на покупку продуктов питания	стоимость натуральных поступлений продуктов питания	на непродовольственные товары	на алкогольные напитки	на оплату услуг	
<b>Все домашние хозяйства</b>	<b>14469,9</b>	<b>36,9</b>	<b>31,8</b>	<b>5,1</b>	<b>40,1</b>	<b>1,7</b>	<b>21,3</b>	<b>0,0</b>
Домашние хозяйства, состоящие:								
из 1 человека	19265,8	47,2	39,9	7,3	24,6	2,3	25,9	0,0
из 2 человек	15431,4	39,7	34,2	5,5	34,6	1,6	23,9	0,1
из 3 человек	20327,8	22,8	20,1	2,7	55,5	1,1	20,5	0,0
из 4 человек	10316,1	47,1	41,8	5,3	31,7	2,1	19,1	-
из 5 и более человек	8423,8	51,1	40,9	10,2	28,4	2,4	18,1	-
Домашние хозяйства, имеющие детей в возрасте до 16 лет:								
1 ребенка	10589,7	41,8	35,8	6,0	33,1	2,2	22,9	0,0
2 детей	9673,6	46,3	37,9	8,4	37,8	1,4	14,5	-
3 и более детей	9935,8	50,2	30,8	19,4	32,8	0,5	16,5	-

УРОВЕНЬ ЖИЗНИ НАСЕЛЕНИЯ

Продолжение табл. 6.20

	Расходы на конечное потребление (в среднем на одного члена домашнего хозяйства в месяц), руб.	В процентах от общего объема расходов на конечное потребление						
		расходы на питание	в том числе		расходы			стоимость услуг, предоставленных работодателем бесплатно или по льготным ценам
			денежные расходы на покупку продуктов питания	стоимость натуральных поступлений продуктов питания	на непродовольственные товары	на алкогольные напитки	на оплату услуг	
Домашние хозяйства по 10-процентным группам населения:								
первая (с наименьшими располагаемыми ресурсами)	5491,7	56,8	41,8	15,0	25,4	0,3	17,5	0,0
вторая	7221,4	50,5	40,2	10,3	27,3	1,4	20,8	0,0
третья	8675,5	48,1	40,7	7,4	27,3	1,8	22,7	0,0
четвертая	9972,6	44,2	37,9	6,3	33,3	1,7	20,8	0,0
пятая	10453,8	44,4	37,9	6,5	30,8	1,8	23,0	0,0
шестая	12319,4	48,8	42,6	6,2	28,8	2,5	19,9	0,0
седьмая	14357,7	45,1	40,8	4,3	30,6	2,1	22,2	0,0
восьмая	17713,3	32,7	28,2	4,5	36,1	2,0	29,1	0,1
девятая	22250,1	36,5	32,9	3,6	35,2	1,8	26,5	0,0
десятая (с наибольшими располагаемыми ресурсами)	36243,3	19,2	17,0	2,2	65,0	1,2	14,6	0,0

### 6.21. СТРУКТУРА РАСХОДОВ НА КОНЕЧНОЕ ПОТРЕБЛЕНИЕ ДОМАШНИХ ХОЗЯЙСТВ ПО МЕСТУ ПРОЖИВАНИЯ в 2014 г.

(по материалам выборочного обследования бюджетов домашних хозяйств)

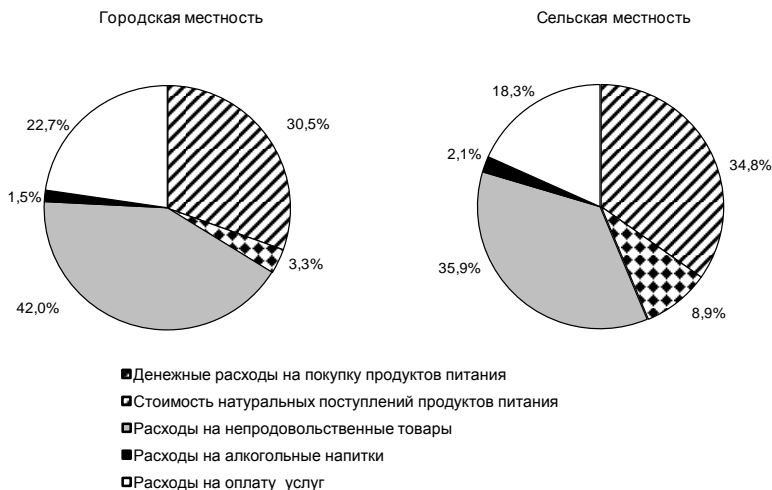

### 6.22. СТРУКТУРА ПОТРЕБИТЕЛЬСКИХ РАСХОДОВ ДОМАШНИХ ХОЗЯЙСТВ

(по материалам выборочного обследования бюджетов домашних хозяйств; в процентах к итогу)

	2005	2010	2011	2012	2013	2014
<b>Потребительские расходы - всего</b>	<b>100</b>	<b>100</b>	<b>100</b>	<b>100</b>	<b>100</b>	<b>100</b>
в том числе по целям потребления:						
продукты питания и безалкогольные напитки	34,6	33,1	29,5	28,8	29,4	31,7
из них:						
продукты питания	34,1	31,7	28,3	27,6	28,1	30,2
в том числе:						
хлебобулочные изделия и крупы	6,3	4,7	4,3	4,1	4,3	4,6
мясо	10,4	10,8	9,7	9,5	9,4	10,5
рыба, морепродукты	2,5	2,3	2,0	2,1	2,0	2,2
молочные изделия, сыр и яйца	4,7	4,8	5,3	4,2	4,5	4,6
масла и жиры	2,3	1,5	0,5	1,2	1,2	1,2
фрукты	1,8	2,3	1,9	2,0	1,9	2,0
овощи	1,5	1,9	1,7	1,4	1,7	2,1
сахар, джем, мед, шоколад и конфеты	2,7	2,5	2,1	2,3	2,0	2,3
другие продукты питания	1,9	0,9	0,8	0,8	1,0	0,7
безалкогольные напитки	0,4	1,4	1,2	1,2	1,3	1,5
алкогольные напитки, табачные изделия	2,6	2,5	2,3	2,7	3,0	3,4

УРОВЕНЬ ЖИЗНИ НАСЕЛЕНИЯ

Продолжение табл. 6.22

	2005	2010	2011	2012	2013	2014
из них:						
алкогольные напитки	1,4	1,6	1,4	1,5	1,5	1,6
табачные изделия	1,2	0,9	0,9	1,2	1,5	1,8
одежда и обувь	9,1	11,3	8,6	7,5	7,8	8,5
из них:						
одежда	6,4	8,2	6,4	5,8	5,9	6,6
обувь	2,7	3,1	2,2	1,7	1,9	1,9
жилищные услуги, вода, электроэнергия, газ и другие виды топлива	12,4	10,7	9,8	8,1	8,7	8,7
из них:						
текущее содержание и ремонт жилого помещения	3,6	1,9	1,9	1,3	1,7	2,0
водоснабжение и другие коммунальные услуги	3,9	3,0	2,4	2,1	2,1	1,9
электроэнергия, газ и другие виды топлива	4,9	5,8	5,5	4,7	4,9	4,8
предметы домашнего обихода, бытовая техника и уход за домом	5,4	6,0	4,8	4,9	5,3	6,1
из них:						
предметы домашнего обихода	1,6	3,4	2,2	2,4	2,8	3,6
бытовая техника	2,4	1,2	1,2	1,2	1,2	1,2
товары и услуги для ухода за домом	1,4	1,5	1,4	1,3	1,3	1,3
здравоохранение	2,7	4,5	4,2	4,0	5,2	3,8
из него:						
медикаменты, медицинское оборудование	1,4	2,5	2,6	2,3	2,5	2,4
амбулаторные услуги	1,0	1,5	1,5	1,2	1,1	1,2
услуги стационаров	0,3	0,5	0,1	0,5	1,6	0,2
транспорт	10,7	10,0	21,9	26,3	21,7	20,0
из него:						
покупка транспортных средств	5,7	3,6	14,9	17,4	13,4	11,5
эксплуатация транспортных средств	2,7	4,5	4,2	6,6	6,1	6,7
транспортные услуги	2,3	1,9	2,8	2,3	2,2	1,9
связь	4,5	4,3	3,9	3,6	3,4	3,2
организация отдыха и культурные мероприятия	5,4	6,0	5,0	4,9	5,6	5,8
из них:						
аудиовизуальное и фотооборудование, оборудование для обработки информации	3,6	1,0	1,5	1,7	1,4	1,1
услуги по организации досуга	0,6	1,8	1,2	1,1	1,3	2,9
услуги центров отдыха, туризм	0,2	0,7	0,7	0,5	1,5	1,7
образование	5,1	2,5	1,8	1,1	1,2	1,9
гостиницы, кафе и рестораны	3,0	3,5	3,1	3,2	3,1	2,4
из них общественное питание	3,0	3,1	2,7	3,1	2,9	2,2
другие товары и услуги	4,5	5,6	5,1	4,9	5,6	4,5



### 6.23. СТРУКТУРА ПОТРЕБИТЕЛЬСКИХ РАСХОДОВ ДОМАШНИХ ХОЗЯЙСТВ ПО ГРУППАМ НАСЕЛЕНИЯ С РАЗЛИЧНЫМ УРОВНЕМ РАСПОЛАГАЕМЫХ РЕСУРСОВ в 2014 г.

(по материалам выборочного обследования бюджетов домашних хозяйств; в процентах к итогу)

	Все домохозяйства	из них по группам населения в зависимости от уровня располагаемых ресурсов				
		первая (с наименьшими располагаемыми ресурсами)	вторая	третья	четвертая	пятая (с наибольшими располагаемыми ресурсами)
<b>Потребительские расходы - всего</b>	<b>100</b>	<b>100</b>	<b>100</b>	<b>100</b>	<b>100</b>	<b>100</b>
в том числе по целям потребления:						
продукты питания и безалкогольные напитки	31,7	44,2	40,7	41,5	34,3	23,6
из них:						
продукты питания	30,2	42,4	38,9	39,4	32,6	22,6
в том числе:						
хлебобулочные изделия и крупы	4,6	7,2	5,8	6,4	5,0	3,3
мясо	10,5	13,2	12,4	14,6	11,4	8,0
рыба, морепродукты	2,2	3,2	3,1	2,5	2,2	1,8
молочные изделия, сыр и яйца	4,6	7,2	6,9	5,8	4,8	3,2
масла и жиры	1,2	2,5	1,6	1,5	1,1	0,8
фрукты	2,0	2,7	2,5	2,3	2,4	1,5
овощи	2,1	2,1	2,9	2,4	2,5	1,8
сахар, джем, мед, шоколад и конфеты	2,3	3,0	2,8	3,0	2,4	1,7
другие продукты питания	0,7	1,3	0,9	0,9	0,8	0,5
безалкогольные напитки	1,5	1,8	1,8	2,1	1,7	1,0
алкогольные напитки, табачные изделия	3,4	3,5	4,0	4,3	4,0	2,8
из них:						
алкогольные напитки	1,7	1,0	1,6	2,2	2,0	1,5
табачные изделия	1,7	2,5	2,4	2,1	2,0	1,3
одежда и обувь	8,5	7,6	11,2	9,3	11,3	6,5
из них:						
одежда	6,6	6,0	8,9	7,1	9,0	4,8
обувь	1,9	1,6	2,3	2,2	2,3	1,7
жилищные услуги, вода, электроэнергия, газ и другие виды топлива	8,7	12,2	11,7	10,2	9,2	6,8
из них:						
текущее содержание и ремонт жилого помещения	2,0	1,4	1,6	1,1	2,3	2,6

УРОВЕНЬ ЖИЗНИ НАСЕЛЕНИЯ

Продолжение табл. 6.23

	Все домохозяйства	из них по группам населения в зависимости от уровня располагаемых ресурсов				
		первая (с наименьшими располагаемыми ресурсами)	вторая	третья	четвертая	пятая (с наибольшими располагаемыми ресурсами)
водоснабжение и другие коммунальные услуги	1,9	3,2	3,1	2,7	1,9	1,2
электроэнергия, газ и другие виды топлива	4,8	7,6	7,0	6,4	5,0	3,0
предметы домашнего обихода, бытовая техника и уход за домом	6,1	4,6	3,7	4,2	3,9	9,3
из них:						
предметы домашнего обихода	3,6	1,5	1,3	1,3	1,3	6,8
бытовая техника	1,2	0,6	0,9	1,4	1,2	1,6
товары и услуги для ухода за домом	1,3	2,5	1,5	1,5	1,4	0,9
здравоохранение	3,8	4,7	4,3	3,8	3,9	3,8
из него:						
медицинские препараты, медицинское оборудование	2,4	4,0	3,3	2,7	2,1	2,1
амбулаторные услуги	1,2	0,6	0,9	1,0	1,6	1,1
услуги стационаров	0,2	0,1	0,1	0,1	0,2	0,6
транспорт	20,0	6,8	9,3	9,6	10,0	30,4
из него:						
покупка транспортных средств	11,5	0,0	0,0	0,2	0,0	22,4
эксплуатация транспортных средств	6,7	5,2	7,2	8,0	8,6	5,6
транспортные услуги	1,8	1,6	2,0	1,4	1,4	2,4
связь	3,2	4,0	3,7	3,6	3,3	2,8
организация отдыха и культурные мероприятия	5,8	3,3	3,8	3,9	8,3	6,3
из них:						
аудиовизуальное и фотооборудование, оборудование для обработки информации	1,1	1,0	0,6	0,9	1,2	1,2
услуги по организации досуга	3,0	2,2	2,3	2,6	4,5	2,8
услуги центров отдыха, туризм	1,7	0,1	0,9	0,4	2,6	2,3
образование	1,9	0,5	0,5	2,6	4,4	1,2
гостиницы, кафе и рестораны	2,4	3,2	1,9	2,0	2,5	2,7
из них общественное питание	2,2	3,2	1,8	1,7	2,0	2,6
другие товары и услуги	4,5	5,4	5,2	5,0	4,9	3,8

### 6.24. НАЛИЧИЕ ПРЕДМЕТОВ ДЛИТЕЛЬНОГО ПОЛЬЗОВАНИЯ В ДОМАШНИХ ХОЗЯЙСТВАХ

(по материалам выборочного обследования бюджетов домашних хозяйств; на конец года;  
на 100 домохозяйств; штук)

	1995	2000	2005	2010	2011	2012	2013	2014
Телевизоры	129	110	115	164	175	172	175	188
Видеомагнитофоны, видеокамеры, DVD-плееры	15	43	53	104	104	120	104	112
Магнитофоны, плееры	82	70	61	32	37	39	29	29
Персональные компьютеры	...	1	11	53	55	77	69	72
Портативный компьютер	...	...	...	6	5	8	16	39
Музыкальные центры	1	3	21	33	43	37	34	35
Холодильники, морозильники	104	101	110	130	128	128	134	132
Стиральные машины	93	99	96	97	97	100	97	97
Электропылесосы	73	86	88	97	97	100	98	103
Микроволновые печи	...	...	9	64	64	73	76	73
Посудомоечные машины	...	...	...	1	1	2	7	2
Кондиционеры	...	...	...	4	8	9	17	18
Швейные, вязальные машины	63	64	60	41	46	39	37	40

### 6.25. НАЛИЧИЕ ПРЕДМЕТОВ ДЛИТЕЛЬНОГО ПОЛЬЗОВАНИЯ ПО ГРУППАМ НАСЕЛЕНИЯ С РАЗЛИЧНЫМ УРОВНЕМ РАСПОЛАГАЕМЫХ РЕСУРСОВ в 2014 г.

(по материалам выборочного обследования бюджетов домашних хозяйств; на конец года;  
на 100 домохозяйств; штук)

	<i>Группы населения в зависимости от уровня располагаемых ресурсов</i>				
	<i>первая (с наи- меньшими распола- гаемыми ресурсами)</i>	<i>вторая</i>	<i>третья</i>	<i>четвер- тая</i>	<i>пятая (с наи- большими распола- гаемыми ресурсами)</i>
Телевизоры	147	142	174	218	228
Видеомагнитофоны, видеокамеры, DVD-плееры	71	96	132	134	113
Магнитофоны, плееры	19	15	35	32	36
Персональные компьютеры	59	67	68	86	74
Музыкальные центры	31	26	46	58	18
Холодильники, морозильники	116	126	134	142	138
Стиральные машины	96	93	95	99	103
Электропылесосы	79	97	81	107	132
Швейные, вязальные машины	34	30	63	42	29

### 6.26. ЧИСЛО СОБСТВЕННЫХ ЛЕГКОВЫХ АВТОМОБИЛЕЙ на 1000 человек населения

(на конец года; штук)

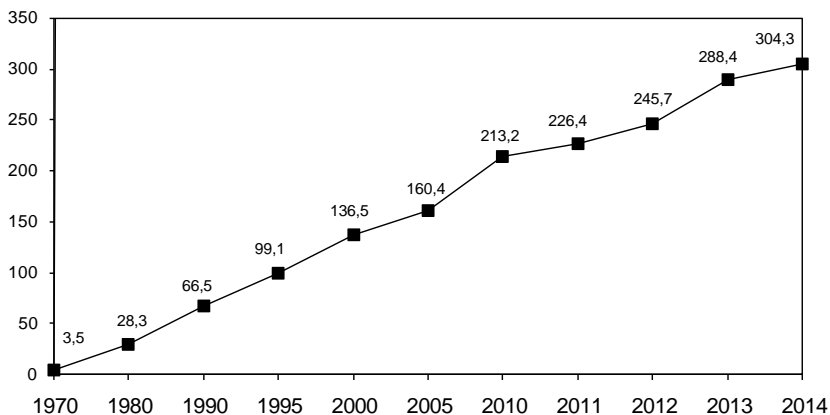

## ПОТРЕБЛЕНИЕ ПРОДУКТОВ ПИТАНИЯ

### 6.27. ПОТРЕБЛЕНИЕ ПРОДУКТОВ ПИТАНИЯ НА ДУШУ НАСЕЛЕНИЯ

(в год; килограммов)

	1995	2000	2005	2010	2011	2012	2013	2014
Мясо и мясные продукты (включая субпродукты II категории и жир-сырец)	65	57	72	92	93	97	98	97
Молоко и молочные продукты	337	213	226	266	259	262	262	261
Яйца, шт.	293	310	279	327	326	330	323	318
Сахар	46	51	48	49	50	49	48	47
Растительное масло	9,8	11,0	12,8	13,5	13,0	13,6	13,8	13,8
Хлебные продукты	148	136	138	137	136	138	139	139
Картофель	167	133	126	104	114	112	114	119
Овощи и продовольственные бахчевые культуры	81	103	96	102	104	106	109	110
Фрукты и ягоды	27	33	45	64	62	65	68	68

**ЖИЛИЩНЫЕ УСЛОВИЯ НАСЕЛЕНИЯ****6.28. ОСНОВНЫЕ ПОКАЗАТЕЛИ ЖИЛИЩНЫХ УСЛОВИЙ НАСЕЛЕНИЯ**

(на конец года)

	1995	2000	2005	2010	2011	2012	2013	2014
Общая площадь жилых помещений, приходящаяся в среднем на одного жителя - всего, м <sup>2</sup>	19,9	21,0	23,0	25,7	26,3	27,0	27,4	28,3
из нее:								
в городской местности	18,4	19,6	21,7	24,3	24,7	25,1	25,3	26,1
в сельской местности	22,8	23,6	25,5	28,5	29,4	30,7	31,7	32,8
Число квартир <sup>1)</sup> - всего, тыс.	559,9	591,5	622,8	663,5	673,1	685,2	693,5	703,6
в том числе:								
однокомнатных	97,3	101,5	114,3	130,8	133,2	136,2	137,9	138,3
двухкомнатных	209,5	205,5	213,3	218,7	219,1	220,9	223,8	224,7
трехкомнатных	202,0	203,7	209,0	215,2	217,9	220,5	223,9	229,8
четырекомнатных и более	50,7	80,8	86,2	98,9	102,9	107,6	107,8	110,8
Средний размер одной квартиры, м <sup>2</sup> общей площади жилых помещений	52,3	53,5	54,6	58,3	59,0	59,6	60,3	61,8
однокомнатной	34,4	33,2	36,9	34,2	34,3	34,1	34,3	35,1
двухкомнатной	44,7	45,1	46,4	48,9	49,3	49,9	49,5	50,3
трехкомнатной	57,6	58,4	59,9	63,8	64,4	64,7	65,0	66,5
четырекомнатной и более	69,1	78,0	85,4	99,1	100,4	101,4	106,0	108,8
Капитально отремонтировано жилых домов за год, тыс. м <sup>2</sup> общей площади	424,8	214,7	139,8	129,2	57,5	33,1	95,6	295,4
Приватизировано жилых помещений (с начала приватизации), тыс.	98,9	138,8	196,4	235,2	237,5	241,4	247,4	249,8

<sup>1)</sup> 1995 г. - с учетом коммунальных квартир.

**6.29. ЖИЛИЩНЫЙ ФОНД**

(на конец года; общая площадь жилых помещений; тысяч квадратных метров)

	1990	1995	2000	2005	2010	2011	2012	2013	2014
<b>Жилищный фонд - всего</b>	<b>26031</b>	<b>29274</b>	<b>31627</b>	<b>34813</b>	<b>39411</b>	<b>40422</b>	<b>41551</b>	<b>42385</b>	<b>43789</b>
в том числе:									
частный	13108	19586	23418	30068	36929	38189	39477	40867	42633
из него в собственности граждан	12354	17834	20534	29307	36180	37455	38689	40128	42032
государственный	8207	1419	486	348	374	358	362	325	314
муниципальный	3111	5361	7646	4397	2106	1874	1712	1192	843
другой	1605	2908	77	-	0,8	0,6	0,6	-	-
<b>Городской жилищный фонд - всего</b>	<b>14566</b>	<b>17344</b>	<b>19218</b>	<b>21567</b>	<b>24644</b>	<b>25250</b>	<b>25773</b>	<b>26140</b>	<b>26994</b>
в том числе:									
частный	4472	8180	11339	17113	22438	23285	23977	24807	25970
из него в собственности граждан	3718	6939	8995	16617	21893	22715	23358	24256	25568
государственный	6919	1066	408	234	265	253	256	267	272
муниципальный	3046	5230	7407	4220	1941	1712	1541	1066	752
другой	129	2868	64	-	0,3	-	-	-	-
<b>Сельский жилищный фонд - всего</b>	<b>11465</b>	<b>11930</b>	<b>12409</b>	<b>13246</b>	<b>14766</b>	<b>15172</b>	<b>15777</b>	<b>16245</b>	<b>16795</b>
в том числе:									
частный	8636	11406	12079	12955	14491	14904	15500	16061	16663
из него в собственности граждан	8636	10895	11539	12690	14287	14739	15331	15873	16464
государственный	1288	353	78	114	109	105	105	58	42
муниципальный	65	131	239	177	166	162	171	126	91
другой	1476	40	13	-	0,5	0,6	0,6	-	-

**6.30. ВЕТХИЙ И АВАРИЙНЫЙ ЖИЛИЩНЫЙ ФОНД**

(на конец года; общая площадь жилых помещений)

	1995	2000	2005	2010	2011	2012	2013	2014
Весь ветхий и аварийный жилищный фонд, тыс. м <sup>2</sup>	245,4	115,6	552,8	630,9	665,3	733	746,3	830,7
в том числе:								
ветхий	224,9	102,2	454,6	493,9	522,6	569,5	595,7	688,7
аварийный	20,5	13,4	98,2	137,0	142,7	163,5	150,6	142,0
Удельный вес ветхого и аварийного жилищного фонда в общей площади всего жилищного фонда, процентов	0,8	0,4	1,6	1,6	1,6	1,8	1,8	1,9

**6.31. БЛАГОУСТРОЙСТВО ЖИЛИЩНОГО ФОНДА**

(на конец года; в процентах)

	Удельный вес общей площади, оборудованной						
	водопроводом	водоотведением (канализацией)	отоплением	ваннами (душем)	газом (сетевым, сжиженным)	горячим водоснабжением	напольными электроплитами
Весь жилищный фонд							
1995	56,9	53,3	51,8	50,7	75,2	42,4	8,6
2000	61,5	58,5	69,8	56,4	82,1	47,7	10,2
2005	67,3	65,2	89,1	61,6	84,3	59,5	10,9
2010	71,9	69,5	94,5	65,2	84,9	62,8	11,8
2011	74,3	71,4	95,4	67,0	85,4	65,2	11,6
2012	75,1	72,1	97,3	67,7	85,6	66,1	11,5
2013	79,5	74,4	97,7	69,9	86,1	69,4	11,9
2014	81,4	76,7	98,9	72,5	87,0	72,4	11,6
Городской жилищный фонд							
1995	76,9	75,5	79,2	73,6	72,2	67,8	14,4
2000	81,2	80,0	86,1	77,9	77,2	69,6	16,6
2005	84,4	83,8	93,2	80,4	79,3	78,4	17,5
2010	86,1	85,4	96,7	81,3	79,0	79,4	18,6
2011	87,3	86,3	97,7	82,1	79,6	80,6	18,4
2012	87,6	86,6	98,3	82,2	79,7	80,9	18,2
2013	89,9	87,1	98,7	83,9	80,0	83,0	18,9
2014	90,6	87,9	99,3	85,0	80,7	84,4	18,4
Сельский жилищный фонд							
1995	27,8	20,9	11,9	17,4	79,7	5,5	0,2
2000	31,0	25,2	44,5	23,1	89,9	13,7	0,2
2005	39,5	34,8	82,4	31,1	92,4	28,9	0,3
2010	48,4	42,9	90,6	38,3	94,7	35,1	0,4
2011	52,5	46,6	91,5	41,8	95,1	39,6	0,4
2012	54,7	48,4	95,8	43,9	95,3	41,9	0,4
2013	62,7	53,9	96,1	47,5	95,9	47,3	0,7
2014	66,5	58,7	98,1	52,4	97,1	53,1	0,7

### 6.32. ВВОД В ДЕЙСТВИЕ ОТДЕЛЬНЫХ ОБЪЕКТОВ ИНФРАСТРУКТУРЫ СЕЛЬСКОЙ МЕСТНОСТИ

	1995	2000	2005	2010	2011	2012	2013	2014
Ввод в действие в сельской местности:								
водопроводных сетей, км	73,8	35,8	12,4	57,3	35,7	34,2	40,3	38,2
газовых сетей, км	1158,4	451,4	190,6	101,4	179,7	118,2	96,6	115,5
АТС, тыс. номеров	...	1,6	10,0	0,7	1,6	0,4	-	-
линий электропередачи для электрификации сельского хозяйства, км:								
напряжением 0,4 кВ	...	216,8	264,7	455,0	497,7	1007,9	694,4	470,9
напряжением 6-20 кВ	...	142,0	313,2	577,4	643,3	1282,6	506,8	448,8
напряжением 35 кВ и выше	...	-	-	19,3	-	-	-	-

### 6.33. ПРЕДОСТАВЛЕНИЕ ЖИЛЫХ ПОМЕЩЕНИЙ

	1995	2000	2005	2010	2011	2012	2013	2014
Число семей (включая одиноких), получивших жилые помещения и улучшивших жилищные условия за год	11006	3492	917	2756	1483	1832	1403	885
в процентах от числа семей (включая одиноких), состоявших на учете в качестве нуждающихся в жилых помещениях	12,8	5,3	2,3	10,8	5,7	7,4	5,8	4,0
Число семей (включая одиноких), состоявших на учете в качестве нуждающихся в жилых помещениях (на конец года), тыс.	85,9	62,7	35,7	26,2	24,7	24,0	21,9	21,1
в процентах от общего числа семей (включая одиноких)	19	14	6	5	4	4	3,7	3,6

### 6.34. ПРЕДОСТАВЛЕНИЕ ГРАЖДАНАМ СУБСИДИЙ НА ОПЛАТУ ЖИЛОГО ПОМЕЩЕНИЯ И КОММУНАЛЬНЫХ УСЛУГ

	2000	2005	2010	2011	2012	2013	2014
Число служб субсидий	30	22	22	22	22	22	22
Получали субсидии в отчетном году <sup>1)</sup> , тыс. семей	9,3	17,6	17,6	12,8	11,0	9,1	9,8
Удельный вес семей, пользующихся субсидиями, в общем числе семей, процентов	2,0	3,1	3,1	2,2	1,9	1,6	1,7
Сумма начисленных субсидий, млн. руб.	7,1	91,3	92,5	91,3	76,1	77,6	91,5
Среднемесячный размер субсидий на семью, руб.	64	433	437	596	578	712	780

<sup>1)</sup> За 2000 и 2005 гг. данные приведены на конец отчетного года.



### 6.35. ПРЕДОСТАВЛЕНИЕ ГРАЖДАНМ СОЦИАЛЬНОЙ ПОДДЕРЖКИ ПО ОПЛАТЕ ЖИЛОГО ПОМЕЩЕНИЯ И КОММУНАЛЬНЫХ УСЛУГ

	2000	2005	2010	2011	2012	2013	2014
Численность граждан, пользующихся социальной поддержкой, тыс. человек	473,8	456,4	474,1	509,3	526,8	514,7	509,3
Объем средств, затраченных на предоставление гражданам социальной поддержки, млн. руб.	229,3	953,2	1724,4	1936,5	2117,1	2305,0	2470,0
Среднемесячный размер социальной поддержки на одного пользователя, руб.	40	174	303	317	335	373	404
Удельный вес граждан, пользующихся социальной поддержкой, в общей численности населения, процентов	31	30	31	33	34	33	33

### 6.36. РАСПРЕДЕЛЕНИЕ ДОМАШНИХ ХОЗЯЙСТВ ПО ВИДАМ И БЛАГОУСТРОЙСТВУ ЗАНИМАЕМОГО ЖИЛОГО ПОМЕЩЕНИЯ

(по материалам выборочного обследования бюджетов домашних хозяйств;  
на конец года; в процентах от общего числа домохозяйств)

	2005	2010	2011	2012	2013	2014
Домашние хозяйства, занимающие:						
отдельную квартиру	71	66	63	62	59	61
жилую площадь в коммунальной квартире	2	-	-	-	-	-
жилую площадь в общежитии	-	-	1	-	-	-
отдельный дом, часть дома	27	34	36	38	41	39
Домашние хозяйства, проживающие в жилище, оборудованном:						
водопроводом	86,4	89,1	89,6	93,0	93,3	93,6
канализацией	86,4	89,2	89,4	93,0	92,0	93,2
центральной отоплением	74,6	66,3	64,9	65,3	62,9	60,2
горячим водоснабжением	83,9	89,2	88,7	92,5	91,0	90,2
ванной, душем	85,4	88,5	89,4	92,6	91,6	91,9
газом	91,2	98,8	98,4	99,0	97,6	96,3
телефоном	67,2	61,6	69,8	61,8	62,2	56,6

### 6.37. РАСПРЕДЕЛЕНИЕ ДОМАШНИХ ХОЗЯЙСТВ ПО ПЛОЩАДИ ЖИЛЫХ ПОМЕЩЕНИЙ, ПРИХОДЯЩЕЙСЯ В СРЕДНЕМ НА ОДНОГО ПРОЖИВАЮЩЕГО

(по материалам выборочного обследования бюджетов домашних хозяйств; на конец года; в процентах от общего числа домохозяйств)

	2000	2005	2010	2011	2012	2013	2014
Площадь жилых помещений, приходящаяся в среднем на одного проживающего, м <sup>2</sup> :							
до 9,0	22	27	20	18	22	17	19
9,1-13,0	25	19	21	17	16	18	14
13,1-15,0	9	8	8	9	8	8	7
15,1-20,0	15	20	19	22	20	21	27
20,1-25,0	9	11	9	7	8	7	11
25,1 и более	20	15	23	27	26	29	22

### 6.38. РАСПРЕДЕЛЕНИЕ ДОМАШНИХ ХОЗЯЙСТВ С РАЗЛИЧНЫМ УРОВНЕМ РАСПОЛАГАЕМЫХ РЕСУРСОВ ПО ПЛОЩАДИ ЖИЛЫХ ПОМЕЩЕНИЙ, ПРИХОДЯЩЕЙСЯ В СРЕДНЕМ НА ОДНОГО ПРОЖИВАЮЩЕГО, в 2014 г.

(по материалам выборочного обследования бюджетов домашних хозяйств; на конец года; в процентах от общего числа домохозяйств соответствующей группы)

	<i>Группы населения в зависимости от уровня располагаемых ресурсов</i>				
	<i>первая (с наименьшими располагаемыми ресурсами)</i>	<i>вторая</i>	<i>третья</i>	<i>четвертая</i>	<i>пятая (с наибольшими располагаемыми ресурсами)</i>
Площадь жилых помещений, приходящаяся в среднем на одного проживающего, м <sup>2</sup> :					
до 9,0	36,5	54,5	16,5	5,5	1,5
9,1-13,0	21,0	11,5	15,0	8,0	16,5
13,1-15,0	12,0	4,5	17,5	6,5	1,0
15,1-20,0	17,0	11,5	21,0	46,0	29,5
20,1-25,0	5,0	5,0	6,5	12,0	19,5
25,1 и более	8,5	13,0	23,5	22,0	32,0

## Методологические пояснения

**Денежные доходы населения** включают доходы лиц, занятых предпринимательской деятельностью, выплаченную заработную плату наемных работников (начисленную заработную плату, скорректированную на изменение просроченной задолженности), социальные выплаты (пенсии, пособия, стипендии, страховые возмещения и прочие выплаты), доходы от собственности в виде процентов по вкладам, ценным бумагам, дивидендов и другие доходы.

**Среднедушевые денежные доходы** (в месяц) исчисляются делением годового объема денежных доходов на 12 и на среднегодовую численность населения.

**Реальные располагаемые денежные доходы** - относительный показатель, исчисленный путем деления индекса номинального размера (т.е. фактически сложившегося в отчетном периоде) располагаемых денежных доходов населения на индекс потребительских цен за соответствующий период. Денежные доходы за вычетом обязательных платежей и взносов представляют собой располагаемые денежные доходы населения.

**Реальные денежные доходы** - относительный показатель, исчисленный путем деления индекса номинального размера (т.е. фактически сложившегося в отчетном периоде) денежных доходов населения на индекс потребительских цен за соответствующий временной период.

**Среднемесячная номинальная начисленная заработная плата** исчисляется делением фонда начисленной заработной платы работников на среднесписочную численность работников и на количество месяцев в периоде. В фонд заработной платы включаются начисленные работникам суммы оплаты труда в денежной и неденежной формах за отработанное и неотработанное время, компенсационные выплаты, связанные с режимом работы и условиями труда, доплаты и надбавки, премии, единовременные поощрительные выплаты, а также оплата питания и проживания, имеющая системный характер. Пособия, получаемые работниками из государственных социальных внебюджетных фондов, не включаются в фонд заработной платы и среднемесячную заработную плату.

**Реальная начисленная заработная плата** характеризует покупательную способность заработной платы в отчетном периоде в связи с изменением цен на потребительские товары и услуги по сравнению с базисным периодом. Для этого рассчитывается индекс реальной начисленной заработной платы путем деления индекса номинальной начисленной заработной платы на индекс потребительских цен за один и тот же временной период.

**Средний размер назначенных пенсий** определяется делением общей суммы назначенных пенсий (1995-2001 гг. - с учетом компенсации) на численность пенсионеров, состоящих на учете в системе Пенсионного фонда Российской Федерации (до 2002 г. - в органах социальной защиты населения).

**Реальный размер назначенных пенсий** - относительный показатель, исчисленный путем деления индекса номинального размера (т.е. фактически сложившегося в отчетном периоде) назначенных пенсий на индекс потребительских цен за соответствующий временной период.

**Величина прожиточного минимума** в соответствии с Федеральным законом от 24 октября 1997 г. №134-ФЗ "О прожиточном минимуме в Российской Федерации" представляет собой стоимостную оценку потребительской корзины, а также обязательные платежи и сборы.

Потребительская корзина включает минимальные наборы продуктов питания, непродовольственных товаров и услуг, необходимых для сохранения здоровья человека и обеспечения его жизнедеятельности.

Величина прожиточного минимума определяется ежеквартально в среднем на душу населения, а также для трех социально-демографических групп населения (трудоспособное население, пенсионеры, дети) и устанавливается: в целом по Российской Федерации - Правительством Российской Федерации и по субъектам Российской Федерации - органами исполнительной власти субъектов Российской Федерации.

В соответствии с законом Белгородской области от 13 сентября 2002 года №40 "О потребительской корзине в Белгородской области" (в редакции закона Белгородской области от 13 июля 2006 года №58) величина прожиточного минимума в целом по Белгородской области определяется ежеквартально и устанавливается постановлениями правительства Белгородской области.

Расчеты величины прожиточного минимума в целом по Белгородской области производятся управлением по труду и занятости населения Белгородской области на основе данных Белгородстата об уровне потребительских цен на товары и услуги, формирующих потребительскую корзину, а также о расходах по обязательным платежам и сборам в соответствии с методикой исчисления величины прожиточного минимума.

До 2000 г. расчеты величины прожиточного минимума производились на основе методических рекомендаций Минтруда России от 10 ноября 1992 г., разработанных в соответствии с Указом Президента Российской Федерации от 2 марта 1992 г. № 210 "О системе минимальных потребительских бюджетов населения Российской Федерации".

**Численность населения с денежными доходами ниже величины прожиточного минимума** определяется на основе данных о распределении населения по величине среднедушевых денежных доходов и является результатом их соизмерения с величиной прожиточного минимума.

**Численность малоимущего населения/домашних хозяйств** определяется на основе данных выборочного обследования бюджетов домашних хозяйств путем соизмерения доходов каждого обследованного домашнего хозяйства с величиной прожиточного минимума. При этом величина прожиточного минимума для домашнего хозяйства в целом определяется исходя из его состава как сумма соответствующих показателей, установленных в конкретном субъекте Российской Федерации для различных социально-демографических групп населения, а доходы представляют собой сумму денежных средств и натуральных поступлений, которые находились в распоряжении домашнего хозяйства в течение учетного периода обследования для обеспечения всех расходов (как потребительских, так и не связанных с потреблением) и создания сбережений.

**Коэффициент фондов (коэффициент дифференциации доходов)** - характеризует степень социального расслоения и определяется как соотношение между средними уровнями денежных доходов 10% населения с самыми высокими доходами и 10% населения с самыми низкими доходами.

**Коэффициент Джини (индекс концентрации доходов)** характеризует степень отклонения линии фактического распределения общего объема денежных доходов населения от линии их равномерного распределения. Величина коэффициента может варьироваться от 0 до 1, при этом чем выше значение показателя, тем более неравномерно распределены доходы в обществе.

**Фактическое конечное потребление домашних хозяйств** включает их расходы на покупку потребительских товаров и услуг, а также стоимость потребления товаров и услуг в натуральной форме - произведенных для себя, полученных в качестве оплаты труда и в виде социальных трансфертов в натуральной форме, т.е. бесплатных или льготных индивидуальных товаров и услуг, полученных от государственного управления и некоммерческих организаций, обслуживающих домашние хозяйства.

**Распределение населения по величине среднедушевых денежных доходов** характеризует дифференциацию населения по уровню материального достатка и представляет собой показатели численности (или долей) постоянного населения, сгруппированные в заданных интервалах по уровню среднедушевых денежных доходов.

**Распределение общего объема денежных доходов по различным группам населения** выражается через долю общего объема денежных доходов, которая приходится на каждую из 20-процентных групп населения, ранжированного по мере возрастания среднедушевых денежных доходов.

**Дефицит денежного дохода** определяется как сумма денежных средств, необходимая для доведения доходов населения с денежными доходами ниже прожиточного минимума до величины прожиточного минимума.

**Денежные расходы и сбережения населения** включают расходы на покупку товаров и оплату услуг, обязательные платежи и разнообразные взносы (налоги и сборы, платежи по страхованию, взносы в общественные и кооперативные организации, проценты за кредиты и др.), приобретение недвижимости, прирост финансовых активов.

**Прирост финансовых активов** состоит из прироста (уменьшения) вкладов на счетах граждан, денег на руках у населения, расходов на приобретение ценных бумаг, иностранной валюты, изменения средств на счетах индивидуальных предпринимателей, за минусом изменения задолженности по кредитам.

**Выборочное обследование бюджетов домашних хозяйств** является методом государственного статистического наблюдения за уровнем жизни населения.

Область изучения и распространения данных бюджетного обследования определяется целями: получения данных о распределении населения по уровню материального благосостояния; получения весовых показателей для расчета индекса потребительских цен, обеспечения данных для составления счетов сектора домашних хозяйств в системе национальных счетов.

Обследование бюджетов домашних хозяйств проводится ежеквартально во всех субъектах Российской Федерации по выборочному методу. Итоги обследования разрабатываются ежеквартально и за год в целом.

Программа обследования основывается на ведении в домохозяйстве записей о текущих расходах и опросе (интервьюировании) членов домохозяйства по окончании учетного периода обследования.

Для формирования выборочной совокупности домашних хозяйств, начиная с 1997 г., применяется двухступенчатая случайная выборка, построенная по территориальному принципу. Конечной единицей отбора является домашнее хозяйство (за исключением коллективных и институциональных), представляющее собой совокупность лиц, проживающих в одном жилом помещении или в его части, как связанных, так и не связанных отношениями родства, совместно обеспечивающих себя пищей и всем необходимым для жизни, т.е. полностью или частично объединяющих и расходующих свои средства. Домашнее хозяйство может состоять из одного человека, проживающего самостоятельно.

Единицами обследования выступают домашние хозяйства и их отдельные члены. Выборка обеспечивает получение репрезентативных данных обследования на федеральном и региональном уровнях (субъектов Российской Федерации).

**Расходы на конечное потребление домашних хозяйств** состоят из потребительских расходов, а также оценки в денежном эквиваленте стоимости натуральных поступлений продуктов питания, непродовольственных товаров и услуг. В расходы на конечное потребление не включается стоимость товаров, если они были приобретены не для собственного потребления.

**Потребительские расходы домашних хозяйств** являются частью денежных расходов, направленных на приобретение потребительских товаров и услуг. В их составе не учитываются расходы на покупку произведений искусства, антиквариата и ювелирных изделий, приобретенных в качестве капиталовложений, оплату материалов и работ по строительству и капитальному ремонту жилых или подсобных помещений, являющиеся инвестициями.

С 2001 г. сбор и обработка статистической информации, характеризующей уровень и структуру потребительских расходов населения при проведении бюджетного обследования, производится с использованием Классификатора индивидуального потребления домашних хозяйств по целям (КИПЦ-ДХ). Классификатор разработан Росстатом на основе Международной статистической классификации индивидуального потребления по целям - Classification Of Individual Consumption By Purpose (COICOP), которая является одной из функциональных классификаций СНС и служит средством стандартного группирования затрат домашних хозяйств на личное потребление.

**Располагаемые ресурсы домашних хозяйств** - объем денежных и натуральных (в стоимостной оценке) средств, которыми располагали домашние хозяйства для финансирования своего потребления и создания сбережений в период обследования.

**Жилищный фонд** - совокупность всех жилых помещений, находящихся на территории области.

**Жилым помещением** признается изолированное помещение, которое является недвижимым имуществом и пригодно для постоянного проживания граждан (отвечает установленным санитарным и техническим правилам и нормам, иным требованиям законодательства).

В составе жилищного фонда не учитываются дачи, летние садовые домики, спортивные и туристские базы, мотели, кемпинги, санатории, дома отдыха, пансионаты, дома для приезжих, гостиницы, казармы, кельи, железнодорожные вагончики и другие строения.

Учет ведется по основным видам собственности:

**частный жилищный фонд** - совокупность жилых помещений, находящихся в собственности граждан и в собственности юридических лиц;

**государственный жилищный фонд** - совокупность жилых помещений, принадлежащих на праве собственности Российской Федерации (жилищный фонд Российской Федерации), и жилых помещений, принадлежащих на праве собственности субъектам Российской Федерации (жилищный фонд субъектов Российской Федерации);

**муниципальный жилищный фонд** - совокупность жилых помещений, принадлежащих на праве собственности муниципальным образованиям.

**Общая площадь жилого помещения** состоит из суммы площади всех частей такого помещения, включая площадь помещений вспомогательного использования, предназначенных для удовлетворения гражданами бытовых и иных нужд, связанных с их проживанием в жилом помещении, за исключением балконов, лоджий, веранд и террас.

**Виды жилых помещений.** К жилым помещениям относятся: жилой дом, часть жилого дома; квартира, часть квартиры; комната.

**Жилым домом** признается индивидуально-определенное здание, которое состоит из комнат, а также помещений вспомогательного использования, предназначенных для удовлетворения гражданами бытовых и иных нужд, связанных с их проживанием в таком здании.

**Квартирой** признается структурно обособленное помещение в многоквартирном доме, обеспечивающее возможность прямого доступа к помещениям общего пользования в таком доме и состоящее из одной или нескольких комнат, а также помещений вспомогательного использования, предназначенных для удовлетворения гражданами бытовых и иных нужд, связанных с их проживанием в таком обособленном помещении.

**Комнатой** признается часть жилого дома или квартиры, предназначенная для использования в качестве места непосредственного проживания граждан в жилом доме или квартире.

Виды жилых помещений специализированного жилищного фонда: служебные жилые помещения, жилые помещения в общежитиях, жилые помещения маневренного фонда, жилые помещения в домах системы социального обслуживания населения, жилые помещения фонда для временного поселения вынужденных переселенцев, жилые помещения фонда для временного поселения лиц, признанных беженцами, жилые помещения для социальной защиты отдельных категорий граждан.

## **ОБРАЗОВАНИЕ**

*Дошкольное образование*

*Дети и подростки,  
оставшиеся без попечения  
родителей*

*Начальное общее, основное  
общее, среднее общее  
образование*

*Среднее профессиональное  
образование по программам  
подготовки  
квалифицированных рабочих,  
служащих*

*Среднее профессиональное  
образование по программам  
подготовки специалистов  
среднего звена*

*Высшее образование*

## ОБРАЗОВАНИЕ

7.1. Основные показатели образования .....	130
7.2. Уровень образования населения по возрастным группам .....	132
<b>ДОШКОЛЬНОЕ ОБРАЗОВАНИЕ .....</b>	<b>134</b>
7.3. Дошкольные образовательные организации .....	134
7.4. Группы кратковременного пребывания воспитанников в дошкольных образовательных организациях .....	135
7.5. Численность педагогических работников дошкольных образовательных организаций .....	135
<b>ДЕТИ И ПОДРОСТКИ, ОСТАВИШИЕСЯ БЕЗ ПОПЕЧЕНИЯ РОДИТЕЛЕЙ .....</b>	<b>136</b>
7.6. Интернатные учреждения для детей .....	136
<b>НАЧАЛЬНОЕ ОБЩЕЕ, ОСНОВНОЕ ОБЩЕЕ, СРЕДНЕЕ ОБЩЕЕ ОБРАЗОВАНИЕ .....</b>	<b>136</b>
7.7. Число государственных и муниципальных общеобразовательных организаций .....	136
7.8. Численность обучающихся и учителей в государственных и муниципальных общеобразовательных организациях .....	137
7.9. Общеобразовательные организации (без вечерних (сменных) общеобразовательных организаций) .....	137
7.10. Численность обучающихся и учителей в общеобразовательных организациях (без вечерних (сменных) общеобразовательных организаций) .....	138
7.11. Численность обучающихся в общеобразовательных организациях (без вечерних (сменных) общеобразовательных организаций) по группам классов .....	138
7.12. Государственные и муниципальные общеобразовательные организации для обучающихся и воспитанников с ограниченными возможностями здоровья .....	139
7.13. Сменность занятий в государственных и муниципальных общеобразовательных организациях (без вечерних (сменных) общеобразовательных организаций) .....	140
7.14. Государственные и муниципальные общеобразовательные организации (без вечерних (сменных) общеобразовательных организаций), оснащенные кабинетами основ информатики и вычислительной техники .....	141
7.15. Электронные средства обучения в государственных и муниципальных общеобразовательных организациях (без вечерних (сменных) общеобразовательных организаций) .....	141
7.16. Государственные и муниципальные вечерние (сменные) общеобразовательные организации .....	142
7.17. Выпуск обучающихся общеобразовательными организациями .....	142
7.18. Численность учителей государственных и муниципальных общеобразовательных организаций (без вечерних (сменных) общеобразовательных организаций) по специальностям и уровню образования в 2014 г. ....	143
7.19. Организации дополнительного образования детей по видам образовательной деятельности .....	143



## ОБРАЗОВАНИЕ

СРЕДНЕЕ ПРОФЕССИОНАЛЬНОЕ ОБРАЗОВАНИЕ ПО ПРОГРАММАМ ПОДГОТОВКИ КВАЛИФИЦИРОВАННЫХ РАБОЧИХ, СЛУЖАЩИХ.....	144
7.20. Профессиональные образовательные организации, осуществляющие подготовку квалифицированных рабочих, служащих .....	144
7.21. Численность студентов, обучающихся по программам подготовки квалифицированных рабочих, служащих, по полу и возрасту .....	145
7.22. Выпуск квалифицированных рабочих и служащих по профессиям .....	145
СРЕДНЕЕ ПРОФЕССИОНАЛЬНОЕ ОБРАЗОВАНИЕ ПО ПРОГРАММАМ ПОДГОТОВКИ СПЕЦИАЛИСТОВ СРЕДНЕГО ЗВЕНА .....	146
7.23. Профессиональные образовательные организации, осуществляющие подготовку специалистов среднего звена .....	146
7.24. Численность преподавателей профессиональных образовательных организаций, осуществляющих подготовку специалистов среднего звена .....	146
7.25. Прием на обучение по программам подготовки специалистов среднего звена по формам обучения .....	147
7.26. Численность студентов, прием на обучение по программам подготовки специалистов среднего звена и выпуск специалистов среднего звена по источникам финансирования обучения .....	147
7.27. Электронные средства обучения в профессиональных образовательных организациях, осуществляющих подготовку специалистов среднего звена .....	148
ВЫСШЕЕ ОБРАЗОВАНИЕ .....	148
7.28. Образовательные организации высшего образования .....	148
7.29. Численность профессорско-преподавательского персонала образовательных организаций высшего образования .....	149
7.30. Прием на обучение по программам бакалавриата, специалитета, магистратуры по формам обучения .....	150
7.31. Выпускники с высшим образованием по уровню полученных дипломов .....	151
7.32. Численность, прием на обучение по программам бакалавриата, специалитета, магистратуры и выпуск бакалавров, специалистов, магистров государственными и муниципальными образовательными организациями высшего образования по источникам финансирования.....	152
7.33. Электронные средства обучения в государственных и муниципальных образовательных организациях высшего образования.....	152
7.34. Численность студентов из стран СНГ, обучавшихся по программам бакалавриата, специалитета, магистратуры в государственных и муниципальных образовательных организациях высшего образования Белгородской области на условиях общего приема ..	153
Методологические пояснения.....	153

ОБРАЗОВАНИЕ

**7.1. ОСНОВНЫЕ ПОКАЗАТЕЛИ ОБРАЗОВАНИЯ**

(на начало учебного года)

	1995/ 1996	2000/ 2001	2005/ 2006	2010/ 2011	2011/ 2012	2012/ 2013	2013/ 2014	2014/ 2015
Число дошкольных образовательных организаций <sup>1)</sup>	735	530	487	514	530	536	540	481
В них воспитанников <sup>1)</sup> :								
тыс. человек	52,5	42,1	43,9	55,1	57,9	60,7	65,4	68,2
в процентах от численности детей соответствующего возраста	54,1	55,6	58,5	61,5	62,8	63,7	66,1	67,9
Численность воспитанников, приходящихся на 100 мест в дошкольных образовательных организациях <sup>1)</sup> , человек	80	75	87	106	103	101	106	107
Число общеобразовательных организаций (без вечерних (сменных) общеобразовательных организаций)	837	815	769	620	595	576	571	566
в том числе:								
государственных и муниципальных	834	812	765	616	591	572	567	562
частных	3	3	4	4	4	4	4	4
Численность обучающихся в общеобразовательных организациях (без вечерних (сменных) общеобразовательных организаций), тыс. человек	216,4	212,6	158,6	136,2	137,3	137,9	139,3	145,0
в том числе:								
в государственных и муниципальных	216,3	212,2	158,1	135,6	136,7	137,2	138,6	144,3
в частных	0,1	0,4	0,5	0,6	0,6	0,7	0,7	0,7
Число вечерних (сменных) общеобразовательных организаций	8	8	9	9	9	6	7	7
В них обучающихся, тыс. человек	3,3	3,0	3,1	2,0	1,7	1,5	1,5	1,3
Число профессиональных образовательных организаций, осуществляющих подготовку квалифицированных рабочих, служащих <sup>1)</sup>	37	34	34	24	18	4	4	4
В них студентов <sup>1);2)</sup> , тыс. человек	20,4	17,8	18,1	9,4	8,1	8,8	7,9	6,9
Численность студентов, обучающихся по программам подготовки квалифицированных рабочих, служащих на 10 000 человек населения <sup>1);2)</sup>	139,0	118,1	119,9	61,4	52,9	57,3	51,3	44,7
Прием на обучение по программам подготовки квалифицированных рабочих, служащих <sup>2);3)</sup> , тыс. человек	9,4	9,6	8,4	8,1	5,6	8,4	3,1	2,9
Выпущено квалифицированных рабочих и служащих <sup>2);3)</sup> :								
всего, тыс. человек	10,7	8,7	8,2	5,1	4,3	4,4	3,7	3,4
на 10 000 занятых в экономике	157,6	129,3	120,9	73,1	61,4	62,3	53,4	48,0
Число профессиональных образовательных организаций, осуществляющих подготовку специалистов среднего звена	26	25	23	27	27	35	38	36
Численность студентов в профессиональных образовательных организациях, обучающихся по программам подготовки специалистов среднего звена, тыс. человек	22,1	25,2	25,1	20,0	20,0	20,5	19,1	21,1

## ОБРАЗОВАНИЕ

Продолжение табл. 7.1

	1995/ 1996	2000/ 2001	2005/ 2006	2010/ 2011	2011/ 2012	2012/ 2013	2013/ 2014	2014/ 2015
Численность студентов, обучающихся по программам подготовки специалистов среднего звена, на 10 000 человек населения	150,8	167,3	165,7	130,4	130,5	133,1	124,0	136,3
Прием на обучение в профессиональные образовательные организации по программам подготовки специалистов среднего звена <sup>3)</sup> , тыс. человек	7,6	8,4	8,5	6,4	6,1	6,2	6,2	6,9
Выпущено специалистов среднего звена из профессиональных образовательных организаций <sup>3)</sup> , тыс. человек	5,6	6,4	6,5	5,3	4,8	4,5	4,2	5,0
Выпущено специалистов среднего звена на 10 000 занятых в экономике <sup>3)</sup> , человек	86,2	95,7	97,0	76,3	68,8	64,3	60,5	71,0
Число образовательных организаций высшего образования	4	8	9	7	7	7	7	6
в том числе:								
государственных и муниципальных	4	5	6	6	5	5	5	4
частных	-	3	3	1	2	2	2	2
Численность студентов, обучающихся по программам бакалавриата, специалитета, магистратуры в образовательных организациях высшего образования, тыс. человек	22,3	45,7	72,1	77,7	73,4	68,7	64,8	59,2
в том числе:								
в государственных и муниципальных	22,3	37,2	65,1	73,5	61,2	57,4	55,3	49,9
в частных	-	8,5	7,1	4,2	12,2	11,3	9,5	9,3
Численность студентов, обучающихся по программам бакалавриата, специалитета, магистратуры, на 10 000 человек населения	151,7	303,3	477,1	506,9	477,9	446,1	419,7	382,5
Прием на обучение по программам бакалавриата, специалитета, магистратуры в образовательные организации высшего образования <sup>3)</sup> , тыс. человек	6,6	12,9	18,0	15,1	13,3	14,2	13,6	12,5
в том числе:								
в государственные и муниципальные	6,6	8,8	16,9	14,5	11,3	12,1	11,5	10,2
в частные	-	4,0	1,1	0,6	2,0	2,1	2,1	2,3
Выпущено бакалавров, специалистов, магистров из образовательных организаций высшего образования <sup>3)</sup> , тыс. человек	2,9	6,1	9,6	14,6	15,8	15,9	14,9	12,8
в том числе:								
из государственных и муниципальных	2,9	5,5	8,4	13,5	12,5	13,0	12,7	10,8
из частных	-	0,6	1,2	1,1	3,3	2,9	2,2	2,1
Выпущено бакалавров, специалистов, магистров на 10 000 занятых в экономике <sup>3)</sup> , человек	44,3	90,7	142,5	210,3	226,3	227,3	212,4	187,3

<sup>1)</sup> Соответственно на конец 1995, 2000 и 2005-2014 гг.

<sup>2)</sup> С 2010 г. - включая обучающихся на договорной основе.

<sup>3)</sup> Соответственно в 1995, 2000 и 2005-2014 гг.

ОБРАЗОВАНИЕ

**7.2. УРОВЕНЬ ОБРАЗОВАНИЯ НАСЕЛЕНИЯ ПО ВОЗРАСТНЫМ ГРУППАМ<sup>1)</sup>**

(по данным Всероссийской переписи населения 2010 года)

	Всего	в том числе									
		имеют образование							не имеют начального общего образования	не указали уровень образования	
		профессиональное				общее					
		после-вузовское	высшее	неполное высшее	среднее	начальное	среднее (полное)	основное			начальное
<b>Человек</b>											
<b>Все население в возрасте 10 лет и более</b>	<b>1384970</b>	<b>8516</b>	<b>268800</b>	<b>53760</b>	<b>453675</b>	<b>64184</b>	<b>222406</b>	<b>128547</b>	<b>142762</b>	<b>8383</b>	<b>33937</b>
в том числе в возрасте, лет:											
10-14	66732	-	-	-	-	-	-	5278	59726	444	1284
15-17	51020	-	-	-	6	4	13118	31311	5428	194	959
18-19	39463	-	-	6518	7464	2805	17381	4072	219	145	859
20-24	126049	799	26695	27526	36728	6789	18491	4940	551	454	3076
25-29	123476	2043	45178	6646	38465	6071	15740	4814	603	384	3532
30-34	111467	1519	34440	3730	40489	6136	15669	5092	590	330	3472
35-39	104980	1020	26648	2364	44904	6346	15256	4414	537	260	3231
40-44	98205	590	22211	1571	46399	6251	14655	3032	494	228	2774
45-49	118655	572	25325	1319	55750	7388	20596	3648	556	281	3220
50-54	127547	525	24958	1128	58593	7919	25150	4906	834	306	3228
55-59	110148	445	21189	957	47956	5801	23224	6435	1208	193	2740
60-64	86496	396	17154	761	33841	3914	17645	8244	2408	165	1968
65-69	46864	166	7374	324	12969	1443	8307	9154	6100	171	856
70-72	51367	147	6792	269	11768	1225	7503	11718	10745	327	873
73 и более	122501	294	10836	647	18343	2092	9671	21489	52763	4501	1865
Возраст не указан	-	-	-	-	-	-	-	-	-	-	-

ОБРАЗОВАНИЕ

Продолжение табл. 7.2

	Всего	в том числе									
		имеют образование								не имеют начального общего образования	не указали уровень образования
		профессиональное					общее				
		послевузовское	высшее	неполное высшее	среднее	начальное	среднее (полное)	основное	начальное		
<b>На 1000 человек соответствующей возрастной группы</b>											
<b>Все население в возрасте 10 лет и более</b>	<b>1000</b>	<b>6</b>	<b>194</b>	<b>39</b>	<b>328</b>	<b>46</b>	<b>161</b>	<b>93</b>	<b>103</b>	<b>6</b>	<b>24</b>
в том числе в возрасте, лет:											
10-14	1000	-	-	-	-	-	-	79	895	7	19
15-17	1000	-	-	-	-	-	257	614	106	4	19
18-19	1000	-	-	165	189	71	440	103	6	4	22
20-24	1000	6	212	218	291	54	147	39	4	4	25
25-29	1000	17	366	54	311	49	127	39	5	3	29
30-34	1000	14	309	33	363	55	141	46	5	3	31
35-39	1000	10	254	23	428	60	145	42	5	2	31
40-44	1000	6	226	16	473	64	149	31	5	2	28
45-49	1000	5	213	11	470	62	174	31	5	2	27
50-54	1000	4	196	9	459	62	197	39	7	2	25
55-59	1000	4	192	9	435	53	211	58	11	2	25
60-64	1000	5	198	9	391	45	204	95	28	2	23
65-69	1000	4	157	7	277	31	177	195	130	4	18
70-72	1000	3	132	5	229	24	146	228	209	7	17
73 и более	1000	2	89	5	150	17	79	175	431	37	15
Возраст не указан	1000	-	-	-	-	-	-	-	-	-	-

<sup>1)</sup> Уровни образования населения представлены в соответствии с федеральными законами Российской Федерации "Об образовании" от 13 января 1996 г. №12-ФЗ и "О высшем и послевузовском профессиональном образовании" от 22 августа 1996 года № 125-ФЗ.

## ДОШКОЛЬНОЕ ОБРАЗОВАНИЕ

### 7.3. ДОШКОЛЬНЫЕ ОБРАЗОВАТЕЛЬНЫЕ ОРГАНИЗАЦИИ

(на конец года)

	1970	1980	1990	1995	2000	2005	2010	2011	2012	2013	2014
Число самостоятельных дошкольных образовательных организаций - всего	295	473	814	735	530	487	514	530	536	540	481
в том числе:											
в городах и поселках городского типа	169	255	339	307	238	227	240	245	251	253	249
в сельской местности	126	218	475	428	292	260	274	285	285	287	232
Численность воспитанников в дошкольных образовательных организациях - всего <sup>1)</sup> , тыс. человек	26,6	53,3	75,2	52,5	42,1	43,9	55,1	57,9	60,7	65,4	68,2
в том числе:											
в городах и поселках городского типа	21,0	44,4	58,0	40,9	33,8	35,0	42,4	44,4	46,1	49,8	52,1
в сельской местности	5,6	8,9	17,2	11,6	8,3	8,9	12,8	13,5	14,6	15,6	16,1
Численность воспитанников, приходящихся на 100 мест в дошкольных образовательных организациях - всего, человек	...	110	106	80	75	87	106	103	101	106	107
в городах и поселках городского типа	...	117	112	87	85	97	115	109	105	110	110
в сельской местности	...	84	90	62	50	62	84	86	91	94	97
Охват детей дошкольным образованием, в процентах от численности детей соответствующего возраста - всего	...	...	61,8	54,1	55,6	58,5	61,5	62,8	63,7	66,1	67,9
в городах и поселках городского типа	...	...	68,1	62,7	68,2	70,2	71,0	72,0	71,7	74,3	76,1
в сельской местности	...	...	47,0	36,5	31,8	35,4	42,5	44,4	47,2	48,8	50,2

<sup>1)</sup> Включая воспитанников, посещающих подразделения (группы) дошкольного образования, организованные в общеобразовательных организациях и воспитанников, в отношении которых осуществляется только присмотр и уход.

На начало 2015 г. 35,8 тыс. детей нуждались в устройстве в дошкольные образовательные организации.

ОБРАЗОВАНИЕ

**7.4. ГРУППЫ КРАТКОВРЕМЕННОГО ПРЕБЫВАНИЯ ВОСПИТАННИКОВ  
В ДОШКОЛЬНЫХ ОБРАЗОВАТЕЛЬНЫХ ОРГАНИЗАЦИЯХ**

(на конец года)

	2005	2010	2011	2012	2013	2014
Число групп кратковременного пребывания детей	99	122	97	76	91	152
Численность воспитанников, посещающих группы кратковременного пребывания, человек	669	1096	890	768	1015	1697

**7.5. ЧИСЛЕННОСТЬ ПЕДАГОГИЧЕСКИХ РАБОТНИКОВ ДОШКОЛЬНЫХ  
ОБРАЗОВАТЕЛЬНЫХ ОРГАНИЗАЦИЙ**

(на конец года)

	Численность педагогических работников, человек	из них имеют образование, процентов			
		высшее профессиональное	из них педагогическое	среднее профессиональное	из них педагогическое
<b>Педагогические работники - всего</b>					
2013	6823	48,4	47,2	50,7	48,8
2014	6972	51,2	49,7	47,8	46,6
из них:					
воспитатели (включая старших воспитателей)					
2013	5451	43,7	42,7	55,3	53,4
2014	5574	46,8	45,5	52,2	51,0
музыкальные руководители					
2013	469	37,5	35,0	61,8	58,6
2014	472	39,6	35,6	59,3	56,8
инструкторы по физической культуре					
2013	230	56,1	54,8	43,9	43,0
2014	245	58,8	58,4	40,8	39,6
учителя-логопеды					
2013	304	97,0	96,7	2,3	2,0
2014	297	98,3	97,0	1,3	1,3
учителя-дефектологи					
2013	15	86,7	80,0	13,3	13,3
2014	16	87,5	87,5	12,5	12,5
педагоги-психологи					
2013	191	97,9	96,3	2,1	1,6
2014	190	97,9	94,2	2,1	1,6

## ДЕТИ И ПОДРОСТКИ, ОСТАВШИЕСЯ БЕЗ ПОПЕЧЕНИЯ РОДИТЕЛЕЙ

### 7.6. ИНТЕРНАТНЫЕ УЧРЕЖДЕНИЯ ДЛЯ ДЕТЕЙ

(на конец года)

	1995	2000	2005	2010	2011	2012	2013	2014
Число домов ребенка	1	1	1	1	1	1	1	1
В них детей, человек	126	128	102	113	86	100	94	81
Число домов-интернатов для детей	2	2	2	1	1	1	1	1
В них детей, человек	280	217	271	123	90	80	76	67
Число школ-интернатов общего типа	4	4	4	5	5	5	5	4
В них детей, человек	1051	1016	888	1098	1073	1077	862	774
Из общего числа школ-интернатов - школы-интернаты для детей-сирот и детей, оставшихся без попечения родителей	1	1	1	-	-	-	1	-
В них детей, человек	151	131	145	-	-	-	16	-
Число школ-интернатов для детей с ограниченными возможностями здоровья	15	11	11	8	8	8	7	7
В них детей, человек	1360	1391	1216	1009	971	899	853	826

## НАЧАЛЬНОЕ ОБЩЕЕ, ОСНОВНОЕ ОБЩЕЕ, СРЕДНЕЕ ОБЩЕЕ ОБРАЗОВАНИЕ

### 7.7. ЧИСЛО ГОСУДАРСТВЕННЫХ И МУНИЦИПАЛЬНЫХ ОБЩЕОБРАЗОВАТЕЛЬНЫХ ОРГАНИЗАЦИЙ

(на начало учебного года)

	1995/ 1996	2000/ 2001	2005/ 2006	2010/ 2011	2011/ 2012	2012/ 2013	2013/ 2014	2014/ 2015
Число общеобразовательных организаций	842	820	774	625	600	578	574	569
в том числе:								
в городах и поселках городского типа	204	210	206	182	181	179	179	177
в сельской местности	638	610	568	443	419	399	395	392
Из общего числа организаций: общеобразовательные организации (без вечерних (сменных) общеобразовательных организаций)	834	812	765	616	591	572	567	562
в том числе:								
в городах и поселках городского типа	196	202	197	173	172	173	172	170
в сельской местности	638	610	568	443	419	399	395	392
вечерние (сменные) общеобразовательные организации	8	8	9	9	9	6	7	7

В Белгородской области на начало 2014/2015 учебного года работало 13 гимназий (10,7 тыс. обучающихся), 7 лицеев (6,3 тыс. обучающихся).



## 7.8. ЧИСЛЕННОСТЬ ОБУЧАЮЩИХСЯ И УЧИТЕЛЕЙ В ГОСУДАРСТВЕННЫХ И МУНИЦИПАЛЬНЫХ ОБЩЕОБРАЗОВАТЕЛЬНЫХ ОРГАНИЗАЦИЯХ

(на начало учебного года; тысяч человек)

	1995/ 1996	2000/ 2001	2005/ 2006	2010/ 2011	2011/ 2012	2012/ 2013	2013/ 2014	2014/ 2015
Численность обучающихся в общеобразовательных организациях	219,6	215,2	161,2	137,5	138,4	138,7	140,1	145,6
в том числе:								
в городах и поселках городского типа	150,3	144,8	108,6	95,0	97,2	97,9	99,2	103,2
в сельской местности	69,3	70,3	52,6	42,5	41,3	40,8	40,9	42,4
Из них численность обучающихся: общеобразовательных организаций (без вечерних (сменных) общеобразовательных организаций)	216,3	212,2	158,1	135,6	136,7	137,2	138,6	144,3
в том числе:								
в городах и поселках городского типа	147,0	141,9	105,5	93,6	95,5	96,5	97,8	102,0
в сельской местности	69,3	70,3	52,6	42,0	41,2	40,7	40,8	42,3
вечерних (сменных) общеобразовательных организаций, включая обучающихся заочно	3,3	3,0	3,1	2,0	1,7	1,5	1,5	1,3
Численность учителей <sup>1)</sup>	19,9	20,6	18,0	12,0	11,9	11,8	11,8	11,8

<sup>1)</sup> С 2010/2011 учебного года - без руководящих работников и внешних совместителей.

## 7.9. ОБЩЕОБРАЗОВАТЕЛЬНЫЕ ОРГАНИЗАЦИИ (без вечерних (сменных) общеобразовательных организаций)

(на начало учебного года)

Годы	Число общеобразовательных организаций - всего	в том числе			
		начальных	основных	средних <sup>1)</sup>	для обучающихся с ограниченными возможностями здоровья и девиантным поведением <sup>2)</sup>
1970/1971	1351	704	402	236	9
1980/1981	883	248	328	292	15
1990/1991	833	183	243	392	15
1995/1996	837	180	205	437	15
2000/2001	815	155	186	460	14
2005/2006	769	114	170	471	14
2010/2011	620	33	194	326	11
2011/2012	595	22	181	319	11
2012/2013	576	16	167	321	11
2013/2014	571	14	167	320	10
2014/2015	566	12	166	321	10

<sup>1)</sup> С 2010/2011 учебного года - без общеобразовательных организаций с углубленным изучением отдельных предметов, гимназий, лицеев, кадетских организаций.<sup>2)</sup> Специальные коррекционные образовательные организации для обучающихся с ограниченными возможностями здоровья, специальные учебно-воспитательные организации для детей и подростков с девиантным поведением, оздоровительные образовательные организации санаторного типа для детей, нуждающихся в длительном лечении, образовательные организации для детей, нуждающихся в психолого-педагогической и медико-социальной помощи.

**7.10. ЧИСЛЕННОСТЬ ОБУЧАЮЩИХСЯ И УЧИТЕЛЕЙ  
В ОБЩЕОБРАЗОВАТЕЛЬНЫХ ОРГАНИЗАЦИЯХ  
(без вечерних (сменных) общеобразовательных организаций)**  
(на начало учебного года; тысяч человек)

Годы	Численность обучающихся - всего	в том числе в общеобразовательных организациях				Численность учителей <sup>2)</sup> - всего
		начальных	основных	средних <sup>1)</sup>	для детей с ограниченными возможностями здоровья и девиантным поведением	
1970/1971	227,2	16,9	77,8	131,3	1,2	13,3
1980/1981	159,5	3,9	29,1	124,4	2,1	11,4
1990/1991	184,0	3,0	15,4	162,6	3,0	16,0
1995/1996	216,5	4,6	13,7	195,1	3,1	19,8
2000/2001	212,6	3,8	11,3	194,6	2,8	20,6
2005/2006	158,6	2,4	7,4	146,6	2,2	18,0
2010/2011	136,2	0,6	12,8	82,9	1,9	12,0
2011/2012	137,3	0,5	12,2	82,8	1,8	11,9
2012/2013	137,9	0,5	11,7	83,7	1,8	11,8
2013/2014	139,3	0,4	11,7	84,3	1,8	11,8
2014/2015	145,0	0,5	12,5	88,2	1,7	11,9

<sup>1)</sup> С 2010/2011 учебного года - без обучающихся в общеобразовательных организациях с углубленным изучением отдельных предметов, гимназиях, лицеях, кадетских организациях.

<sup>2)</sup> С 2010/2011 учебного года - без руководящих работников и внешних совместителей.

**7.11. ЧИСЛЕННОСТЬ ОБУЧАЮЩИХСЯ В ОБЩЕОБРАЗОВАТЕЛЬНЫХ  
ОРГАНИЗАЦИЯХ (без вечерних (сменных) общеобразовательных  
организаций) ПО ГРУППАМ КЛАССОВ<sup>1)</sup>**  
(на начало учебного года; человек)

Годы	Численность обучающихся - всего	в том числе в классах		
		1-4	5-9	10-11(12)
1970/1971	226061	70447	129618	25996
1980/1981	157403	50566	83152	23685
1990/1991	181029	70980	92313	17736
1995/1996	213299	82431	110927	19941
2000/2001	209793	59952	118620	31221
2005/2006	156406	52050	77239	27117
2010/2011	134270	52264	65050	16956
2011/2012	135496	54481	63440	17575
2012/2013	136093	56446	63049	16598
2013/2014	137535	58133	64226	15176
2014/2015	143227	61618	67644	13965

<sup>1)</sup> Без обучающихся в специальных (коррекционных) образовательных организациях и классах для обучающихся и воспитанников с ограниченными возможностями здоровья, специальных учебно-воспитательных организациях для детей и подростков с девиантным поведением, оздоровительных образовательных организаций санаторного типа для детей, нуждающихся в длительном лечении, образовательных организациях для детей, нуждающихся в психолого-педагогической и медико-социальной помощи.

**7.12. ГОСУДАРСТВЕННЫЕ И МУНИЦИПАЛЬНЫЕ  
ОБЩЕОБРАЗОВАТЕЛЬНЫЕ ОРГАНИЗАЦИИ ДЛЯ ОБУЧАЮЩИХСЯ И  
ВОСПИТАННИКОВ С ОГРАНИЧЕННЫМИ ВОЗМОЖНОСТЯМИ ЗДОРОВЬЯ**  
(на начало учебного года)

	1995/ 1996	2000/ 2001	2005/ 2006	2010/ 2011	2011/ 2012	2012/ 2013	2013/ 2014	2014/ 2015
<b>Число образовательных организаций</b>								
Общеобразовательные организации для обучающихся с ограниченными возможностями здоровья - всего	15	14	14	11	11	11	10	10
в том числе для детей:								
умственно отсталых	11	10	10	7	7	7	7	7
незрячих	1	1	1	1	1	1	1	1
неслышащих	1	1	1	1	1	1	-	-
слабослышащих и позднооглохших	1	1	1	1	1	1	1	1
с тяжелыми нарушениями речи	1	1	1	1	1	1	1	1
<b>Численность обучающихся, человек</b>								
Общеобразовательные организации для обучающихся с ограниченными возможностями здоровья - всего	2132	2043	1666	1437	1403	1315	1299	1289
в том числе для детей:								
умственно отсталых	1626	1455	1115	908	884	803	812	823
незрячих	93	90	77	62	57	56	52	44
неслышащих	108	110	87	73	73	71	-	-
слабослышащих и позднооглохших	130	163	168	149	156	143	201	198
с тяжелыми нарушениями речи	175	225	219	245	233	242	234	224
Кроме того, классы для обучающихся с ограниченными возможностями здоровья, организованные при общеобразовательных организациях	1018	760	562	452	426	451	456	446

**7.13. СМЕННОСТЬ ЗАНЯТИЙ В ГОСУДАРСТВЕННЫХ И МУНИЦИПАЛЬНЫХ  
ОБЩЕОБРАЗОВАТЕЛЬНЫХ ОРГАНИЗАЦИЯХ (без вечерних (сменных)  
общеобразовательных организаций)<sup>1)</sup>**

(на начало учебного года)

	1995/ 1996	2000/ 2001	2005/ 2006	2010/ 2011	2011/ 2012	2012/ 2013	2013/ 2014	2014/ 2015
Число общеобразовательных организаций, ведущих занятия:								
в одну смену	675	688	681	558	535	512	510	512
в процентах от общего числа организаций	82,4	86,2	90,7	92,2	92,2	91,3	91,6	92,8
в две-три смены	144	110	70	47	45	49	47	40
в процентах от общего числа организаций	17,6	13,8	9,3	7,8	7,8	8,7	8,4	7,2
Численность обучающихся, занимавшихся:								
в первую смену								
тыс. человек	171,4	178,7	143,0	125,7	126,9	126,9	127,8	134,5
в процентах от общей численности обучающихся	82,0	86,4	92,4	94,1	94,1	93,7	93,4	94,3
во вторую и третью смены								
тыс. человек	37,7	28,2	11,8	7,9	8,0	8,5	9,1	8,1
в процентах от общей численности обучающихся	18,0	13,6	7,6	5,9	5,9	6,3	6,6	5,7

<sup>1)</sup> Без специальных (коррекционных) образовательных организаций и классов для обучающихся и воспитанников с ограниченными возможностями здоровья, специальных учебно-воспитательных организаций для детей и подростков с девиантным поведением, оздоровительных образовательных организаций санаторного типа для детей, нуждающихся в длительном лечении, образовательных организаций для детей, нуждающихся в психолого-педагогической и медико-социальной помощи.

## ОБРАЗОВАНИЕ

**7.14. ГОСУДАРСТВЕННЫЕ И МУНИЦИПАЛЬНЫЕ ОБЩЕОБРАЗОВАТЕЛЬНЫЕ ОРГАНИЗАЦИИ (без вечерних (сменных) общеобразовательных организаций), ОСНАЩЕННЫЕ КАБИНЕТАМИ ОСНОВ ИНФОРМАТИКИ И ВЫЧИСЛИТЕЛЬНОЙ ТЕХНИКИ**

(на начало учебного года)

	2010/ 2011	2011/ 2012	2012/ 2013	2013/ 2014	2014/ 2015
Число общеобразовательных организаций, имеющих учебные кабинеты ОИВТ:					
всего	556	547	542	538	533
в процентах от общего числа общеобразовательных организаций	90,3	92,6	94,8	94,9	94,8
В них рабочих мест с ЭВМ, единиц	5923	6001	5896	5907	5862

На начало 2014/2015 учебного года 562 общеобразовательных организации имели собственный сайт в сети Интернет.

**7.15. ЭЛЕКТРОННЫЕ СРЕДСТВА ОБУЧЕНИЯ В ГОСУДАРСТВЕННЫХ И МУНИЦИПАЛЬНЫХ ОБЩЕОБРАЗОВАТЕЛЬНЫХ ОРГАНИЗАЦИЯХ (без вечерних (сменных) общеобразовательных организаций)**

(на начало учебного года; штук)

	2010/ 2011	2011/ 2012	2012/ 2013	2013/ 2014	2014/ 2015
Число персональных компьютеров	14787	15737	16543	18759	20017
из них:					
используемые в учебных целях	12803	12921	13702	15672	16887
в составе локальных вычислительных сетей	9193	10553	11292	12829	14435
имеющие доступ к сети Интернет	9106	10716	11984	13181	14964
из них используемые в учебных целях	...	9435	10688	11746	13289
Число персональных компьютеров на одну организацию	24	27	29	33	36
Число персональных компьютеров, используемых в учебных целях, на 1000 обучающихся	94	95	100	113	117
Число персональных компьютеров, используемых в учебных целях, имевших доступ к сети Интернет, на 1000 обучающихся, шт.	...	69	78	85	92

ОБРАЗОВАНИЕ

**7.16. ГОСУДАРСТВЕННЫЕ И МУНИЦИПАЛЬНЫЕ ВЕЧЕРНИЕ (сменные) ОБЩЕОБРАЗОВАТЕЛЬНЫЕ ОРГАНИЗАЦИИ**

(на начало учебного года)

Годы	Число организаций	В них обучающихся, человек	в том числе	
			в 1-9 классах	в 10-12 (13-16) классах
1970/1971	72	17709	2933	14776
1980/1981	46	22317	349	21968
1990/1991	9	2964	185	2779
1995/1996	8	3286	567	2719
2000/2001	8	2968	565	2403
2005/2006	9	3095	462	2633
2010/2011	9	1963	216	1747
2011/2012	9	1714	142	1572
2012/2013	6	1532	99	1433
2013/2014	7	1520	116	1404
2014/2015	7	1316	113	1203

**7.17. ВЫПУСК ОБУЧАЮЩИХСЯ ОБЩЕОБРАЗОВАТЕЛЬНЫМИ ОРГАНИЗАЦИЯМИ**

(тысяч человек)

	1970	1980	1990	1995	2000	2005	2010	2011	2012	2013	2014
Численность обучающихся, получивших аттестат об основном общем образовании - всего	25,1	18,4	17,6	19,3	23,4	21,5	15,7	14,6	13,5	12,9	12,9
в том числе по окончании: государственных и муниципальных общеобразовательных организаций (без вечерних (сменных) общеобразовательных организаций)	23,7	18,2	17,5	18,9	23,1	21,0	15,4	14,4	13,3	12,7	12,7
частных общеобразовательных организаций	-	-	-	-	-	0,1	0,0	0,1	0,1	0,1	0,1
государственных и муниципальных вечерних (сменных) общеобразовательных организаций	1,3	0,2	0,1	0,4	0,3	0,4	0,2	0,2	0,1	0,1	0,2
Численность обучающихся, получивших аттестат о среднем общем образовании - всего	14,3	20,7	8,7	9,7	15,8	18,0	8,9	8,4	9,3	8,9	8,1
в том числе по окончании: государственных и муниципальных общеобразовательных организаций (без вечерних (сменных) общеобразовательных организаций)	11,4	13,8	7,7	8,6	14,7	16,7	8,2	7,8	8,9	8,4	7,7
частных общеобразовательных организаций	-	-	-	-	-	0,0	0,0	0,0	0,0	0,0	0,0
государственных и муниципальных вечерних (сменных) общеобразовательных организаций	2,9	6,9	1,0	1,1	1,1	1,3	0,6	0,6	0,4	0,4	0,3

**7.18. ЧИСЛЕННОСТЬ УЧИТЕЛЕЙ ГОСУДАРСТВЕННЫХ И МУНИЦИПАЛЬНЫХ ОБЩЕОБРАЗОВАТЕЛЬНЫХ ОРГАНИЗАЦИЙ (без вечерних (сменных) общеобразовательных организаций) ПО СПЕЦИАЛЬНОСТЯМ И УРОВНЮ ОБРАЗОВАНИЯ<sup>1)</sup> в 2014 г.**

(на 20 сентября)

	Всего учителей (без совместителей), человек	из них имеют образование, процентов					Удельный вес женщин в общей численности учителей, процентов
		высшее профессиональное	из них педагогическое	среднее профессиональное	из них педагогическое	среднее (полное) общее	
<b>Все учителя</b>	<b>11779</b>	<b>91,3</b>	<b>88,9</b>	<b>8,3</b>	<b>7,3</b>	<b>0,2</b>	<b>85,6</b>
из них:							
русского языка и литературы	1358	98,6	98,5	1,0	0,9	0,4	98,3
истории, права, обществознания, экономики	749	98,8	97,7	0,5	0,5	0,7	79,7
математики	1126	98,6	97,6	0,9	0,9	0,2	94,4
информатики	360	91,1	83,9	8,9	8,3	-	73,1
физики	369	99,5	96,7	0,3	0,3	0,3	74,0
химии	311	99,7	95,8	0,3	0,3	-	92,3
географии	370	99,7	98,6	0,3	0,3	-	89,2
биологии	339	98,8	97,1	0,9	0,3	0,3	92,9
иностранных языков	1186	96,5	95,5	3,3	3,2	0,1	95,4

В 2014 г. численность директоров составила 558 человек, заместителей директоров - 1174 человека.

<sup>1)</sup> По данным Министерства образования и науки Российской Федерации.

**7.19. ОРГАНИЗАЦИИ ДОПОЛНИТЕЛЬНОГО ОБРАЗОВАНИЯ ДЕТЕЙ ПО ВИДАМ ОБРАЗОВАТЕЛЬНОЙ ДЕЯТЕЛЬНОСТИ**

	Число организаций (на конец года)						Численность учащихся в них, тыс. человек					
	2000	2005	2010	2012	2013	2014	2000	2005	2010	2012	2013	2014
Организации дополнительного образования - всего <sup>1)</sup>	150	111	110	103	100	103	151,4	156,4	121,5	110,2	100,0	98,1
в том числе:												
работающие по всем видам образовательной деятельности	28	30	26	24	39	34	56,9	68,9	45,9	39,8	50,3	46,8
художественные	-	-	10	8	5	6	-	-	14,3	8,1	4,6	5,1
эколого-биологические	25	25	21	22	16	17	26,7	35,7	16,0	17,0	9,7	10,4

ОБРАЗОВАНИЕ

Продолжение табл. 7.19

	Число организаций (на конец года)						Численность учащихся в них, тыс. человек					
	2000	2005	2010	2012	2013	2014	2000	2005	2010	2012	2013	2014
туристско-краеведческие	5	5	5	6	4	6	4,4	3,9	3,9	5,0	3,1	5,1
технические	13	13	9	11	11	11	19,0	12,7	6,6	7,8	8,7	8,0
спортивные	40	37	35	27	22	24	36,1	35,0	31,0	21,9	18,3	16,9
военно-патриотические и спортивно-технические	-	1	4	1	-	-	-	0,3	3,8	1,2	-	-
другие	39	-	-	4	3	5	8,3	-	-	9,4	5,3	5,8
Детско-юношеские спортивные школы <sup>2)</sup>	...	51	54	49	50	51	...	44,1	42,3	35,6	35,1	33,2
Детские музыкальные, художественные, хореографические школы и школы искусств <sup>3)</sup>	...	72	71	71	70	70	...	20,9	23,1	23,7	23,3	22,8

<sup>1)</sup> По данным Департамента образования Белгородской области.

<sup>2)</sup> По данным Управления физической культуры и спорта Белгородской области.

<sup>3)</sup> По данным Управления культуры Белгородской области.

## СРЕДНЕЕ ПРОФЕССИОНАЛЬНОЕ ОБРАЗОВАНИЕ ПО ПРОГРАММАМ ПОДГОТОВКИ КВАЛИФИЦИРОВАННЫХ РАБОЧИХ, СЛУЖАЩИХ

### 7.20. ПРОФЕССИОНАЛЬНЫЕ ОБРАЗОВАТЕЛЬНЫЕ ОРГАНИЗАЦИИ, ОСУЩЕСТВЛЯЮЩИЕ ПОДГОТОВКУ КВАЛИФИЦИРОВАННЫХ РАБОЧИХ, СЛУЖАЩИХ<sup>1)</sup>

	1980	1990	1995	2000	2005	2010	2011	2012	2013	2014
Число профессиональных образовательных организаций (на конец года)	26	39	37	34	34	24	18	4	4	4
Численность студентов (на конец года):										
всего, тыс. человек	10,1	20,6	20,4	17,8	18,1	9,4	8,1	8,8	7,9	6,9
на 10 000 человек населения	76,7	147,4	139,0	118,1	119,9	61,4	52,9	57,3	51,3	44,7
Принято на обучение, тыс. человек	...	14,7	9,4	9,6	8,4	8,1	5,6	8,4	3,1	2,9
Выпущено квалифицированных рабочих, служащих:										
всего, тыс. человек	3,1	14,2	10,7	8,7	8,2	5,1	4,3	4,4	3,7	3,4
на 10 000 человек занятого населения	46,6	201,6	157,6	129,3	120,9	73,1	61,4	62,3	53,4	48,0

<sup>1)</sup> По данным Министерства образования и науки Российской Федерации.



ОБРАЗОВАНИЕ

**7.21. ЧИСЛЕННОСТЬ СТУДЕНТОВ, ОБУЧАЮЩИХСЯ ПО ПРОГРАММАМ ПОДГОТОВКИ КВАЛИФИЦИРОВАННЫХ РАБОЧИХ, СЛУЖАЩИХ, ПО ПОЛУ И ВОЗРАСТУ<sup>1)</sup>**

(тысяч человек)

	2010		2011		2012		2013		2014	
	юноши	девушки	юноши	девушки	юноши	девушки	юноши	девушки	юноши	девушки
Возрастные группы, лет:	6032	2704	5286	2262	6202	2026	5374	1940	5140	1391
14 и младше	3	2	6	-	6	-	6	-	1	-
15	490	122	399	104	431	79	174	45	142	121
16	1607	504	1258	475	1319	431	1278	474	1194	316
17	2004	761	1599	690	2221	659	2081	563	1862	375
18	1483	756	1282	646	1426	508	1308	554	1341	327
19	304	406	488	239	527	241	342	168	376	124
20-29	141	150	250	107	271	107	176	126	198	121
30 лет и старше	-	3	4	1	1	1	9	10	26	7

<sup>1)</sup> По данным Министерства образования и науки Российской Федерации. Без профессиональных образовательных организаций ФСИН России и специальных профессиональных образовательных организаций.

**7.22. ВЫПУСК КВАЛИФИЦИРОВАННЫХ РАБОЧИХ И СЛУЖАЩИХ ПО ПРОФЕССИЯМ<sup>1)</sup>**

(человек)

	2005	2010	2011	2012	2013	2014
<b>Выпуск - всего</b>	<b>7296</b>	<b>4175</b>	<b>4286</b>	<b>4361</b>	<b>3741</b>	<b>3355</b>
в том числе по профессиям:						
металлообработки	1227	531	479	491	414	383
легкой промышленности	319	46	402	279	295	320
сельского хозяйства	852	436	362	428	389	213
строительных, монтажных и ремонтно-строительных работ	900	763	689	856	645	1102
транспорта	849	721	531	435	442	312
общественного питания, торговли и производства пищевой продукции	1252	724	590	703	646	80
сферы обслуживания	407	257	129	252	120	241
общим для всех видов экономической деятельности	899	355	552	484	390	629
другим	591	342	552	433	400	75

<sup>1)</sup> По данным Министерства образования и науки Российской Федерации. Перечень профессий начального профессионального образования утвержден постановлением Правительства Российской Федерации от 8 декабря 1999 г. №1362.

## СРЕДНЕЕ ПРОФЕССИОНАЛЬНОЕ ОБРАЗОВАНИЕ ПО ПРОГРАММАМ ПОДГОТОВКИ СПЕЦИАЛИСТОВ СРЕДНЕГО ЗВЕНА

### 7.23. ПРОФЕССИОНАЛЬНЫЕ ОБРАЗОВАТЕЛЬНЫЕ ОРГАНИЗАЦИИ, ОСУЩЕСТВЛЯЮЩИЕ ПОДГОТОВКУ СПЕЦИАЛИСТОВ СРЕДНЕГО ЗВЕНА (на начало учебного года)

Годы	Число профессиональных образовательных организаций	В них студентов - всего, тыс. человек	в том числе обучавшихся на отделениях				На 10 000 человек населения приходилось студентов
			очных	очно-заочных (вечерних)	заочных	экстернат <sup>1)</sup>	
1970/1971	21	21,4	14,7	1,9	4,8	-	169,7
1980/1981	21	22,4	15,9	1,5	4,9	-	170,3
1990/1991	26	23,3	17,9	1,0	4,4	-	166,4
1995/1996	26	22,1	17,6	0,2	4,3	-	150,8
2000/2001	25	25,2	20,0	0,4	4,8	-	167,3
2005/2006	23	25,1	21,1	0,4	3,6	-	165,7
2010/2011	27	20,0	17,0	0,3	2,6	0,1	130,4
2011/2012	27	20,0	17,2	0,4	2,4	0,0	130,5
2012/2013	35	20,5	17,8	0,3	2,4	0,0	133,1
2013/2014	38	19,1	16,9	0,3	1,9	...	124,0
2014/2015	36	21,1	19,2	0,2	1,7	...	136,3

<sup>1)</sup> С 2013/14 учебного года в соответствии с Федеральным законом "Об образовании в Российской Федерации" от 29.12.2012 № 273-ФЗ экстернат входит в заочную форму обучения.

### 7.24. ЧИСЛЕННОСТЬ ПРЕПОДАВАТЕЛЕЙ ПРОФЕССИОНАЛЬНЫХ ОБРАЗОВАТЕЛЬНЫХ ОРГАНИЗАЦИЙ, ОСУЩЕСТВЛЯЮЩИХ ПОДГОТОВКУ СПЕЦИАЛИСТОВ СРЕДНЕГО ЗВЕНА

(на начало учебного года; человек)

	1995/ 1996	2000/ 2001	2005/ 2006	2010/ 2011	2011/ 2012	2012/ 2013	2013/ 2014	2014/ 2015
Численность преподавателей (штатный персонал) - всего	1513	1572	1532	1435	1335	1430	1427	1508
в том числе с высшим профессиональным образованием	1420	1481	1490	1406	1313	1405	1386	1398

### 7.25. ПРИЕМ НА ОБУЧЕНИЕ ПО ПРОГРАММАМ ПОДГОТОВКИ СПЕЦИАЛИСТОВ СРЕДНЕГО ЗВЕНА ПО ФОРМАМ ОБУЧЕНИЯ

(человек)

Годы	Принято студентов - всего	в том числе на отделения			
		очные	очно-заочные (вечерние)	заочные	экстернат
1970	6653	4811	412	1430	-
1980	7057	5023	443	1591	-
1990	7692	5818	220	1654	-
1995	7625	6172	64	1389	-
2000	8398	6599	137	1662	-
2005	8474	7336	78	1060	-
2010	6448	5590	123	721	14
2011	6083	5318	134	620	11
2012	6183	5419	75	688	1
2013	6152	5462	171	519	...
2014	6864	6268	126	470	...

### 7.26. ЧИСЛЕННОСТЬ СТУДЕНТОВ, ПРИЕМ НА ОБУЧЕНИЕ ПО ПРОГРАММАМ ПОДГОТОВКИ СПЕЦИАЛИСТОВ СРЕДНЕГО ЗВЕНА И ВЫПУСК СПЕЦИАЛИСТОВ СРЕДНЕГО ЗВЕНА ПО ИСТОЧНИКАМ ФИНАНСИРОВАНИЯ ОБУЧЕНИЯ

(на начало учебного года; человек)

	2010/ 2011	2011/ 2012	2012/ 2013	2013/ 2014	2014/ 2015
Численность студентов - всего	19983	20047	20507	19141	21103
в том числе обучающихся за счет средств:					
федерального бюджета	8391	8495	2569	3590	3112
бюджетов субъектов Российской Федерации	4808	5269	11861	10612	12389
с полным возмещением стоимости обучения	6784	6283	6077	4939	5602
Принято студентов <sup>1)</sup> - всего	6448	6083	6183	6152	6864
в том числе на обучение за счет средств:					
федерального бюджета	2529	2544	905	1312	847
бюджетов субъектов Российской Федерации	1732	1718	3424	3394	4034
с полным возмещением стоимости обучения	2187	1821	1854	1446	1983
Выпущено специалистов <sup>1)</sup> - всего	5291	4803	4499	4238	4964
в том числе обучавшихся за счет средств:					
федерального бюджета	2260	1980	827	646	609
бюджетов субъектов Российской Федерации	925	929	1894	2222	2763
с полным возмещением стоимости обучения	2106	1894	1778	1370	1592

<sup>1)</sup> Соответственно в 2010, 2011, 2012, 2013 и 2014 гг.

ОБРАЗОВАНИЕ

**7.27. ЭЛЕКТРОННЫЕ СРЕДСТВА ОБУЧЕНИЯ В ПРОФЕССИОНАЛЬНЫХ  
ОБРАЗОВАТЕЛЬНЫХ ОРГАНИЗАЦИЯХ, ОСУЩЕСТВЛЯЮЩИХ ПОДГОТОВКУ  
СПЕЦИАЛИСТОВ СРЕДНЕГО ЗВЕНА**

(на начало учебного года; штук)

	2010/ 2011	2011/ 2012	2012/ 2013	2013/ 2014	2014/ 2015
Число персональных компьютеров, используемых в учебных целях	2499	2389	3205	2774	3052
из них:					
в составе локальных вычислительных сетей	2006	2045	2532	2272	2580
имевшие доступ к сети Интернет	1905	1895	2547	2311	2590
Число персональных компьютеров, используемых в учебных целях, на 100 студентов	13,7	13,7	19,7	16,6	19,7
Число персональных компьютеров, используемых в учебных целях, имевших доступ к сети Интернет, на 100 студентов	10,4	10,9	15,7	13,8	16,7

**ВЫСШЕЕ ОБРАЗОВАНИЕ**

**7.28. ОБРАЗОВАТЕЛЬНЫЕ ОРГАНИЗАЦИИ ВЫСШЕГО ОБРАЗОВАНИЯ**

(на начало учебного года)

Годы	Число образовательных организаций	В них студентов - всего, человек	в том числе обучающихся на отделениях				На 10 000 человек населения приходилось студентов
			очных	очно-заочных (вечерних)	заочных	экстернат	
1970/1971	2	6201	2674	514	3013	-	49,2
1980/1981	3	11968	6864	2031	3073	-	91,1
1990/1991	4	18717	8890	1239	8588	-	133,9
1995/1996	4	22259	12247	678	9334	-	151,7
2000/2001	8	45706	25107	604	19995	-	303,3
2005/2006	9	72121	39281	902	31938	-	477,1
2010/2011	7	77676	35095	629	41943	9	506,9
2011/2012	7	73405	32624	543	40235	3	477,9
2012/2013	7	68742	31429	497	36814	2	446,1
2013/2014	7	64801	30278	393	34130	-	419,7
2014/2015	6	59208	28029	326	30853	...	382,5

## 7.29. ЧИСЛЕННОСТЬ ПРОФЕССОРСКО-ПРЕПОДАВАТЕЛЬСКОГО ПЕРСОНАЛА ОБРАЗОВАТЕЛЬНЫХ ОРГАНИЗАЦИЙ ВЫСШЕГО ОБРАЗОВАНИЯ<sup>1)</sup>

(на начало учебного года; человек)

	1995/ 1996	2000/ 2001	2005/ 2006	2010/ 2011	2011/ 2012	2012/ 2013	2013/ 2014	2014/ 2015
<b>Государственные и муниципальные образовательные организации высшего образования</b>								
Численность профессорско-преподавательского персонала (штатный персонал) - всего	1314	1935	2975	3159	2844	2887	2833	2601
в том числе имеют:								
ученую степень								
доктора наук	69	146	282	369	355	356	362	366
кандидата наук	593	818	1382	1701	1515	1538	1548	1473
ученое звание								
профессора	76	138	223	271	236	238	249	251
доцента	445	530	762	1004	925	922	921	899
<b>Частные образовательные организации высшего образования</b>								
Численность профессорско-преподавательского персонала (штатный персонал) - всего	-	101	175	67	358	324	487	399
в том числе имеют:								
ученую степень								
доктора наук	-	4	9	6	31	34	105	73
кандидата наук	-	19	45	36	221	223	282	268
ученое звание								
профессора	-	2	7	2	32	33	101	71
доцента	-	17	28	23	158	149	180	184
Кроме того, численность преподавателей частных образовательных организаций высшего образования, работавших на условиях штатного совместительства	-	865	396	31	53	77	178	123

<sup>1)</sup> С 2010/2011 учебного года - без учета численности ректоров, проректоров, директоров филиалов.

## ОБРАЗОВАНИЕ

**7.30. ПРИЕМ НА ОБУЧЕНИЕ ПО ПРОГРАММАМ БАКАЛАВРИАТА,  
СПЕЦИАЛИТЕТА, МАГИСТРАТУРЫ ПО ФОРМАМ ОБУЧЕНИЯ**

(человек)

Годы	Принято студентов - всего	в том числе на отделения			
		очные	очно-заочные (вечерние)	заочные	экстернат
<b>Все образовательные организации высшего образования</b>					
1970	1226	654	200	372	-
1980	2993	1759	425	809	-
1990	4136	2371	333	1432	-
1995	6628	3387	205	3036	-
2000	12891	6991	163	5737	-
2005	18020	9355	245	8420	-
2010	15098	7105	64	7923	6
2011	13285	6846	71	6368	-
2012	14226	7897	105	6224	-
2013	13575	7266	70	6239	-
2014	12509	5904	49	6556	...
<b>Государственные и муниципальные образовательные организации высшего образования</b>					
1970	1226	654	200	372	-
1980	2993	1759	425	809	-
1990	4136	2371	333	1432	-
1995	6628	3387	205	3036	-
2000	8847	5079	163	3605	-
2005	16882	8804	242	7836	-
2010	14481	7035	64	7376	6
2011	11307	6309	70	4928	-
2012	12147	7298	105	4744	-
2013	11485	6524	70	4891	-
2014	10168	5021	36	5111	...
<b>Частные образовательные организации высшего образования</b>					
2000	4044	1912	-	2132	-
2005	1138	551	3	584	-
2010	617	70	-	547	-
2011	1978	537	1	1440	-
2012	2079	599	-	1480	-
2013	2090	742	-	1348	-
2014	2341	883	13	1445	...

### 7.31. ВЫПУСКНИКИ С ВЫСШИМ ОБРАЗОВАНИЕМ ПО УРОВНЮ ПОЛУЧЕННЫХ ДИПЛОМОВ

(человек)

	2000	2005	2010	2011	2012	2013	2014
<b>Все образовательные организации высшего образования</b>							
<b>Выпущено специалистов - всего</b>	<b>6087</b>	<b>9613</b>	<b>14581</b>	<b>15798</b>	<b>15912</b>	<b>14873</b>	<b>12840</b>
из них получили диплом:							
о неполном высшем профессиональном образовании <sup>1)</sup>	-	-	21	8	7	-	-
бакалавра	420	710	1086	837	516	428	934
специалиста с высшим профессиональным образованием	5667	8903	13310	14669	14948	13867	11232
магистра	-	-	164	284	441	578	674
<b>Государственные и муниципальные образовательные организации высшего образования</b>							
<b>Выпущено специалистов - всего</b>	<b>5528</b>	<b>8369</b>	<b>13490</b>	<b>12500</b>	<b>13031</b>	<b>12706</b>	<b>10759</b>
из них получили диплом:							
о неполном высшем профессиональном образовании <sup>1)</sup>	-	-	21	7	1	-	-
бакалавра	-	119	609	493	252	370	656
специалиста с высшим профессиональным образованием	5528	8250	12705	11722	12340	11790	9472
магистра	-	-	155	278	438	546	631
<b>Частные образовательные организации высшего образования</b>							
<b>Выпущено специалистов - всего</b>	<b>559</b>	<b>1244</b>	<b>1091</b>	<b>3298</b>	<b>2881</b>	<b>2167</b>	<b>2081</b>
из них получили диплом:							
о неполном высшем профессиональном образовании <sup>1)</sup>	-	-	-	1	6	-	-
бакалавра	420	591	477	344	264	58	278
специалиста с высшим профессиональным образованием	139	653	605	2947	2608	2077	1760
магистра	-	-	9	6	3	32	43

<sup>1)</sup> Диплом о неполном высшем профессиональном образовании выдавали образовательные организации в соответствии с п. 3 ст. 4 Федерального закона №232-ФЗ от 24.10.2007 г. С 2013 г. понятие "неполное высшее образование" упряднено.

**7.32. ЧИСЛЕННОСТЬ, ПРИЕМ НА ОБУЧЕНИЕ ПО ПРОГРАММАМ  
БАКАЛАВРИАТА, СПЕЦИАЛИТЕТА, МАГИСТРАТУРЫ И ВЫПУСК  
БАКАЛАВРОВ, СПЕЦИАЛИСТОВ, МАГИСТРОВ ГОСУДАРСТВЕННЫМИ И  
МУНИЦИПАЛЬНЫМИ ОБРАЗОВАТЕЛЬНЫМИ ОРГАНИЗАЦИЯМИ ВЫСШЕГО  
ОБРАЗОВАНИЯ ПО ИСТОЧНИКАМ ФИНАНСИРОВАНИЯ**

(на начало учебного года; человек)

	2010/ 2011	2011/ 2012	2012/ 2013	2013/ 2014	2014/ 2015
Численность студентов - всего	73454	61177	57412	55344	49926
в том числе обучающихся за счет средств:					
федерального бюджета	21773	21692	20256	19276	17057
бюджетов субъектов Российской Федерации	1259	1227	1251	1280	1308
с полным возмещением стоимости обучения	50422	38258	35905	34788	31561
Принято студентов <sup>1)</sup> - всего	14481	11307	12147	11485	10168
в том числе на обучение за счет средств:					
федерального бюджета	4065	4186	4477	4156	3840
бюджетов субъектов Российской Федерации	264	282	322	322	322
с полным возмещением стоимости обучения	10152	6839	7348	7007	6006
Выпущено специалистов <sup>1)</sup> - всего	13490	12500	13031	12706	10759
в том числе обучавшихся за счет средств:					
федерального бюджета	4763	4550	4616	4591	3796
бюджетов субъектов Российской Федерации	223	230	251	239	238
с полным возмещением стоимости обучения	8504	7720	8164	7876	6725

<sup>1)</sup> Соответственно в 2010, 2011, 2012, 2013 и 2014 гг.

**7.33. ЭЛЕКТРОННЫЕ СРЕДСТВА ОБУЧЕНИЯ В ГОСУДАРСТВЕННЫХ И  
МУНИЦИПАЛЬНЫХ ОБРАЗОВАТЕЛЬНЫХ ОРГАНИЗАЦИЯХ  
ВЫСШЕГО ОБРАЗОВАНИЯ**

(на начало учебного года; штук)

	2010/ 2011	2011/ 2012	2012/ 2013	2013/ 2014	2014/ 2015
Число персональных компьютеров, используемых в учебных целях	7234	7406	7580	8669	9091
из них:					
в составе локальных вычислительных сетей	7048	7267	7488	8638	9068
имевшие доступ к сети Интернет	6561	7019	7209	8638	9083
Число персональных компьютеров, используемых в учебных целях, на 100 студентов	17,9	21,5	23,1	27,0	27,2
Число персональных компьютеров, используемых в учебных целях, имевших доступ к сети Интернет, на 100 студентов	16,2	20,4	22,0	26,9	27,2



### 7.34. ЧИСЛЕННОСТЬ СТУДЕНТОВ ИЗ СТРАН СНГ, ОБУЧАВШИХСЯ ПО ПРОГРАММАМ БАКАЛАВРИАТА, СПЕЦИАЛИТЕТА, МАГИСТРАТУРЫ В ГОСУДАРСТВЕННЫХ И МУНИЦИПАЛЬНЫХ ОБРАЗОВАТЕЛЬНЫХ ОРГАНИЗАЦИЯХ ВЫСШЕГО ОБРАЗОВАНИЯ БЕЛГОРОДСКОЙ ОБЛАСТИ НА УСЛОВИЯХ ОБЩЕГО ПРИЕМА

(на начало учебного года; человек)

	2000/2001		2005/2006		2012/2013		2013/2014		2014/2015	
	Всего	в том числе на очных отделениях	Всего	в том числе на очных отделениях	Всего	в том числе на очных отделениях	Всего	в том числе на очных отделениях	Всего	в том числе на очных отделениях
<b>Численность студентов из стран СНГ<sup>1)</sup> - всего</b>	<b>139</b>	<b>97</b>	<b>362</b>	<b>262</b>	<b>534</b>	<b>287</b>	<b>684</b>	<b>349</b>	<b>962</b>	<b>492</b>
в том числе из стран:										
Азербайджан	1	-	3	2	10	3	20	4	31	8
Армения	4	3	12	4	18	5	15	4	15	2
Беларусь	2	1	15	9	34	10	42	14	47	12
Казахстан	8	6	55	47	92	65	113	71	138	87
Киргизия	-	-	1	1	11	8	10	8	14	7
Республика Молдова	6	6	21	11	15	10	22	11	24	13
Таджикистан	-	-	2	2	15	12	18	14	15	10
Туркмения	-	-	66	56	122	95	191	134	231	153
Узбекистан	1	1	19	12	44	16	54	18	65	34
Украина	113	77	167	117	173	63	199	71	382	166

<sup>1)</sup> Данные на начало 2000/2001 и 2005/2006 учебного года приведены с учетом Грузии.

## Методологические пояснения

**Дошкольные образовательные организации** - тип образовательных организаций, реализующих образовательные программы дошкольного образования различной направленности, обеспечивающие воспитание, обучение, уход и оздоровление детей в возрасте от 2 месяцев до 7 лет.

К дошкольным образовательным организациям относятся образовательные организации следующих видов:

**детский сад** - реализует основную общеобразовательную программу дошкольного образования в группах общеразвивающей направленности;

**детский сад пристра и оздоровления** - реализует основную общеобразовательную программу дошкольного образования в группах оздоровительной направленности с приоритетным осуществлением деятельности по проведению санитарно-гигиенических, профилактических и оздоровительных мероприятий и процедур;

**детский сад компенсирующего вида** - реализует основную общеобразовательную программу дошкольного образования в группах компенсирующей направленности с приоритетным осуществлением деятельности по квалифицированной коррекции недостатков в физическом и (или) психическом развитии одной и более категорий детей с ограниченными возможностями здоровья;

**детский сад комбинированного вида** - реализует основную общеобразовательную программу дошкольного образования в группах общеразвивающей, компенсирующей, оздоровительной и комбинированной направленности в разном сочетании;

**детский сад общеразвивающего вида с приоритетным осуществлением деятельности по одному из направлений развития детей** - реализует основную общеобразовательную программу дошкольного образования в группах общеразвивающей направленности с приоритетным осуществлением деятельности по развитию детей по одному из таких направлений, как познавательно-речевое, социально-личностное, художественно-эстетическое или физическое;

**центр развития ребенка - детский сад** - реализует основную общеобразовательную программу дошкольного образования в группах общеразвивающей направленности с приоритетным осуществлением деятельности по развитию детей по нескольким направлениям, таким, как познавательно-речевое, социально-личностное, художественно-эстетическое и физическое.

**Численность детей, приходящихся на 100 мест в дошкольных образовательных организациях**, определяется как отношение численности детей, посещающих дошкольные образовательные организации, к числу мест в этих организациях.

**Общеобразовательные организации** включают государственные (муниципальные) и негосударственные организации, реализующие программы общего образования: образовательные организации для детей дошкольного и младшего школьного возраста; общеобразовательные организации и школы-интернаты (начальные, основные, средние, с углубленным изучением отдельных предметов, гимназии, лицеи); кадетские образовательные организации; специальные (коррекционные) образовательные организации для обучающихся, воспитанников с ограниченными возможностями здоровья; специальные учебно-воспитательные организации для детей и подростков с девиантным поведением; образовательные организации для детей-сирот и детей, оставшихся без попечения родителей; оздоровительные образовательные организации санаторного типа для детей, нуждающихся в длительном лечении; образовательные организации для детей, нуждающихся в психолого-педагогической и медико-социальной помощи; вечерние (сменные) общеобразовательные организации.

Образовательные цензы общего образования: основное общее образование (лица, получившие документ об окончании 9-го класса общеобразовательного учреждения), среднее (полное) общее образование (лица, получившие документ об окончании 11 (12)-го класса).

Профессиональное образование может быть получено при наличии соответствующих лицензий:

среднее профессиональное образование по программам подготовки квалифицированных рабочих, служащих - в профессиональных образовательных организациях и образовательных организациях высшего образования, осуществляющих образовательную деятельность по образовательным программам подготовки квалифицированных рабочих, служащих;

среднее профессиональное образование по программам подготовки специалистов среднего звена - в профессиональных образовательных организациях и образовательных организациях высшего образования, осуществляющих образовательную деятельность по образовательным программам подготовки специалистов среднего звена;

высшее - в образовательных организациях высшего образования, к которым относятся: федеральный университет, университет, академия, институт.

В общую численность студентов профессиональных образовательных организаций и образовательных организаций высшего образования не включены иностранные граждане, обучающиеся в Российской Федерации (за исключением граждан стран СНГ, Балтии и Грузии, принятых на условиях общего приема).

**Колледжи** учтены в общем числе профессиональных образовательных организаций, осуществляющих подготовку специалистов среднего звена.

В числе частных образовательных организаций высшего образования учтены организации, имеющие лицензию на право ведения образовательной деятельности.

# **ЗДРАВООХРАНЕНИЕ**

*Лечебно-профилактическая  
помощь населению*

*Заболеваемость населения*

*Инвалидность населения*

## ЗДРАВООХРАНЕНИЕ

ЛЕЧЕБНО-ПРОФИЛАКТИЧЕСКАЯ ПОМОЩЬ НАСЕЛЕНИЮ .....	157
8.1. Медицинские организации .....	157
8.2. Мощность амбулаторно-поликлинических организаций на 10 000 человек населения (график).....	157
8.3. Число больничных коек в стационарных учреждениях по специализации.....	158
8.4. Численность медицинских кадров.....	159
8.5. Численность врачей по отдельным специальностям .....	159
8.6. Численность среднего медицинского персонала по отдельным специальностям .....	161
8.7. Обслуживание населения скорой медицинской помощью .....	162
8.8. Хирургическая работа в стационарах в 2014 г. ....	162
8.9. Медицинская помощь женщинам и детям.....	163
8.10. Прерывание беременности (аборты).....	163
8.11. Прерывание беременности (аборты) по возрастным группам женщин .....	163
8.12. Результаты профилактических осмотров детей в возрасте 0-14 лет .....	164
ЗАБОЛЕВАЕМОСТЬ НАСЕЛЕНИЯ .....	164
8.13. Заболеваемость населения по основным классам болезней.....	164
8.14. Заболеваемость отдельными инфекционными болезнями .....	166
8.15. Заболеваемость злокачественными новообразованиями .....	167
8.16. Заболеваемость активным туберкулезом .....	167
8.17. Заболеваемость болезнями, передаваемыми преимущественно половым путем .....	168
8.18. Заболеваемость психическими расстройствами и расстройствами поведения .....	168
8.19. Заболеваемость психическими расстройствами и расстройствами поведения, связанными с употреблением психоактивных веществ.....	169
8.20. Состояние здоровья беременных, рожениц, родильниц и новорожденных .....	170
8.21. Заболеваемость детей в возрасте 0-14 лет по основным классам болезней.....	171
ИНВАЛИДНОСТЬ НАСЕЛЕНИЯ.....	173
8.22. Численность лиц, впервые признанных инвалидами .....	173
8.23. Распределение численности лиц, впервые признанных инвалидами, по причинам инвалидности .....	173
8.24. Численность детей-инвалидов в возрасте до 18 лет, получающих социальные пенсии.....	174
8.25. Санаторно-курортные организации и организации отдыха.....	175
8.26. Численность лиц, размещенных в санаторно-курортных организациях и организациях отдыха.....	175
Методологические пояснения.....	175

# ЛЕЧЕБНО-ПРОФИЛАКТИЧЕСКАЯ ПОМОЩЬ НАСЕЛЕНИЮ

## 8.1. МЕДИЦИНСКИЕ ОРГАНИЗАЦИИ

(на конец года)

Годы	Число больничных организаций <sup>1)</sup>	Число больничных коек <sup>2)</sup>		Число амбулаторно- поликлинических организаций	Мощность амбулаторно- поликлинических организаций, тыс. посещений в смену
		всего	на 10 000 человек населения		
1970	122	11825	94,0	201	...
1980	120	16890	129,0	215	...
1990	122	20580	147,2	221	28,8
1995	119	19299	131,5	203	29,4
2000	109	18739	124,3	200	29,9
2005	87	16851	111,5	218	33,9
2010	56	12466	81,4	219	35,6
2011	54	12332	80,3	229	36,8
2012	53	12470	80,9	232	39,7
2013	53	12396	80,3	235	40,0
2014	53	12453	80,4	157 <sup>3)</sup>	37,6

<sup>1)</sup> С 2010 г. - без учета районных и участковых больниц, входящих в состав Централных районных больниц.

<sup>2)</sup> С 2010 г. - койки круглосуточных стационаров (без коек в дневных стационарах).

<sup>3)</sup> Без учета стоматологических поликлиник, филиалов поликлиник, отделений (центров) врачей общей практики.

## 8.2. МОЩНОСТЬ АМБУЛАТОРНО-ПОЛИКЛИНИЧЕСКИХ ОРГАНИЗАЦИЙ на 10 000 человек населения

(на конец года; посещения в смену)

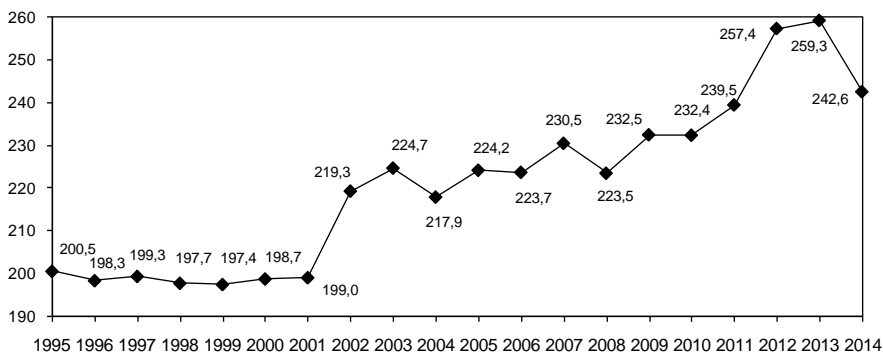

### 8.3. ЧИСЛО БОЛЬНИЧНЫХ КОЕК В СТАЦИОНАРНЫХ УЧРЕЖДЕНИЯХ ПО СПЕЦИАЛИЗАЦИИ<sup>1)</sup>

	1995	2000	2005	2010	2011	2012	2013	2014
<b>Всего</b>								
<b>Число больничных коек</b>	<b>19299</b>	<b>18739</b>	<b>16851</b>	<b>12466</b>	<b>12332</b>	<b>12470</b>	<b>12396</b>	<b>12453</b>
из них:								
терапевтического профиля	5641	4926	3367	2983	2997	3133	2972	3037
хирургического профиля	3686	3609	2869	2493	2488	2471	2382	2428
онкологических	160	370	360	400	403	405	408	406
гинекологических	1288	1244	793	601	599	585	570	572
туберкулезных	745	805	645	575	575	600	600	550
инфекционных	1245	1162	908	690	700	772	744	746
офтальмологических	316	328	285	230	230	222	225	226
отоларингологических	416	404	281	227	222	219	216	217
дермато-венерологических	280	280	150	114	114	104	104	104
психиатрических	1375	1473	1347	1140	1020	1010	1005	1000
наркологических	335	315	180	135	130	130	130	130
неврологических	1358	1306	990	1012	1006	1021	996	989
для беременных, рожениц и родильниц	1239	1146	953	916	918	872	873	871
<b>На 10 000 человек населения<sup>2)</sup></b>								
<b>Число больничных коек</b>	<b>131,5</b>	<b>124,3</b>	<b>111,5</b>	<b>81,4</b>	<b>80,3</b>	<b>80,9</b>	<b>80,3</b>	<b>80,4</b>
из них:								
терапевтического профиля	38,4	32,7	22,3	19,5	19,5	20,3	19,2	19,6
хирургического профиля	25,1	23,9	19,0	16,3	16,2	16,0	15,4	15,7
онкологических	1,1	2,5	2,4	2,6	2,6	2,6	2,6	2,6
гинекологических	16,4	15,3	9,7	7,3	7,2	7,0	6,9	6,9
туберкулезных	5,1	5,3	4,3	3,8	3,7	3,9	3,9	3,6
инфекционных	8,5	7,7	6,0	4,5	4,6	5,0	4,8	4,8
офтальмологических	2,2	2,2	1,9	1,5	1,5	1,4	1,5	1,5
отоларингологических	2,8	2,7	1,9	1,5	1,4	1,4	1,4	1,4
дермато-венерологических	1,9	1,9	1,0	0,7	0,7	0,7	0,7	0,7
психиатрических	9,4	9,8	8,9	7,4	6,6	6,6	6,5	6,5
наркологических	2,3	2,1	1,2	0,9	0,8	0,8	0,8	0,8
неврологических	9,2	8,7	6,5	6,6	6,5	6,6	6,5	6,4
для беременных, рожениц и родильниц	34,3	28,9	23,3	24,2	23,7	22,8	22,9	23,4

<sup>1)</sup> С 2010 г. - койки круглосуточных стационаров (без коек в дневных стационарах).

<sup>2)</sup> Число коек для гинекологических больных рассчитано на 10 000 женщин, коек для беременных, рожениц и родильниц - на 10 000 женщин в возрасте 15-49 лет.

**8.4. ЧИСЛЕННОСТЬ МЕДИЦИНСКИХ КАДРОВ**

(на конец года)

Годы	Численность врачей <sup>1)</sup>		Численность среднего медицинского персонала	
	всего, человек	на 10 000 человек населения	всего, человек	на 10 000 человек населения
1970	2269	18,0	9187	73,0
1980	3486	27,0	13202	101,0
1990	5052	36,1	17779	127,2
1995	5246	35,7	17306	117,9
2000	5728	38,0	17592	116,7
2005	5990	39,6	17810	117,8
2010	6189	40,4	17786	116,1
2011	6165	40,1	17785	115,8
2012	6276	40,7	17652	114,6
2013	6283	40,7	17431	112,9
2014	6307	40,7	17467	112,8

<sup>1)</sup> С 1995 г. - без учета зубных врачей. С 2012 г. - без аспирантов, клинических ординаторов, интернов, в связи с изменением методологии сбора данных Минздравом России.

**8.5. ЧИСЛЕННОСТЬ ВРАЧЕЙ ПО ОТДЕЛЬНЫМ СПЕЦИАЛЬНОСТЯМ<sup>1)</sup>**

(на конец года)

	2000	2005	2010	2011	2012	2013	2014
<b>Всего, человек</b>							
Численность врачей всех ведомств	5728	5990	6189	6165	6276	6283	6307
Численность врачей системы Минздрава России и Роспотребнадзора - всего	5359	5487	5514	5488	5509	5515	5521
из них:							
терапевтического профиля	1215	1358	1424	1438	1446	1442	1469
хирургического профиля	520	562	590	586	589	596	606
акушеров-гинекологов	374	397	424	413	428	427	431
педиатров	596	550	542	539	531	527	535
офтальмологов	118	123	110	113	118	118	125
отоларингологов	103	107	98	94	99	95	96
неврологов	190	218	233	238	239	244	254

ЗДРАВООХРАНЕНИЕ

Продолжение табл. 8.5

	2000	2005	2010	2011	2012	2013	2014
психиатров и наркологов	142	166	166	153	158	167	166
фтизиатров	82	84	75	53	74	71	71
дермато-венерологов	79	78	78	77	75	74	78
рентгенологов и радиологов	133	135	137	136	133	138	147
врачей по лечебной физкультуре и спортивной медицине	30	22	25	20	25	22	26
врачей санитарно-противоэпидемической группы и врачей по общей гигиене	226	154	160	159	155	157	72
стоматологов	362	336	340	349	360	370	373
<b>На 10 000 человек населения<sup>2)</sup></b>							
Численность врачей всех ведомств	38,0	39,6	40,4	40,1	40,7	40,7	40,7
Численность врачей системы Минздрава России и Роспотребнадзора - всего	35,6	36,3	36,0	35,7	35,7	35,7	35,7
из них:							
терапевтического профиля	8,1	9,0	9,3	9,4	9,4	9,3	9,5
хирургического профиля	3,5	3,7	3,9	3,8	3,8	3,9	3,9
акушеров-гинекологов	4,6	4,9	5,1	5,0	5,1	5,1	5,2
педиатров <sup>1)</sup>	22,0	25,7	25,2	24,7	19,8	19,5	19,5
офтальмологов	0,8	0,8	0,7	0,7	0,8	0,8	0,8
отоларингологов	0,7	0,7	0,6	0,6	0,6	0,6	0,6
неврологов	1,3	1,4	1,5	1,5	1,6	1,6	1,6
психиатров и наркологов	0,9	1,1	1,1	1,0	1,0	1,1	1,1
фтизиатров	0,5	0,6	0,5	0,3	0,4	0,5	0,5
дермато-венерологов	0,5	0,5	0,5	0,5	0,5	0,5	0,5
рентгенологов и радиологов	0,9	0,9	0,9	0,9	0,9	0,9	0,9
врачей по лечебной физкультуре и спортивной медицине	0,2	0,1	0,2	0,1	0,2	0,1	0,2
врачей санитарно-противоэпидемической группы и врачей по общей гигиене	1,5	1,0	1,0	1,0	1,0	1,0	0,5
стоматологов	2,4	2,2	2,2	2,3	2,3	2,4	2,4

<sup>1)</sup> С 2012 г. - без аспирантов, клинических ординаторов, интернов, в связи с изменением методологии сбора данных Минздравом России.

<sup>2)</sup> Численность акушеров-гинекологов рассчитана на 10 000 женщин, педиатров - на 10 000 детей в возрасте 0-14 лет, с 2012 г. - на 10000 детей в возрасте 0-17 лет.



## 8.6. ЧИСЛЕННОСТЬ СРЕДНЕГО МЕДИЦИНСКОГО ПЕРСОНАЛА ПО ОТДЕЛЬНЫМ СПЕЦИАЛЬНОСТЯМ

(на конец года)

	2000	2005	2010	2011	2012	2013	2014
<b>Всего, человек</b>							
Численность среднего медицинского персонала всех ведомств	17592	17810	17786	17785	17652	17431	17467
Численность среднего медицинского персонала системы Минздрава России и Роспотребнадзора - всего	16727	16732	16782	16612	16461	16238	16242
из них:							
фельдшеры	1608	1609	1786	1780	1415	1709	1695
акушерки	970	1029	952	931	914	869	876
медицинские сестры	11411	11691	11709	11576	11543	11451	11594
лаборанты, медицинские лабораторные техники	519	402	510	571	818	803	810
рентгенолаборанты	298	326	347	342	357	353	351
зубные врачи	297	323	326	313	496	485	473
<b>На 10 000 человек населения<sup>1)</sup></b>							
Численность среднего медицинского персонала всех ведомств	116,7	117,8	116,1	115,8	114,6	112,9	112,8
Численность среднего медицинского персонала системы Минздрава России и Роспотребнадзора - всего	111,0	110,7	109,5	108,1	106,8	105,2	104,9
из них:							
фельдшеры	10,7	10,6	11,7	11,6	9,2	11,1	11,0
акушерки	12,0	12,6	11,5	11,2	11,0	10,4	10,5
медицинские сестры	75,7	77,3	76,4	75,4	74,9	74,2	74,9
лаборанты, медицинские лабораторные техники	3,4	2,7	3,3	3,7	5,3	5,2	5,2
рентгенолаборанты	2,0	2,2	2,3	2,2	2,3	2,3	2,3
зубные врачи	2,0	2,1	2,1	2,0	3,2	3,1	3,1

<sup>1)</sup> Численность акушерок рассчитана на 10 000 женщин.

Численность среднего медицинского персонала на одного врача в 2014 г. составила 2,8 человека.

**8.7. ОБСЛУЖИВАНИЕ НАСЕЛЕНИЯ СКОРОЙ МЕДИЦИНСКОЙ ПОМОЩЬЮ<sup>1)</sup>**

	1995	2000	2005	2010	2011	2012	2013	2014
Число станций (отделений) скорой медицинской помощи (на конец года)	37	38	40	41	41	40	40	41
Численность лиц, которым оказана помощь амбулаторно и при выездах:								
всего, тыс. человек	573,2	571,4	548,1	538,9	541,7	530,9	532,1	519,8
на 1000 человек населения	392	380	363	352	353	345	345	336

<sup>1)</sup> Данные приведены по организациям системы Минздрава России.

**8.8. ХИРУРГИЧЕСКАЯ РАБОТА В СТАЦИОНАРАХ в 2014 г.**

	Число операций, проведенных в стационаре		из них операции с применением высоких медицинских технологий		Умерло оперированных в стационаре, человек	
	всего	детям до 17 лет включительно	всего	детям до 17 лет включительно	всего	детей до 17 лет включительно
<b>Все операции</b>	<b>100040</b>	<b>9785</b>	<b>3931</b>	<b>355</b>	<b>600</b>	<b>27</b>
из них операции:						
на нервной системе	1121	45	128	1	91	3
на эндокринной системе	529	2	-	-	1	-
на органе зрения	6471	709	640	-	-	-
на органах уха, горла, носа	5074	2380	2	2	3	-
на органах дыхания	2793	61	118	-	26	1
на сердце	1437	9	1413	9	29	-
на сосудах	5098	212	142	6	24	-
на органах брюшной полости	14673	1818	253	233	304	23
на почках и мочеточниках	2251	103	36	32	13	-
на предстательной железе	511	-	-	-	6	-
на женских половых органах	16148	166	109	10	7	-
акушерские	14670	138	-	-	-	-
на костно-мышечной системе	13498	1417	963	10	63	-
на молочной железе	1180	35	72	-	-	-
на коже и подкожной клетчатке	10685	1609	2	2	30	-
прочие операции	1505	21	4	3	2	-

**8.9. МЕДИЦИНСКАЯ ПОМОЩЬ ЖЕНЩИНАМ И ДЕТЯМ**

Годы	Число коек для беременных, рожениц и родильниц	Число коек для детей		Число фельдшерско-акушерских пунктов
		всего	на 1000 детей <sup>1)</sup>	
1980	1155	...	...	639
1990	1335	...	...	600
1995	1239	2631	8,7	597
2000	1146	2485	9,2	593
2005	953	2230	10,4	592
2010	916	1655	7,7	553
2011	918	1633	7,5	555
2012	872	1680	6,3	552
2013	873	1699	6,3	546
2014	871	1698	6,2	543

**8.10. ПРЕРЫВАНИЕ БЕРЕМЕННОСТИ (аборты)**

	1995	2000	2005	2010	2011	2012	2013	2014
Число абортов:								
всего	28478	21102	12724	7659	7372	6622	6381	5380
на 100 родов	208	174	94	46	43	36	36	30

**8.11. ПРЕРЫВАНИЕ БЕРЕМЕННОСТИ (аборты)  
ПО ВОЗРАСТНЫМ ГРУППАМ ЖЕНЩИН**

	1995	2000	2005	2010	2011	2012	2013	2014
Всего абортов (включая мини-аборты)	28478	21102	12724	7659	7372	6622	6381	5380
в том числе у женщин в возрасте, лет:								
до 15	22	7	5	9	3	2	2	2
15-19	2686	2029	1217	475	378	295	263	172
20-34	19955	14957	8989	5551	5325	4711	4491	3817
35 лет и старше	5815	4109	2513	1624	1666	1614	1625	1389
Число мини-абортов	...	2610	1666	1388	1475	1334	1075	671

### 8.12. РЕЗУЛЬТАТЫ ПРОФИЛАКТИЧЕСКИХ ОСМОТРОВ ДЕТЕЙ В ВОЗРАСТЕ 0-14 лет

	2000	2005	2010	2011	2012	2013	2014
<b>Численность осмотренных детей - всего, человек</b>	<b>263064</b>	<b>203258</b>	<b>203195</b>	<b>201344</b>	<b>205535</b>	<b>207540</b>	<b>214800</b>
Выявлено при осмотре детей:							
с понижением остроты слуха							
человек	326	278	216	238	245	224	215
в процентах от численности осмотренных	0,1	0,1	0,1	0,1	0,1	0,1	0,1
с понижением остроты зрения							
человек	18066	12519	10023	10186	10697	10862	11254
в процентах от численности осмотренных	6,9	6,2	4,9	5,1	5,2	5,2	5,2
с дефектами речи							
человек	7350	7470	9084	8298	7994	8093	8533
в процентах от численности осмотренных	2,8	3,7	4,5	4,1	3,9	3,9	4,0
со сколиозом							
человек	3570	3677	2471	2671	2345	2278	2487
в процентах от численности осмотренных	1,4	1,8	1,2	1,3	1,1	1,0	1,2
с нарушением осанки							
человек	12322	8536	5962	5461	5288	5321	5155
в процентах от численности осмотренных	4,7	4,2	2,9	2,7	2,6	2,6	2,4

## ЗАБОЛЕВАЕМОСТЬ НАСЕЛЕНИЯ

### 8.13. ЗАБОЛЕВАЕМОСТЬ НАСЕЛЕНИЯ ПО ОСНОВНЫМ КЛАССАМ БОЛЕЗНЕЙ

(зарегистрировано пациентов с диагнозом, установленным впервые в жизни)

	2000	2005	2010	2011	2012	2013	2014
	<b>Всего, тыс. человек</b>						
<b>Все болезни</b>	<b>1133,9</b>	<b>1180,9</b>	<b>1159,3</b>	<b>1193,0</b>	<b>1203,3</b>	<b>1196,7</b>	<b>1138,4</b>
из них:							
некоторые инфекционные и паразитарные болезни	59,6	60,6	65,2	74,2	73,2	75,1	68,3
новообразования	16,6	20,4	20,1	19,1	21,9	18,9	19,1
болезни крови, кроветворных органов и отдельные нарушения, вовлекающие иммунный механизм	3,5	6,4	5,6	5,5	5,3	5,1	4,4
болезни эндокринной системы, расстройства питания и нарушения обмена веществ	16,5	13,2	13,4	12,8	14,5	14,0	12,6
болезни нервной системы	36,6	42,7	34,9	36,6	36,7	37,0	31,4
болезни глаза и его придаточного аппарата	63,8	79,3	71,2	72,0	78,9	73,2	62,6

## ЗДРАВООХРАНЕНИЕ

Продолжение табл. 8.13

	2000	2005	2010	2011	2012	2013	2014
болезни уха и сосцевидного отростка	33,1	42,3	45,0	48,2	52,6	52,3	49,9
болезни системы кровообращения	32,1	68,9	65,2	69,2	71,5	75,7	64,7
болезни органов дыхания	457,4	385,5	392,7	396,5	389,7	395,7	389,8
болезни органов пищеварения	45,9	45,1	51,4	46,5	43,4	41,7	38,9
болезни кожи и подкожной клетчатки	64,7	73,0	59,4	70,4	67,7	65,7	68,7
болезни костно-мышечной системы и соединительной ткани	65,8	74,6	70,5	73,4	75,2	69,7	60,5
болезни мочеполовой системы	63,5	86,3	85,5	93,0	94,5	95,7	90,6
осложнения беременности, родов и послеродового периода	18,3	20,3	20,4	19,5	20,3	19,6	21,2
врожденные аномалии (пороки развития), деформации и хромосомные нарушения	1,7	1,6	1,9	1,7	1,5	1,7	1,6
травмы, отравления и некоторые другие последствия воздействия внешних причин	129,4	136,7	135,3	132,0	136,6	136,4	140,6
<b>На 1000 человек населения</b>							
<b>Все болезни</b>	<b>753,8</b>	<b>781,2</b>	<b>756,7</b>	<b>777,6</b>	<b>782,1</b>	<b>775,8</b>	<b>736,4</b>
из них:							
некоторые инфекционные и паразитарные болезни	39,6	40,1	42,5	48,4	47,6	48,7	44,2
новообразования	11,0	13,5	13,1	12,5	14,2	12,2	12,3
болезни крови, кроветворных органов и отдельные нарушения, вовлекающие иммунный механизм	2,3	4,2	3,7	3,6	3,5	3,3	2,9
болезни эндокринной системы, расстройства питания и нарушения обмена веществ	11,0	8,8	8,7	8,3	9,4	9,1	8,2
болезни нервной системы	24,3	28,2	22,8	23,8	23,8	24,0	20,3
болезни глаза и его придаточного аппарата	42,4	52,5	46,5	47,0	51,3	47,4	40,5
болезни уха и сосцевидного отростка	22,0	28,0	29,4	31,4	34,2	33,9	32,3
болезни системы кровообращения	21,3	45,6	42,6	45,1	46,4	49,1	41,8
болезни органов дыхания	304,1	255,0	256,3	258,4	253,3	256,5	252,1
болезни органов пищеварения	30,5	29,8	33,6	30,3	28,2	27,1	25,1
болезни кожи и подкожной клетчатки	43,0	48,3	38,8	45,9	44,0	42,6	44,5
болезни костно-мышечной системы и соединительной ткани	43,7	49,3	46,0	47,8	48,9	49,2	39,1
болезни мочеполовой системы	42,2	57,1	55,8	60,6	61,4	62,0	58,6
осложнения беременности, родов и послеродового периода <sup>1)</sup>	46,2	49,6	51,6	50,0	53,5	51,7	55,8
врожденные аномалии (пороки развития), деформации и хромосомные нарушения	1,1	1,0	1,3	1,1	1,0	1,1	1,0
травмы, отравления и некоторые другие последствия воздействия внешних причин	86,0	90,4	88,3	86,0	88,8	88,5	90,9

<sup>1)</sup> На 1000 женщин в возрасте 15-49 лет.

**8.14. ЗАБОЛЕВАЕМОСТЬ ОТДЕЛЬНЫМИ ИНФЕКЦИОННЫМИ БОЛЕЗНЯМИ**

(число зарегистрированных случаев заболевания у пациентов)

	1995	2000	2005	2010	2011	2012	2013	2014
<b>Всего, случаев</b>								
Острые кишечные инфекции	7040	4676	4565	6167	5393	4865	4898	5302
Брюшной тиф и паратифы А, В, С	3	-	-	-	-	-	-	-
Сальмонеллезные инфекции	847	910	711	896	809	907	1036	597
Скарлатина	613	1630	443	611	663	630	211	412
Дифтерия	208	1	1	-	-	-	-	-
Коклюш	55	206	35	34	46	140	47	82
Корь	39	-	1	1	-	63	1	40
Острые инфекции верхних дыхательных путей, тыс.	264,7	312,7	277,1	287,8	287,1	219,3	242,8	224,1
Грипп, тыс.	43,8	31,5	6,0	0,3	0,9	0,08	0,2	0,1
Вирусные гепатиты (острые и хронические заболевания)	1990	1736	997	731	745	825	599	637
Менингококковая инфекция	67	56	52	10	25	13	13	4
Педикулез	2225	1526	414	1011	830	776	717	589
Ветряная оспа	6059	5746	7121	7485	7352	8438	7862	12556
<b>На 100 000 человек населения</b>								
Острые кишечные инфекции	481,8	310,8	302,0	402,5	351,5	316,2	317,5	342,9
Брюшной тиф и паратифы А, В, С	0,2	-	-	-	-	-	-	-
Сальмонеллезные инфекции	58,0	60,5	47,0	58,5	52,7	59,0	67,2	38,6
Скарлатина	42,0	108,4	29,3	39,9	43,2	40,9	13,7	26,6
Дифтерия	14,2	0,1	0,1	-	-	-	-	-
Коклюш	3,8	13,7	2,3	2,2	3,0	9,1	3,0	5,3
Корь	2,7	-	0,1	0,1	-	4,1	0,1	2,6
Острые инфекции верхних дыхательных путей	18116	20787	18331	18783	18711	14253	15741	14494
Грипп	2995,3	2094,6	393,8	22,8	59,1	4,9	14,1	4,9
Вирусные гепатиты (острые и хронические заболевания)	136,2	115,4	66,0	47,7	48,6	53,6	38,8	41,2
Менингококковая инфекция	4,6	3,7	3,4	0,7	1,6	0,8	0,8	0,3
Педикулез	152,3	101,4	27,4	66,0	54,1	50,4	46,5	38,1
Ветряная оспа	414,6	382,0	471,1	488,6	479,2	548,4	509,7	812,1

### 8.15. ЗАБОЛЕВАЕМОСТЬ ЗЛОКАЧЕСТВЕННЫМИ НОВООБРАЗОВАНИЯМИ

	1995	2000	2005	2010	2011	2012	2013	2014
Зарегистрировано заболеваний у пациентов с впервые в жизни установленным диагнозом:								
всего, человек	4710	4939	5240	5922	5889	6044	6107	6534
на 100 000 человек населения	322,3	328,3	346,6	386,5	383,8	392,8	395,9	422,6
Численность пациентов, состоящих на учете в лечебно-профилактических организациях:								
всего, человек	19132	21246	25663	30985	32405	33771	35104	36264
на 100 000 человек населения	1303,6	1409,8	1697,6	2022,1	2109,6	2191,5	2273,4	2342,7

### 8.16. ЗАБОЛЕВАЕМОСТЬ АКТИВНЫМ ТУБЕРКУЛЕЗОМ

	1995	2000	2005	2010	2011	2012	2013	2014
Выявлено пациентов с впервые в жизни установленным диагнозом:								
всего, человек	719	1135	879	712	621	602	452	448
на 100 000 человек населения	49,2	75,4	58,1	46,5	40,5	39,1	29,3	29,0
из них с диагнозом туберкулеза органов дыхания:								
всего, человек	652	1078	846	673	594	584	430	422
на 100 000 человек населения	44,6	71,7	56,0	43,9	38,7	38,0	27,9	27,3
Численность больных, состоящих на учете в лечебно-профилактических организациях:								
всего, человек	1721	2391	1525	1095	857	805	643	581
на 100 000 человек населения	117,3	158,7	100,9	71,5	55,8	52,2	41,6	37,5

### 8.17. ЗАБОЛЕВАЕМОСТЬ БОЛЕЗНЯМИ, ПЕРЕДАВАЕМЫМИ ПРЕИМУЩЕСТВЕННО ПОЛОВЫМ ПУТЕМ

	1995	2000	2005	2010	2011	2012	2013	2014
Выявлено пациентов с впервые в жизни установленным диагнозом:								
сифилис								
всего, человек	1878	1628	546	364	223	161	143	126
на 100 000 человек населения	128,5	108,2	36,1	23,8	14,5	10,5	9,3	8,1
гонококковая инфекция (острая и хроническая)								
всего, человек	1891	1291	715	415	382	450	312	213
на 100 000 человек населения	129,4	85,8	47,3	27,1	24,9	29,2	20,0	13,8
Численность пациентов с сифилисом, состоящих на учете в лечебно-профилактических организациях:								
всего, человек	2540	6293	4404	3716	3557	3145	2837	2356
на 100 000 человек населения	173,1	417,6	291,3	242,5	231,6	204,1	183,7	152,2

### 8.18. ЗАБОЛЕВАЕМОСТЬ ПСИХИЧЕСКИМИ РАССТРОЙСТВАМИ И РАССТРОЙСТВАМИ ПОВЕДЕНИЯ

	1995	2000	2005	2010	2011	2012	2013	2014
Взято под наблюдение пациентов с впервые в жизни установленным диагнозом:								
всего, человек	1996	1497	1033	511	385	360	367	324
на 100 000 человек населения	136,6	99,5	68,3	33,4	25,1	23,4	23,8	21,0
Обратилось пациентов за консультативно-лечебной помощью:								
всего, человек	3582	5171	5475	4910	4531	4846	5042	4706
на 100 000 человек населения	245,1	343,7	362,2	320,5	295,3	315,0	326,5	304,0
Численность пациентов, состоящих на учете в лечебно-профилактических организациях:								
всего, человек	22699	23978	19833	16360	15209	14285	13903	13608
на 100 000 человек населения	1546,7	1591,1	1312,0	1067,7	990,1	927,0	900,4	879,1
Численность пациентов, которым оказывается консультативно-лечебная помощь:								
всего, человек	9275	16540	23867	24263	23311	24052	24355	23424
на 100 000 человек населения	632,0	1097,5	1578,8	1583,4	1517,6	1560,8	1577,3	1513,2



**8.19. ЗАБОЛЕВАЕМОСТЬ ПСИХИЧЕСКИМИ РАССТРОЙСТВАМИ  
И РАССТРОЙСТВАМИ ПОВЕДЕНИЯ, СВЯЗАННЫМИ  
С УПОТРЕБЛЕНИЕМ ПСИХОАКТИВНЫХ ВЕЩЕСТВ**

	1995	2000	2005	2010	2011	2012	2013	2014
Взято под наблюдение пациентов с впервые в жизни установленным диагнозом:								
алкоголизм и алкогольные психозы								
всего, человек	1763	2036	1505	1322	1112	1149	1031	879
на 100 000 человек населения	120,7	135,3	99,6	86,3	72,5	74,7	66,8	56,9
наркомания и токсикомания								
всего, человек	33	128	74	79	64	36	39	30
на 100 000 человек населения	2,3	8,5	4,9	5,2	4,2	2,3	2,5	1,9
Численность пациентов, состоящих на учете в лечебно-профилактических организациях, с диагнозом:								
алкоголизм и алкогольные психозы								
всего, человек	23402	21171	19686	16252	15762	15569	14567	13939
на 100 000 человек населения	1594,6	1404,8	1302,2	1060,6	1026,1	1010,3	943,4	900,5
наркомания и токсикомания								
всего, человек	265	396	686	1424	1499	1510	1415	1339
на 100 000 человек населения	18,1	26,3	45,4	92,9	97,6	98,0	91,6	86,5

В 2014 г. на профилактический учет было взято в связи с употреблением с вредными последствиями алкоголя 929 человек, наркотических веществ - 889 человек, ненаркотических психоактивных веществ - 19 человек.

## 8.20. СОСТОЯНИЕ ЗДОРОВЬЯ БЕРЕМЕННЫХ, РОЖЕНИЦ, РОДИЛЬНИЦ И НОВОРОЖДЕННЫХ

	2000	2005	2010	2011	2012	2013	2014
Численность женщин, закончивших беременность, человек:							
родами в срок	11284	13136	16721	17135	18176	18167	18297
преждевременными родами	346	348	361	367	431	440	443
Из числа закончивших беременность страдали, процентов:							
анемией	56,1	56,8	38,6	38,3	37,4	36,7	33,2
болезнями системы кровообращения	10,5	12,9	5,9	4,6	3,9	3,9	3,3
сахарным диабетом	0,1	0,1	0,4	0,3	0,4	0,7	1,3
отеками, протеинурией и гипертензивными расстройствами	21,8	18,2	16,7	16,5	16,7	15,0	15,1
болезнями мочеполовой системы	14,2	12,6	26,1	28,2	26,1	24,4	23,7
венозными осложнениями	3,0	2,8	3,8	4,1	4,0	3,6	3,7
Число заболеваний, осложнивших роды <sup>1)</sup> :							
анемия	396,9	330,6	196,2	211,1	190,4	198,2	206,9
болезни системы кровообращения	39,9	56,9	39,0	27,5	19,9	25,3	22,6
сахарный диабет	0,9	1,2	6,4	6,3	8,4	12,6	18,3
отеки, протеинурия и гипертензивные расстройства	138,9	183,0	154,4	150,4	148,0	149,3	135,9
болезни мочеполовой системы	85,5	6,8	15,8	11,3	12,0	22,4	11,1
венозные осложнения	33,0	19,0	27,5	16,4	16,0	20,2	5,7
кровотечение в последовом и послеродовом периодах	9,2	5,5	6,2	4,9	5,1	5,5	6,7
нарушения родовой деятельности	87,1	73,4	56,6	46,7	41,0	43,9	39,0
Родилось детей больными или заболели (массой тела 1000 г и более):							
всего, человек	4744	5474	5270	5097	5238	5019	4696
в процентах от числа детей, родившихся живыми	38,7	40,7	31,7	29,9	28,9	27,8	26,1
Из общего числа детей, родившихся живыми, - недоношенные, человек	443	439	553	570	704	632	641

<sup>1)</sup> На 1000 родов.

### 8.21. ЗАБОЛЕВАЕМОСТЬ ДЕТЕЙ В ВОЗРАСТЕ 0-14 лет ПО ОСНОВНЫМ КЛАССАМ БОЛЕЗНЕЙ

(зарегистрировано пациентов с диагнозом, установленным впервые в жизни)

	2000	2005	2010	2011	2012	2013	2014
<b>Всего, человек</b>							
<b>Все болезни</b>	<b>380652</b>	<b>346841</b>	<b>349237</b>	<b>354435</b>	<b>340291</b>	<b>353533</b>	<b>343499</b>
из них:							
некоторые инфекционные и паразитарные болезни	22946	24285	34833	40514	38376	43846	39375
новообразования	499	751	599	555	713	838	908
болезни крови, кроветворных органов и отдельные нарушения, вовлекающие иммунный механизм	2094	3876	3555	3558	3358	3436	3040
болезни эндокринной системы, расстройства питания, нарушения обмена веществ	4557	2811	2227	2078	2090	2079	2032
болезни нервной системы	8246	10340	11731	11590	10313	12153	11434
болезни глаза и его придаточного аппарата	14417	12281	11220	10674	11673	12654	12612
болезни уха и сосцевидного отростка	11044	13140	12813	12902	13624	13806	14383
болезни системы кровообращения	2153	4976	4650	4391	4081	3916	3582
болезни органов дыхания	233577	186435	189587	186393	177834	182645	182338
болезни органов пищеварения	12897	13020	13043	13135	12564	12462	11344
болезни кожи и подкожной клетчатки	17039	17907	14305	16336	16299	16632	16387
болезни костно-мышечной системы и соединительной ткани	5501	8352	7558	7953	7514	7680	8403
болезни мочеполовой системы	7120	6938	6006	5930	6286	6186	6159
врожденные аномалии (пороки развития), деформации и хромосомные нарушения	1080	1224	1610	1401	1299	1472	1468
травмы, отравления и некоторые другие последствия воздействия внешних причин	25121	27783	23252	23512	22884	22864	23176

## ЗДРАВООХРАНЕНИЕ

Продолжение табл. 8.21

	2000	2005	2010	2011	2012	2013	2014
<b>На 1000 детей</b>							
<b>Все болезни</b>	1431,9	1597,6	1628,9	1636,7	1539,6	1561,2	1479,5
из них:							
некоторые инфекционные и паразитарные болезни	86,3	111,9	162,5	187,1	173,6	193,6	169,6
новообразования	1,9	3,5	2,8	2,6	3,2	3,7	3,9
болезни крови, кроветворных органов и отдельные нарушения, вовлекающие иммунный механизм	7,9	17,9	16,6	16,4	15,2	15,2	13,1
болезни эндокринной системы, расстройства питания, нарушения обмена веществ	17,1	12,9	10,4	9,6	9,5	9,2	8,8
болезни нервной системы	31,0	47,6	54,7	53,5	46,7	53,7	49,2
болезни глаза и его придаточного аппарата	54,2	56,6	52,3	49,3	52,8	55,9	54,3
болезни уха и сосцевидного отростка	41,5	60,5	59,8	59,6	61,6	61,0	62,0
болезни системы кровообращения	8,1	19,7	21,7	20,3	18,5	17,3	15,4
болезни органов дыхания	878,6	858,7	884,2	860,7	804,6	806,5	785,4
болезни органов пищеварения	48,5	60,0	60,8	60,7	56,8	55,0	48,9
болезни кожи и подкожной клетчатки	64,1	82,5	66,7	75,4	73,7	73,4	70,6
болезни костно-мышечной системы и соединительной ткани	20,7	38,5	35,3	36,7	34,0	33,9	36,2
болезни мочеполовой системы	26,8	32,0	28,0	27,4	28,4	27,3	26,5
врожденные аномалии (пороки развития), деформации и хромосомные нарушения	4,1	5,6	7,5	6,5	5,9	6,5	6,3
травмы, отравления и некоторые другие последствия воздействия внешних причин	94,5	128,0	108,4	108,6	103,5	101,0	99,8

## ИНВАЛИДНОСТЬ НАСЕЛЕНИЯ

8.22. ЧИСЛЕННОСТЬ ЛИЦ, ВПЕРВЫЕ ПРИЗНАННЫХ ИНВАЛИДАМИ<sup>1)</sup>

	1995	2000	2005	2010	2011	2012	2013	2014
Всего, человек	17698	15652	48403	8456	9436	9561	9228	10118
В процентах от общей численности инвалидов:								
инвалиды I группы	9,5	9,3	6,2	12,7	11,4	11,5	12,1	12,0
инвалиды II группы	77,1	61,2	66,4	39,6	40,5	41,3	41,1	42,4
инвалиды III группы	13,4	29,4	27,4	47,6	48,1	47,2	46,8	45,6
Из общей численности инвалидов - инвалиды в трудоспособном возрасте:								
всего, человек	6687	8012	11216	5302	5965	5909	5545	6079
в процентах от общей численности инвалидов	37,8	56,9	23,2	62,7	63,2	61,8	60,1	60,1

<sup>1)</sup> 1995 г. - в возрасте 16 лет и более, с 2000 г. - в возрасте 18 лет и более.

По данным отделения Пенсионного фонда Российской Федерации по Белгородской области на 31 декабря 2014 г. общая численность инвалидов составила 245,5 тыс. человек.

## 8.23. РАСПРЕДЕЛЕНИЕ ЧИСЛЕННОСТИ ЛИЦ, ВПЕРВЫЕ ПРИЗНАННЫХ ИНВАЛИДАМИ, ПО ПРИЧИНАМ ИНВАЛИДНОСТИ

(человек)

	2000	2005	2010	2011	2012	2013	2014
<b>Все болезни</b>	<b>15652</b>	<b>48403</b>	<b>8456</b>	<b>9436</b>	<b>9561</b>	<b>9228</b>	<b>10118</b>
из них:							
туберкулез	354	192	146	116	100	108	82
злокачественные новообразования	1537	2076	1910	2193	2260	2325	2582
болезни эндокринной системы, расстройства питания и нарушения обмена веществ	526	1090	206	230	211	182	171
психические расстройства и расстройства поведения	646	901	345	479	443	543	602
болезни нервной системы	370	1155	208	275	248	241	441
болезни глаза и его придаточного аппарата	421	611	149	166	156	137	183
болезни уха и сосцевидного отростка	46	151	81	107	77	69	61
болезни системы кровообращения	7317	35643	3544	3662	3843	3655	3916
болезни органов дыхания	618	1535	165	146	165	136	113
болезни органов пищеварения	319	360	147	204	202	146	180
болезни костно-мышечной системы и соединительной ткани	1769	2986	736	890	952	816	937
последствия травм, отравлений и других воздействий внешних причин	1069	1132	571	621	572	500	392
последствия производственных травм	71	115	58	56	71	82	56
профессиональные болезни	6	15	13	29	20	33	28

ЗДРАВООХРАНЕНИЕ

Продолжение табл. 8.23

	2000	2005	2010	2011	2012	2013	2014
<b>На 10 000 человек населения соответствующего возраста</b>							
<b>Все болезни</b>	<b>134,4</b>	<b>396,2</b>	<b>66,8</b>	<b>74,4</b>	<b>75,2</b>	<b>72,6</b>	<b>79,4</b>
из них:							
туберкулез	3,0	1,6	1,2	0,9	0,8	0,8	0,6
злокачественные новообразования	13,2	17,0	15,1	17,3	17,8	18,3	20,3
болезни эндокринной системы, расстройства питания и нарушения обмена веществ	4,5	8,9	1,6	1,8	1,7	1,4	1,3
психические расстройства и расстройства поведения	5,5	7,4	2,7	3,8	3,5	4,3	4,7
болезни нервной системы	3,2	9,5	1,6	2,2	1,9	1,9	3,5
болезни глаза и его придаточного аппарата	3,6	5,0	1,2	1,3	1,2	1,1	1,4
болезни уха и сосцевидного отростка	0,4	1,2	0,6	0,8	0,6	0,5	0,5
болезни системы кровообращения	62,8	291,8	28,0	28,9	30,2	28,7	30,7
болезни органов дыхания	5,3	12,6	1,3	1,2	1,3	1,1	0,9
болезни органов пищеварения	2,7	2,9	1,2	1,6	1,6	1,1	1,4
болезни костно-мышечной системы и соединительной ткани	15,2	24,4	5,8	7,0	7,5	6,4	7,4
последствия травм, отравлений и других воздействий внешних причин	9,2	9,3	4,5	4,9	4,5	3,9	3,1
последствия производственных травм	0,6	0,9	0,5	0,4	0,6	0,6	0,4
профессиональные болезни	0,1	0,1	0,1	0,2	0,2	0,3	0,2

**8.24. ЧИСЛЕННОСТЬ ДЕТЕЙ-ИНВАЛИДОВ В ВОЗРАСТЕ до 18 лет, ПОЛУЧАЮЩИХ СОЦИАЛЬНЫЕ ПЕНСИИ<sup>1)</sup>**

	1995	2000	2005	2010	2011	2012	2013	2014
Всего, человек	4930	8339	6708	5171	5130	5104	5038	5067
На 10 000 детей	153,4	245,4	235,4	195,2	193,7	190,7	186,2	184,6

<sup>1)</sup> По данным отделения Пенсионного фонда Российской Федерации по Белгородской области. 1995 г. - учет детей-инвалидов в возрасте до 16 лет.

## 8.25. САНАТОРНО-КУРОРТНЫЕ ОРГАНИЗАЦИИ И ОРГАНИЗАЦИИ ОТДЫХА<sup>1)</sup>

	1990	1995	2000	2005	2010	2011	2012	2013	2014
Число санаторно-курортных организаций и организаций отдыха	53	54	31	25	24	22	23	23	24
В них коек (мест)	6800	5633	3421	3577	3267	3107	3260	3219	3280
Число санаториев и пансионатов с лечением	4	6	6	6	8	8	8	8	8
В них коек	555	795	920	1030	1788	1788	1788	1788	1788
Число санаториев-профилакториев	11	9	5	3	3	3	3	3	3
В них коек	982	1040	245	265	215	215	215	215	215
Число домов отдыха	3	2	2	2	-	-	-	-	-
В них мест	1049	570	610	600	-	-	-	-	-
Число баз отдыха	33	31	17	14	13	11	12	12	13
В них мест	3201	2619	1546	1682	1264	1104	1257	1216	1277
Туристские базы	2	6	1	-	-	-	-	-	-
В них мест	1013	609	100	-	-	-	-	-	-

<sup>1)</sup> С 2010 г. - без учета микропредприятий.

## 8.26. ЧИСЛЕННОСТЬ ЛИЦ, РАЗМЕЩЕННЫХ В САНАТОРНО-КУРОРТНЫХ ОРГАНИЗАЦИЯХ И ОРГАНИЗАЦИЯХ ОТДЫХА<sup>1)</sup>

(тысяч человек)

	1995	2000	2005	2010	2011	2012	2013	2014
<b>Санаторно-курортные организации и организации отдыха - всего</b>	<b>92,6</b>	<b>59,6</b>	<b>73,1</b>	<b>66,5</b>	<b>59,8</b>	<b>64,2</b>	<b>65,6</b>	<b>69,1</b>
в том числе:								
санаторно-курортные организации	18,4	12,7	14,8	26,0	25,2	24,9	25,7	26,6
организации отдыха	35,6	27,8	58,3	40,5	34,6	39,3	39,9	42,5
туристские базы	38,6	19,1	-	-	-	-	-	-

<sup>1)</sup> С 2010 г. - без учета микропредприятий.

## Методологические пояснения

В **число амбулаторно-поликлинических организаций** включаются все медицинские организации, которые ведут амбулаторный прием (поликлиники, амбулатории, диспансеры, поликлинические отделения в составе больничных организаций и др.).

В больничных организациях учету подлежат **койки**, оборудованные необходимым инвентарем, независимо от того, заняты они больными или нет.

В **общую численность врачей** включаются все врачи с высшим медицинским образованием, занятые в лечебных организациях, учреждениях социального обеспечения, учреждениях, занятых подготовкой кадров, в аппарате органов здравоохранения и др.

В **общую численность среднего медицинского персонала** включаются все лица со средним медицинским образованием, занятые в лечебных организациях, учреждениях социального обеспечения, домах ребенка и др.

**Уровень заболеваемости** определяется как отношение числа больных (случаев заболевания) с впервые в жизни установленным диагнозом к среднегодовой численности населения.

Для статистической разработки данных о заболеваемости населения до 1999 г. применялась Международная статистическая классификация болезней, травм и причин смерти (IX пересмотр Всемирной организации здравоохранения (ВОЗ) 1975 г.), с 1999 г. - Международная статистическая классификация болезней и проблем, связанных со здоровьем (X пересмотр ВОЗ 1989 г.).

**Контингент больных** включает совокупность всех больных данной болезнью, обратившихся в медицинское учреждение как в текущем, так и в предыдущие годы. Показатель исчисляется как отношение численности больных, состоящих на учете в учреждениях здравоохранения на конец года, к численности населения.

**Инвалидность** означает социальную недостаточность вследствие нарушения здоровья со стойким расстройством функций организма, приводящую к ограничению жизнедеятельности и необходимости социальной защиты.

**Первичный выход на инвалидность** - установление инвалидности впервые в отчетном году. Для статистической разработки данных о причинах инвалидности по болезням с 1992 по 1998 гг. применялась Международная статистическая классификация болезней, травм и причин смерти (IX пересмотр ВОЗ 1975 г.), с 1999 г. - Международная статистическая классификация болезней и проблем, связанных со здоровьем (X пересмотр ВОЗ 1989 г.).

В **общую численность инвалидов** включаются лица, состоящие на учете и получающие пенсию в системе Пенсионного фонда Российской Федерации.

**Санатории и пансионаты с лечением** - лечебно-профилактические организации, оснащенные койками и обеспечивающие больным за определенный промежуток времени реабилитационное лечение, главным образом на основе использования целебных свойств природных лечебных факторов (климата, минеральных вод, лечебных грязей и других). Все они специализированные и могут быть одно- или многопрофильные.

**Санатории-профилактории** - лечебно-профилактические организации, оснащенные койками, действующие при организациях, обеспечивающие лечебно-оздоровительные мероприятия работникам без отрыва от производства, в свободное от работы время.

**Дома отдыха, базы отдыха и другие организации отдыха** - организации, предназначенные для отдыха, в которых отдыхающим на определенный срок обеспечены размещение и питание или только размещение. Такие организации могут функционировать в течение круглого года (круглогодичные) или в течение сезона (сезонные).

**Туристские базы** - организации, предназначенные для отдыха, в которых отдыхающим на определенный срок обеспечены размещение и питание или только размещение, а также туристско-экскурсионное обслуживание.



# КУЛЬТУРА, ОТДЫХ И ТУРИЗМ

## КУЛЬТУРА, ОТДЫХ И ТУРИЗМ

9.1. Основные показатели культуры .....	179
9.2. Киноустановки .....	179
9.3. Театры.....	180
9.4. Музеи.....	180
9.5. Учреждения культурно-досугового типа .....	180
9.6. Общедоступные библиотеки .....	181
9.7. Показатели работы общедоступных библиотек .....	181
9.8. Охват населения телевизионным и радиовещанием в 2014 г.....	182
9.9. Детские оздоровительные учреждения .....	183
9.10. Гостиницы и аналогичные средства размещения .....	183
9.11. Основные показатели деятельности туристских фирм .....	184
9.12. Число спортивных сооружений.....	184
9.13. Развитие массовых видов спорта .....	185
Методологические пояснения.....	185

**9.1. ОСНОВНЫЕ ПОКАЗАТЕЛИ КУЛЬТУРЫ**

(на конец года)

	1995	2000	2005	2010	2011	2012	2013	2014
Число профессиональных театров	2	3	3	3	3	4	4	4
Численность зрителей театров:								
всего, тыс. человек	202,1	184,1	168,9	181,4	178,4	203,0	199,5	201,3
в среднем на 1000 человек населения	138,3	122,4	111,7	118,4	116,3	131,9	129,3	130,2
Число музеев	20	21	28	40	40	43	43	43
Число посетителей музеев:								
всего, тыс.	437,5	400,7	567,7	667,9	713,8	743,7	847,3	895,6
в среднем на 1000 человек населения	299,4	266,4	375,5	435,9	465,3	483,4	549,3	579,3
Число учреждений культурно-досугового типа	880	808	759	766	754	755	749	228 <sup>1)</sup>
Число общедоступных библиотек	718	694	674	662	658	654	648	645
Библиотечный фонд:								
всего, тыс. экз.	10526,6	11571,4	10883,4	10684,4	10598,3	10503,0	10468,9	10366,3
в среднем на 1000 человек населения, экз.	7172,9	7678,6	7199,4	6972,5	6899,6	6815,8	6779,9	6696,8

<sup>1)</sup> Данные приведены по юридическим лицам - организациям культурно-досугового типа.**9.2. КИНОУСТАНОВКИ**

(на конец года)

	1995	2000	2005	2010	2011	2012	2013	2014
Число киноустановок с платным показом	610	473	343	268	253	233	212	146
в том числе стационарных	607	473	343	268	253	233	212	146
Из общего числа киноустановок - киноустановки в сельской местности	565	440	308	233	219	199	176	116
в том числе стационарные	562	440	308	233	219	199	176	116
Число посетителей киносеансов, тыс.	1142,0	589,2	1265,5	1767,4	2194,3	2354,4	2606,7	2405,5
в том числе в сельской местности	454,0	280,4	413,7	475,6	449,3	471,6	459,9	336,9
Число посетителей киносеансов в среднем на одного жителя	0,8	0,4	0,8	1,2	1,4	1,5	1,7	1,6
из них в сельской местности	0,9	0,5	0,8	0,9	0,9	0,9	0,9	0,7

**9.3. ТЕАТРЫ**

Годы	Число профессиональных театров (на конец года) - всего	в том числе			Численность зрителей, тыс. человек
		драмы	для детей и молодежи	кукол	
1970	2	1	-	1	292,7
1980	2	1	-	1	320,5
1990	2	1	-	1	217,4
1995	2	1	-	1	202,1
2000	3	1	1	1	184,1
2005	3	1	1	1	168,9
2010	3	1	1	1	181,4
2011	3	1	1	1	178,4
2012	4	1	2	1	203,0
2013	4	1	2	1	199,5
2014	4	1	2	1	201,3

**9.4. МУЗЕИ**

Годы	Число музеев (на конец года)	Число посетителей музеев, тыс.	Годы	Число музеев (на конец года)	Число посетителей музеев, тыс.
1970	3	57,9	2010	40	667,9
1980	6	330,2	2011	40	713,8
1990	19	469,2	2012	43	743,7
1995	20	437,5	2013	43	847,3
2000	21	400,7	2014	43	895,6
2005	28	567,7			

**9.5. УЧРЕЖДЕНИЯ КУЛЬТУРНО-ДОСУГОВОГО ТИПА**

(на конец года)

Годы	Число учреждений культурно-досугового типа - всего	в том числе		Годы	Число учреждений культурно-досугового типа - всего	в том числе	
		в городах и поселках городского типа	в сельской местности			в городах и поселках городского типа	в сельской местности
1970	1123	72	1051	2010	766	85	681
1980	1094	81	1013	2011	754	83	671
1990	966	84	882	2012	755	82	673
1995	880	100	780	2013	749	87	662
2000	808	94	714	2014 <sup>1)</sup>	228	63	165
2005	759	79	680				

<sup>1)</sup> Данные приведены по юридическим лицам - организациям культурно-досугового типа.

**9.6. ОБЩЕДОСТУПНЫЕ БИБЛИОТЕКИ**

(на конец года)

Годы	Число библиотек - всего	в том числе		Библиотечный фонд - всего, тыс. экз.	в том числе		Число экземпляров библиотечного фонда в среднем на 1000 человек населения		
		в городах и поселках городского типа	в сельской местности		в городах и поселках городского типа	в сельской местности	всего	в городах и поселках городского типа	в сельской местности
1970	730	159	571	7616,0	2854,0	4762,0	6040,6	6236,9	5928,8
1980	733	185	548	9113,6	4617,0	4496,6	6958,0	6403,6	7636,9
1990	765	201	564	11652,6	5814,8	5837,8	8335,3	6530,0	11502,8
1995	718	153	565	10526,6	5055,5	5471,1	7172,9	5354,3	10453,7
2000	694	142	552	11571,4	6368,0	5203,4	7678,6	6483,7	9914,7
2005	674	140	534	10883,4	5984,0	4899,4	7199,4	6032,2	9427,2
2010	662	131	531	10684,4	5770,9	4913,5	6972,5	5691,7	9477,3
2011	658	126	532	10598,3	5720,0	4878,3	6899,6	5605,8	9459,6
2012	654	122	532	10503,0	5686,2	4816,8	6815,8	5539,5	9362,2
2013	648	119	529	10468,9	5673,7	4795,2	6779,9	5500,8	9353,3
2014	645	118	527	10366,3	5648,8	4717,5	6696,8	5451,6	9218,1

**9.7. ПОКАЗАТЕЛИ РАБОТЫ ОБЩЕДОСТУПНЫХ БИБЛИОТЕК**

(на конец года)

	1995	2000	2005	2010	2011	2012	2013	2014
Библиотечный фонд - всего, тыс. экз.	10526,6	11571,4	10883,4	10684,4	10598,3	10503,0	10468,9	10366,3
в том числе:								
в городах и поселках городского типа	5055,5	6368,0	5984,0	5770,9	5720,0	5686,2	5673,7	5648,8
в сельской местности	5471,1	5203,4	4899,4	4913,5	4878,3	4816,8	4795,2	4717,5
Зарегистрировано пользователей - всего, тыс. человек	717,3	742,3	754,6	735,9	730,7	731,4	733,7	742,2
в том числе:								
в городах и поселках городского типа	374,7	406,7	433,0	411,5	406,5	410,4	412,2	417,6
в сельской местности	342,6	335,6	321,6	324,4	324,2	321,0	321,5	324,6
Выдано экземпляров - всего, тыс. экз.	15506,2	16384,3	17731,9	17708,7	17384,6	17103,2	17065,3	17375,2
в том числе:								
в городах и поселках городского типа	8486,1	9355,7	10978,5	10743,1	10410,5	10158,7	10115,7	10357,7
в сельской местности	7020,1	7028,6	6753,4	6947,8	6974,0	6944,4	6949,6	7017,4

## КУЛЬТУРА, ОТДЫХ И ТУРИЗМ

Продолжение табл. 9.7

	1995	2000	2005	2010	2011	2012	2013	2014
Число экземпляров в среднем на одну библиотеку - всего, экз.	14661	16674	16148	16140	16107	16060	16156	16072
в городах и поселках городского типа	33042	44845	42743	44053	45397	46608	47678	47871
в сельской местности	9683	9426	9175	9253	9170	9054	9065	8952
Число экземпляров в среднем на одного пользователя - всего, экз.	14,7	15,6	14,4	14,5	14,5	14,4	14,3	14,0
в городах и поселках городского типа	13,5	15,7	13,8	14,0	14,1	13,9	13,8	13,5
в сельской местности	16,0	15,5	15,2	15,2	15,1	15,0	14,9	14,5
Численность зарегистрированных пользователей в среднем на одну библиотеку - всего, человек	999	1070	1120	1112	1110	1118	1132	1151
в городах и поселках городского типа	2449	2864	3093	3141	3226	3364	3464	3539
в сельской местности	606	608	602	611	609	604	608	616
Число выданных экземпляров в среднем на одного пользователя - всего, экз.	21,6	22,1	23,5	24,1	23,8	23,4	23,3	23,4
в городах и поселках городского типа	21,6	23,0	25,4	26,1	25,6	24,8	24,5	24,8
в сельской местности	20,5	20,9	21,0	21,4	21,5	21,6	21,6	21,6

**9.8. ОХВАТ НАСЕЛЕНИЯ ТЕЛЕВИЗИОННЫМ И РАДИОВЕЩАНИЕМ в 2014 г.<sup>1)</sup>**

(на конец года; в процентах от общей численности соответствующего населения)

	Городское население	Сельское население
<b>Имеют возможность принимать общероссийские обязательные общедоступные телеканалы:</b>		
"Россия" (Россия-1)	100	89,2
"Россия-Культура" (Россия-К)	65,1	65,3
Первый канал	100	91,2
Телекомпания НТВ	53,8	10,3
Петербург - 5 Канал	49,6	16,0
ТВ-Центр - Москва	55,4	31,1
<b>Имеют возможность принимать общероссийские радиовещательные программы:</b>		
Радио России	99,5	100
Маяк	62,8	-

<sup>1)</sup> По данным Минкомсвязи России.

**9.9. ДЕТСКИЕ ОЗДОРОВИТЕЛЬНЫЕ УЧРЕЖДЕНИЯ**

	1995	2000	2005	2010	2011	2012	2013	2014
Число детских оздоровительных учреждений - всего	752	822	996	867	836	830	832	835
из них:								
загородные оздоровительные	25	29	24	20	19	19	19	20
оздоровительные с дневным пребыванием	513	573	522	538	526	516	516	516
Численность детей, отдохнувших в них за лето - всего, тыс. человек	75,6	98,1	92,0	86,4	85,6	87,4	87,0	85,1
из них в учреждениях:								
загородных оздоровительных	15,4	18,6	11,9	11,4	12,2	12,2	12,4	13,0
оздоровительных с дневным пребыванием	45,4	63,3	42,4	51,6	55,0	58,2	58,2	56,4

**9.10. ГОСТИНИЦЫ И АНАЛОГИЧНЫЕ СРЕДСТВА РАЗМЕЩЕНИЯ<sup>1)</sup>**

(на конец года)

Годы	Число организаций	Их единовременная вместимость, мест	Численность размещенных в них лиц, тыс. человек	Годы	Число организаций	Их единовременная вместимость, мест	Численность размещенных в них лиц, тыс. человек
1970	26	1555	...	2010	47	2777	135,1
1980	37	2272	...	2011	37	2312	97,3
1990	32	2586	...	2012	38	2366	102,6
1995	41	2966	...	2013	35	2207	97,4
2000	33	2152	105,6	2014	40	2683	114,5
2005	38	2150	101,6				

<sup>1)</sup> До 1995 г. данные приведены без учета гостиниц и общежитий для приезжих, находившихся на балансе колхозов и совхозов.

**9.11. ОСНОВНЫЕ ПОКАЗАТЕЛИ ДЕЯТЕЛЬНОСТИ ТУРИСТСКИХ ФИРМ**

	2005	2010	2011	2012	2013	2014
Число туристских фирм (на конец года) - всего	44	70	71	79	86	97
в том числе занимались:						
туроператорской деятельностью	5	7	2	2	2	2
турагентской деятельностью	39	63	54	65	74	83
туроператорской и турагентской деятельностью	-	-	15	12	10	12
Средняя численность работников (включая внешних совместителей и работников неспичного состава), человек	170	217	222	214	232	252
Число реализованных населению туристских путевок - всего	4812	13685	13151	15280	14994	15840
в том числе:						
по территории России	1705	2940	1644	2358	1115	2899
по зарубежным странам	3107	10745	11507	12922	13879	12941
Стоимость реализованных населению туристских путевок - всего, млн. руб.	155,6	484,9	566,5	728,0	822,7	916,4
в том числе:						
по территории России	30,2	46,4	37,7	41,2	24,9	73,1
по зарубежным странам	125,4	438,5	528,8	686,8	797,8	843,3

**9.12. ЧИСЛО СПОРТИВНЫХ СООРУЖЕНИЙ**

(на конец года)

Годы	Стадионы с трибунами на 1500 мест и более <sup>1)</sup>	Спортивные залы	Плавательные бассейны	Плоскостные спортивные сооружения (площадки и поля)
1990	30	587	73	...
1995	34	637	98	1983
2000	35	707	117	2095
2005	47	754	123	2786
2010	19	800	129	3088
2011	19	804	131	3152
2012	21	805	133	3268
2013	23	808	134	3253
2014	23	821	143	3266

<sup>1)</sup> До 2010 г. - стадионы с трибунами (независимо от числа посадочных мест).



## 9.13. РАЗВИТИЕ МАССОВЫХ ВИДОВ СПОРТА

(на конец года)

	Всего	из них по видам спорта								
		фут-бол	волей-бол	бас-кет-бол	легкая атлетика	плавание	лыжные гонки	на-стольный теннис	шахматы	спортивный туризм
Численность занимавшихся в спортивных секциях и группах - всего, тыс. человек										
2000	144,4	20,0	16,1	14,8	10,9	11,3	3,5	5,7	...	8,1
2005	192,0	27,2	22,1	15,4	12,9	10,8	3,0	7,3	6,9	7,7
2010	257,2	36,9	25,5	17,9	17,8	18,2	4,6	10,3	9,1	10,1
2011	273,0	39,9	26,2	18,3	18,5	19,3	5,9	11,1	9,0	10,1
2012	274,7	39,1	25,5	17,7	18,1	20,7	6,3	11,1	9,1	10,9
2013	280,3	38,4	27,0	16,7	15,0	24,4	7,1	9,6	9,0	9,7
2014	323,6	47,4	30,8	17,6	17,7	30,3	8,4	10,1	10,6	9,4
Из их числа:										
женщины										
2005	56,0	0,3	7,6	6,0	5,6	5,3	1,1	2,4	2,3	3,5
2010	77,3	0,9	10,0	7,1	7,5	9,2	1,7	3,3	3,3	4,3
2011	81,9	0,8	10,2	6,7	7,8	9,8	2,2	3,6	3,2	4,4
2012	84,1	0,8	10,2	6,7	7,7	10,7	2,5	3,4	3,3	4,7
2013	87,3	0,9	10,6	6,3	6,4	11,9	2,7	2,8	3,1	4,7
2014	104,2	3,2	11,7	6,7	7,2	14,0	3,2	3,2	3,8	4,5

## Методологические пояснения

В показатели по *театрам* не включены данные по народным любительским театрам.

К числу *учреждений культурно-досугового типа* отнесены клубы, дворцы и дома культуры, центры культуры и досуга и другие виды досуговых учреждений, ориентированные на культурные интересы различных социально-демографических категорий населения.

К числу *общедоступных* (публичных) *библиотек* отнесены библиотеки, имеющие универсальные книжные фонды и удовлетворяющие массовые запросы населения на литературу. При организациях, учреждениях, образовательных учреждениях среднего и высшего профессионального образования имеются также научные, учебные, технические и другие специальные библиотеки. Учет таких библиотек осуществляется путем проведения переписей, последняя проведена в 2010 году.

**Гостиницы и аналогичные средства размещения** - организации, предоставляющие помещение для временного проживания (гостиницы, мотель, пансионат, общежитие для приезжих).

Под **туристской деятельностью** понимается туроператорская и турагентская деятельность, а также иная деятельность по организации путешествий.

**Туроператорская деятельность** - деятельность по формированию, продвижению и реализации туристского продукта, осуществляемая юридическим лицом или индивидуальным предпринимателем.

**Турагентская деятельность** - деятельность по продвижению и реализации туристского продукта, осуществляемая юридическим лицом или индивидуальным предпринимателем.

**Туристская путевка** - документ, содержащий условия путешествия, подтверждающий факт оплаты туристского продукта и являющийся бланком строгой отчетности.

**Турист** - лицо, посещающее страну (место) временного пребывания в лечебно-оздоровительных, рекреационных, познавательных, физкультурно-спортивных, профессионально-деловых, религиозных и иных целях без занятия деятельностью, связанной с получением дохода от источников в стране (месте) временного пребывания, на период от 24 часов до 6 месяцев подряд или осуществляющее не менее одной ночевки в стране (месте) временного пребывания.

**К численности занимающихся в спортивных секциях и группах** отнесены занимающиеся всех возрастных категорий в спортивных школах всех видов; секциях, группах, кружках при образовательных учреждениях; спортивных клубах учреждений, организаций; физкультурно-спортивных клубах по месту жительства и др.

**ОБЩЕСТВЕННЫЕ ОБЪЕДИНЕНИЯ  
И РЕЛИГИОЗНЫЕ ОРГАНИЗАЦИИ**

## ОБЩЕСТВЕННЫЕ ОБЪЕДИНЕНИЯ И РЕЛИГИОЗНЫЕ ОРГАНИЗАЦИИ

10.1. Число общественных объединений, политических партий и некоммерческих организаций, зарегистрированных в Белгородской области, на 1 января 2015 г. ....	189
10.2. Число некоммерческих организаций, зарегистрированных в Белгородской области, по видам на 1 января 2015 г. ....	189
10.3. Число религиозных организаций, зарегистрированных в Белгородской области, на 1 января 2015 г. ....	190
Методологические пояснения.....	190

**10.1. ЧИСЛО ОБЩЕСТВЕННЫХ ОБЪЕДИНЕНИЙ, ПОЛИТИЧЕСКИХ ПАРТИЙ И  
НЕКОММЕРЧЕСКИХ ОРГАНИЗАЦИЙ, ЗАРЕГИСТРИРОВАННЫХ  
В БЕЛГОРОДСКОЙ ОБЛАСТИ,  
на 1 января 2015 г.**

	<i>Всего зарегистрировано</i>	<i>из них зарегистри- ровано в 2014 г.</i>
Общественные объединения - всего	1131	69
в том числе:		
общественные организации	544	44
из них благотворительные	5	-
общественные движения	13	2
общественные фонды	113	20
из них благотворительные	47	11
общественные учреждения	19	-
из них благотворительные	1	-
органы общественной самодеятельности	1	-
иные виды общественных объединений	441	3
из них:		
профессиональные союзы	437	3
территориальные общественные самоуправления	4	-
Региональные отделения политических партий	55	9
Некоммерческие организации	5822	321

**10.2. ЧИСЛО НЕКОММЕРЧЕСКИХ ОРГАНИЗАЦИЙ,  
ЗАРЕГИСТРИРОВАННЫХ В БЕЛГОРОДСКОЙ ОБЛАСТИ, ПО ВИДАМ  
на 1 января 2015 г.**

	<i>Всего зарегистрировано</i>
<b>Некоммерческие организации - всего</b>	<b>5822</b>
из них:	
фонды	177
некоммерческие партнерства	72
автономные некоммерческие организации	93
ассоциации (союзы)	23
учреждения	3009
коллегии адвокатов	13
казацьи общества	25

### 10.3. ЧИСЛО РЕЛИГИОЗНЫХ ОРГАНИЗАЦИЙ, ЗАРЕГИСТРИРОВАННЫХ В БЕЛГОРОДСКОЙ ОБЛАСТИ, на 1 января 2015 г.

	<i>Всего зарегистрировано</i>
<b>Все религиозные организации</b>	<b>378</b>
в том числе по конфессиям:	
Русская православная церковь	324
Евангельские христиане-баптисты	16
Адвентисты седьмого дня	8
Евангельские христиане	1
Христиане веры евангельской - пятидесятники	11
Свидетели Иеговы	5
Старообрядцы	2
Ислам	1
Иудаизм	1
Иные вероисповедания	9

## Методологические пояснения

**Общественное объединение** - добровольное, самоуправляемое, некоммерческое формирование, созданное по инициативе граждан, объединившихся на основе общности интересов для реализации общих целей, указанных в уставе общественного объединения.

**Общественная организация** - основанное на членстве общественное объединение, созданное на основе совместной деятельности для защиты общих интересов и достижения уставных целей объединившихся граждан. Членами общественной организации в соответствии с ее уставом могут быть физические лица и юридические лица - общественные объединения.

**Общественное движение, состоящее из участников и не имеющее членства** - массовое общественное объединение, преследующее социальные, политические и иные, общественно полезные цели, поддерживаемые участниками общественного движения.

**Религиозная организация** - добровольное объединение граждан Российской Федерации, иных лиц, постоянно и на законных основаниях проживающих на территории Российской Федерации, образованное в целях совместного исповедания и распространения веры и в установленном законом порядке зарегистрированное в качестве юридического лица.

# ПРАВОНАРУШЕНИЯ

## ПРАВОНАРУШЕНИЯ

11.1. Число зарегистрированных преступлений по видам .....	193
11.2. Число зарегистрированных преступлений на 100 000 человек населения (график).....	193
11.3. Состав лиц, совершивших преступления .....	194
11.4. Число преступлений, совершенных отдельными категориями лиц .....	194
11.5. Число осужденных по приговорам судов, вступившим в законную силу, по отдельным видам преступлений .....	195
11.6. Число осужденных в возрасте до 30 лет по отдельным видам преступлений .....	195
11.7. Состав осужденных .....	195
11.8. Распределение осужденных по основным мерам наказания, назначенным судами .....	196
Методологические пояснения.....	196



## 11.1. ЧИСЛО ЗАРЕГИСТРИРОВАННЫХ ПРЕСТУПЛЕНИЙ ПО ВИДАМ

	1995	2000	2005	2010	2011	2012	2013	2014
<b>Зарегистрировано преступлений - всего</b>	<b>16517</b>	<b>19907</b>	<b>25243</b>	<b>16842</b>	<b>15895</b>	<b>14888</b>	<b>14930</b>	<b>14296</b>
из них:								
убийство и покушение на убийство	158	145	166	84	85	66	78	61
умышленное причинение тяжкого вреда здоровью	441	317	314	196	192	211	203	175
изнасилование и покушение на изнасилование	83	47	53	11	16	27	28	14
грабеж	454	590	1841	746	581	547	392	330
разбой	128	170	290	98	58	74	56	48
кража	8126	9316	11463	6696	6730	6579	6455	6298
преступления, связанные с незаконным оборотом наркотиков	497	1072	1429	1514	1110	1113	1150	1230
нарушения правил дорожного движения и эксплуатации транспортных средств	508	588	338	286	327	341	317	301
из них повлекшие по неосторожности смерть человека, двух или более лиц	136	148	192	104	127	137	102	103
взяточничество	48	92	78	55	79	91	163	134

В 2014 г. зарегистрирован 1 факт бандитизма; фактов похищения человека, захвата заложников, убийств по найму, террористических актов не зарегистрировано. В сфере экономики зарегистрировано 684 преступления, из них 56 совершены в крупном и особо крупном размере.

## 11.2. ЧИСЛО ЗАРЕГИСТРИРОВАННЫХ ПРЕСТУПЛЕНИЙ на 100 000 человек населения

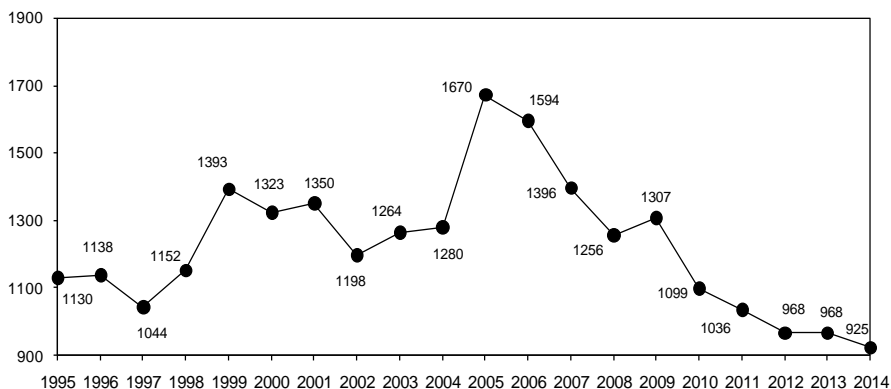

## ПРАВОНАРУШЕНИЯ

## 11.3. СОСТАВ ЛИЦ, СОВЕРШИВШИХ ПРЕСТУПЛЕНИЯ

(человек)

	1995	2000	2005	2010	2011	2012	2013	2014
<b>Выявлено лиц, совершивших преступления - всего</b>	<b>10595</b>	<b>11944</b>	<b>10066</b>	<b>7871</b>	<b>7549</b>	<b>6854</b>	<b>7021</b>	<b>6716</b>
из них:								
по полу								
мужчины	9022	10067	8905	6852	6664	6026	6124	5818
женщины	1573	1877	1161	1019	885	828	897	898
по возрасту во время совершения преступления, лет								
14-15	424	273	292	88	85	102	107	70
16-17	835	833	739	294	294	234	228	217
18-24	2195	2989	2724	1817	1699	1476	1473	1313
25-29	1612	1893	1653	1521	1448	1346	1377	1295
30-49 <sup>1)</sup>	5529	5008	3800	3349	3223	3002	3116	3136
50 и старше		948	858	802	800	694	720	685
по занятию на момент совершения преступления								
наемные работники <sup>2)</sup>	3155	3609	2196	1553	1374	1334	1416	1312
работники сельского хозяйства	...	310	114	101	66	42	32	36
служащие	535	520	470	244	210	225	224	166
фермеры	...	-	4	4	3	-	2	1
частные предприниматели	108	210	48	131	109	121	136	122
учащиеся и студенты <sup>3)</sup>	781	694	926	346	349	347	359	307
лица без постоянного источника дохода	4368	6032	6021	5357	5253	4638	4608	4546
другие категории лиц	1648	569	287	135	185	147	244	226

<sup>1)</sup> 1995 г. - 30 лет и старше.<sup>2)</sup> До 2010 г. - рабочие.<sup>3)</sup> До 2010 г. - учащиеся учебных заведений.

## 11.4. ЧИСЛО ПРЕСТУПЛЕНИЙ, СОВЕРШЕННЫХ ОТДЕЛЬНЫМИ КАТЕГОРИЯМИ ЛИЦ

	1995	2000	2005	2010	2011	2012	2013	2014
Число преступлений, совершенных:								
несовершеннолетними или при их соучастии	1295	1366	1119	371	366	360	366	295
лицами, ранее совершавшими преступления	4101	5221	4472	5315	4571	4006	4196	4115
в группе	2319	3331	1706	1207	830	712	970	763
в том числе организованной	...	251	298	319	84	101	252	126
в состоянии алкогольного опьянения	3686	3214	2345	1467	1272	1835	2133	2016
в состоянии наркотического опьянения	...	...	...	...	65	36	23	25

## ПРАВОНАРУШЕНИЯ

**11.5. ЧИСЛО ОСУЖДЕННЫХ ПО ПРИГОВОРАМ СУДОВ, ВСТУПИВШИМ  
В ЗАКОННУЮ СИЛУ, ПО ОТДЕЛЬНЫМ ВИДАМ ПРЕСТУПЛЕНИЙ**

(человек)

	2000	2005	2010	2011	2012	2013	2014
<b>Число осужденных - всего</b>	<b>8431</b>	<b>5489</b>	<b>6986</b>	<b>6696</b>	<b>6028</b>	<b>6157</b>	<b>5939</b>
из них за преступления:							
убийство	120	103	56	61	46	58	50
умышленное причинение тяжкого вреда здоровью	233	247	154	162	176	181	172
изнасилование	44	26	11	16	19	18	16
разбой	136	185	70	77	78	53	64
грабеж	299	441	341	312	255	242	200
кража	4944	1937	2443	2447	2075	2047	1981
незаконные действия и нарушение правил обращения с наркотическими средствами и психотропными веществами	423	450	474	542	535	571	576
нарушения правил дорожного движения и эксплуатации транспортных средств, повлекшие по неосторожности смерть человека, двух или более лиц	62	46	62	56	87	72	39

**11.6. ЧИСЛО ОСУЖДЕННЫХ В ВОЗРАСТЕ до 30 лет  
ПО ОТДЕЛЬНЫМ ВИДАМ ПРЕСТУПЛЕНИЙ**

(человек)

	2000	2005	2010	2011	2012	2013	2014
<b>Число осужденных - всего</b>	<b>4661</b>	<b>3064</b>	<b>3462</b>	<b>3193</b>	<b>2863</b>	<b>2868</b>	<b>2596</b>
в том числе за преступления:							
против собственности	3396	2052	2098	1988	1765	1722	1500
из них кражи	2796	1200	1386	1362	1188	1154	1054
убийство	57	45	21	18	16	17	22
умышленное причинение тяжкого вреда здоровью	104	111	62	72	69	75	78
изнасилование	32	23	7	9	12	12	7
незаконные действия и нарушение правил обращения с наркотическими средствами и психотропными веществами	276	204	231	220	219	260	258

**11.7. СОСТАВ ОСУЖДЕННЫХ**

(в процентах)

	2000	2005	2010	2011	2012	2013	2014
<b>Осуждено - всего</b>	<b>100</b>	<b>100</b>	<b>100</b>	<b>100</b>	<b>100</b>	<b>100</b>	<b>100</b>
из них в возрасте, лет:							
14-17	10,4	9,2	3,7	3,9	3,4	2,8	2,5
18-24	29,6	29,5	26,0	24,7	24,4	23,6	21,7
25-29	15,3	17,1	19,8	19,1	19,7	20,1	19,5
30-49	39,2	38,2	42,1	43,5	44,1	44,6	47,2
50 и старше	5,5	6,0	8,3	8,8	8,4	8,9	9,1
Из общего числа осужденных:							
женщины	12,2	9,5	13,2	11,3	11,4	12,1	12,1
мужчины	87,8	90,5	86,8	88,7	88,6	87,9	87,9
ранее судимые, включая лиц, имевших снятые и погашенные судимости	18,2	28,8	27,6	31,2	30,9	31,5	38,5
трудоспособные лица без определенных занятий	43,9	60,0	58,8	63,1	63,1	58,0	61,0

### 11.8. РАСПРЕДЕЛЕНИЕ ОСУЖДЕННЫХ ПО ОСНОВНЫМ МЕРАМ НАКАЗАНИЯ, НАЗНАЧЕННЫМ СУДАМИ

(в процентах)

	2000	2005	2010	2011	2012	2013	2014
<b>Осуждено - всего</b>	<b>100</b>	<b>100</b>	<b>100</b>	<b>100</b>	<b>100</b>	<b>100</b>	<b>100</b>
в том числе по мерам наказания:							
лишение свободы	21,9	40,0	17,7	20,1	20,8	23,7	25,7
исправительные работы без лишения свободы	6,0	11,7	8,4	8,6	15,9	19,9	20,8
условное осуждение к лишению свободы и к иным мерам	43,5	22,2	0,7	0,4	0,1	0,1	0,3
штраф	7,5	12,7	32,7	29,1	25,9	23,2	20,9
другие меры наказания	21,1	13,4	40,5	41,8	37,3	33,1	32,2

## Методологические пояснения

**Преступность** - социально-правовое явление, включающее преступления, совершенные на конкретной территории в течение определенного периода времени, и характеризующееся количественными и качественными показателями.

**Преступление** - виновно совершенное общественно опасное деяние, запрещенное Уголовным кодексом Российской Федерации под угрозой наказания.

**Зарегистрированное преступление** - выявленное и официально взятое на учет органами внутренних дел общественно опасное деяние, предусмотренное уголовным законодательством.

**Грабеж** - открытое хищение чужого имущества.

**Разбой** - нападение в целях хищения чужого имущества, совершенное с применением насилия, опасного для жизни или здоровья, либо с угрозой применения такого насилия.

**Кража** - тайное хищение чужого имущества.

**Лица, совершившие преступления** - официально взятые на учет лица, на которых заведены уголовные дела.

**Преступность несовершеннолетних** - совокупность преступлений, совершенных подростками, которым ко времени совершения преступления исполнилось четырнадцать, но не исполнилось восемнадцати лет.

**Осужденные** - лица, в отношении которых судами вынесены обвинительные приговоры, вступившие в законную силу.

**Состав осужденных** - распределение общего числа осужденных по полу, возрасту, мерам наказания, назначенным судами.

**Лишение свободы** заключается в изоляции осужденного от общества путем направления его в колонию-поселение или помещения в исправительную колонию общего, строгого или особого режима либо в тюрьму. Лица, осужденные к лишению свободы, не достигшие к моменту вынесения судом приговора восемнадцатилетнего возраста, помещаются в воспитательные колонии.

В таблицах 11.1, 11.3-11.4, диаграмме 11.2 приведены данные УМВД России по Белгородской области, таблицах 11.5-11.8 - данные управления Судебного департамента при Верховном Суде Российской Федерации в Белгородской области.

# ПРОИЗВОДСТВО И ИСПОЛЬЗОВАНИЕ ВАЛОВОГО РЕГИОНАЛЬНОГО ПРОДУКТА, ОСНОВНЫЕ ФОНДЫ

*Производство и  
использование валового  
регионального продукта*

*Основные фонды*

ПРОИЗВОДСТВО И ИСПОЛЬЗОВАНИЕ ВАЛОВОГО РЕГИОНАЛЬНОГО ПРОДУКТА,  
ОСНОВНЫЕ ФОНДЫ

ПРОИЗВОДСТВО И ИСПОЛЬЗОВАНИЕ ВАЛОВОГО РЕГИОНАЛЬНОГО ПРОДУКТА.....	200
12.1. Объем и динамика валового регионального продукта .....	200
12.2. Счет производства.....	200
12.3. Счет образования доходов .....	200
12.4. Структура валового регионального продукта по видам первичных доходов (диаграмма) .	201
12.5. Счет производства по видам экономической деятельности в 2005 г. ....	201
12.6. Счет производства по видам экономической деятельности в 2010 г. ....	202
12.7. Счет производства по видам экономической деятельности в 2011 г. ....	203
12.8. Счет производства по видам экономической деятельности в 2012 г. ....	204
12.9. Счет производства по видам экономической деятельности в 2013 г. ....	205
12.10. Выпуск по видам экономической деятельности и секторам в 2005 г. ....	206
12.11. Выпуск по видам экономической деятельности и секторам в 2010 г. ....	207
12.12. Выпуск по видам экономической деятельности и секторам в 2011 г. ....	208
12.13. Выпуск по видам экономической деятельности и секторам в 2012 г. ....	209
12.14. Выпуск по видам экономической деятельности и секторам в 2013 г. ....	210
12.15. Валовая добавленная стоимость по видам экономической деятельности и секторам в 2005 г. ....	211
12.16. Валовая добавленная стоимость по видам экономической деятельности и секторам в 2010 г. ....	212
12.17. Валовая добавленная стоимость по видам экономической деятельности и секторам в 2011 г. ....	213
12.18. Валовая добавленная стоимость по видам экономической деятельности и секторам в 2012 г. ....	214
12.19. Валовая добавленная стоимость по видам экономической деятельности и секторам в 2013 г. ....	215
12.20. Индексы физического объема выпуска по видам экономической деятельности.....	216
12.21. Индексы физического объема валовой добавленной стоимости по видам экономической деятельности .....	216
ОСНОВНЫЕ ФОНДЫ.....	217
12.22. Основные фонды .....	217
12.23. Основные фонды по формам собственности .....	217
12.24. Основные характеристики движения основных фондов .....	218
12.25. Основные фонды по видам экономической деятельности.....	218
12.26. Темпы роста (снижения) объема основных фондов по видам экономической деятельности .....	220

12.27. Коэффициенты обновления основных фондов по видам экономической деятельности ...	221
12.28. Коэффициенты выбытия основных фондов по видам экономической деятельности .....	221
12.29. Степень износа основных фондов по видам экономической деятельности .....	222
12.30. Состав основных фондов коммерческих организаций .....	222
12.31. Степень износа основных фондов коммерческих организаций .....	224
12.32. Удельный вес полностью изношенных основных фондов коммерческих организаций .....	226
12.33. Ввод в действие основных фондов по видам экономической деятельности .....	228
12.34. Показатели баланса основных фондов в 2013 г. ....	230
Методологические пояснения.....	230

## ПРОИЗВОДСТВО И ИСПОЛЬЗОВАНИЕ ВАЛОВОГО РЕГИОНАЛЬНОГО ПРОДУКТА

### 12.1. ОБЪЕМ И ДИНАМИКА ВАЛОВОГО РЕГИОНАЛЬНОГО ПРОДУКТА

	1995	2000	2005	2010	2011	2012	2013
Валовой региональный продукт (в текущих основных ценах), млн. руб. (1995 г. - млрд. руб.)	11507	42075	144988	398361	507840	545517	569414
Валовой региональный продукт (в постоянных ценах), в процентах к предыдущему году	99,6	113,5	107,4	109,8	111,0	105,5	103,0
Индекс-дефлятор ВРП, в процентах к предыдущему году	267,7	115,4	119,7	118,8	115,7	102,0	101,3
Валовой региональный продукт на душу населения (в текущих основных ценах), руб. (1995 г. - тыс. руб.)	7875,1	27969,5	95911,2	260015,6	331010,0	354570,6	369139,1

### 12.2. СЧЕТ ПРОИЗВОДСТВА

(в текущих ценах; миллионов рублей; 1995 г. - млрд. руб.)

	1995	2000	2005	2010	2011	2012	2013
<b>Ресурсы</b>							
Выпуск в основных ценах	23238	92011	299579	836220	1015728	1094133	1132572
<b>Всего</b>	<b>23238</b>	<b>92011</b>	<b>299579</b>	<b>836220</b>	<b>1015728</b>	<b>1094133</b>	<b>1132572</b>
<b>Использование</b>							
Промежуточное потребление	11731	49936	154591	437858	507889	548616	563158
Валовой региональный продукт в основных ценах	11507	42075	144988	398361	507840	545517	569414
<b>Всего</b>	<b>23238</b>	<b>92011</b>	<b>299579</b>	<b>836220</b>	<b>1015728</b>	<b>1094133</b>	<b>1132572</b>

### 12.3. СЧЕТ ОБРАЗОВАНИЯ ДОХОДОВ

(в текущих ценах; миллионов рублей)

	2000	2005	2010	2011	2012	2013
<b>Ресурсы</b>						
Валовой региональный продукт в основных ценах	42075	144988	398361	507840	545517	569414
<b>Всего</b>	<b>42075</b>	<b>144988</b>	<b>398361</b>	<b>507840</b>	<b>545517</b>	<b>569414</b>
<b>Использование</b>						
Оплата труда наемных работников	15225	49301	125374	149911	163768	182343
Другие чистые налоги на производство	2704	2640	7734	8912	9331	10469
Валовая прибыль экономики и валовые смешанные доходы	24146	93047	265253	349017	372419	376603
<b>Всего</b>	<b>42075</b>	<b>144988</b>	<b>398361</b>	<b>507840</b>	<b>545517</b>	<b>569414</b>



### 12.4. СТРУКТУРА ВАЛОВОГО РЕГИОНАЛЬНОГО ПРОДУКТА ПО ВИДАМ ПЕРВИЧНЫХ ДОХОДОВ

(в текущих ценах)

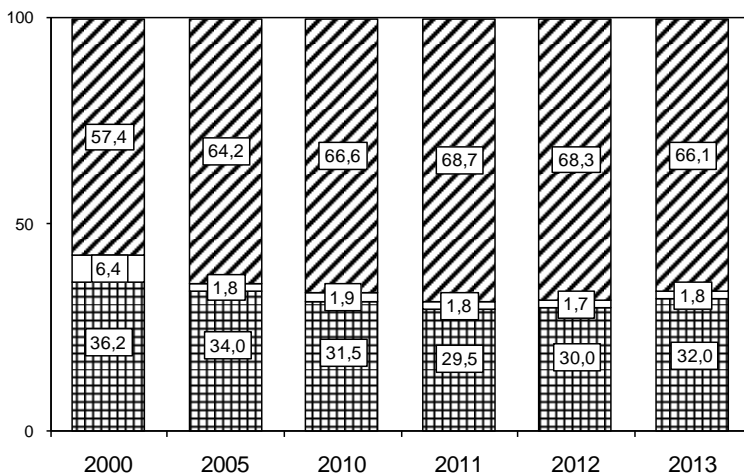

- ▨ Оплата труда наемных работников
- ▣ Другие чистые налоги на производство
- ▨ Валовая прибыль экономики и валовые смешанные доходы

### 12.5. СЧЕТ ПРОИЗВОДСТВА ПО ВИДАМ ЭКОНОМИЧЕСКОЙ ДЕЯТЕЛЬНОСТИ в 2005 г.

(в текущих ценах; миллионов рублей)

	Ресурсы		Использование	
	выпуск в основных ценах	промежуточное потребление	валовая добавленная стоимость	
Сельское хозяйство, охота и лесное хозяйство	38384	21586	16798	
Рыболовство, рыбоводство	114	60	54	
Добыча полезных ископаемых	44316	12596	31720	
Обрабатывающие производства	105786	72144	33642	
Производство и распределение электроэнергии, газа и воды	13075	8297	4778	
Строительство	20507	10990	9517	
Оптовая и розничная торговля; ремонт автотранспортных средств, мотоциклов, бытовых изделий и предметов личного пользования	29063	9392	19671	
Гостиницы и рестораны	1558	735	823	
Транспорт и связь	18647	9227	9420	

ПРОИЗВОДСТВО И ИСПОЛЬЗОВАНИЕ ВАЛОВОГО РЕГИОНАЛЬНОГО ПРОДУКТА,  
ОСНОВНЫЕ ФОНДЫ

Продолжение табл. 12.5

	<i>Ресурсы</i>		<i>Использование</i>	
	<i>выпуск в основных ценах</i>		<i>промежуточное потребление</i>	<i>валовая добавленная стоимость</i>
Операции с недвижимым имуществом, аренда и предоставление услуг	8685		3034	5651
Государственное управление и обеспечение военной безопасности; социальное страхование	5786		1623	4163
Образование	5398		1531	3867
Здравоохранение и предоставление социальных услуг	6277		2643	3634
Предоставление прочих коммунальных, социальных и персональных услуг	1983		733	1250
<b>Итого в основных ценах</b>	<b>299579</b>		<b>154591</b>	<b>144988</b>
<b>Валовой региональный продукт в основных ценах</b>		-	-	<b>144988</b>

**12.6. СЧЕТ ПРОИЗВОДСТВА ПО ВИДАМ ЭКОНОМИЧЕСКОЙ ДЕЯТЕЛЬНОСТИ  
в 2010 г.**

(в текущих ценах; миллионов рублей)

	<i>Ресурсы</i>		<i>Использование</i>	
	<i>выпуск в основных ценах</i>		<i>промежуточное потребление</i>	<i>валовая добавленная стоимость</i>
Сельское хозяйство, охота и лесное хозяйство	141000		91209	49791
Рыболовство, рыбоводство	324		126	198
Добыча полезных ископаемых	94975		28203	66772
Обрабатывающие производства	272240		195036	77204
Производство и распределение электроэнергии, газа и воды	41601		22561	19040
Строительство	62839		28928	33911
Оптовая и розничная торговля; ремонт автотранспортных средств, мотоциклов, бытовых изделий и предметов личного пользования	87841		25879	61961
Гостиницы и рестораны	3504		1472	2032
Транспорт и связь	44276		16616	27660
Финансовая деятельность	1434		479	955
Операции с недвижимым имуществом, аренда и предоставление услуг	29907		8497	21410
Государственное управление и обеспечение военной безопасности; социальное страхование	19781		6423	13359
Образование	14257		3891	10367
Здравоохранение и предоставление социальных услуг	16270		5941	10329
Предоставление прочих коммунальных, социальных и персональных услуг	5969		2598	3372
<b>Итого в основных ценах</b>	<b>836220</b>		<b>437858</b>	<b>398361</b>
<b>Валовой региональный продукт в основных ценах</b>		-	-	<b>398361</b>

ПРОИЗВОДСТВО И ИСПОЛЬЗОВАНИЕ ВАЛОВОГО РЕГИОНАЛЬНОГО ПРОДУКТА,  
ОСНОВНЫЕ ФОНДЫ

**12.7. СЧЕТ ПРОИЗВОДСТВА ПО ВИДАМ ЭКОНОМИЧЕСКОЙ ДЕЯТЕЛЬНОСТИ  
в 2011 г.**

(в текущих ценах; миллионов рублей)

	<i>Ресурсы</i>		<i>Использование</i>	
	<i>выпуск в основных ценах</i>	<i>промежуточ- ное потреб- ление</i>	<i>валовая добавленная стоимость</i>	
Сельское хозяйство, охота и лесное хозяйство	175482	97776	77706	
Рыболовство, рыбоводство	387	149	238	
Добыча полезных ископаемых	138168	32299	105869	
Обрабатывающие производства	321741	229908	91833	
Производство и распределение электроэнергии, газа и воды	38496	18993	19504	
Строительство	81024	39879	41146	
Оптовая и розничная торговля; ремонт автотранспортных средств, мотоциклов, бытовых изделий и предметов личного пользования	101331	32189	69142	
Гостиницы и рестораны	3553	1552	2001	
Транспорт и связь	47610	19065	28545	
Финансовая деятельность	1506	548	958	
Операции с недвижимым имуществом, аренда и предоставление услуг	38186	11733	26453	
Государственное управление и обеспечение военной безопасности; социальное страхование	24457	8550	15907	
Образование	16154	4504	11650	
Здравоохранение и предоставление социальных услуг	20479	7798	12681	
Предоставление прочих коммунальных, социальных и персональных услуг	7154	2947	4207	
<b>Итого в основных ценах</b>	<b>1015728</b>	<b>507889</b>	<b>507840</b>	
<b>Валовой региональный продукт в основных ценах</b>	-	-	<b>507840</b>	

## 12.8. СЧЕТ ПРОИЗВОДСТВА ПО ВИДАМ ЭКОНОМИЧЕСКОЙ ДЕЯТЕЛЬНОСТИ в 2012 г.

(в текущих ценах; миллионов рублей)

	<i>Ресурсы</i>		<i>Использование</i>	
	<i>выпуск в основных ценах</i>	<i>промежуточ- ное потреб- ление</i>	<i>валовая добавленная стоимость</i>	
Сельское хозяйство, охота и лесное хозяйство	199649	105421	94229	
Рыболовство, рыбоводство	408	172	235	
Добыча полезных ископаемых	118704	31538	87166	
Обрабатывающие производства	344215	244942	99273	
Производство и распределение электроэнергии, газа и воды	38657	19428	19230	
Строительство	92426	46826	45600	
Оптовая и розничная торговля; ремонт автотранспортных средств, мотоциклов, бытовых изделий и предметов личного пользования	120324	37419	82906	
Гостиницы и рестораны	4285	1863	2421	
Транспорт и связь	51106	22675	28431	
Финансовая деятельность	1871	836	1035	
Операции с недвижимым имуществом, аренда и предоставление услуг	41883	12195	29688	
Государственное управление и обеспечение военной безопасности; социальное страхование	29085	8556	20529	
Образование	18535	4516	14019	
Здравоохранение и предоставление социальных услуг	24253	8591	15662	
Предоставление прочих коммунальных, социальных и персональных услуг	8731	3637	5095	
<b>Итого в основных ценах</b>	<b>1094133</b>	<b>548616</b>	<b>545517</b>	
<b>Валовой региональный продукт в основных ценах</b>	-	-	<b>545517</b>	

ПРОИЗВОДСТВО И ИСПОЛЬЗОВАНИЕ ВАЛОВОГО РЕГИОНАЛЬНОГО ПРОДУКТА,  
ОСНОВНЫЕ ФОНДЫ

**12.9. СЧЕТ ПРОИЗВОДСТВА ПО ВИДАМ ЭКОНОМИЧЕСКОЙ ДЕЯТЕЛЬНОСТИ  
в 2013 г.**

(в текущих ценах; миллионов рублей)

	<i>Ресурсы</i>		<i>Использование</i>	
	<i>выпуск в основных ценах</i>	<i>промежуточ- ное потребле- ние</i>	<i>валовая добавленная стоимость</i>	
Сельское хозяйство, охота и лесное хозяйство	205209,2	108549,2	96660,0	
Рыболовство, рыбоводство	504,5	204,2	300,4	
Добыча полезных ископаемых	120365,4	34160,8	86204,6	
Обрабатывающие производства	349960,8	253963,7	95997,0	
Производство и распределение электроэнергии, газа и воды	46315,7	21546,9	24768,8	
Строительство	89103,2	40981,0	48122,2	
Оптовая и розничная торговля; ремонт автотранспортных средств, мотоциклов, бытовых изделий и предметов личного пользования	118414,4	32998,6	85415,8	
Гостиницы и рестораны	5125,7	2250,6	2875,1	
Транспорт и связь	54549,3	22843,3	31705,9	
Финансовая деятельность	2097,0	1113,5	983,5	
Операции с недвижимым имуществом, аренда и предоставление услуг	47397,6	14149,8	33247,8	
Государственное управление и обеспечение военной безопасности; социальное страхование	35425,9	13124,4	22301,5	
Образование	20679,2	4386,4	16292,8	
Здравоохранение и предоставление социальных услуг	27231,7	8666,1	18565,6	
Предоставление прочих коммунальных, социальных и персональных услуг	10191,9	4218,9	5972,9	
<b>Итого в основных ценах</b>	<b>1132571,6</b>	<b>563157,5</b>	<b>569414,1</b>	
<b>Валовой региональный продукт в основных ценах</b>	-	-	<b>569414,1</b>	

**12.10. ВЫПУСК ПО ВИДАМ ЭКОНОМИЧЕСКОЙ ДЕЯТЕЛЬНОСТИ  
И СЕКТОРАМ в 2005 г.**

(в текущих ценах; миллионов рублей)

	<i>Нефинан- совые корпорации</i>	<i>Государст- венное управление</i>	<i>Домашние хозяйства</i>	<i>Некоммер- ческие организа- ции, обслу- живающие домашние хозяйства</i>	<i>Итого по секторам</i>
Сельское хозяйство, охота и лесное хозяйство	27319	125	10940	-	38384
Рыболовство, рыбоводство	67	-	46	-	114
Добыча полезных ископаемых	44316	-	1	-	44316
Обрабатывающие производства	103328	-	2457	-	105786
Производство и распределе- ние электроэнергии, газа и воды	13075	-	0,0	-	13075
Строительство	18537	-	1970	-	20507
Оптовая и розничная торгов- ля; ремонт автотранспортных средств, мотоциклов, быто- вых изделий и предметов личного пользования	20061	-	9002	-	29063
Гостиницы и рестораны	1235	-	253	69	1558
Транспорт и связь	17324	-	1323	-	18647
Операции с недвижимым имуществом, аренда и предоставление услуг	6588	434	1661	3	8685
Государственное управле- ние и обеспечение военной безопасности; социальное страхование	-	5786	-	-	5786
Образование	1322	3980	92	4	5398
Здравоохранение и предос- тавление социальных услуг	1070	5054	99	54	6277
Предоставление прочих ком- мунальных, социальных и персональных услуг	822	813	195	154	1983
<b>Выпуск в основных ценах</b>	<b>255064</b>	<b>16192</b>	<b>28039</b>	<b>284</b>	<b>299579</b>

**12.11. ВЫПУСК ПО ВИДАМ ЭКОНОМИЧЕСКОЙ ДЕЯТЕЛЬНОСТИ  
И СЕКТОРАМ в 2010 г.**

(в текущих ценах; миллионов рублей)

	Неф- тансовые корпора- ции	Финансо- вые корпо- рации	Государ- ственное управле- ние	Домашние хозяйства	Неком- мерческие организа- ции, обслужи- вающие домашние хозяйства	Итого по секторам
Сельское хозяйство, охота и лесное хозяйство	123791	-	378	16831	-	141000
Рыболовство, рыбоводство	266	-	-	59	-	324
Добыча полезных ископаемых	94975	-	-	-	-	94975
Обрабатывающие производства	267992	-	7	4241	-	272240
Производство и распределе- ние электроэнергии, газа и воды	41591	-	-	9	-	41601
Строительство	52439	-	-	10401	-	62839
Оптовая и розничная торгов- ля; ремонт автотранспортных средств, мотоциклов, быто- вых изделий и предметов личного пользования	55298	-	-	32543	-	87841
Гостиницы и рестораны	2980	-	-	483	41	3504
Транспорт и связь	34838	-	12	9426	-	44276
Финансовая деятельность	-	1384	-	50	-	1434
Операции с недвижимым имуществом, аренда и предоставление услуг	22063	-	573	7212	59	29907
Государственное управление и обеспечение военной безо- пасности; социальное страхование	-	-	19781	-	-	19781
Образование	3083	-	11066	97	12	14257
Здравоохранение и предос- тавление социальных услуг	2761	-	12892	470	148	16270
Предоставление прочих ком- мунальных, социальных и персональных услуг	1649	-	2704	1361	256	5969
<b>Выпуск в основных ценах</b>	<b>703726</b>	<b>1384</b>	<b>47413</b>	<b>83181</b>	<b>515</b>	<b>836220</b>

**12.12. ВЫПУСК ПО ВИДАМ ЭКОНОМИЧЕСКОЙ ДЕЯТЕЛЬНОСТИ  
И СЕКТОРАМ в 2011 г.**

(в текущих ценах; миллионов рублей)

	Неф- тансовые корпора- ции	Финансо- вые корпо- рации	Государ- ственное управле- ние	Домашние хозяйства	Неком- мерческие организа- ции, обслужи- вающие домашние хозяйства	Итого по секторам
Сельское хозяйство, охота и лесное хозяйство	149498	-	449	25534	-	175482
Рыболовство, рыбоводство	295	-	-	92	-	387
Добыча полезных ископаемых	138168	-	-	-	-	138168
Обрабатывающие производства	317515	-	8	4217	-	321741
Производство и распределе- ние электроэнергии, газа и воды	38483	-	-	13	-	38496
Строительство	70744	-	-	10280	-	81024
Оптовая и розничная торгов- ля; ремонт автотранспортных средств, мотоциклов, быто- вых изделий и предметов личного пользования	66779	-	-	34552	-	101331
Гостиницы и рестораны	3186	-	-	298	68	3553
Транспорт и связь	38772	-	13	8825	-	47610
Финансовая деятельность	-	1871	-	37	-	1506
Операции с недвижимым имуществом, аренда и предоставление услуг	26713	-	941	10519	13	38186
Государственное управление и обеспечение военной безо- пасности; социальное страхование	-	-	24457	-	-	24457
Образование	3249	-	12771	119	14	16154
Здравоохранение и предос- тавление социальных услуг	3117	-	16692	490	181	20479
Предоставление прочих ком- мунальных, социальных и персональных услуг	2248	-	3302	1315	289	7154
<b>Выпуск в основных ценах</b>	<b>858768</b>	<b>1871</b>	<b>58633</b>	<b>96292</b>	<b>566</b>	<b>1015728</b>



**12.13. ВЫПУСК ПО ВИДАМ ЭКОНОМИЧЕСКОЙ ДЕЯТЕЛЬНОСТИ  
И СЕКТОРАМ в 2012 г.**

(в текущих ценах; миллионов рублей)

	Неф- тансовые корпора- ции	Финансо- вые корпо- рации	Государ- ственное управле- ние	Домашние хозяйства	Неком- мерческие организа- ции, обслужи- вающие домашние хозяйства	Итого по секторам
Сельское хозяйство, охота и лесное хозяйство	175983	-	-	23667	-	199649
Рыболовство, рыбоводство	360	-	-	48	-	408
Добыча полезных ископаемых	118704	-	-	0,0	-	118704
Обрабатывающие производства	341013	-	54	3147	-	344215
Производство и распределе- ние электроэнергии, газа и воды	38650	-	-	8	-	38657
Строительство	81534	-	-	10892	-	92426
Оптовая и розничная торгов- ля; ремонт автотранспортных средств, мотоциклов, быто- вых изделий и предметов личного пользования	80636	-	-	39688	-	120324
Гостиницы и рестораны	3638	-	-	573	74	4285
Транспорт и связь	42353	-	14	8738	-	51106
Финансовая деятельность	-	1871	-	-	-	1871
Операции с недвижимым имуществом, аренда и предоставление услуг	30102	-	831	10949	1	41883
Государственное управление и обеспечение военной безо- пасности; социальное страхование	669	-	28416	-	-	29085
Образование	3696	-	14667	160	12	18535
Здравоохранение и предос- тавление социальных услуг	3686	-	19045	1275	246	24253
Предоставление прочих ком- мунальных, социальных и персональных услуг	2819	-	3968	1599	345	8731
<b>Выпуск в основных ценах</b>	<b>923844</b>	<b>1871</b>	<b>66996</b>	<b>100744</b>	<b>678</b>	<b>1094133</b>

**12.14. ВЫПУСК ПО ВИДАМ ЭКОНОМИЧЕСКОЙ ДЕЯТЕЛЬНОСТИ  
И СЕКТОРАМ в 2013 г.**

(в текущих ценах; миллионов рублей)

	Неф- тансовые корпора- ции	Финансо- вые корпо- рации	Государ- ственное управле- ние	Домашние хозяйства	Неком- мерческие организа- ции, обслужи- вающие домашние хозяйства	Итого по секторам
Сельское хозяйство, охота и лесное хозяйство	177893	-	162	27154	-	205209
Рыболовство, рыбоводство	381	-	-	124	-	505
Добыча полезных ископаемых	120365	-	-	-	-	120365
Обрабатывающие производства	345615	-	61	4285	-	349961
Производство и распределе- ние электроэнергии, газа и воды	46298	-	-	17	-	46316
Строительство	76299	-	-	12804	-	89103
Оптовая и розничная торгов- ля; ремонт автотранспортных средств, мотоциклов, быто- вых изделий и предметов личного пользования	77090	-	-	41325	-	118414
Гостиницы и рестораны	4501	-	-	562	63	5126
Транспорт и связь	45870	-	19	8659	-	54549
Финансовая деятельность	-	2097	-	-	-	2097
Операции с недвижимым имуществом, аренда и предоставление услуг	35037	-	513	11847	1	47398
Государственное управление и обеспечение военной безо- пасности; социальное страхование	296	-	35130	-	-	35426
Образование	4458	-	15924	286	12	20679
Здравоохранение и предос- тавление социальных услуг	4266	-	21046	1700	220	27232
Предоставление прочих ком- мунальных, социальных и персональных услуг	3310	-	4176	2354	352	10192
<b>Выпуск в основных ценах</b>	<b>941679</b>	<b>2097</b>	<b>77030</b>	<b>111118</b>	<b>647</b>	<b>1132572</b>

**12.15. ВАЛОВАЯ ДОБАВЛЕННАЯ СТОИМОСТЬ ПО ВИДАМ  
ЭКОНОМИЧЕСКОЙ ДЕЯТЕЛЬНОСТИ И СЕКТОРАМ в 2005 г.**

(в текущих ценах; миллионов рублей)

	<i>Нефинан- совые корпорации</i>	<i>Государст- венное управление</i>	<i>Домашние хозяйства</i>	<i>Некоммер- ческие организа- ции, обслу- живающие домашние хозяйства</i>	<i>Итого по секторам</i>
Сельское хозяйство, охота и лесное хозяйство	8825	74	7899	-	16798
Рыболовство, рыбоводство	29	-	25	-	54
Добыча полезных ископаемых	31720	-	0,0	-	31720
Обрабатывающие производства	33011	-	631	-	33642
Производство и распределе- ние электроэнергии, газа и воды	4778	-	0,0	-	4778
Строительство	8547	-	969	-	9517
Оптовая и розничная торгов- ля; ремонт автотранспортных средств, мотоциклов, быто- вых изделий и предметов личного пользования	13369	-	6301	-	19671
Гостиницы и рестораны	686	-	102	36	823
Транспорт и связь	8515	-	905	-	9420
Операции с недвижимым имуществом, аренда и предоставление услуг	3896	322	1431	3	5651
Государственное управле- ние и обеспечение военной безопасности; социальное страхование	-	4163	-	-	4163
Образование	955	2844	64	3	3867
Здравоохранение и предос- тавление социальных услуг	729	2808	70	29	3634
Предоставление прочих ком- мунальных, социальных и персональных услуг	609	424	137	79	1250
<b>Итого в основных ценах</b>	<b>115669</b>	<b>10635</b>	<b>18534</b>	<b>150</b>	<b>144988</b>
<b>Валовой региональный продукт в основных ценах</b>	-	-	-	-	<b>144988</b>

**12.16. ВАЛОВАЯ ДОБАВЛЕННАЯ СТОИМОСТЬ ПО ВИДАМ  
ЭКОНОМИЧЕСКОЙ ДЕЯТЕЛЬНОСТИ И СЕКТОРАМ в 2010 г.**

(в текущих ценах; миллионов рублей)

	Нефинан- совые корпора- ции	Финансо- вые корпо- рации	Государ- ственное управле- ние	Домашние хозяйства	Неком- мерческие организа- ции, обслужи- вающие домашние хозяйства	Итого по секторам
Сельское хозяйство, охота и лесное хозяйство	39631	-	305	9855	-	49791
Рыболовство, рыбоводство	157	-	-	41	-	198
Добыча полезных ископаемых	66771	-	-	-	-	66772
Обрабатывающие производства	75858	-	5	1341	-	77204
Производство и распределе- ние электроэнергии, газа и воды	19036	-	-	4	-	19040
Строительство	27745	-	-	6166	-	33911
Оптовая и розничная торгов- ля; ремонт автотранспортных средств, мотоциклов, быто- вых изделий и предметов личного пользования	39181	-	-	22780	-	61961
Гостиницы и рестораны	1809	-	-	202	21	2032
Транспорт и связь	21152	-	10	6498	-	27660
Финансовая деятельность	-	915	-	40	-	955
Операции с недвижимым имуществом, аренда и предоставление услуг	15965	-	499	4890	56	21410
Государственное управление и обеспечение военной безо- пасности; социальное страхование	-	-	13359	-	-	13359
Образование	2070	-	8222	68	7	10367
Здравоохранение и предос- тавление социальных услуг	1810	-	8119	324	75	10329
Предоставление прочих ком- мунальных, социальных и персональных услуг	975	-	1378	903	116	3372
<b>Итого в основных ценах</b>	<b>312162</b>	<b>915</b>	<b>31897</b>	<b>53113</b>	<b>274</b>	<b>398361</b>
<b>Валовой региональный продукт в основных ценах</b>	-	-	-	-	-	<b>398361</b>

**12.17. ВАЛОВАЯ ДОБАВЛЕННАЯ СТОИМОСТЬ ПО ВИДАМ  
ЭКОНОМИЧЕСКОЙ ДЕЯТЕЛЬНОСТИ И СЕКТОРАМ в 2011 г.**

(в текущих ценах; миллионов рублей)

	Нефинан- совые корпора- ции	Финансо- вые корпо- рации	Государ- ственное управле- ние	Домашние хозяйства	Неком- мерческие организа- ции, обслужи- вающие домашние хозяйства	Итого по секторам
Сельское хозяйство, охота и лесное хозяйство	59267	-	388	18051	-	77706
Рыболовство, рыбоводство	174	-	-	64	-	238
Добыча полезных ископаемых	105869	-	-	-	-	105869
Обрабатывающие производства	90409	-	5	1419	-	91833
Производство и распределе- ние электроэнергии, газа и воды	19499	-	-	5	-	19504
Строительство	34799	-	-	6347	-	41146
Оптовая и розничная торгов- ля; ремонт автотранспортных средств, мотоциклов, быто- вых изделий и предметов личного пользования	44956	-	-	24187	-	69142
Гостиницы и рестораны	1840	-	-	126	35	2001
Транспорт и связь	22433	-	11	6100	-	28545
Финансовая деятельность	-	929	-	29	-	958
Операции с недвижимым имуществом, аренда и предоставление услуг	18950	-	806	6684	12	26453
Государственное управле- ние и обеспечение военной безопасности; социальное страхование	-	-	15907	-	-	15907
Образование	2155	-	9404	84	8	11650
Здравоохранение и предос- тавление социальных услуг	2048	-	10203	338	92	12681
Предоставление прочих ком- мунальных, социальных и персональных услуг	1410	-	1761	904	132	4207
<b>Итого в основных ценах</b>	<b>403808</b>	<b>929</b>	<b>38486</b>	<b>64339</b>	<b>279</b>	<b>507840</b>
<b>Валовой региональный продукт в основных ценах</b>	-	-	-	-	-	<b>507840</b>

**12.18. ВАЛОВАЯ ДОБАВЛЕННАЯ СТОИМОСТЬ ПО ВИДАМ  
ЭКОНОМИЧЕСКОЙ ДЕЯТЕЛЬНОСТИ И СЕКТОРАМ в 2012 г.**

(в текущих ценах; миллионов рублей)

	Нефинан- совые корпора- ции	Финансо- вые корпо- рации	Государ- ственное управле- ние	Домашние хозяйства	Неком- мерческие организа- ции, обслужи- вающие домашние хозяйства	Итого по секторам
Сельское хозяйство, охота и лесное хозяйство	77697	-	-	16532	-	94229
Рыболовство, рыбоводство	205	-	-	30	-	235
Добыча полезных ископаемых	87166	-	-	0,0	-	87166
Обрабатывающие производства	98128	-	37	1108	-	99273
Производство и распределе- ние электроэнергии, газа и воды	19228	-	-	2	-	19230
Строительство	39326	-	-	6274	-	45600
Оптовая и розничная торгов- ля; ремонт автотранспортных средств, мотоциклов, быто- вых изделий и предметов личного пользования	53714	-	-	29192	-	82906
Гостиницы и рестораны	2099	-	-	285	37	2421
Транспорт и связь	23106	-	13	5312	-	28431
Финансовая деятельность	-	1035	-	-	-	1035
Операции с недвижимым имуществом, аренда и предоставление услуг	22133	-	698	6857	1	29688
Государственное управле- ние и обеспечение военной безопасности; социальное страхование	454	-	20075	-	-	20529
Образование	2478	-	11426	109	7	14019
Здравоохранение и предос- тавление социальных услуг	2529	-	12156	852	124	15661
Предоставление прочих ком- мунальных, социальных и персональных услуг	1709	-	2202	1030	154	5095
<b>Итого в основных ценах</b>	<b>429969</b>	<b>1035</b>	<b>46607</b>	<b>67582</b>	<b>324</b>	<b>545517</b>
<b>Валовой региональный продукт в основных ценах</b>	-	-	-	-	-	<b>545517</b>

**12.19. ВАЛОВАЯ ДОБАВЛЕННАЯ СТОИМОСТЬ ПО ВИДАМ  
ЭКОНОМИЧЕСКОЙ ДЕЯТЕЛЬНОСТИ И СЕКТОРАМ в 2013 г.**

(в текущих ценах; миллионов рублей)

	Нефинан- совые корпора- ции	Финансо- вые корпо- рации	Государ- ственное управле- ние	Домашние хозяйства	Неком- мерческие организа- ции, обслужи- вающие домашние хозяйства	Итого по секторам
Сельское хозяйство, охота и лесное хозяйство	77831	-	127	18703	-	96660
Рыболовство, рыбоводство	219	-	-	82	-	300
Добыча полезных ископаемых	86205	-	-	-	-	86205
Обрабатывающие производства	94354	-	44	1599	-	95997
Производство и распределе- ние электроэнергии, газа и воды	24761	-	-	7	-	24769
Строительство	40839	-	-	7283	-	48122
Оптовая и розничная торгов- ля; ремонт автотранспортных средств, мотоциклов, быто- вых изделий и предметов личного пользования	53815	-	-	31601	-	85416
Гостиницы и рестораны	2544	-	-	300	32	2875
Транспорт и связь	26583	-	18	5105	-	31706
Финансовая деятельность	-	983	-	-	-	983
Операции с недвижимым имуществом, аренда и предоставление услуг	25600	-	387	7260	1	33248
Государственное управле- ние и обеспечение военной безопасности; социальное страхование	189	-	22112	-	-	22302
Образование	3064	-	13026	196	7	16293
Здравоохранение и предос- тавление социальных услуг	2999	-	14276	1179	111	18566
Предоставление прочих ком- мунальных, социальных и персональных услуг	1883	-	2519	1416	155	5973
<b>Итого в основных ценах</b>	<b>440885</b>	<b>983</b>	<b>52509</b>	<b>74731</b>	<b>305</b>	<b>569414</b>
<b>Валовой региональный продукт в основных ценах</b>	-	-	-	-	-	<b>569414</b>

## 12.20. ИНДЕКСЫ ФИЗИЧЕСКОГО ОБЪЕМА ВЫПУСКА ПО ВИДАМ ЭКОНОМИЧЕСКОЙ ДЕЯТЕЛЬНОСТИ

(в процентах к предыдущему году)

	2005	2010	2011	2012	2013
Сельское хозяйство, охота и лесное хозяйство	115,0	103,8	120,7	108,8	109,7
Рыболовство, рыбоводство	149,0	147,5	115,4	105,4	123,4
Добыча полезных ископаемых	101,5	114,3	108,8	101,0	98,5
Обрабатывающие производства	115,3	110,1	107,9	105,0	105,3
Производство и распределение электроэнергии, газа и воды	105,0	112,7	91,7	99,2	109,2
Строительство	132,1	115,8	122,8	101,1	92,5
Оптовая и розничная торговля; ремонт автотранспортных средств, мотоциклов, бытовых изделий и предметов личного пользования	113,4	112,2	109,9	115,3	93,5
Гостиницы и рестораны	103,9	94,1	92,7	112,1	109,1
Транспорт и связь	113,3	115,9	97,6	104,4	99,2
Финансовая деятельность	-	78,3	95,6	119,3	101,2
Операции с недвижимым имуществом, аренда и предоставление услуг	114,4	103,0	105,6	106,4	103,8
Государственное управление и обеспечение военной безопасности; социальное страхование	69,3	100,1	100,9	99,1	110,6
Образование	94,0	96,3	100,3	102,1	98,9
Здравоохранение и предоставление социальных услуг	88,3	102,0	103,2	103,3	99,8
Предоставление прочих коммунальных, социальных и персональных услуг	98,5	100,2	107,3	111,9	105,0
<b>Выпуск в основных ценах</b>	<b>110,6</b>	<b>108,9</b>	<b>109,6</b>	<b>105,5</b>	<b>102,7</b>

## 12.21. ИНДЕКСЫ ФИЗИЧЕСКОГО ОБЪЕМА ВАЛОВОЙ ДОБАВЛЕННОЙ СТОИМОСТИ ПО ВИДАМ ЭКОНОМИЧЕСКОЙ ДЕЯТЕЛЬНОСТИ

(в процентах к предыдущему году)

	2005	2010	2011	2012	2013
Сельское хозяйство, охота и лесное хозяйство	111,0	100,0	129,6	112,1	109,1
Рыболовство, рыбоводство	185,9	142,9	116,6	98,8	127,2
Добыча полезных ископаемых	101,5	139,3	114,6	98,4	98,5
Обрабатывающие производства	110,0	107,6	110,5	104,3	104,0
Производство и распределение электроэнергии, газа и воды	101,7	111,4	101,6	98,7	119,5
Строительство	131,8	116,0	117,8	100,4	101,5
Оптовая и розничная торговля; ремонт автотранспортных средств, мотоциклов, бытовых изделий и предметов личного пользования	111,3	111,9	107,3	116,6	97,7
Гостиницы и рестораны	103,4	93,9	92,5	111,9	110,2
Транспорт и связь	108,3	119,2	95,7	103,3	104,4
Финансовая деятельность	-	88,3	95,4	103,7	85,8
Операции с недвижимым имуществом, аренда и предоставление услуг	109,3	101,0	104,3	108,4	103,0
Государственное управление и обеспечение военной безопасности; социальное страхование	99,1	100,2	101,0	100,6	97,2
Образование	93,9	95,8	100,2	102,0	101,2
Здравоохранение и предоставление социальных услуг	88,7	100,8	103,3	104,2	102,7
Предоставление прочих коммунальных, социальных и персональных услуг	90,8	103,7	111,7	109,1	105,4
<b>Валовая добавленная стоимость в основных ценах</b>	<b>107,4</b>	<b>109,8</b>	<b>111,0</b>	<b>105,5</b>	<b>103,0</b>



## ОСНОВНЫЕ ФОНДЫ

### 12.22. ОСНОВНЫЕ ФОНДЫ

Годы	Млн. руб. (на конец года; по полной учет- ной стоимости; 1995 г. - млрд. руб.)	В процентах к предыдущему году (в сопос- тавимых ценах)	Годы	Млн. руб. (на конец года; по полной учет- ной стоимости; 1995 г. - млрд. руб.)	В процентах к предыдущему году (в сопос- тавимых ценах)
1975	5833	110,6	2005	295272	103,5
1980	8841	107,5	2010	671563	105,8
1990	18031	105,6	2011 <sup>1)</sup>	797428	107,8
1995	51367	100,2	2012 <sup>1)</sup>	921456	105,3
2000	154391	90,3	2013 <sup>1)</sup>	1035534	104,8

<sup>1)</sup> С учетом переоценки, проведенной на конец года.

### 12.23. ОСНОВНЫЕ ФОНДЫ ПО ФОРМАМ СОБСТВЕННОСТИ<sup>1)</sup>

(на конец года; по полной учетной стоимости)

	1995	2000	2005	2010	2011 <sup>2)</sup>	2012 <sup>2)</sup>	2013 <sup>2)</sup>	2014 <sup>2)</sup>
<b>Миллионов рублей (1995 г. - млрд. руб.)</b>								
<b>Все основные фонды</b>	<b>40858</b>	<b>92575</b>	<b>132212</b>	<b>339359</b>	<b>387828</b>	<b>437989</b>	<b>486510</b>	<b>539814</b>
в том числе по формам собственности:								
государственная	5600	18055	13387	23582	24168	24955	27640	33088
негосударственная	35258	74520	118825	315777	363660	413034	458870	506726
<b>В процентах к итогу</b>								
<b>Все основные фонды</b>	<b>100</b>	<b>100</b>	<b>100</b>	<b>100</b>	<b>100</b>	<b>100</b>	<b>100</b>	<b>100</b>
в том числе по формам собственности:								
государственная	13,7	19,5	10,1	6,9	6,2	5,7	5,7	6,1
негосударственная	86,3	80,5	89,9	93,1	93,8	94,3	94,3	93,9

<sup>1)</sup> Данные приведены по коммерческим организациям (без субъектов малого предпринимательства).

<sup>2)</sup> С учетом переоценки, проведенной на конец года.

ПРОИЗВОДСТВО И ИСПОЛЬЗОВАНИЕ ВАЛОВОГО РЕГИОНАЛЬНОГО ПРОДУКТА,  
ОСНОВНЫЕ ФОНДЫ

**12.24. ОСНОВНЫЕ ХАРАКТЕРИСТИКИ ДВИЖЕНИЯ ОСНОВНЫХ ФОНДОВ**

	2000	2005	2010	2011	2012	2013
Ввод в действие основных фондов (в фактически действовавших ценах), млн. руб.	7614	26128	78382	89868	110979	99642
Коэффициент обновления основных фондов	4,9	8,8	11,7	11,5	12,1	9,6
Коэффициент выбытия основных фондов	0,9	0,5	0,5	0,5	0,6	0,5
Степень износа основных фондов (на конец года), в процентах	41,0	37,4	38,2	38,3	40,3	42,5

**12.25. ОСНОВНЫЕ ФОНДЫ ПО ВИДАМ ЭКОНОМИЧЕСКОЙ ДЕЯТЕЛЬНОСТИ**

(на конец года; по полной учетной стоимости)

	2005	2010	2011 <sup>1)</sup>	2012 <sup>1)</sup>	2013 <sup>1)</sup>
<b>Миллионов рублей</b>					
<b>Всего</b>	<b>295272</b>	<b>671563</b>	<b>797428</b>	<b>921456</b>	<b>1035534</b>
в том числе по видам экономической деятельности:					
сельское хозяйство, охота и лесное хозяйство	31211	113757	135925	154131	164053
рыболовство, рыбоводство	116	199	227	500	528
добыча полезных ископаемых	14953	41584	45807	53011	55129
обрабатывающие производства	36838	97503	105607	118230	132148
производство и распределение электроэнергии, газа и воды	27325	58479	71243	81321	90050
строительство	11005	31988	34717	56259	15889
оптовая и розничная торговля; ремонт автотранспортных средств, мотоциклов, бытовых изделий и предметов личного пользования	4682	12402	18229	20973	27344
гостиницы и рестораны	1438	2999	3903	4117	9557
транспорт и связь	38173	62167	77292	85790	135785
финансовая деятельность	1110	4586	4530	5414	5923
операции с недвижимым имуществом, аренда и предоставление услуг	82703	140683	187452	226015	262177

ПРОИЗВОДСТВО И ИСПОЛЬЗОВАНИЕ ВАЛОВОГО РЕГИОНАЛЬНОГО ПРОДУКТА,  
ОСНОВНЫЕ ФОНДЫ

Продолжение табл. 12.25

	2005	2010	2011 <sup>1)</sup>	2012 <sup>1)</sup>	2013 <sup>1)</sup>
государственное управление и обеспечение военной безопасности; социальное страхование	21320	51760	55011	56544	72744
образование	12633	23917	24871	26898	28356
здравоохранение и предоставление социальных услуг	7210	16064	17203	18602	20461
предоставление прочих коммунальных, социальных и персональных услуг	4555	13475	15411	13651	15390
<b>В процентах к итогу</b>					
<b>Всего</b>	<b>100</b>	<b>100</b>	<b>100</b>	<b>100</b>	<b>100</b>
в том числе по видам экономической деятельности:					
сельское хозяйство, охота и лесное хозяйство	10,6	16,9	17,0	16,7	15,8
рыболовство, рыбоводство	0,0	0,0	0,0	0,1	0,1
добыча полезных ископаемых	5,1	6,2	5,8	5,8	5,3
обрабатывающие производства	12,5	14,5	13,2	12,8	12,8
производство и распределение электроэнергии, газа и воды	9,2	8,7	8,9	8,8	8,7
строительство	3,7	4,8	4,4	6,1	1,5
оптовая и розничная торговля; ремонт автотранспортных средств, мотоциклов, бытовых изделий и предметов личного пользования	1,6	1,8	2,3	2,3	2,6
гостиницы и рестораны	0,5	0,5	0,5	0,5	0,9
транспорт и связь	12,9	9,3	9,7	9,3	13,1
финансовая деятельность	0,4	0,7	0,6	0,6	0,6
операции с недвижимым имуществом, аренда и предоставление услуг	28,0	20,9	23,5	24,5	25,3
государственное управление и обеспечение военной безопасности; социальное страхование	7,2	7,7	6,9	6,1	7,0
образование	4,3	3,6	3,1	2,9	2,7
здравоохранение и предоставление социальных услуг	2,4	2,4	2,2	2,0	2,0
предоставление прочих коммунальных, социальных и персональных услуг	1,6	2,0	1,9	1,5	1,5

<sup>1)</sup> С учетом переоценки основных фондов, проведенной на конец года.

**12.26. ТЕМПЫ РОСТА (СНИЖЕНИЯ) ОБЪЕМА ОСНОВНЫХ ФОНДОВ  
ПО ВИДАМ ЭКОНОМИЧЕСКОЙ ДЕЯТЕЛЬНОСТИ**

(в сопоставимых ценах; в процентах к предыдущему году)

	2005	2010	2011	2012	2013
<b>Всего</b>	<b>103,5</b>	<b>105,8</b>	<b>107,8</b>	<b>105,3</b>	<b>104,8</b>
Сельское хозяйство, охота и лесное хозяйство	107,9	104,4	117,9	104,0	102,0
Рыболовство, рыбоводство	107,4	100,0	110,5	146,6	101,8
Добыча полезных ископаемых	105,7	104,4	105,8	104,6	101,1
Обрабатывающие производства	107,8	105,0	103,8	106,4	105,4
Производство и распределение электроэнергии, газа и воды	119,6	114,6	107,1	104,5	104,0
Строительство	60,9	111,4	106,7	120,8	100,2
Оптовая и розничная торговля; ремонт автотранспортных средств, мотоциклов, бытовых изделий и предметов личного пользования	95,1	107,3	109,1	108,2	111,3
Гостиницы и рестораны	103,4	109,9	106,1	100,1	175,0
Транспорт и связь	102,1	104,5	101,7	106,6	102,2
Финансовая деятельность	105,0	224,4	96,0	102,1	104,5
Операции с недвижимым имуществом, аренда и предоставление услуг	100,4	105,1	108,5	105,1	105,2
Государственное управление и обеспечение военной безопасности; социальное страхование	212,0	100,6	101,4	100,3	120,2
Образование	104,0	101,3	101,9	100,9	101,9
Здравоохранение и предоставление социальных услуг	106,6	103,4	102,5	102,6	104,4
Предоставление прочих коммунальных, социальных и персональных услуг	105,2	106,7	103,0	100,5	104,6

## 12.27. КОЭФФИЦИЕНТЫ ОБНОВЛЕНИЯ ОСНОВНЫХ ФОНДОВ ПО ВИДАМ ЭКОНОМИЧЕСКОЙ ДЕЯТЕЛЬНОСТИ

(в процентах)

	2005	2010	2011	2012	2013
<b>Всего</b>	<b>8,8</b>	<b>11,7</b>	<b>11,5</b>	<b>12,1</b>	<b>9,6</b>
Сельское хозяйство, охота и лесное хозяйство	17,7	15,9	15,5	14,3	9,9
Рыболовство, рыбоводство	0,9	1,5	16,4	25,4	8,7
Добыча полезных ископаемых	11,0	8,9	8,4	14,7	5,8
Обрабатывающие производства	16,4	13,6	11,9	10,5	12,0
Производство и распределение электроэнергии, газа и воды	9,1	7,9	9,1	8,9	8,2
Строительство	6,1	22,1	18,3	38,3	15,0
Оптовая и розничная торговля; ремонт автотранспортных средств, мотоциклов, бытовых изделий и предметов личного пользования	14,8	17,9	11,9	13,3	13,1
Гостиницы и рестораны	9,8	21,0	12,8	1,8	57,6
Транспорт и связь	6,0	3,6	5,2	7,6	9,3
Финансовая деятельность	18,7	12,5	28,5	12,5	20,7
Операции с недвижимым имуществом, аренда и предоставление услуг	3,9	13,8	12,0	9,1	8,2
Государственное управление и обеспечение военной безопасности; социальное страхование	5,6	6,3	8,8	5,8	8,3
Образование	5,3	5,2	5,4	10,6	4,9
Здравоохранение и предоставление социальных услуг	12,5	5,9	12,1	9,7	9,4
Предоставление прочих коммунальных, социальных и персональных услуг	10,4	8,7	10,7	12,1	5,5

## 12.28. КОЭФФИЦИЕНТЫ ВЫБИТИЯ ОСНОВНЫХ ФОНДОВ ПО ВИДАМ ЭКОНОМИЧЕСКОЙ ДЕЯТЕЛЬНОСТИ

(в процентах)

	2005	2010	2011	2012	2013
<b>Всего</b>	<b>0,5</b>	<b>0,5</b>	<b>0,5</b>	<b>0,6</b>	<b>0,5</b>
Сельское хозяйство, охота и лесное хозяйство	0,9	1,2	0,8	1,2	1,0
Рыболовство, рыбоводство	0,0	0,5	1,0	1,3	0,6
Добыча полезных ископаемых	0,9	0,7	0,8	1,4	0,7
Обрабатывающие производства	0,7	0,7	0,6	0,5	0,5
Производство и распределение электроэнергии, газа и воды	0,3	0,1	0,2	0,4	0,3
Строительство	0,1	0,2	0,1	0,1	0,4
Оптовая и розничная торговля; ремонт автотранспортных средств, мотоциклов, бытовых изделий и предметов личного пользования	1,3	0,2	0,6	0,9	0,8
Гостиницы и рестораны	0,2	0,2	0,1	0,2	0,0
Транспорт и связь	0,6	0,3	0,7	0,5	0,4
Финансовая деятельность	0,7	0,3	0,5	0,3	0,2
Операции с недвижимым имуществом, аренда и предоставление услуг	0,2	0,2	0,1	0,6	0,2
Государственное управление и обеспечение военной безопасности; социальное страхование	0,7	0,2	0,2	0,2	0,2
Образование	0,5	0,3	0,9	0,3	0,3
Здравоохранение и предоставление социальных услуг	0,6	0,7	1,6	1,0	0,8
Предоставление прочих коммунальных, социальных и персональных услуг	0,4	1,1	0,5	0,2	0,4

ПРОИЗВОДСТВО И ИСПОЛЬЗОВАНИЕ ВАЛОВОГО РЕГИОНАЛЬНОГО ПРОДУКТА,  
ОСНОВНЫЕ ФОНДЫ

**12.29. СТЕПЕНЬ ИЗНОСА ОСНОВНЫХ ФОНДОВ ПО ВИДАМ  
ЭКОНОМИЧЕСКОЙ ДЕЯТЕЛЬНОСТИ**

(на конец года; в процентах)

	2005	2010	2011	2012	2013
<b>Все основные фонды</b>	<b>37,4</b>	<b>38,2</b>	<b>38,3</b>	<b>40,3</b>	<b>42,5</b>
Сельское хозяйство, охота и лесное хозяйство	41,9	27,3	30,1	32,5	35,8
Рыболовство, рыбоводство	49,1	41,2	36,9	22,4	22,9
Добыча полезных ископаемых	42,9	39,3	42,8	43,7	48,3
Обрабатывающие производства	38,2	41,5	43,2	45,3	46,5
Производство и распределение электроэнергии, газа и воды	44,1	47,6	48,5	49,0	49,5
Строительство	32,8	27,2	25,7	24,9	42,1
Оптовая и розничная торговля; ремонт автотранспортных средств, мотоциклов, бытовых изделий и предметов личного пользования	30,6	30,3	36,4	36,4	33,5
Гостиницы и рестораны	25,7	25,7	24,9	25,7	13,5
Транспорт и связь	48,1	59,6	59,9	69,0	69,6
Финансовая деятельность	35,6	51,1	64,9	73,9	73,6
Операции с недвижимым имуществом, аренда и предоставление услуг	26,4	24,1	23,6	24,4	23,6
Государственное управление и обеспечение военной безопасности; социальное страхование	49,1	61,4	59,5	66,1	56,6
Образование	34,7	45,2	46,6	51,6	53,8
Здравоохранение и предоставление социальных услуг	38,2	42,9	41,9	43,5	44,9
Предоставление прочих коммунальных, социальных и персональных услуг	22,8	36,0	32,2	33,6	35,6

**12.30. СОСТАВ ОСНОВНЫХ ФОНДОВ КОММЕРЧЕСКИХ ОРГАНИЗАЦИЙ<sup>1)</sup>**

(на конец года; в процентах от наличия основных фондов)

	2005	2010	2011	2012	2013	2014
<b>Организации всех видов деятельности</b>						
здания	22,1	25,4	25,1	25,2	25,9	25,8
сооружения	33,7	26,2	27,3	26,7	26,3	26,5
машины и оборудование	36,0	40,8	40,1	40,6	40,3	40,4
транспортные средства	6,5	5,3	5,5	5,7	5,8	5,8
из них организации:						
сельского хозяйства, охоты и лесного хозяйства						
здания	31,4	44,0	42,9	43,6	42,9	42,5
сооружения	8,6	8,7	11,0	11,2	11,9	12,1
машины и оборудование	47,6	36,1	35,6	35,6	35,7	35,7
транспортные средства	4,3	5,4	5,2	5,3	5,8	6,0
добычи полезных ископаемых						
здания	24,7	14,9	13,9	16,0	15,6	15,3

ПРОИЗВОДСТВО И ИСПОЛЬЗОВАНИЕ ВАЛОВОГО РЕГИОНАЛЬНОГО ПРОДУКТА,  
ОСНОВНЫЕ ФОНДЫ

Продолжение табл. 12.30

	2005	2010	2011	2012	2013	2014
сооружения	22,3	30,6	31,8	29,0	29,7	31,4
машины и оборудование	40,8	46,2	45,1	46,2	46,2	45,3
транспортные средства	11,7	7,4	8,4	7,9	7,4	6,9
обрабатывающих производств						
здания	29,4	24,9	26,7	25,2	25,9	26,8
сооружения	9,9	8,7	9,6	10,4	11,3	9,7
машины и оборудование	56,3	62,4	59,5	60,0	58,6	59,6
транспортные средства	3,4	3,1	3,5	3,6	3,5	3,3
производства и распределение электроэнергии, газа и воды						
здания	11,1	11,6	9,4	8,6	8,7	8,3
сооружения	66,0	55,6	52,4	53,2	51,3	53,4
машины и оборудование	21,3	31,2	35,8	35,9	37,8	36,2
транспортные средства	1,3	1,3	1,8	1,7	1,6	1,7
строительства						
здания	47,1	28,1	31,2	31,4	18,4	18,9
сооружения	7,3	12,6	7,1	7,7	10,1	9,1
машины и оборудование	26,8	29,0	29,3	30,5	38,0	37,4
транспортные средства	16,3	28,5	30,9	29,0	31,6	32,9
оптовой и розничной торговли; ремонта автотранспортных средств, мотоциклов, бытовых изделий и предметов личного пользования						
здания	5,6	10,0	10,0	13,2	23,0	22,1
сооружения	81,2	74,2	75,6	70,9	59,8	60,1
машины и оборудование	11,8	13,1	11,8	13,2	14,4	14,6
транспортные средства	1,0	1,3	1,4	1,7	1,5	1,5
транспорта и связи						
здания	12,0	10,9	10,5	9,9	11,3	9,8
сооружения	41,2	43,3	42,9	41,1	40,0	40,3
машины и оборудование	26,9	34,6	35,4	35,9	34,1	33,4
транспортные средства	19,5	10,5	10,6	12,5	13,9	15,8

<sup>1)</sup> Без субъектов малого предпринимательства. 2011-2014 гг. - с учетом переоценки основных фондов, проведенной на конец года.

**12.31. СТЕПЕНЬ ИЗНОСА ОСНОВНЫХ ФОНДОВ КОММЕРЧЕСКИХ  
ОРГАНИЗАЦИЙ<sup>1)</sup>**

(на конец года; в процентах)

	2005	2010	2011	2012	2013	2014
<b>Все основные фонды</b>	<b>39,3</b>	<b>36,6</b>	<b>39,9</b>	<b>41,9</b>	<b>43,3</b>	<b>45,4</b>
из них:						
здания	20,3	15,2	17,1	18,5	19,2	21,1
сооружения	51,9	42,7	44,8	45,7	46,0	47,2
машины и оборудование	40,8	45,0	50,3	53,4	56,3	59,1
транспортные средства	34,8	43,3	45,0	46,3	49,0	51,1
Основные фонды организаций:						
сельского хозяйства, охоты и лесного хозяйства	23,3	25,2	28,3	32,3	35,7	39,5
из них:						
здания	17,5	11,2	12,9	15,0	17,7	20,9
сооружения	41,5	17,5	16,6	21,7	26,3	30,3
машины и оборудование	25,8	41,9	47,8	53,5	57,5	61,9
транспортные средства	34,6	39,9	46,6	51,9	55,9	59,4
добычи полезных ископаемых	42,6	38,6	41,4	42,5	46,7	47,4
из них:						
здания	30,0	27,0	28,7	24,4	27,5	27,8
сооружения	46,3	26,7	28,2	31,4	32,7	32,0
машины и оборудование	45,9	47,4	53,0	54,0	61,0	63,2
транспортные средства	50,5	53,8	48,7	50,3	55,1	57,6
обрабатывающих производств	37,2	37,8	39,9	41,9	44,3	44,8
из них:						
здания	21,6	19,9	20,9	22,4	22,0	21,9
сооружения	50,2	35,0	31,0	30,5	36,2	35,1
машины и оборудование	42,4	44,7	49,4	51,8	55,3	56,0
транспортные средства	48,0	47,5	45,3	45,4	49,5	53,4



ПРОИЗВОДСТВО И ИСПОЛЬЗОВАНИЕ ВАЛОВОГО РЕГИОНАЛЬНОГО ПРОДУКТА,  
ОСНОВНЫЕ ФОНДЫ

Продолжение табл. 12.31

	2005	2010	2011	2012	2013	2014
производства и распределения электроэнергии, газа и воды	49,0	31,8	39,4	42,7	44,0	46,6
из них:						
здания	19,3	16,9	20,3	24,0	25,8	27,9
сооружения	49,6	30,1	37,0	39,9	40,8	42,6
машины и оборудование	61,5	39,0	47,6	50,4	51,7	56,0
транспортные средства	63,2	55,7	42,4	54,6	59,2	63,4
строительства	29,3	36,7	35,2	37,0	42,7	45,5
из них:						
здания	17,2	20,2	25,1	25,6	29,0	26,4
сооружения	21,7	41,0	21,5	25,9	21,2	25,9
машины и оборудование	42,8	50,3	48,1	44,6	45,5	48,6
транспортные средства	42,8	35,9	35,1	42,9	53,3	57,4
оптовой и розничной торговли; ремонта автотранспортных средств, мотоциклов, бытовых изделий и предметов личного пользования	77,1	73,7	74,7	73,8	62,8	66,2
из них:						
здания	21,4	12,9	14,8	14,8	9,6	12,2
сооружения	84,4	85,2	85,2	87,5	86,0	87,3
машины и оборудование	58,3	63,9	65,3	64,1	55,0	65,0
транспортные средства	36,0	39,2	43,1	48,2	46,3	48,9
транспорта и связи	22,2	39,7	45,1	44,6	41,9	43,1
из них:						
здания	15,9	20,2	22,7	22,0	16,7	16,5
сооружения	19,8	33,9	39,6	38,4	36,5	37,5
машины и оборудование	29,1	53,5	57,8	60,8	59,9	61,2
транспортные средства	20,6	37,8	46,1	35,3	33,1	34,4

<sup>1)</sup> Без субъектов малого предпринимательства.

**12.32. УДЕЛЬНЫЙ ВЕС ПОЛНОСТЬЮ ИЗНОШЕННЫХ ОСНОВНЫХ  
ФОНДОВ КОММЕРЧЕСКИХ ОРГАНИЗАЦИЙ<sup>1)</sup>**

(на конец года)

	2005	2010	2011	2012	2013	2014
<b>Все основные фонды</b>	<b>13,4</b>	<b>10,3</b>	<b>11,0</b>	<b>12,6</b>	<b>12,9</b>	<b>14,0</b>
из них:						
здания	1,7	0,7	0,8	0,7	0,7	0,7
сооружения	20,9	19,8	19,6	21,1	20,2	19,7
машины и оборудование	13,9	10,6	12,2	14,8	16,2	18,9
транспортные средства	12,5	9,9	9,2	10,0	11,1	13,9
Основные фонды организаций:						
сельского хозяйства, охоты и лесного хозяйства	4,8	1,4	2,5	3,3	4,3	6,3
из них:						
здания	2,6	0,3	0,4	0,3	0,3	0,3
сооружения	12,5	1,7	1,4	1,2	1,1	1,6
машины и оборудование	5,0	2,6	5,2	7,0	9,2	14,2
транспортные средства	10,2	2,7	5,3	7,4	9,1	13,8
добычи полезных ископаемых	12,8	7,8	7,1	11,4	12,9	13,7
из них:						
здания	0,4	0,3	0,3	0,3	0,2	0,3
сооружения	10,0	3,3	2,7	7,4	7,0	5,9
машины и оборудование	18,2	11,4	10,9	16,8	20,1	22,9
транспортные средства	24,9	17,9	13,2	15,9	17,8	18,7
обрабатывающих производств	11,3	11,2	11,0	12,5	12,6	12,5
из них:						
здания	1,5	0,8	0,7	0,8	0,7	0,6
сооружения	17,7	10,3	8,5	8,4	11,5	8,6
машины и оборудование	14,7	15,2	15,8	17,8	17,7	17,9
транспортные средства	20,1	15,8	13,9	14,5	16,2	18,4

ПРОИЗВОДСТВО И ИСПОЛЬЗОВАНИЕ ВАЛОВОГО РЕГИОНАЛЬНОГО ПРОДУКТА,  
ОСНОВНЫЕ ФОНДЫ

Продолжение табл. 12.32

	2005	2010	2011	2012	2013	2014
производства и распределения электроэнергии, газа и воды	14,2	8,3	11,1	15,5	16,1	17,5
из них:						
здания	2,3	3,2	3,9	4,4	4,9	5,7
сооружения	12,5	9,9	12,0	16,8	16,7	16,4
машины и оборудование	24,1	6,5	11,2	15,8	17,4	21,0
транспортные средства	31,9	24,2	16,6	24,1	27,6	30,5
строительства	8,9	7,0	7,6	7,7	10,0	10,3
из них:						
здания	1,3	1,4	1,2	3,2	2,8	2,3
сооружения	5,7	1,0	1,9	4,4	3,0	1,6
машины и оборудование	20,2	13,3	13,7	11,9	13,9	12,9
транспортные средства	13,5	8,4	9,5	8,7	11,8	14,1
оптовой и розничной торговли; ремонта автотранспортных средств, мотоциклов, бытовых изделий и предметов личного пользования	45,8	51,1	51,3	48,9	40,3	40,6
из них:						
здания	3,6	1,1	1,4	1,0	0,8	0,6
сооружения	51,1	61,9	60,7	61,5	59,7	59,4
машины и оборудование	33,9	38,2	43,5	37,4	29,1	31,2
транспортные средства	7,9	3,6	5,0	6,8	9,0	6,3
транспорта и связи	4,0	7,4	7,5	10,0	10,6	11,7
из них:						
здания	2,9	0,9	1,4	1,6	0,7	2,1
сооружения	3,3	4,9	3,7	7,9	7,9	6,5
машины и оборудование	5,5	11,5	13,8	16,3	19,2	21,9
транспортные средства	4,1	10,3	6,9	5,0	4,6	8,6

<sup>1)</sup> Без субъектов малого предпринимательства.

**12.33. ВВОД В ДЕЙСТВИЕ ОСНОВНЫХ ФОНДОВ ПО ВИДАМ  
ЭКОНОМИЧЕСКОЙ ДЕЯТЕЛЬНОСТИ**

	2005	2010	2011	2012	2013
<b>Миллионов рублей</b>					
<b>Ввод в действие основных фондов - всего</b>	<b>26128</b>	<b>78382</b>	<b>89868</b>	<b>110979</b>	<b>99642</b>
в том числе по видам экономической деятельности:					
сельское хозяйство, охота и лесное хозяйство	5536	18076	21087	21997	16338
рыболовство, рыбоводство	1	3	37	126	46
добыча полезных ископаемых	1647	3697	3852	7810	3208
обрабатывающие производства	6030	13222	12536	12380	15821
производство и распределение электроэнергии, газа и воды	2480	4633	6020	7046	7306
строительство	676	7082	6360	21542	2386
оптовая и розничная торговля; ремонт автотранспортных средств, мотоциклов, бытовых изделий и предметов личного пользования	695	2218	2173	2774	3590
гостиницы и рестораны	141	630	502	73	5502
транспорт и связь	2294	2252	3598	6543	12609
финансовая деятельность	208	574	1282	673	1225
операции с недвижимым имуществом, аренда и предоставление услуг	3185	19391	22506	20457	21450
государственное управление и обеспечение военной безопасности; социальное страхование	1194	3235	4838	3260	5999
образование	666	1248	1344	2837	1397
здравоохранение и предоставление социальных услуг	902	947	2085	1806	1916
предоставление прочих коммунальных, социальных и персональных услуг	473	1174	1648	1655	849

ПРОИЗВОДСТВО И ИСПОЛЬЗОВАНИЕ ВАЛОВОГО РЕГИОНАЛЬНОГО ПРОДУКТА,  
ОСНОВНЫЕ ФОНДЫ

Продолжение табл. 12.33

	2005	2010	2011	2012	2013
<b>В процентах к итогу</b>					
<b>Ввод в действие основных фондов - всего</b>	<b>100</b>	<b>100</b>	<b>100</b>	<b>100</b>	<b>100</b>
в том числе по видам экономической деятельности:					
сельское хозяйство, охота и лесное хозяйство	21,2	23,1	23,5	19,8	16,4
рыболовство, рыбоводство	0,0	0,0	0,0	0,1	0,0
добыча полезных ископаемых	6,3	4,7	4,3	7,0	3,2
обрабатывающие производства	23,1	16,9	14,0	11,2	15,9
производство и распределение электроэнергии, газа и воды	9,5	5,9	6,7	6,4	7,3
строительство	2,6	9,0	7,1	19,4	2,4
оптовая и розничная торговля; ремонт автотранспортных средств, мотоциклов, бытовых изделий и предметов личного пользования	2,7	2,8	2,4	2,5	3,6
гостиницы и рестораны	0,5	0,8	0,6	0,1	5,5
транспорт и связь	8,8	2,9	4,0	5,9	12,7
финансовая деятельность	0,8	0,7	1,4	0,6	1,2
операции с недвижимым имуществом, аренда и предоставление услуг	12,2	24,8	25,0	18,4	21,5
государственное управление и обеспечение военной безопасности; социальное страхование	4,6	4,1	5,4	2,9	6,0
образование	2,5	1,6	1,5	2,6	1,4
здравоохранение и предоставление социальных услуг	3,4	1,2	2,3	1,6	1,9
предоставление прочих коммунальных, социальных и персональных услуг	1,8	1,5	1,8	1,5	0,9

## 12.34. ПОКАЗАТЕЛИ БАЛАНСА ОСНОВНЫХ ФОНДОВ в 2013 г.

(миллионов рублей)

	<i>Полная учетная стоимость</i>	<i>Остаточная балансовая стоимость</i>
<b>Наличие основных фондов на начало года</b>	<b>931476</b>	<b>534584</b>
<b>Поступило за отчетный год - всего</b>	<b>153481</b>	<b>139724</b>
в том числе:		
ввод в действие новых основных фондов	99642	99642
поступило основных фондов из прочих источников	53839	40082
<b>Выбыло за отчетный год - всего</b>	<b>48498</b>	<b>32867</b>
в том числе:		
ликвидировано основных фондов	4559	1182
выбыло основных фондов по прочим причинам	43939	31685
износ основных фондов	-	45563
Изменение за счет переоценки, проведенной на конец года	-925	-660
<b>Наличие основных фондов на конец года с учетом переоценки, осуществленной на конец года</b>	<b>1035534</b>	<b>595218</b>

## Методологические пояснения

**Валовой региональный продукт (ВРП)** - обобщающий показатель экономической деятельности региона, характеризующий процесс производства товаров и услуг для конечного использования. Одновременно ВРП представляет собой валовую добавленную стоимость, созданную резидентами региона, и определяется как разница между выпуском и промежуточным потреблением. ВРП рассчитывается в текущих основных ценах (номинальный объем ВРП) и в постоянных ценах (реальный объем ВРП).

**Счет производства** отражает операции, относящиеся непосредственно к процессу производства. В этом счете определяется добавленная стоимость в основных ценах, составляющая основу исчисления валового регионального продукта.

**Основная цена** - цена, получаемая производителем за единицу товара или услугу, без налогов на продукты, но включая субсидии на продукты.

**Выпуск** товаров и услуг представляет собой суммарную стоимость товаров и услуг, являющихся результатом производственной деятельности единиц-резидентов экономики в отчетном периоде.

**Промежуточное потребление** состоит из стоимости товаров и услуг, которые трансформируются или полностью потребляются в процессе производства в отчетном периоде. Стоимость товаров, потребляемых в процессе производства, учитывается в составе промежуточного потребления по ценам, действовавшим на момент производства. Потребление основного капитала не входит в состав промежуточного потребления.

## ПРОИЗВОДСТВО И ИСПОЛЬЗОВАНИЕ ВАЛОВОГО РЕГИОНАЛЬНОГО ПРОДУКТА, ОСНОВНЫЕ ФОНДЫ

**Счет образования доходов** является составной частью счета первичного распределения доходов. Он показывает, в каких институциональных секторах и отраслях происходит возникновение (образование) доходов.

**Оплата труда наемных работников** представляет собой вознаграждение в денежной или натуральной форме, выплачиваемое работодателем наемному работнику за работу, выполненную в отчетном периоде. Она учитывается на основе начисленных сумм и включает в себя фактические и условно исчисленные отчисления на социальное страхование, налоги на доходы и другие выплаты, которые подлежат уплате наемными работниками, даже если они фактически удерживаются нанимателями в административных интересах или по иным причинам и выплачиваются непосредственно органам социального страхования, налоговым службам от лица наемного работника.

**Другие чистые налоги на производство** - это налоги, связанные с использованием факторов производства (труда, земли, капитала), а также платежи за лицензии и разрешения заниматься какой-либо деятельностью или другие обязательные платежи, уплата которых необходима для деятельности производящей единицы-резидента. Они не включают любые налоги на прибыль или иные доходы, получаемые предприятием. К другим налогам на производство относятся: налог на имущество и транспортный налог институциональных единиц, участвующих в производстве, налоги на землю, налоги, взимаемые в зависимости от фонда оплаты труда, лицензионные сборы и некоторые другие. Термин "чистые" означает, что налоги показаны за вычетом соответствующих субсидий.

**Валовая прибыль экономики и валовые смешанные доходы** представляют собой ту часть валового регионального продукта (на уровне секторов и отраслей добавленной стоимости), которая остается у производителей после вычета расходов, связанных с оплатой труда наемных работников, и других чистых налогов на производство. Эта статья измеряет прибыль (или убыток), полученную от производства, до учета выплаты или получения доходов от собственности.

Валовая прибыль в системе национальных счетов в отличие от показателя прибыли от реализации, отражаемой в бухгалтерском учете, не содержит элементов оплаты труда, сверхнормативные выплаты по командировочным, представительским и другим расходам, не включает прибыль, образующуюся у владельцев активов в результате роста цен, и включает потребление основного капитала.

Для некорпоративных предприятий, принадлежащих домашним хозяйствам, эта статья содержит элемент вознаграждения за работу, который не может быть отделен от дохода владельца или предпринимателя. В этом случае она называется смешанным доходом.

**Валовая добавленная стоимость** исчисляется на уровне отраслей как разность между выпуском товаров и услуг и промежуточным потреблением. Термин "валовая" указывает на то, что показатель определен до вычета потребления основного капитала.

**Институциональный сектор** - совокупность институциональных единиц, однородных с точки зрения функций, выполняемых ими в экономическом процессе, а также источников финансирования.

**Сектор нефинансовых корпораций** включает институциональные единицы, основной функцией которых является производство товаров и нефинансовых услуг с целью продажи их на рынке и получения прибыли. Затраты на производство возмещаются из выручки от реализации.

**Сектор финансовых корпораций** включает все корпорации и квази-корпорации, основной функцией которых является оказание услуг финансового посредничества или вспомогательная финансовая деятельность.

**Сектор государственного управления** объединяет институциональные единицы, выполняющие функции органов государственного управления в качестве основного вида деятельности. Функции органов государственного управления состоят в следующем:

принятие ответственности за обеспечение общества товарами и услугами на нерыночной основе для их коллективного или индивидуального потребления;

перераспределение доходов и богатства с помощью трансфертов и субсидий.

## ПРОИЗВОДСТВО И ИСПОЛЬЗОВАНИЕ ВАЛОВОГО РЕГИОНАЛЬНОГО ПРОДУКТА, ОСНОВНЫЕ ФОНДЫ

Институциональные единицы сектора государственного управления осуществляют свою деятельность за счет финансовых средств бюджета, внебюджетных фондов, а также за счет доходов от собственности, продажи рыночных услуг, заимствования.

**Сектор домашних хозяйств** представляет собой совокупность домашних хозяйств, основными функциями которых является потребление товаров и услуг, а также производство товаров и услуг для реализации и собственного использования. В функции сектора домашних хозяйств включается также участие в производстве других институциональных секторов в качестве работающих по найму.

**Производственную деятельность домашние хозяйства** осуществляют на собственных предприятиях, не имеющих статуса юридического лица и находящихся в единоличной или совместной собственности домашних хозяйств.

**Сектор некоммерческих организаций, обслуживающих домашние хозяйства**, объединяет нерыночные некоммерческие организации, финансируемые и контролируемые домашними хозяйствами.

**Конечное потребление** складывается из расходов на конечное потребление домашних хозяйств, расходов государственного управления на индивидуальные товары и услуги и на коллективные услуги, расходов на конечное потребление некоммерческих организаций, обслуживающих домашние хозяйства. Такая группировка показывает, кто финансирует расходы на конечное потребление.

**Расходы на конечное потребление домашних хозяйств** включают расходы домашних хозяйств на приобретение потребительских товаров и услуг во всех торговых предприятиях, на городских рынках и через неорганизованную (уличную) торговлю, предприятиях бытового и жилищно-коммунального обслуживания, пассажирского транспорта, связи, гостиницах, учреждениях культуры, здравоохранения, образования, а также стоимость товаров и услуг, потребленных в натуральной форме - произведенных для себя (сельскохозяйственная продукция личных подсобных хозяйств, услуги, предоставленные в связи с проживанием владельцев в собственных жилищах) и полученных в качестве оплаты труда и гуманитарной помощи.

**Расходы государственного управления на индивидуальные товары и услуги** состоят из расходов сектора государственного управления на потребительские товары и услуги, предназначенные для индивидуального потребления. Такие расходы финансируются за счет государственного бюджета и внебюджетных фондов из средств, полученных в результате сбора налогов и из других доходов государства. В эти расходы включаются расходы предприятий и организаций, оказывающих бесплатные (для населения) услуги в области здравоохранения, образования, культуры.

**Расходы государственного управления на коллективные услуги.** Этот показатель отличается от предыдущего тем, что в нем учитываются услуги, оказываемые за счет государственного бюджета предприятиями и организациями, которые удовлетворяют потребности не отдельных домашних хозяйств, а общества в целом (расходы на государственное управление и обеспечение военной безопасности, а также расходы на нерыночную науку, услуги организаций, обслуживающих сельское хозяйство и др.).

**Расходы на конечное потребление некоммерческих организаций, обслуживающих домашние хозяйства**, - расходы общественных организаций, в отношении которых условно считается, что они предоставляют только индивидуальные товары и услуги. Сюда же включаются бесплатные услуги (социального характера), оказываемые коммерческими предприятиями и организациями своим работникам.

**Валовое накопление** в целом по экономике показывает чистое приобретение резидентными единицами товаров и услуг, произведенных или поступивших по импорту в текущем периоде, но не потребленных в нем. Валовое накопление включает валовое накопление основного капитала, изменение запасов материальных оборотных средств и приобретение за вычетом выбытия ценностей.

**Валовое накопление основного капитала** представляет собой вложение резидентными единицами средств в объекты основного капитала для создания нового дохода в будущем путем использования их в производстве. Валовое накопление основного капитала включает следующие



## ПРОИЗВОДСТВО И ИСПОЛЬЗОВАНИЕ ВАЛОВОГО РЕГИОНАЛЬНОГО ПРОДУКТА, ОСНОВНЫЕ ФОНДЫ

компоненты: а) приобретение, за вычетом выбытия, новых и существующих основных фондов; б) затраты на крупное улучшение произведенных материальных активов; в) затраты на улучшение непроектированных материальных активов; г) расходы в связи с передачей права собственности на непроектированные активы.

**Изменение запасов материальных оборотных средств** включает изменение производственных запасов, незавершенного производства, готовой продукции и товаров для перепродажи. Изменение стоимости запасов в течение данного периода рассчитывается как разность между стоимостью запасов на конец и на начало периода, оцененных в среднегодовых рыночных ценах для устранения влияния изменения цен.

**Приобретение за вычетом выбытия ценностей** - стоимость приобретения за вычетом стоимости выбытия активов, приобретаемых как средство сохранения стоимости: драгоценных металлов и камней, антикварных изделий, коллекций и других произведений искусства.

С точки зрения того, кто осуществляет конечное потребление, оно может быть определено как **фактическое конечное потребление** товаров и услуг. Для домашних хозяйств оно включает их расходы на покупку потребительских товаров и услуг, а также стоимость потребления товаров и услуг в натуральной форме - произведенных для себя, полученных в качестве оплаты труда и в виде социальных трансфертов в натуральной форме, т.е. бесплатных или льготных индивидуальных товаров и услуг, полученных от государственного управления и некоммерческих организаций, обслуживающих домашние хозяйства. Для государственного управления фактическое конечное потребление равно стоимости коллективных услуг, у некоммерческих организаций, обслуживающих домашние хозяйства, фактическое конечное потребление отсутствует. Общие объемы расходов на конечное потребление и фактическое конечное потребление для экономики в целом равны между собой.

**Основные фонды** - произведенные активы, подлежащие использованию неоднократно или постоянно в течение длительного периода, но не менее одного года, для производства товаров, оказания рыночных и нерыночных услуг, для управленческих нужд либо для предоставления другим организациям за плату во временное владение и пользование или во временное пользование. К основным фондам относятся здания, сооружения, машины и оборудование (рабочие, силовые и информационные), транспортные средства, рабочий и продуктивный скот, многолетние насаждения, другие виды основных фондов.

Данные о наличии основных фондов приводятся по **полной учетной стоимости**. Она равна сумме учитываемых в бухгалтерских балансах организаций остаточной балансовой стоимости основных фондов и величины накопленного износа. Эта стоимость отражает наличие основных фондов без учета постепенной утраты их потребительских свойств в процессе эксплуатации.

**Остаточная балансовая стоимость** основных фондов, учитываемая в бухгалтерских балансах организаций, отражает постепенную утрату их потребительских свойств в размере накопленного износа.

Полная учетная и остаточная балансовая стоимость основных фондов учитываются, как правило, в смешанных ценах, так как часть инвентарных объектов отражается в балансах организаций по восстановительной стоимости на момент последней проведенной переоценки, а другая часть, не проходившая переоценку, - в ценах приобретения.

**Переоценка основных фондов** - изменение полной учетной и остаточной балансовой стоимости основных фондов с целью устранения их смешанной оценки в ценах разных периодов и определения их реальной восстановительной стоимости. Полная восстановительная стоимость основных фондов - это полная стоимость затрат на замену имеющихся основных фондов аналогичными им новыми объектами, определенных по ценам и тарифам, существующим на дату переоценки. Остаточная восстановительная стоимость - это полная восстановительная стоимость, уменьшенная на величину накопленного износа, также пересчитанного в цены, существующие на дату переоценки.

В 1992-1998 гг., в условиях высоких темпов инфляции, переоценки основных фондов проводились регулярно, как правило, с годичной периодичностью, в соответствии с постановлениями Правительства Российской Федерации. В последние годы они проводятся в добровольном по-

## ПРОИЗВОДСТВО И ИСПОЛЬЗОВАНИЕ ВАЛОВОГО РЕГИОНАЛЬНОГО ПРОДУКТА, ОСНОВНЫЕ ФОНДЫ

рядке, по усмотрению организаций, в соответствии с положением о бухгалтерском учете основных средств.

Для оперативного получения ориентировочных сводных данных о восстановительной стоимости основных фондов органами статистики может проводиться статистическая (макрэкономическая) переоценка, осуществляемая на основе имеющихся статистических данных о полной учетной и остаточной балансовой стоимости основных фондов и изменении цен на фондообразующую продукцию.

Переоценки основных фондов бюджетных учреждений проводилась по состоянию на 01.01.2003 г. и 01.01.2007 г. по распоряжению Правительства Российской Федерации. Порядком проведения этой переоценки предусмотрено периодическое проведение такой переоценки в соответствии с уровнем инфляции.

**Ввод в действие основных фондов** - стоимость законченных строительством и принятых в эксплуатацию в установленном порядке объектов строительства - зданий, сооружений, пусковых комплексов, их очередей, а также оборудования, инструмента, инвентаря, многолетних насаждений, рабочего и продуктивного скота. В формах статистического наблюдения ввод в действие основных фондов отражается одновременно с вводом в действие производственных мощностей и объектов жилищно-гражданского назначения на основании актов приемки законченных строительством объектов и документов, подтверждающих государственную регистрацию (по видам объектов, по которым предусмотрена такая регистрация).

**Коэффициент обновления основных фондов** - это отношение основных фондов, введенных в действие в течение года, к их наличию на конец года, в процентах. Этот показатель отражает удельный вес новых (введенных за год) основных фондов в их общем объеме.

**Коэффициент выбытия основных фондов** - это отношение ликвидированных за год основных фондов к их наличию на начало года, в процентах. Данный показатель, наряду с коэффициентом обновления, характеризует интенсивность процесса обновления основных фондов.

**Износ основных фондов** - это частичная или полная утрата основными фондами потребительских свойств и стоимости в процессе эксплуатации, под воздействием сил природы и вследствие технического прогресса. Нормы и методы начисления износа определяются порядком бухгалтерского, налогового и статистического учета.

**Степень износа основных фондов** - отношение накопленного к определенной дате износа имеющихся основных фондов (разницы их полной учетной и остаточной балансовой стоимости) к полной учетной стоимости этих основных фондов на ту же дату, в процентах.

**Темпы роста (снижения) основных фондов** - это индекс, отражающий изменение стоимости основных фондов в динамике, не связанное с изменением цен на эти основные фонды.

## **ПРЕДПРИЯТИЯ И ОРГАНИЗАЦИИ**

*Общая характеристика  
предприятий и организаций*

*Малое предпринимательство*

*Индивидуальное  
предпринимательство*

*Деятельность организаций  
с участием иностранного  
капитала*

*Деловая активность  
организаций*

*Приватизация*

ПРЕДПРИЯТИЯ И ОРГАНИЗАЦИИ

ОБЩАЯ ХАРАКТЕРИСТИКА ПРЕДПРИЯТИЙ И ОРГАНИЗАЦИЙ .....	237
13.1. Распределение предприятий и организаций по видам экономической деятельности .....	237
13.2. Распределение предприятий и организаций по формам собственности .....	240
13.3. Оборот организаций по видам экономической деятельности .....	241
<b>МАЛОЕ ПРЕДПРИНИМАТЕЛЬСТВО .....</b>	<b>243</b>
13.4. Число малых предприятий по видам экономической деятельности .....	243
13.5. Средняя численность работников малых предприятий по видам экономической деятельности .....	245
13.6. Оборот малых предприятий по видам экономической деятельности .....	247
<b>ИНДИВИДУАЛЬНОЕ ПРЕДПРИНИМАТЕЛЬСТВО .....</b>	<b>249</b>
13.7. Основные показатели деятельности индивидуальных предпринимателей по видам экономической деятельности .....	249
<b>ДЕЯТЕЛЬНОСТЬ ОРГАНИЗАЦИЙ С УЧАСТИЕМ ИНОСТРАННОГО КАПИТАЛА .....</b>	<b>251</b>
13.8. Основные показатели деятельности организаций с участием иностранного капитала по видам экономической деятельности в 2014 г. ....	251
13.9. Распределение действующих организаций с участием иностранного капитала по видам экономической деятельности на конец 2014 г. (диаграмма) .....	252
13.10. Число действующих организаций с участием иностранного капитала отдельных стран .....	252
<b>ДЕЛОВАЯ АКТИВНОСТЬ ОРГАНИЗАЦИЙ .....</b>	<b>253</b>
13.11. Индекс предпринимательской уверенности организаций .....	253
13.12. Основные индикаторы деловой активности строительных организаций .....	253
13.13. Оценка основных факторов, ограничивающих деловую активность строительных организаций .....	253
13.14. Основные индикаторы деловой активности организаций различных видов деятельности, оказывающих услуги .....	254
13.15. Оценка основных факторов, ограничивающих деловую активность организаций различных видов деятельности, оказывающих услуги .....	254
13.16. Основные индикаторы деловой активности организаций розничной торговли .....	255
13.17. Оценка основных факторов, ограничивающих деловую активность организаций розничной торговли .....	255
<b>ПРИВАТИЗАЦИЯ .....</b>	<b>256</b>
13.18. Приватизация имущественных комплексов государственных и муниципальных унитарных предприятий по формам собственности и способам приватизации .....	256
13.19. Распределение приватизированных имущественных комплексов государственных и муниципальных унитарных предприятий по видам экономической деятельности .....	256
13.20. Поступление средств от приватизации государственного и муниципального имущества и их распределение .....	257
13.21. Распределение средств от приватизации государственного и муниципального имущества в 2014 г. по формам собственности .....	258
13.22. Приватизация жилищного фонда .....	259
Методологические пояснения .....	259

## ОБЩАЯ ХАРАКТЕРИСТИКА ПРЕДПРИЯТИЙ И ОРГАНИЗАЦИЙ

### 13.1. РАСПРЕДЕЛЕНИЕ ПРЕДПРИЯТИЙ И ОРГАНИЗАЦИЙ ПО ВИДАМ ЭКОНОМИЧЕСКОЙ ДЕЯТЕЛЬНОСТИ<sup>1)</sup>

(на 1 января)

	2006	2011	2012	2013	2014	2015
<b>Число предприятий и организаций</b>						
<b>Всего</b>	<b>25856</b>	<b>32733</b>	<b>33461</b>	<b>33461</b>	<b>34799</b>	<b>36119</b>
в том числе по видам экономической деятельности:						
сельское хозяйство, охота и лесное хозяйство	2011	1463	1312	1184	1149	1130
рыболовство, рыбоводство	51	67	60	56	57	63
добыча полезных ископаемых	42	64	64	61	60	66
обрабатывающие производства	2485	3247	3271	3256	3342	3418
в том числе:						
производство пищевых продуктов, включая напитки, и табака	509	538	510	488	500	506
текстильное и швейное производство	105	117	111	107	107	106
производство кожи, изделий из кожи и производство обуви	20	19	19	17	16	15
обработка древесины и производство изделий из дерева	130	196	180	179	168	169
целлюлозно-бумажное производство; издательская и полиграфическая деятельность	228	292	304	297	294	294
производство кокса, нефтепродуктов и ядерных материалов	1	7	7	6	9	9
химическое производство	181	195	193	195	209	210
производство резиновых и пластмассовых изделий	106	189	199	201	218	220
производство прочих неметаллических минеральных продуктов	239	391	405	408	440	445
металлургическое производство и производство готовых металлических изделий	223	364	390	416	419	440
из них металлургическое производство	8	23	23	19	19	20
производство машин и оборудования	388	425	419	403	401	401
производство электрооборудования, электронного и оптического оборудования	149	239	245	258	282	305
производство транспортных средств и оборудования	20	33	31	30	31	32
прочие производства	186	242	258	251	248	266
производство и распределение электроэнергии, газа и воды	97	132	135	128	136	133
строительство	2360	3888	4034	4037	4239	4458

ПРЕДПРИЯТИЯ И ОРГАНИЗАЦИИ

Продолжение табл. 13.1

	2006	2011	2012	2013	2014	2015
оптовая и розничная торговля; ремонт автотранспортных средств, мотоциклов, бытовых изделий и предметов личного пользования	7228	10676	11139	11172	11787	12285
в том числе:						
торговля автотранспортными средствами и мотоциклами, их техническое обслуживание и ремонт	536	903	938	934	951	980
оптовая торговля, включая торговлю через агентов, кроме торговли автотранспортными средствами и мотоциклами	4615	7237	7661	7755	8230	8639
розничная торговля, кроме торговли автотранспортными средствами и мотоциклами; ремонт бытовых изделий и предметов личного пользования	2077	2536	2540	2483	2606	2666
гостиницы и рестораны	253	472	471	491	518	553
транспорт и связь	1176	1976	2143	2250	2204	2428
из них связь	160	205	212	211	211	216
финансовая деятельность	720	816	678	634	652	668
операции с недвижимым имуществом, аренда и предоставление услуг	2874	4610	4805	4790	5068	5294
государственное управление и обеспечение военной безопасности; социальное страхование	806	888	861	854	973	1007
образование	1754	1659	1653	1605	1568	1517
здравоохранение и предоставление социальных услуг	979	501	533	551	590	607
предоставление прочих коммунальных, социальных и персональных услуг	3019	2272	2300	2390	2454	2490
деятельность домашних хозяйств	1	2	2	2	2	2
<b>В процентах к итогу</b>						
<b>Всего</b>	<b>100</b>	<b>100</b>	<b>100</b>	<b>100</b>	<b>100</b>	<b>100</b>
в том числе по видам экономической деятельности:						
сельское хозяйство, охота и лесное хозяйство	7,8	4,5	3,9	3,5	3,3	3,1
рыболовство, рыбоводство	0,2	0,2	0,2	0,2	0,2	0,2
добыча полезных ископаемых	0,2	0,2	0,2	0,2	0,2	0,2
обрабатывающие производства	9,6	9,9	9,8	9,7	9,6	9,5
в том числе:						
производство пищевых продуктов, включая напитки, и табака	2,0	1,6	1,5	1,5	1,4	1,4
текстильное и швейное производство	0,4	0,4	0,3	0,3	0,3	0,3
производство кожи, изделий из кожи и производство обуви	0,1	0,1	0,1	0,1	0,1	0,1
обработка древесины и производство изделий из дерева	0,5	0,6	0,5	0,5	0,5	0,5
целлюлозно-бумажное производство; издательская и полиграфическая деятельность	0,9	0,9	0,9	0,9	0,8	0,8

ПРЕДПРИЯТИЯ И ОРГАНИЗАЦИИ

Продолжение табл. 13.1

	2006	2011	2012	2013	2014	2015
производство кокса, нефтепродуктов и ядерных материалов	0,0	0,0	0,0	0,0	0,0	0,0
химическое производство	0,7	0,6	0,6	0,6	0,6	0,6
производство резиновых и пластмассовых изделий	0,4	0,6	0,6	0,6	0,6	0,6
производство прочих неметаллических минеральных продуктов	0,9	1,2	1,2	1,2	1,3	1,2
металлургическое производство и производство готовых металлических изделий	0,8	1,1	1,2	1,2	1,2	1,2
из них металлургическое производство	0,0	0,1	0,1	0,1	0,1	0,1
производство машин и оборудования	1,5	1,3	1,3	1,2	1,2	1,1
производство электрооборудования, электронного и оптического оборудования	0,6	0,7	0,7	0,8	0,8	0,9
производство транспортных средств и оборудования	0,1	0,1	0,1	0,1	0,1	0,1
прочие производства	0,7	0,7	0,8	0,7	0,7	0,7
производство и распределение электроэнергии, газа и воды	0,4	0,4	0,4	0,4	0,4	0,4
строительство	9,1	11,9	12,0	12,1	12,2	12,3
оптовая и розничная торговля; ремонт автотранспортных средств, мотоциклов, бытовых изделий и предметов личного пользования	27,9	32,6	33,3	33,4	33,8	34,0
в том числе:						
торговля автотранспортными средствами и мотоциклами, их техническое обслуживание и ремонт	2,1	2,8	2,8	2,8	2,7	2,7
оптовая торговля, включая торговлю через агентов, кроме торговли автотранспортными средствами и мотоциклами	17,8	22,1	22,9	23,2	23,7	23,9
розничная торговля, кроме торговли автотранспортными средствами и мотоциклами; ремонт бытовых изделий и предметов личного пользования	8,0	7,7	7,6	7,4	7,5	7,4
гостиницы и рестораны	1,0	1,5	1,4	1,5	1,5	1,5
транспорт и связь	4,5	6,0	6,4	6,7	6,3	6,7
из них связь	0,6	0,6	0,6	0,6	0,6	0,6
финансовая деятельность	2,8	2,5	2,0	1,9	1,9	1,8
операции с недвижимым имуществом, аренда и предоставление услуг	11,1	14,1	14,4	14,3	14,5	14,7
государственное управление и обеспечение военной безопасности; социальное страхование	3,1	2,7	2,6	2,6	2,8	2,8
образование	6,8	5,1	4,9	4,8	4,5	4,2
здравоохранение и предоставление социальных услуг	3,8	1,5	1,6	1,6	1,7	1,7
предоставление прочих коммунальных, социальных и персональных услуг	11,7	6,9	6,9	7,1	7,1	6,9
деятельность домашних хозяйств	0,0	0,0	0,0	0,0	0,0	0,0

<sup>1)</sup> Здесь и в табл. 13.2. по данным государственной регистрации.

**13.2. РАСПРЕДЕЛЕНИЕ ПРЕДПРИЯТИЙ И ОРГАНИЗАЦИЙ  
ПО ФОРМАМ СОБСТВЕННОСТИ**

(на 1 января)

	2001	2006	2011	2012	2013	2014	2015
<b>Число предприятий и организаций</b>							
<b>Всего</b>	<b>24115</b>	<b>25856</b>	<b>32733</b>	<b>33461</b>	<b>33461</b>	<b>34799</b>	<b>36119</b>
в том числе по формам собственности:							
государственная	620	832	724	652	656	726	742
муниципальная	3860	4018	2674	2690	2673	2708	2642
частная	14180	18151	26179	26903	26961	28097	29256
собственность общественных и религиозных организаций (объединений)	3248	1820	1662	1625	1602	1598	1606
прочие формы собственности, включая смешанную российскую, собственность государственных корпораций, иностранную, совместную российскую и иностранную	2207	1035	1494	1591	1569	1670	1873
<b>В процентах к итогу</b>							
<b>Всего</b>	<b>100</b>	<b>100</b>	<b>100</b>	<b>100</b>	<b>100</b>	<b>100</b>	<b>100</b>
в том числе по формам собственности:							
государственная	2,6	3,2	2,2	2,0	2,0	2,1	2,1
муниципальная	16,0	15,5	8,2	8,0	8,0	7,8	7,3
частная	58,8	70,2	80,0	80,4	80,6	80,7	81,0
собственность общественных и религиозных организаций (объединений)	13,5	7,1	5,1	4,9	4,8	4,6	4,4
прочие формы собственности, включая смешанную российскую, собственность государственных корпораций, иностранную, совместную российскую и иностранную	9,1	4,0	4,5	4,7	4,6	4,8	5,2



### 13.3. ОБОРОТ ОРГАНИЗАЦИЙ ПО ВИДАМ ЭКОНОМИЧЕСКОЙ ДЕЯТЕЛЬНОСТИ<sup>1)</sup>

(в фактически действовавших ценах; миллионов рублей)

	2005	2010	2011	2012	2013	2014
<b>Оборот организаций - всего</b>	<b>283057,5</b>	<b>817822,7</b>	<b>1032342,1</b>	<b>1138001,7</b>	<b>1189445,4</b>	<b>1339056,6</b>
из него по видам экономической деятельности:						
сельское хозяйство, охота и лесное хозяйство	17346,6	74112,7	94633,1	112157,3	112895,0	145180,4
рыболовство, рыбоводство	82,6	146,8	154,0	363,8	414,1	343,1
добыча полезных ископаемых	44888,5	95282,5	137871,7	118914,9	119707,6	111224,8
обрабатывающие производства	99309,2	270435,1	313891,3	353660,6	360689,2	427525,0
в том числе:						
производство пищевых продуктов, включая напитки, и табака	36609,8	132360,2	149586,7	180937,5	198606,2	251059,8
текстильное и швейное производство	233,6	561,1	739,9	631,0	644,0	727,3
производство кожи, изделий из кожи и производство обуви	59,2	165,0	161,9	141,1	306,4	246,5
обработка древесины и производство изделий из дерева	378,5	293,2	477,4	504,6	477,8	507,9
целлюлозно-бумажное производство; издательская и полиграфическая деятельность	676,5	2016,4	3855,8	4058,2	5024,6	5169,1
химическое производство	3170,3	7222,7	7713,1	9984,2	8888,5	10214,9
производство резиновых и пластмассовых изделий	559,3	2730,8	2523,5	2709,0	3041,4	3995,9
производство прочих неметаллических минеральных продуктов	9333,8	21892,7	27085,4	38262,6	35109,8	33302,0
металлургическое производство и производство готовых металлических изделий	39486,0	78995,8	93418,5	89615,7	81812,5	95327,5
из них металлургическое производство	31811,3	58969,8	72551,0	66411,7	59660,6	75384,5
производство машин и оборудования	5723,4	8576,0	11786,1	9457,0	11111,5	12784,4
производство электрооборудования, электронного и оптического оборудования	2245,7	5019,3	4851,2	5121,8	5993,1	6034,1
производство транспортных средств и оборудования	42,3	641,2	929,1	1547,4	1156,3	997,4

ПРЕДПРИЯТИЯ И ОРГАНИЗАЦИИ

Продолжение табл. 13.3

	2005	2010	2011	2012	2013	2014
прочие производства	790,8	9336,6	9792,1	9765,7	7988,2	6547,3
производство и распределе- ние электроэнергии, газа и воды	17289,7	46248,9	62033,4	63152,5	99969,6	92377,6
строительство	15361,3	33075,0	75093,5	75387,3	66615,7	57433,4
оптовая и розничная торговля; ремонт автотранспортных средств, мотоциклов, бытовых изделий и предметов личного пользования	65787,5	239974,9	279958,5	335195,0	344422,4	402605,7
в том числе:						
торговля автотранспортными средствами и мотоциклами, их техническое обслужива- ние и ремонт	3876,1	13477,4	25895,6	26821,5	29335,4	34570,7
оптовая торговля, включая торговлю через агентов, кроме торговли автотран- спортными средствами и мотоциклами	48230,2	188726,0	214377,8	249719,3	249072,8	295594,2
розничная торговля, кроме торговли автотранспортны- ми средствами и мотоцик- лами; ремонт бытовых из- делий и предметов личного пользования	13681,2	37771,4	51083,9	58654,1	66014,3	72440,9
гостиницы и рестораны	760,1	2627,2	3740,8	3725,6	3969,2	4150,5
транспорт и связь	14473,9	28575,3	30766,1	32898,7	35040,0	39341,5
из них связь	4425,7	9802,3	11024,8	12347,7	13043,1	13768,4
операции с недвижимым имуществом, аренда и пре- доставление услуг	4625,0	19668,8	23650,7	32573,0	34306,9	35259,2
из них научные исследования и разработки	297,7	314,0	294,4	494,1	427,2	1049,8
государственное управление и обеспечение военной безо- пасности; социальное страхование	188,7	548,0	671,5	609,9	229,2	290,2
образование	1311,3	3241,8	3937,8	3224,1	4009,8	4081,9
здравоохранение и предос- тавление социальных услуг	518,4	1888,1	2224,0	2657,9	3143,3	14163,7
предоставление прочих ком- мунальных, социальных и персональных услуг	686,5	1395,0	2197,6	2568,8	2788,2	3219,6

<sup>1)</sup> Без учета деятельности финансовых организаций.

## МАЛОЕ ПРЕДПРИНИМАТЕЛЬСТВО

### 13.4. ЧИСЛО МАЛЫХ ПРЕДПРИЯТИЙ ПО ВИДАМ ЭКОНОМИЧЕСКОЙ ДЕЯТЕЛЬНОСТИ<sup>1)</sup>

(на конец года)

	2013				2014			
	Малые предприятия		из них микро-предприятия		Малые предприятия		из них микро-предприятия	
	единиц	в процентах к итогу	единиц	в процентах к итогу	единиц	в процентах к итогу	единиц	в процентах к итогу
<b>Всего</b>	<b>24684</b>	<b>100</b>	<b>21873</b>	<b>100</b>	<b>24351</b>	<b>100</b>	<b>21784</b>	<b>100</b>
из него:								
сельское хозяйство, охота и лесное хозяйство	636	2,6	499	2,3	539	2,2	440	2,0
рыболовство, рыбоводство	51	0,2	41	0,2	46	0,2	35	0,2
добыча полезных ископаемых	41	0,2	29	0,1	36	0,1	29	0,1
обрабатывающие производства	2640	10,7	2177	10,0	2530	10,4	2127	9,8
в том числе:								
производство пищевых продуктов, включая напитки, и табака	355	1,4	256	1,2	318	1,3	245	1,1
текстильное и швейное производство	90	0,4	77	0,4	95	0,4	78	0,4
производство кожи, изделий из кожи и производство обуви	13	0,1	8	0,0	10	0,0	6	0,0
обработка древесины и производство изделий из дерева	151	0,6	132	0,6	126	0,5	112	0,5
целлюлозно-бумажное производство; издательская и полиграфическая деятельность	214	0,9	181	0,8	200	0,8	179	0,8
химическое производство	166	0,7	135	0,6	157	0,6	127	0,6
производство резиновых и пластмассовых изделий	182	0,7	154	0,7	180	0,7	156	0,7
производство прочих неметаллических минеральных продуктов	350	1,4	300	1,4	340	1,4	287	1,3
металлургическое производство и производство готовых металлических изделий	336	1,4	284	1,3	330	1,4	281	1,3

ПРЕДПРИЯТИЯ И ОРГАНИЗАЦИИ

Продолжение табл. 13.4

	2013				2014			
	Малые предприятия		из них микро-предприятия		Малые предприятия		из них микро-предприятия	
	единиц	в процентах к итогу	единиц	в процентах к итогу	единиц	в процентах к итогу	единиц	в процентах к итогу
производство машин и оборудования (без производства оружия и боеприпасов)	341	1,4	269	1,2	316	1,3	256	1,2
производство электрооборудования, электронного и оптического оборудования	218	0,9	189	0,9	229	0,9	201	0,9
производство транспортных средств и оборудования	18	0,1	15	0,1	19	0,1	17	0,1
прочие производства	203	0,8	174	0,8	205	0,8	177	0,8
производство и распределение электроэнергии, газа и воды	66	0,3	48	0,2	66	0,3	50	0,2
строительство	3749	15,2	3190	14,6	3547	14,6	3055	14,0
оптовая и розничная торговля; ремонт автотранспортных средств, мотоциклов, бытовых изделий и предметов личного пользования	10019	40,6	9193	42,0	10155	41,7	9357	43,0
гостиницы и рестораны	450	1,8	372	1,7	450	1,8	375	1,7
транспорт и связь	1791	7,3	1623	7,1	1786	7,3	1633	7,5
из них связь	156	0,6	137	0,6	154	0,6	136	0,6
финансовая деятельность	326	1,3	309	1,4	328	1,3	316	1,5
операции с недвижимым имуществом, аренда и предоставление услуг	4127	16,7	3675	16,8	4065	16,7	3635	16,7
образование	78	0,3	75	0,3	80	0,3	77	0,4
здравоохранение и предоставление социальных услуг	322	1,3	300	1,4	334	1,4	309	1,4
предоставление прочих коммунальных, социальных и персональных услуг	388	1,6	342	1,6	389	1,6	346	1,6

<sup>1)</sup> Данные получены на основе выборочных обследований малых предприятий и микропредприятий. Микропредприятия - предприятия, относящиеся к субъектам малого предпринимательства, со средней численностью работников до 15 человек и выручкой от реализации товаров (работ, услуг) за предшествующий год без учета НДС не более 60 млн. руб.

### 13.5. СРЕДНЯЯ ЧИСЛЕННОСТЬ РАБОТНИКОВ МАЛЫХ ПРЕДПРИЯТИЙ ПО ВИДАМ ЭКОНОМИЧЕСКОЙ ДЕЯТЕЛЬНОСТИ<sup>1)</sup>

	2013				2014			
	Малые предприятия		из них микро-предприятия		Малые предприятия		из них микро-предприятия	
	человек	в процентах к итогу	человек	в процентах к итогу	человек	в процентах к итогу	человек	в процентах к итогу
<b>Всего</b>	<b>103921</b>	<b>100</b>	<b>30909</b>	<b>100</b>	<b>105384</b>	<b>100</b>	<b>32133</b>	<b>100</b>
из нее:								
сельское хозяйство, охота и лесное хозяйство	3375	3,2	828	2,7	3113	3,0	650	2,0
рыболовство, рыбоводство	513	0,5	165	0,5	328	0,3	73	0,2
добыча полезных ископаемых	106	0,1	31	0,1	72	0,1	26	0,1
обрабатывающие производства	17362	16,7	3596	11,6	18466	17,5	4350	13,5
в том числе:								
производство пищевых продуктов, включая напитки, и табака	2818	2,7	506	1,6	3153	3,0	557	1,7
текстильное и швейное производство	697	0,7	181	0,6	784	0,7	225	0,7
производство кожи, изделий из кожи и производство обуви	239	0,2	15	0,0	275	0,3	19	0,1
обработка древесины и производство изделий из дерева	700	0,7	274	0,9	560	0,5	211	0,7
целлюлозно-бумажное производство; издательская и полиграфическая деятельность	838	0,8	296	1,0	770	0,7	283	0,9
химическое производство	983	0,9	217	0,7	1198	1,1	289	0,9
производство резиновых и пластмассовых изделий	1012	1,0	246	0,8	926	0,9	244	0,8
производство прочих неметаллических минеральных продуктов	2060	2,0	335	1,1	1775	1,7	213	0,7
металлургическое производство и производство готовых металлических изделий	1947	1,9	447	1,4	2115	2,0	747	2,3

ПРЕДПРИЯТИЯ И ОРГАНИЗАЦИИ

Продолжение табл. 13.5

	2013				2014			
	Малые предприятия		из них микро-предприятия		Малые предприятия		из них микро-предприятия	
	чело- век	в про- центах к итогу	чело- век	в про- центах к итогу	чело- век	в про- центах к итогу	чело- век	в про- центах к итогу
производство машин и оборудования (без производства оружия и боеприпасов)	3175	3,1	349	1,1	3745	3,6	556	1,7
производство электрооборудования, электронного и оптического оборудования	1311	1,3	392	1,3	1546	1,5	582	1,8
производство транспортных средств и оборудования	91	0,1	13	0,0	102	0,1	30	0,1
прочие производства	1493	1,4	325	1,1	1515	1,4	392	1,2
производство и распределение электроэнергии, газа и воды	753	0,7	132	0,4	760	0,7	90	0,3
строительство	20959	20,2	4299	13,9	19905	18,9	4354	13,5
оптовая и розничная торговля; ремонт автотранспортных средств, мотоциклов, бытовых изделий и предметов личного пользования	24167	23,3	11691	37,8	24926	23,7	11993	37,3
гостиницы и рестораны	4216	4,1	999	3,2	4262	4,0	1014	3,2
транспорт и связь	5859	5,6	1862	6,0	6646	6,3	2142	6,7
из них связь	865	0,8	231	0,7	1057	1,0	307	1,0
финансовая деятельность	765	0,7	355	1,1	774	0,7	372	1,2
операции с недвижимым имуществом, аренда и предоставление услуг	22431	21,6	5656	18,3	22679	21,5	5810	18,1
образование	90	0,1	70	0,2	96	0,1	65	0,2
здравоохранение и предоставление социальных услуг	1195	1,1	573	1,9	1282	1,2	595	1,9
предоставление прочих коммунальных, социальных и персональных услуг	2130	2,0	652	2,1	2074	2,0	599	1,9

<sup>1)</sup> Данные получены на основе выборочных обследований малых предприятий и микропредприятий. Без внешних совместителей.

### 13.6. ОБОРОТ МАЛЫХ ПРЕДПРИЯТИЙ ПО ВИДАМ ЭКОНОМИЧЕСКОЙ ДЕЯТЕЛЬНОСТИ<sup>1)</sup>

(в фактически действовавших ценах)

	2013				2014			
	Малые предприятия		из них микропредприятия		Малые предприятия		из них микропредприятия	
	млн. руб.	в процентах к итогу	млн. руб.	в процентах к итогу	млн. руб.	в процентах к итогу	млн. руб.	в процентах к итогу
<b>Всего</b>	<b>214093,8</b>	<b>100</b>	<b>68413,8</b>	<b>100</b>	<b>246525,9</b>	<b>100</b>	<b>89699,7</b>	<b>100</b>
из него:								
сельское хозяйство, охота и лесное хозяйство	4369,6	2,0	804,5	1,2	5240,8	2,1	900,3	1,0
рыболовство, рыбоводство	412,9	0,2	138,0	0,2	342,6	0,1	122,1	0,1
добыча полезных ископаемых	145,7	0,1	115,3	0,2	47,7	0,0	27,9	0,0
обрабатывающие производства	23100,4	10,8	5458,0	8,0	29988,6	12,2	7361,5	8,2
в том числе:								
производство пищевых продуктов, включая напитки, и табака	4053,5	1,9	735,7	1,1	7046,3	2,9	1054,5	1,2
текстильное и швейное производство	260,2	0,1	84,2	0,1	329,5	0,1	154,5	0,2
производство кожи, изделий из кожи и производство обуви	241,5	0,1	40,6	0,1	133,1	0,1	13,1	0,0
обработка древесины и производство изделий из дерева	406,3	0,2	216,1	0,3	454,5	0,2	229,9	0,3
целлюлозно-бумажное производство; издательская и полиграфическая деятельность	1765,0	0,8	323,5	0,5	1494,2	0,6	390,4	0,4
химическое производство	2607,3	1,2	479,2	0,7	3495,4	1,4	581,5	0,6
производство резиновых и пластмассовых изделий	1285,4	0,6	335,8	0,5	2205,1	0,9	631,0	0,7
производство прочих неметаллических минеральных продуктов	2774,3	1,3	589,1	0,9	3157,0	1,3	542,9	0,6
металлургическое производство и производство готовых металлических изделий	2883,0	1,3	739,5	1,1	3290,6	1,3	1547,6	1,7

ПРЕДПРИЯТИЯ И ОРГАНИЗАЦИИ

Продолжение табл. 13.6

	2013				2014			
	Малые предприятия		из них микро-предприятия		Малые предприятия		из них микропредприятия	
	млн. руб.	в процентах к итогу	млн. руб.	в процентах к итогу	млн. руб.	в процентах к итогу	млн. руб.	в процентах к итогу
производство машин и оборудования	3545,0	1,7	924,3	1,4	3923,7	1,6	792,0	0,9
производство электрооборудования, электронного и оптического оборудования	2261,1	1,1	721,9	1,1	2754,3	1,1	846,0	0,9
производство транспортных средств и оборудования	206,0	0,1	101,8	0,1	238,3	0,1	91,6	0,1
прочие производства	811,8	0,4	166,2	0,2	1465,6	0,6	485,3	0,5
производство и распределение электроэнергии, газа и воды	711,4	0,3	140,6	0,2	635,4	0,3	183,5	0,2
строительство	40995,6	19,1	5645,4	8,3	35364,5	14,3	6166,1	6,9
оптовая и розничная торговля; ремонт автотранспортных средств, мотоциклов, бытовых изделий и предметов личного пользования	10112,4	51,4	44312,6	64,8	136230,5	55,3	59884,5	66,8
гостиницы и рестораны	2587,3	1,2	750,2	1,1	2685,0	1,1	795,8	0,9
транспорт и связь	8559,9	4,0	3878,9	5,7	10942,6	4,4	5464,6	6,1
из них связь	1067,9	0,5	152,1	0,2	1361,5	0,6	475,8	0,5
финансовая деятельность	1011,4	0,5	146,8	0,2	1505,5	0,6	569,8	0,6
операции с недвижимым имуществом, аренда и предоставление услуг	20391,4	9,5	6422,9	9,4	21521,8	8,7	7385,7	8,2
образование	81,1	0,0	68,5	0,1	71,9	0,0	58,7	0,1
здравоохранение и предоставление социальных услуг	620,4	0,3	213,3	0,3	926,5	0,4	459,4	0,5
предоставление прочих коммунальных, социальных и персональных услуг	994,2	0,5	318,9	0,5	1022,6	0,4	319,7	0,4

<sup>1</sup>Данные получены на основе выборочных обследований малых предприятий и микропредприятий.



## ИНДИВИДУАЛЬНОЕ ПРЕДПРИНИМАТЕЛЬСТВО

### 13.7. ОСНОВНЫЕ ПОКАЗАТЕЛИ ДЕЯТЕЛЬНОСТИ ИНДИВИДУАЛЬНЫХ ПРЕДПРИНИМАТЕЛЕЙ ПО ВИДАМ ЭКОНОМИЧЕСКОЙ ДЕЯТЕЛЬНОСТИ<sup>1)</sup>

	2013				2014			
	Численность фактически действующих индивидуальных предпринимателей		Объем выручки (с учетом налогов и аналогичных обязательных платежей) от продажи товаров, продукции, работ, услуг		Численность фактически действующих индивидуальных предпринимателей		Объем выручки (с учетом налогов и аналогичных обязательных платежей) от продажи товаров, продукции, работ, услуг	
	человек	в процентах к итогу	млн. руб.	в процентах к итогу	человек	в процентах к итогу	млн. руб.	в процентах к итогу
<b>Всего</b>	<b>36086</b>	<b>100</b>	<b>113364,0</b>	<b>100</b>	<b>36688</b>	<b>100</b>	<b>135093,4</b>	<b>100</b>
из них:								
сельское хозяйство, охота и лесное хозяйство	1928	5,3	1393,4	1,2	1751	4,8	1758,7	1,3
рыболовство, рыбоводство	103	0,3	42,0	0,0	53	0,1	35,7	0,0
обрабатывающие производства	1436	4,0	3764,2	3,3	1325	3,6	3334,3	2,5
производство и распределение электроэнергии, газа и воды	13	0,0	17,7	0,0	7	0,0	13,3	0,0
строительство	1624	4,5	1806,0	1,6	1556	4,2	1843,8	1,4
оптовая и розничная торговля; ремонт автотранспортных средств, мотоциклов, бытовых изделий и предметов личного пользования	17611	48,8	97579,8	86,1	18472	50,3	118433,1	87,7

ПРЕДПРИЯТИЯ И ОРГАНИЗАЦИИ

Продолжение табл. 13.7

	2013				2014			
	Численность фактически действующих индивидуальных предпринимателей		Объем выручки (с учетом налогов и аналогичных обязательных платежей) от продажи товаров, продукции, работ, услуг		Численность фактически действующих индивидуальных предпринимателей		Объем выручки (с учетом налогов и аналогичных обязательных платежей) от продажи товаров, продукции, работ, услуг	
	человек	в процентах к итогу	млн. руб.	в процентах к итогу	человек	в процентах к итогу	млн. руб.	в процентах к итогу
гостиницы и рестораны	511	1,4	562,9	0,5	496	1,4	581,5	0,4
транспорт и связь	7900	21,9	3822,8	3,4	8293	22,6	4473,2	3,3
из них связь	84	0,2	47,7	0,0	62	0,2	104,8	0,1
финансовая деятельность	100	0,3	83,0	0,1	120	0,3	176,4	0,1
операции с недвижимым имуществом, аренда и предоставление услуг	2791	7,7	2811,0	2,5	2571	7,0	2829,0	2,1
образование	146	0,4	101,9	0,1	115	0,3	102,1	0,1
здравоохранение и предоставление социальных услуг	293	0,8	268,7	0,2	194	0,5	303,3	0,2
предоставление прочих коммунальных, социальных и персональных услуг	1630	4,5	1110,7	1,0	1735	4,7	1208,9	0,9

<sup>1)</sup> Индивидуальные предприниматели - физические лица, зарегистрированные в установленном порядке и осуществляющие предпринимательскую деятельность без образования юридического лица.

## ДЕЯТЕЛЬНОСТЬ ОРГАНИЗАЦИЙ С УЧАСТИЕМ ИНОСТРАННОГО КАПИТАЛА

### 13.8. ОСНОВНЫЕ ПОКАЗАТЕЛИ ДЕЯТЕЛЬНОСТИ ОРГАНИЗАЦИЙ С УЧАСТИЕМ ИНОСТРАННОГО КАПИТАЛА ПО ВИДАМ ЭКОНОМИЧЕСКОЙ ДЕЯТЕЛЬНОСТИ в 2014 г.

	<i>Число дейст- вующих орга- низаций (на конец года)</i>	<i>Среднеспосоч- ная числен- ность работ- ников (без внешних со- вместителей), человек</i>	<i>Оборот орга- низаций (в фактически действовавших ценах), млн. руб.</i>
<b>Всего</b>	<b>495</b>	<b>16490</b>	<b>124817,0</b>
в том числе по видам экономической деятельности:			
сельское хозяйство, охота и лесное хозяйство	8	4706	18446,9
добыча полезных ископаемых	1	... <sup>1)</sup>	... <sup>1)</sup>
обрабатывающие производства	81	3712	25391,0
производство и распределение электроэнергии, газа и воды	5	3680	39207,0
строительство	29	315	12384,3
оптовая и розничная торговля; ремонт автотранспортных средств, мотоциклов, бытовых изделий и предметов личного пользования	291	1775	24415,4
гостиницы и рестораны	3	22	48,4
транспорт и связь	22	323	2711,8
операции с недвижимым имуществом, аренда и предоставление услуг	51	274	593,7
здравоохранение	2	... <sup>1)</sup>	... <sup>1)</sup>
предоставление прочих коммунальных, социальных и персональных услуг	2	... <sup>1)</sup>	... <sup>1)</sup>

<sup>1)</sup> Данные не публикуются в целях обеспечения конфиденциальности первичных статистических данных, полученных от организаций, в соответствии с Федеральным законом от 29.11.07 №282-ФЗ "Об официальном статистическом учете и системе государственной статистики в Российской Федерации".

### 13.9. РАСПРЕДЕЛЕНИЕ ДЕЙСТВУЮЩИХ ОРГАНИЗАЦИЙ С УЧАСТИЕМ ИНОСТРАННОГО КАПИТАЛА ПО ВИДАМ ЭКОНОМИЧЕСКОЙ ДЕЯТЕЛЬНОСТИ на конец 2014 г.

(в процентах к итогу)

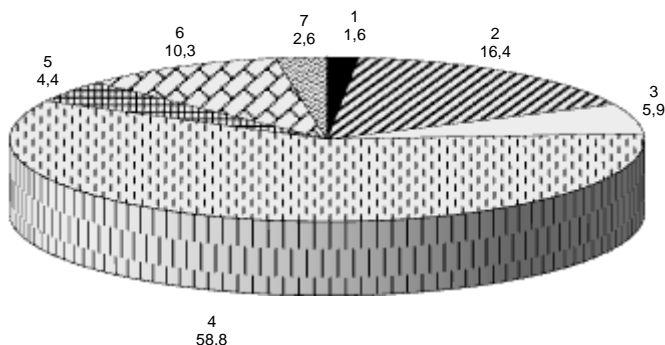

- 1 - Сельское хозяйство, охота и лесное хозяйство
- 2 - Обрабатывающие производства
- 3 - Строительство
- 4 - Оптовая и розничная торговля; ремонт автотранспортных средств, мотоциклов, бытовых изделий и предметов личного пользования
- 5 - Транспорт и связь
- 6 - Операции с недвижимым имуществом, аренда и предоставление услуг
- 7 - Другие виды деятельности

### 13.10. ЧИСЛО ДЕЙСТВУЮЩИХ ОРГАНИЗАЦИЙ С УЧАСТИЕМ ИНОСТРАННОГО КАПИТАЛА ОТДЕЛЬНЫХ СТРАН<sup>1)</sup>

(на конец года)

	2012	2013	2014
<b>Число действующих организаций с участием иностранного капитала - всего</b>	<b>430</b>	<b>507</b>	<b>526</b>
из них с участием иностранного капитала стран:			
Беларусь	21	21	22
Германия	6	8	11
Кипр	32	39	33
Соединенное Королевство (Великобритания)	7	9	8
Украина	315	372	388
Нидерланды	5	9	9

<sup>1)</sup> Включая территориально-обособленные подразделения.

## ДЕЛОВАЯ АКТИВНОСТЬ ОРГАНИЗАЦИЙ

### 13.11. ИНДЕКС ПРЕДПРИНИМАТЕЛЬСКОЙ УВЕРЕННОСТИ ОРГАНИЗАЦИЙ

(в текущем квартале; в процентах)

	2013				2014			
	I квар- тал	II квар- тал	III квартал	IV квартал	I квар- тал	II квар- тал	III квартал	IV квартал
Обрабатывающие производства	3,5	-4,9	-10,0	-15,3	3,3	-3,6	-8,2	-6,7
Строительство	-8	-8	-9	-9	-8	-14	-11	-19
Сфера услуг	9	17	7	1	3	9	11	-3
Розничная торговля	-1,0	5,7	4,7	5,7	10,5	7,9	11,4	-5,3

### 13.12. ОСНОВНЫЕ ИНДИКАТОРЫ ДЕЛОВОЙ АКТИВНОСТИ СТРОИТЕЛЬНЫХ ОРГАНИЗАЦИЙ

(баланс; в процентах)

	2013				2014			
	I квартал	II квартал	III квартал	IV квартал	I квартал	II квартал	III квартал	IV квартал
Общий спрос на продукцию (портфель заказов) (уровень в текущем квартале)	-25	-37	-33	-31	-26	-29	-31	-31
Численность занятых (изменения в следующем квартале по сравнению с текущим кварталом)	10	21	16	13	10	2	10	-7

### 13.13. ОЦЕНКА ОСНОВНЫХ ФАКТОРОВ, ОГРАНИЧИВАЮЩИХ ДЕЛОВУЮ АКТИВНОСТЬ СТРОИТЕЛЬНЫХ ОРГАНИЗАЦИЙ

(в текущем квартале; в процентах от числа обследованных организаций)

	2013				2014			
	I квартал	II квар- тал	III квартал	IV квартал	I квартал	II квар- тал	III квартал	IV квартал
Недостаточный спрос	24	35	29	23	13	20	22	24
Высокий уровень налогообложения	58	46	45	46	23	18	26	19
Высокий процент коммерческого кредита	1	18	20	16	2	3	3	2
Недостаток квалифицированных рабочих	19	15	12	11	3	3	8	3
Недостаточный платежеспособный спрос	24	19	25	25	16	20	22	20
Высокая стоимость материалов, конструкций, изделий	49	55	46	48	22	19	21	17
Конкуренция со стороны других строительных фирм	34	37	41	33	45	45	43	39

**13.14. ОСНОВНЫЕ ИНДИКАТОРЫ ДЕЛОВОЙ АКТИВНОСТИ ОРГАНИЗАЦИЙ РАЗЛИЧНЫХ ВИДОВ ДЕЯТЕЛЬНОСТИ, ОКАЗЫВАЮЩИХ УСЛУГИ**

(баланс; в процентах)

	2013				2014			
	I квартал	II квартал	III квартал	IV квартал	I квартал	II квартал	III квартал	IV квартал
Общий спрос на услуги (портфель заказов) (уровень в текущем квартале)	-32	-26	-34	-36	-36	-30	-26	-34
Объем оказанных услуг (в стоимостном выражении) (уровень в текущем квартале)	-30	-26	-36	-36	-36	-34	-30	-38
Экономическая ситуация (уровень в текущем квартале)	12	26	26	6	6	4	12	6
Экономическая ситуация (изменения в текущем квартале по сравнению с предыдущим кварталом)	4	18	12	2	0	4	18	-2
Общий спрос на услуги (портфель заказов) (изменения в текущем квартале по сравнению с предыдущим кварталом)	-16	0	-12	-10	-24	-6	2	-12
Общий спрос на услуги (портфель заказов) (изменения в следующем квартале)	40	34	22	12	34	28	14	6

**13.15. ОЦЕНКА ОСНОВНЫХ ФАКТОРОВ, ОГРАНИЧИВАЮЩИХ ДЕЛОВУЮ АКТИВНОСТЬ ОРГАНИЗАЦИЙ РАЗЛИЧНЫХ ВИДОВ ДЕЯТЕЛЬНОСТИ, ОКАЗЫВАЮЩИХ УСЛУГИ**

(в текущем квартале; в процентах от числа обследованных организаций)

	2013				2014			
	I квартал	II квартал	III квартал	IV квартал	I квартал	II квартал	III квартал	IV квартал
Недостаточный спрос на данный вид услуг	50	42	40	42	44	46	42	52
Существующий уровень налогообложения	28	30	34	36	34	32	30	32
Высокий процент коммерческого кредита	16	18	16	20	22	26	22	22
Недостаток финансовых средств	50	52	50	52	46	48	46	42
Недостаток квалифицированного персонала	14	14	22	20	22	16	18	16

**13.16. ОСНОВНЫЕ ИНДИКАТОРЫ ДЕЛОВОЙ АКТИВНОСТИ  
ОРГАНИЗАЦИЙ РОЗНИЧНОЙ ТОРГОВЛИ**

(баланс; в процентах)

	2013				2014			
	I квар- тал	II квар- тал	III квар- тал	IV квартал	I квар- тал	II квар- тал	III квар- тал	IV квартал
Складские запасы (уровень в текущем квартале)	5,7	5,7	5,7	0	-10,5	10,5	10,5	0
Экономическая ситуация (изменения в текущем квартале по сравнению с предыдущим кварталом)	-14,3	-2,8	-14,3	2,9	0	2,6	10,5	-13,2
Экономическая ситуация (изменения в следующем квартале)	17,1	25,7	34,2	14,3	34,2	21,0	34,2	5,3

**13.17. ОЦЕНКА ОСНОВНЫХ ФАКТОРОВ, ОГРАНИЧИВАЮЩИХ ДЕЛОВУЮ  
АКТИВНОСТЬ ОРГАНИЗАЦИЙ РОЗНИЧНОЙ ТОРГОВЛИ**

(в текущем квартале; в процентах от числа обследованных организаций)

	2013				2014			
	I квар- тал	II квар- тал	III квар- тал	IV квартал	I квар- тал	II квар- тал	III квар- тал	IV квартал
Высокий уровень налогообложения	57,1	60,0	54,3	57,1	50,0	47,4	52,6	50,0
Высокий процент коммерческого кредита	20,0	17,1	20,0	20,0	13,2	15,8	18,4	13,2
Недостаток финансовых средств	20,0	25,7	20,0	22,9	13,2	15,8	10,5	13,2
Недостаточный платежеспособный спрос населения	40,0	34,3	37,1	37,1	34,2	44,7	42,1	42,1
Высокие транспортные расходы	17,1	17,1	20,0	20,0	21,1	15,8	18,4	18,4
Высокая арендная плата	28,6	25,7	20,0	20,0	18,4	15,8	21,1	21,1
Недостаточный ассортимент товаров	5,7	5,7	5,7	2,9	-	-	-	-

## ПРИВАТИЗАЦИЯ

### 13.18. ПРИВАТИЗАЦИЯ ИМУЩЕСТВЕННЫХ КОМПЛЕКСОВ ГОСУДАРСТВЕННЫХ И МУНИЦИПАЛЬНЫХ УНИТАРНЫХ ПРЕДПРИЯТИЙ ПО ФОРМАМ СОБСТВЕННОСТИ И СПОСОБАМ ПРИВАТИЗАЦИИ

	2005	2010	2011	2012	2013	2014
Число приватизированных имущественных комплексов государственных и муниципальных унитарных предприятий - всего	5	-	4	-	-	1
в том числе по формам собственности <sup>1)</sup> :						
федеральная	-	-	2	-	-	-
субъектов Российской Федерации	1	-	2	-	-	-
муниципальная	4	-	-	-	-	1
Начальная цена (цена первоначального предложения), млн. руб.	4,2	-	7,4	-	-	99,0
Цена сделки приватизации (рыночная стоимость), млн. руб.	4,2	-	7,6	-	-	100,0
Структура приватизированных имущественных комплексов государственных и муниципальных унитарных предприятий по способам приватизации, в процентах к итогу:	100	-	100	-	-	100
преобразование унитарных предприятий в хозяйственные общества	80,0	-	50,0	-	-	100,0
продажа имущественных комплексов государственных и муниципальных унитарных предприятий	20,0	-	50,0	-	-	-
в том числе:						
на аукционах	-	-	50,0	-	-	-
посредством публичного предложения	20,0	-	-	-	-	-

<sup>1)</sup> По состоянию на дату приватизации.

### 13.19. РАСПРЕДЕЛЕНИЕ ПРИВАТИЗИРОВАННЫХ ИМУЩЕСТВЕННЫХ КОМПЛЕКСОВ ГОСУДАРСТВЕННЫХ И МУНИЦИПАЛЬНЫХ УНИТАРНЫХ ПРЕДПРИЯТИЙ ПО ВИДАМ ЭКОНОМИЧЕСКОЙ ДЕЯТЕЛЬНОСТИ

	2005	2010	2011	2012	2013	2014
Число приватизированных имущественных комплексов государственных и муниципальных унитарных предприятий - всего	5	-	4	-	-	1
в том числе по видам экономической деятельности:						
сельское хозяйство, охота и лесное хозяйство	1	-	2	-	-	-
оптовая и розничная торговля; ремонт транспортных средств, мотоциклов, бытовых изделий и предметов личного пользования	1	-	-	-	-	1
из них розничная торговля, кроме торговли автотранспортными средствами и мотоциклами; ремонт бытовых изделий и предметов личного пользования	1	-	-	-	-	1
гостиницы и рестораны	1	-	-	-	-	-
транспорт и связь	1	-	1	-	-	-
операции с недвижимым имуществом, аренда и предоставление услуг	1	-	1	-	-	-
из них научные исследования и разработки	-	-	1	-	-	-



**13.20. ПОСТУПЛЕНИЕ СРЕДСТВ ОТ ПРИВАТИЗАЦИИ ГОСУДАРСТВЕННОГО И МУНИЦИПАЛЬНОГО ИМУЩЕСТВА И ИХ РАСПРЕДЕЛЕНИЕ**

(миллионов рублей; 1995 г. - млрд. руб.)

	1995	2000	2005	2010	2011	2012	2013	2014
Получено средств от покупателей государственного и муниципального имущества - всего	14,4	8,1	132,5	957,5	289,1	575,4	1236,9	477,3
в том числе находившегося в собственности <sup>1)</sup> :								
федеральной	5,3	0,3	-	46,3	5,8	4,9	12,8	-
субъектов Российской Федерации	2,0	0,8	15,4	656,1	16,0	7,4	672,3	0,0
муниципальной	7,1	7,0	117,1	255,1	267,3	563,1	551,8	477,3
Перечислено денежных средств, полученных от покупателей государственного и муниципального имущества - всего	14,4	8,1	132,5	957,5	289,1	575,4	1236,9	477,3
из них:								
в федеральный бюджет	4,3	0,3	-	46,3	5,8	4,9	12,8	-
в бюджеты субъектов Российской Федерации	3,1	0,9	14,2	656,1	16,0	7,4	672,3	0,0
в муниципальные бюджеты	2,9	5,1	117,0	255,1	267,3	563,1	551,8	477,3

<sup>1)</sup> По состоянию на дату приватизации.

**13.21. РАСПРЕДЕЛЕНИЕ СРЕДСТВ ОТ ПРИВАТИЗАЦИИ ГОСУДАРСТВЕННОГО И МУНИЦИПАЛЬНОГО ИМУЩЕСТВА в 2014 г. ПО ФОРМАМ СОБСТВЕННОСТИ**

	Всего, млн. руб.	в том числе по государственному и муниципальному имуществу, нахо- дившемуся в соб- ственности <sup>1)</sup>			Всего, про- центов	в том числе по государственному и муниципальному имуществу, нахо- дившемуся в соб- ственности <sup>1)</sup>		
		федераль- ной	субъ- ектов Рос- сийской Федерации	муници- паль- ной		федераль- ной	субъ- ектов Рос- сийской Федерации	муници- паль- ной
<b>Получено средств от покупателей государственного и муниципального имущества</b>								
- всего	<b>477,3</b>	-	<b>0,0</b>	<b>477,3</b>	<b>100</b>	-	<b>0,0</b>	<b>100</b>
в том числе:								
от продажи долей в уставных капиталах обществ с ограниченной ответственностью	100,0	-	-	100,0	100	-	-	100
от продажи акций открытых акционерных обществ	0,0	-	0,0	-	100	-	100	-
от продажи государственного и муниципального имущества (без продажи акций открытых акционерных обществ и долей в уставных капиталах обществ с ограниченной ответственностью)	377,3	-	-	377,3	100	-	-	100
в том числе:								
продажи зданий, строений и сооружений, объектов, строительство которых не завершено	20,1	-	-	20,1	100	-	-	100
отчуждения земельных участков	148,0	-	-	148,0	100	-	-	100
продажи арендованного государственного и муниципального имущества	60,2	-	-	60,2	100	-	-	100
продажи иного имущества	149,0	-	-	149,0	100	-	-	100

<sup>1)</sup> По состоянию на дату приватизации.

## 13.22. ПРИВАТИЗАЦИЯ ЖИЛИЩНОГО ФОНДА

	1995	2000	2005	2010	2011	2012	2013	2014	Всего с начала приватизации по состоянию на 1 января 2015
Число приватизированных жилых помещений, тыс.	8,1	7,1	15,6	5,6	2,3	3,9	6,1	2,4	249,8
Их общая площадь, тыс. м <sup>2</sup>	383,6	341,0	700,4	228,8	85,0	163,4	268,2	95,6	11915,4

## Методологические пояснения

В разделе приводятся данные о предприятиях и организациях, полученные на основе сведений о государственной регистрации, предоставляемых Федеральной налоговой службой России из Единого государственного реестра юридических лиц, а также с использованием сведений о государственной регистрации юридических лиц, поступивших в органы государственной статистики до введения в действие Федерального закона "О государственной регистрации юридических лиц и индивидуальных предпринимателей", не перерегистрированных и не ликвидированных в установленном порядке.

**Государственной собственностью** в Российской Федерации является имущество, принадлежащее на праве собственности Российской Федерации (федеральная собственность), и имущество, принадлежащее на праве собственности субъектам Российской Федерации - республикам, краям, областям, городам федерального значения, автономной области, автономным округам (собственность субъектов Российской Федерации). Земля и другие природные ресурсы, не находящиеся в собственности граждан, юридических лиц либо муниципальных образований, являются государственной собственностью.

Имущество, принадлежащее на праве собственности городским и сельским поселениям, а также другим муниципальным образованиям, является **муниципальной собственностью**.

**Частной собственностью** является имущество, принадлежащее на праве собственности гражданам и юридическим лицам, за исключением отдельных видов имущества, которое в соответствии с законом не может принадлежать гражданам или юридическим лицам.

Граждане и юридические лица являются собственниками имущества, переданного им в качестве вкладов (взносов) их учредителями (участниками, членами), а также имущества, приобретенного ими по иным основаниям.

**Собственностью общественных и религиозных организаций (объединений)** является имущество, принадлежащее на праве собственности общественным и религиозным организациям (объединениям).

В **оборот организаций** включается стоимость отгруженных товаров собственного производства, работ и услуг, выполненных собственными силами, а также выручка от продажи приобретенных ранее на стороне товаров (без налога на добавленную стоимость, акцизов и аналогичных обязательных платежей). Объем отгруженных товаров собственного производства представляет собой стоимость тех товаров, которые произведены данным юридическим лицом и фактически отгружены или отпущены в порядке продажи, а также прямого обмена на сторону (другим юридическим и физическим лицам) в отчетном периоде, независимо от того, поступили деньги на счет продавца или нет.

Данные по этому показателю представляют совокупность организаций с соответствующим основным видом деятельности и отражают коммерческую деятельность организаций.

**К малым предприятиям (юридическим лицам)** (с 2008 г. в соответствии с Федеральным законом от 24 июля 2007 г. № 209-ФЗ "О развитии малого и среднего предпринимательства в Российской Федерации", ст. 4) относятся внесенные в единый государственный реестр юридических лиц потребительские кооперативы и коммерческие организации (за исключением государственных и муниципальных унитарных предприятий), соответствующие следующим условиям:

1) суммарная доля участия Российской Федерации, субъектов Российской Федерации, муниципальных образований, иностранных юридических лиц, иностранных граждан, общественных и религиозных организаций (объединений), благотворительных и иных фондов в уставном (складочном) капитале (паевом фонде) указанных юридических лиц не должна превышать 25% (за исключением активов акционерных инвестиционных фондов и закрытых паевых инвестиционных фондов), доля участия, принадлежащая одному или нескольким юридическим лицам, не являющимся субъектами малого и среднего предпринимательства, не должна превышать 25%;

2) средняя численность работников за предшествующий календарный год не должна превышать 100 человек, среди малых предприятий выделяются микропредприятия с численностью работников до 15 человек;

3) выручка от реализации товаров (работ, услуг) без учета налога на добавленную стоимость за предшествующий календарный год не должна превышать предельного значения, установленного постановлением Правительства Российской Федерации от 22 июля 2008 г. № 556 "О предельных значениях выручки от реализации товаров (работ, услуг) для каждой категории субъектов малого и среднего предпринимательства".

Средняя численность работников малого предприятия за календарный год определяется с учетом всех его работников, в том числе работников, работающих по гражданско-правовым договорам или по совместительству с учетом реально отработанного времени, работников представительств, филиалов и других обособленных подразделений малого предприятия.

Выборочные статистические обследования малых предприятий охватывают потребительские кооперативы, которые в рамках своей основной уставной деятельности занимаются хозяйственной деятельностью, получая прибыль.

Порядок осуществления выборочных обследований малых предприятий установлен постановлением Правительства Российской Федерации от 16 февраля 2008 г. № 79 "О порядке проведения выборочных статистических наблюдений за деятельностью субъектов малого и среднего предпринимательства".

**Организации с участием иностранного капитала.** В соответствии с Федеральным законом от 9 июля 1999 г. № 160-ФЗ "Об иностранных инвестициях в Российской Федерации" российская коммерческая организация получает статус коммерческой организации с иностранными инвестициями (с участием иностранного капитала) со дня вхождения в состав ее участников иностранного инвестора.

Основной целью **обследования деловой активности организаций с видами экономической деятельности "Добыча полезных ископаемых" и "Обрабатывающие производства" (без малых предприятий)** является получение данных, характеризующих общую экономическую ситуацию, складывающуюся в организациях, а также прогнозных оценок их развития.

Результаты обследований обобщаются в виде простых и композитных индикаторов деловой активности организаций. Наиболее распространенным в международной практике композит-

ным индикатором является индекс предпринимательской уверенности, характеризующий обобщенное состояние предпринимательского климата в том или ином секторе экономики.

**Индекс предпринимательской уверенности** - качественный показатель, позволяющий по ответам руководителей о прогнозе выпуска продукции, остатках и спросе на нее охарактеризовать экономическую деятельность организаций с видами деятельности "Добыча полезных ископаемых", "Обрабатывающие производства" (без малых предприятий) и дать упреждающую информацию об изменениях экономических переменных. Показатель представляет собой среднее арифметическое "балансов" ответов на вопросы об ожидаемом выпуске продукции, фактическом спросе и текущих остатках готовой продукции (последний с противоположным знаком).

"Баланс" по ожидаемому выпуску продукции определяется разностью долей респондентов, отметивших "увеличение" и "уменьшение" выпуска продукции в перспективе.

"Баланс" по спросу и остаткам готовой продукции определяется разностью долей респондентов, отметивших уровень "выше нормального" и "ниже нормального".

Обследование деловой активности организаций проводится по состоянию на 10-е число отчетного месяца.

Обследования **деловой активности строительных организаций** представляют собой репрезентативные выборочные обследования, представительные по территориальному признаку, охватывающие все группы организаций по формам собственности и размеру. При распространении выборочных оценок показателей деловой активности на генеральную совокупность они корректируются в соответствии со структурой генеральной совокупности.

В качестве **простых индикаторов** результатов обследований используются **балансы оценок показателей** (в процентах), определяемые как разность долей респондентов, отметивших "увеличение" и "уменьшение" показателя по сравнению с предыдущим периодом, или как разность долей респондентов, оценивших уровень показателя как "выше нормального" и "ниже нормального" уровня.

На основе балансов оценок рассчитывается **композитный индикатор - индекс предпринимательской уверенности**. В строительстве индекс предпринимательской уверенности определяется как среднее арифметическое значение балансов оценок уровня производственной программы и ожидаемого изменения численности занятых в строительных организациях. В разделе информация представлена по итогам обследования за IV квартал каждого анализируемого года.

Ежеквартальные обследования **деловой активности организаций розничной торговли** представляют собой репрезентативные выборочные обследования, представительные по территориальному признаку, охватывающие все группы организаций по формам собственности и размеру.

На основе балансов оценок рассчитывается **композитный индикатор - индекс предпринимательской уверенности**. В розничной торговле индекс предпринимательской уверенности рассчитывается как среднее арифметическое значение балансов оценок фактического экономического состояния, уровня складских запасов (берется с обратным знаком) и ожидаемого экономического состояния торговых организаций.

В разделе информация представлена по итогам обследования за IV квартал каждого анализируемого года.

**Приватизация** государственного и муниципального имущества - возмездное отчуждение находящегося в собственности Российской Федерации, субъектов Российской Федерации или муниципальных образований имущества (объектов приватизации) в собственность физических и юридических лиц.

**Унитарное предприятие** - коммерческая организация, не наделенная правом собственности на закрепленное за ней собственником имущество. Имущество государственного или муниципального унитарного предприятия находится соответственно в государственной или муниципальной собственности и принадлежит такому предприятию на праве хозяйственного ведения или оперативного управления.

**Имущественный комплекс унитарного предприятия** - все виды имущества, предназначенные для деятельности предприятия, включая земельные участки, здания, сооружения, оборудование, инвентарь, сырье, продукцию, права требования, долги, а также права на обозначения, инди-

видуализирующие предприятие, его продукцию, работы и услуги (коммерческое обозначение, товарные знаки, знаки обслуживания) и другие исключительные права.

**Открытое акционерное общество** - коммерческая организация, уставный капитал которой разделен на определенное число акций, удостоверяющих обязательственные права участников общества (акционеров) по отношению к обществу. Акционеры не отвечают по обязательствам общества и несут риск убытков, связанных с его деятельностью, в пределах стоимости принадлежащих им акций. Акционеры вправе отчуждать принадлежащие им акции без согласия других акционеров и общества. Открытое акционерное общество вправе проводить открытую подписку на выпускаемые им акции и осуществлять их свободную продажу. Число акционеров открытого общества не ограничено.

**Акция** - эмиссионная ценная бумага, закрепляющая права ее владельца (акционера) на получение части прибыли акционерного общества в виде дивидендов, на участие в управлении акционерным обществом и на часть имущества, остающегося после его ликвидации. Акция является именной ценной бумагой.

# **ДОБЫЧА ПОЛЕЗНЫХ ИСКОПАЕМЫХ, ОБРАБАТЫВАЮЩИЕ ПРОИЗВОДСТВА, ПРОИЗВОДСТВО И РАСПРЕДЕЛЕНИЕ ЭЛЕКТРОЭНЕРГИИ, ГАЗА И ВОДЫ**

*Общэкономические  
показатели*

*Добыча полезных ископаемых*

*Обрабатывающие  
производства*

*Производство и распределение  
электроэнергии, газа и воды*

ДОБЫЧА ПОЛЕЗНЫХ ИСКОПАЕМЫХ, ОБРАБАТЫВАЮЩИЕ ПРОИЗВОДСТВА, ПРОИЗВОДСТВО  
И РАСПРЕДЕЛЕНИЕ ЭЛЕКТРОЭНЕРГИИ, ГАЗА И ВОДЫ

ОБЩЕЭКОНОМИЧЕСКИЕ ПОКАЗАТЕЛИ .....	265
14.1. Объем отгруженных товаров собственного производства, выполненных работ и услуг собственными силами по видам экономической деятельности.....	265
14.2. Индексы производства по отдельным видам экономической деятельности .....	267
14.3. Объем отгруженных товаров собственного производства, выполненных работ и услуг собственными силами по формам собственности в 2014 г.....	268
14.4. Уровень использования среднегодовой производственной мощности организаций по выпуску отдельных видов продукции обрабатывающих производств .....	270
14.5. Удельный расход электроэнергии на производство отдельных видов продукции .....	270
14.6. Удельный расход условного топлива на производство отдельных видов продукции .....	270
ДОБЫЧА ПОЛЕЗНЫХ ИСКОПАЕМЫХ.....	271
14.7. Добыча металлических руд и прочих полезных ископаемых.....	271
ОБРАБАТЫВАЮЩИЕ ПРОИЗВОДСТВА .....	271
Производство пищевых продуктов, включая напитки, и табака.....	271
14.8. Производство основных видов пищевых продуктов и напитков .....	271
Текстильное и швейное производство .....	273
14.9. Производство основных видов продукции текстильного и швейного производства .....	273
Обработка древесины и производство изделий из дерева .....	273
14.10. Обработка древесины и производство изделий из дерева .....	273
Целлюлозно-бумажное производство; издательская и полиграфическая деятельность. 274	
14.11. Производство основных видов продукции целлюлозно-бумажного производства, издательской и полиграфической деятельности.....	274
Химическое производство .....	274
14.12. Производство основных видов продукции химического производства .....	274
Производство резиновых и пластмассовых изделий .....	275
14.13. Производство основных видов пластмассовых изделий.....	275
Производство прочих неметаллических минеральных продуктов .....	275
14.14. Производство основных видов прочих неметаллических минеральных продуктов .....	275
Металлургическое производство и производство готовых металлических изделий .....	276
14.15. Производство основных видов продукции металлургического производства и производства готовых металлических изделий .....	276
Прочие производства .....	276
14.16. Производство основных видов продукции прочих производств .....	276
ПРОИЗВОДСТВО И РАСПРЕДЕЛЕНИЕ ЭЛЕКТРОЭНЕРГИИ, ГАЗА И ВОДЫ.....	277
14.17. Электробаланс .....	277
Методологические пояснения.....	277



## ОБЩЕЭКОНОМИЧЕСКИЕ ПОКАЗАТЕЛИ

### 14.1. ОБЪЕМ ОТГРУЖЕННЫХ ТОВАРОВ СОБСТВЕННОГО ПРОИЗВОДСТВА, ВЫПОЛНЕННЫХ РАБОТ И УСЛУГ СОБСТВЕННЫМИ СИЛАМИ ПО ВИДАМ ЭКОНОМИЧЕСКОЙ ДЕЯТЕЛЬНОСТИ

(в фактически действовавших ценах; миллионов рублей)

	2005	2010	2011	2012	2013	2014
Добыча полезных ископаемых	40389,9	73704,0	110158,1	94390,0	96017,1	84222,7
в том числе:						
добыча металлических руд	39179,5	71238,8	106345,7	90591,4	93092,7	81748,0
добыча прочих полезных ископаемых	1210,4	2465,3	3812,4	3798,7	2924,4	2474,7
Обрабатывающие производства	101733,7	319536,0	369160,5	409329,8	404466,6	470245,3
в том числе:						
производство пищевых продуктов, включая напитки, и табака	37707,5	161314,0	177453,7	215966,7	224284,1	280544,2
текстильное и швейное производство	257,6	670,8	638,4	601,7	630,6	719,8
производство кожи, изделий из кожи и производство обуви	23,4	263,5	98,5	82,6	199,5	140,9
обработка древесины и производство изделий из дерева	346,6	470,1	530,1	523,2	439,5	541,3
целлюлозно-бумажное производство; издатель- ская и полиграфическая деятельность	628,4	3307,1	3941,1	4251,2	4660,0	3828,8
химическое производство	2643,6	7954,0	8039,0	8641,2	7839,1	8755,5
производство резиновых и пластмассовых изделий	637,3	2662,5	2038,5	2310,6	2499,2	3523,9
производство прочих не- металлических минераль- ных продуктов	9892,4	21224,9	29131,3	36448,6	33799,1	31576,3

ДОБЫЧА ПОЛЕЗНЫХ ИСКОПАЕМЫХ, ОБРАБАТЫВАЮЩИЕ ПРОИЗВОДСТВА, ПРОИЗВОДСТВО  
И РАСПРЕДЕЛЕНИЕ ЭЛЕКТРОЭНЕРГИИ, ГАЗА И ВОДЫ

Продолжение табл. 14.1

	2005	2010	2011	2012	2013	2014
металлургическое производство и производство готовых металлических изделий	42568,2	95695,9	119415,0	112128,1	103966,2	118527,1
производство машин и оборудования	4488,5	9575,2	11552,6	10209,6	10202,7	10800,0
производство электрооборудования, электронного и оптического оборудования	1978,7	4147,7	4248,8	4487,5	5223,5	5900,6
производство транспортных средств и оборудования	154,8	640,1	1060,1	2144,8	1641,3	1364,2
прочие производства	406,8	11012,6	10118,5	10634,3	8556,3	3432,9
производство прочих материалов и веществ, не включенных в другие группировки	-	302,9	367,3	461,1	469,8	528,4
Производство и распределение электроэнергии, газа и воды	14705,8	22524,7	25057,8	25259,0	28868,1	27360,4
в том числе:						
производство, передача и распределение электроэнергии, газа, пара и горячей воды	14028,8	21194,5	23401,5	23543,1	26670,4	25507,8
из них:						
производство, передача и распределение электроэнергии	10141,1	13059,4	14325,0	14198,2	16472,6	14516,6
производство и распределение газообразного топлива	1153,0	1939,1	2167,0	2255,3	2332,6	2325,8
производство, передача и распределение пара и горячей воды (тепловой энергии)	2734,7	6196,0	6909,5	7089,6	7865,3	8665,4
сбор, очистка и распределение воды	677,0	1168,4	1656,3	1715,9	2197,6	1852,6

## 14.2. ИНДЕКСЫ ПРОИЗВОДСТВА ПО ОТДЕЛЬНЫМ ВИДАМ ЭКОНОМИЧЕСКОЙ ДЕЯТЕЛЬНОСТИ

(в процентах к предыдущему году)

	1995	2000	2005	2010	2011	2012	2013 <sup>1)</sup>	2014 <sup>1)</sup>
Добыча полезных ископаемых, обрабатывающие производства, производство и распределение электроэнергии, газа и воды	98,4	109,1	112,9	113,9	108,7	105,6	102,1	102,5
Добыча полезных ископаемых	113,8	110,6	101,1	112,9	108,4	101,1	98,8	101,1
Обрабатывающие производства	92,1	108,6	117,9	114,9	108,5	109,8	104,3	104,5
из них:								
производство пищевых продуктов, включая напитки, и табака	92,8	100,5	132,9	109,9	108,6	112,4	108,2	106,8
текстильное и швейное производство	86,1	141,2	91,6	87,5	97,8	105,2	1040,3	78,4
производство кожи, изделий из кожи и производство обуви	96,4	86,8	81,2	111,2	96,5	210,8	88,0	114,6
обработка древесины и производство изделий из дерева	24,4	140,0	92,8	83,1	97,9	111,8	99,7	109,5
целлюлозно-бумажное производство; издательская и полиграфическая деятельность	168,8	99,0	172,1	107,7	117,9	110,0	103,8	101,6
производство кокса и нефтепродуктов	-	-	-	236,7	228,9	81,5	37,5	124,5
химическое производство	79,6	129,4	99,1	124,0	127,0	119,6	129,3	107,1
производство резиновых и пластмассовых изделий	71,0	111,3	172,0	68,7	253,9	69,1	149,6	181,2
производство прочих неметаллических минеральных продуктов	90,4	103,9	105,9	136,2	116,6	123,8	85,1	98,4
металлургическое производство и производство готовых металлических изделий	102,2	113,2	106,8	115,9	102,9	103,1	96,7	97,5
производство машин и оборудования	65,0	120,6	114,0	134,9	90,7	134,2	95,6	111,4
производство электрооборудования, электронного и оптического оборудования	71,6	122,7	116,9	133,5	111,2	95,9	94,7	101,2
производство транспортных средств и оборудования	40,9	265,0	84,3	121,1	214,6	85,2	89,5	164,9
прочие производства	61,2	117,1	338,3	106,5	69,6	210,8	110,9	114,6
Производство и распределение электроэнергии, газа и воды	101,8	108,7	108,6	112,3	110,8	99,7	101,9	95,2

<sup>1)</sup> Данные уточнены по итогам ретроспективного пересчета индексов производства, осуществленного в связи с переходом с 1 января 2014 г. на новый 2010 базисный год.

**14.3. ОБЪЕМ ОТГРУЖЕННЫХ ТОВАРОВ СОБСТВЕННОГО ПРОИЗВОДСТВА,  
ВЫПОЛНЕННЫХ РАБОТ И УСЛУГ СОБСТВЕННЫМИ СИЛАМИ ПО ФОРМАМ  
СОБСТВЕННОСТИ в 2014 г.**

(в фактически действовавших ценах; миллионов рублей)

	Всего	в том числе по формам собственности						
		государственная	муниципальная	собственность общественных и религиозных организаций (объединений)	частная	смешанная российская <sup>1)</sup>	иностранная	совместная российская и иностранная
Добыча полезных ископаемых	84222,7	66,6	0,9	-	82619,7	-	-	1535,4
Обрабатывающие производства	470245,3	309,5	38,5	33,6	441553,8	4243,7	20517,4	3548,7
в том числе:								
производство пищевых продуктов, включая напитки, и табака	280544,2	107,5	-	-	258667,4	3526,8	15840,5	2402,0
текстильное и швейное производство	719,8	38,9	4,7	10,8	665,4	-	0,1	-
производство кожи, изделий из кожи и производство обуви	140,9	12,2	-	-	128,8	-	-	-
обработка древесины и производство изделий из дерева	541,3	12,7	2,1	0,2	509,7	16,6	-	-
целлюлозно-бумажное производство; издательская и полиграфическая деятельность	3828,8	10,6	4,7	5,7	3802,9	-	5,0	-
производство кокса и нефтепродуктов	61,3	-	-	-	-	-	61,3	-
химическое производство	8755,5	0,6	0,6	-	8413,8	-	340,4	-
производство резиновых и пластмассовых изделий	3523,9	28,8	-	7,1	2271,0	-	1217,0	-
производство прочих неметаллических минеральных продуктов	31576,3	1,5	21,0	-	30962,7	16,0	562,9	12,1

ДОБЫЧА ПОЛЕЗНЫХ ИСКОПАЕМЫХ, ОБРАБАТЫВАЮЩИЕ ПРОИЗВОДСТВА, ПРОИЗВОДСТВО  
И РАСПРЕДЕЛЕНИЕ ЭЛЕКТРОЭНЕРГИИ, ГАЗА И ВОДЫ

Продолжение табл. 14.3

	Всего	в том числе по формам собственности						
		государ- ственная	муници- пальная	собст- вен- ность общест- венных и религи- озных органи- заций (объеди- нений)	частная	смешан- ная россий- ская <sup>1)</sup>	ино- стран- ная	совме- стная россий- ская и ино- стран- ная
металлургическое производство и производство готовых металлических изделий	118527,1	7,9	1,3	9,7	116136,6	-	2026,0	345,6
производство машин и оборудования	10800,0	0,4	-	-	10023,1	202,5	10,0	563,9
производство электрооборудования, электронного и оптического оборудования	5900,6	67,2	4,1	-	5498,6	33,6	71,9	225,2
производство транспортных средств и оборудования	1364,2	-	-	-	714,5	448,1	201,6	-
прочие производства	3432,9	21,2	-	-	3230,8	-	180,8	-
производство прочих материалов и веществ, не включенных в другие группировки	528,4	-	-	-	528,4	-	-	-
Производство и распределение электроэнергии, газа и воды	27360,4	750,8	3689,5	0,0	5185,9	17702,5	9,3	22,4
в том числе:								
производство, передача и распределение электроэнергии, газа, пара и горячей воды	25507,8	151,3	2808,7	-	4854,8	17662,3	8,4	22,4
сбор, очистка и распределение воды	1852,6	599,5	880,8	0,0	331,2	40,3	0,8	-

<sup>1)</sup> Включая собственность государственных корпораций и собственность потребительской кооперации.

#### 14.4. УРОВЕНЬ ИСПОЛЬЗОВАНИЯ СРЕДНЕГОДОВОЙ ПРОИЗВОДСТВЕННОЙ МОЩНОСТИ ОРГАНИЗАЦИЙ ПО ВЫПУСКУ ОТДЕЛЬНЫХ ВИДОВ ПРОДУКЦИИ ОБРАБАТЫВАЮЩИХ ПРОИЗВОДСТВ<sup>1)</sup>

(в процентах)

	2011	2012	2013	2014
Мясо и субпродукты пищевые домашней птицы	95,9	95,9	92,9	86,5
Флодоовощные консервы	33,4	74,7	46,1	44,8
Цельномолочная продукция (в пересчете на молоко)	53,2	54,2	55,4	65,5
Сахар белый свекловичный в твердом состоянии	89,4	64,1	86,4	71,4
Портландцемент, цемент глиноземистый, цемент шлаковый и аналогичные цементы гидравлические	67,6	68,5	64,5	54,4

<sup>1)</sup> Без субъектов малого предпринимательства.

#### 14.5. УДЕЛЬНЫЙ РАСХОД ЭЛЕКТРОЭНЕРГИИ НА ПРОИЗВОДСТВО ОТДЕЛЬНЫХ ВИДОВ ПРОДУКЦИИ

(киловатт-часов на тонну)

	2011	2012	2013	2014
Руда железная товарная (обогащение и производство концентрата)	68,1	69,1	69,8	66,5
Прокат черных металлов (включая поковки из слитков)	91,0	86,8	88,4	... <sup>1)</sup>
Портландцемент, цемент глиноземистый, цемент шлаковый и аналогичные цементы гидравлические	90,8	89,8	89,2	... <sup>1)</sup>

<sup>1)</sup> Данные не публикуются в целях обеспечения конфиденциальности первичных статистических данных, полученных от организаций, в соответствии с Федеральным законом от 29.11.07 №282-ФЗ "Об официальном статистическом учете и системе государственной статистики в Российской Федерации".

#### 14.6. УДЕЛЬНЫЙ РАСХОД УСЛОВНОГО ТОПЛИВА НА ПРОИЗВОДСТВО ОТДЕЛЬНЫХ ВИДОВ ПРОДУКЦИИ

(килограммов на тонну)

	2011	2012	2013	2014
Прокат черных металлов (включая поковки из слитков)	81,8	79,2	79,1	... <sup>1)</sup>
Портландцемент, цемент глиноземистый, цемент шлаковый и аналогичные цементы гидравлические	209,2	209,8	204,1	... <sup>1)</sup>

<sup>1)</sup> Данные не публикуются в целях обеспечения конфиденциальности первичных статистических данных, полученных от организаций, в соответствии с Федеральным законом от 29.11.07 №282-ФЗ "Об официальном статистическом учете и системе государственной статистики в Российской Федерации".

## ДОБЫЧА ПОЛЕЗНЫХ ИСКОПАЕМЫХ

### 14.7. ДОБЫЧА МЕТАЛЛИЧЕСКИХ РУД И ПРОЧИХ ПОЛЕЗНЫХ ИСКОПАЕМЫХ

	2010	2011	2012	2013	2014	2014 в % к 2013
Руда железная товарная необогащенная, тыс. т	2357,8	2818,4	2940,0	... <sup>1)</sup>	... <sup>1)</sup>	108,4
Концентрат железорудный, тыс. т	34087,1	37367,8	37346,2	36415,6	37634,6	103,3
Окатыши железорудные (окисленные), тыс. т	12269,1	12551,6	12477,6	... <sup>1)</sup>	... <sup>1)</sup>	100,5
Окатыши и брикеты железорудные металлизованные, тыс. т	4703,0	5103,6	5299,9	... <sup>1)</sup>	... <sup>1)</sup>	98,6
Материалы строительные нерудные, тыс. м <sup>3</sup>	4074,1	5581,1	5734,8	4372,4	3717,8	85,0

<sup>1)</sup> Данные не публикуются в целях обеспечения конфиденциальности первичных статистических данных, полученных от организаций, в соответствии с Федеральным законом от 29.11.07 №282-ФЗ "Об официальном статистическом учете и системе государственной статистики в Российской Федерации".

## ОБРАБАТЫВАЮЩИЕ ПРОИЗВОДСТВА

### ПРОИЗВОДСТВО ПИЩЕВЫХ ПРОДУКТОВ, ВКЛЮЧА НАПИТКИ, И ТАБАКА

#### 14.8. ПРОИЗВОДСТВО ОСНОВНЫХ ВИДОВ ПИЩЕВЫХ ПРОДУКТОВ И НАПИТКОВ

	2010	2011	2012	2013	2014	2014 в % к 2013
Мясо и субпродукты пищевые убойных животных, тыс. т	223,5	245,9	350,3	473,0	539,1	114,0
из него:						
мясо крупного рогатого скота парное остьившее, охлажденное	3,3	2,2	2,8	3,1	2,8	91,9
свинина парная, остьившая, охлажденная	208,5	223,4	315,6	416,4	457,0	109,7
Мясо и субпродукты пищевые домашней птицы, тыс. т	514,3	566,9	609,7	648,2	660,5	101,9
Изделия колбасные, тыс. т	27,7	30,2	34,6	33,0	36,8	111,3
Полуфабрикаты мясные (мясосодержащие) охлажденные, тыс. т	109,3	132,8	158,5	176,7	189,3	107,1

ДОБЫЧА ПОЛЕЗНЫХ ИСКОПАЕМЫХ, ОБРАБАТЫВАЮЩИЕ ПРОИЗВОДСТВА, ПРОИЗВОДСТВО  
И РАСПРЕДЕЛЕНИЕ ЭЛЕКТРОЭНЕРГИИ, ГАЗА И ВОДЫ

Продолжение табл. 14.8

	2010	2011	2012	2013	2014	2014 в % к 2013
Полуфабрикаты мясные (мясосодержащие) подмороженные и замороженные, тыс. т	102,3	146,4	161,8	185,3	211,0	113,9
Изделия мясные (мясосодержащие) кулинарные, т	3223,4	4476,4	4897,5	4863,5	4740,5	97,5
Рыба и продукты рыбные переработанные и консервированные, т	2153,9	2239,6	1829,9	1447,0	2547,4	176,0
Флодоовощные консервы, млн. условных банок	117,5	77,2	101,8	165,2	163,7	99,1
Масла растительные нерафинированные, тыс. т	268,7	252,4	366,5	389,5	413,0	106,0
Цельномолочная продукция (в пересчете на молоко), тыс. т	222,8	228,8	239,8	271,0	280,8	103,6
Масло сливочное и пасты масляные, т	7008,8	6392,7	6857,4	6516,2	7545,2	115,8
Сыр и творог, т	10392,3	12355,8	17337,0	24904,6	20870,7	83,8
Мука из зерновых культур, овощных и других растительных культур; смеси из них, тыс. т	217,1	196,5	210,5	251,7	246,7	98,0
Крупа; мука грубого помола; гранулы, из пшеницы, т	627,4	504,9	564,6	... <sup>1)</sup>	... <sup>1)</sup>	139,8
Комбикорма, тыс. т	2949,4	3057,4	3768,9	4072,5	4277,7	105,0
Хлеб и хлебобулочные изделия, тыс. т	98,8	97,8	99,0	95,8	97,1	101,3
Кондитерские изделия, тыс. т	125,8	125,3	102,9	108,9	123,0	113,0
Сахар белый свекловичный или тростниковый в твердом и жидком состояниях без вкусоароматических или красящих добавок и сахароза химически чистая, тыс. т	555,8	808,5	549,9	381,9	452,9	118,6
из него сахар белый свекловичный в твердом состоянии, тыс. т	217,5	470,7	533,5	362,7	411,2	113,4
Изделия макаронные без начинки, не подвергнутые тепловой обработке или не приготовленные каким-либо другим способом, тыс. т	36,8	33,2	39,3	36,5	34,6	94,8
Водка и ликероводочные изделия, тыс. дкл	735,3	697,1	952,0	1485,3	1406,7	94,7
из них водка	669,1	674,4	916,9	1446,2	1374,8	95,1
Воды минеральные и газированные неподслащенные и неароматизированные, тыс. полулитров	116115,6	104004,0	115492,0	124982,0	130488,0	104,4
Напитки безалкогольные, не включенные в другие группировки, прочие, тыс. дкл	2466,5	2328,0	2661,7	2258,6	1934,0	85,6

<sup>1)</sup> Данные не публикуются в целях обеспечения конфиденциальности первичных статистических данных, полученных от организаций, в соответствии с Федеральным законом от 29.11.07 №282-ФЗ "Об официальном статистическом учете и системе государственной статистики в Российской Федерации".



## ТЕКСТИЛЬНОЕ И ШВЕЙНОЕ ПРОИЗВОДСТВО

### 14.9. ПРОИЗВОДСТВО ОСНОВНЫХ ВИДОВ ПРОДУКЦИИ ТЕКСТИЛЬНОГО И ШВЕЙНОГО ПРОИЗВОДСТВА

(тысяч штук)

	2010	2011	2012	2013	2014	2014 в % к 2013
Трикотажные изделия	362,7	197,3	453,0	... <sup>1)</sup>	... <sup>1)</sup>	102,5
Швейные изделия:						
куртки теплые	1,6	0,5	1,0	1,2	5,7	471,2
платья, сарафаны женские или для девочек	29,9	50,5	107,7	... <sup>1)</sup>	... <sup>1)</sup>	69,3
юбки и юбки-брюки женские или для девочек	30,6	28,1	17,3	... <sup>1)</sup>	... <sup>1)</sup>	71,4
брюки, бриджи, шорты	14,3	12,1	18,4	... <sup>1)</sup>	... <sup>1)</sup>	58,8
белье постельное	29,7	34,0	33,8	50,5	26,2	51,9

<sup>1)</sup> Данные не публикуются в целях обеспечения конфиденциальности первичных статистических данных, полученных от организаций, в соответствии с Федеральным законом от 29.11.07 №282-ФЗ "Об официальном статистическом учете и системе государственной статистики в Российской Федерации".

## ОБРАБОТКА ДРЕВЕСИНЫ И ПРОИЗВОДСТВО ИЗДЕЛИЙ ИЗ ДЕРЕВА

### 14.10. ОБРАБОТКА ДРЕВЕСИНЫ И ПРОИЗВОДСТВО ИЗДЕЛИЙ ИЗ ДЕРЕВА

	2010	2011	2012	2013	2014	2014 в % к 2013
Пиломатериалы (кроме шпал железно-дорожных и трамвайных деревянных непитанных), тыс. м <sup>3</sup>	8,1	8,5	6,7	3,8	3,5	92,4
Блоки дверные в сборе (комплектно), тыс. м <sup>2</sup>	21,7	18,7	38,5	... <sup>1)</sup>	... <sup>1)</sup>	142,2

<sup>1)</sup> Данные не публикуются в целях обеспечения конфиденциальности первичных статистических данных, полученных от организаций, в соответствии с Федеральным законом от 29.11.07 №282-ФЗ "Об официальном статистическом учете и системе государственной статистики в Российской Федерации".

## ЦЕЛЛЮЛОЗНО-БУМАЖНОЕ ПРОИЗВОДСТВО; ИЗДАТЕЛЬСКАЯ И ПОЛИГРАФИЧЕСКАЯ ДЕЯТЕЛЬНОСТЬ

### 14.11. ПРОИЗВОДСТВО ОСНОВНЫХ ВИДОВ ПРОДУКЦИИ ЦЕЛЛЮЛОЗНО-БУМАЖНОГО ПРОИЗВОДСТВА, ИЗДАТЕЛЬСКОЙ И ПОЛИГРАФИЧЕСКОЙ ДЕЯТЕЛЬНОСТИ

	2010	2011	2012	2013	2014	2014 в % к 2013
Газеты (экземпляров, тираж условный/в 4-х полосном исчислении формата А2/), млн. шт.	33,9	32,0	29,1	... <sup>1)</sup>	... <sup>1)</sup>	103,4
Книги, брошюры, листовки печатные и аналогичные материалы печатные в виде отдельных листов (листов-оттисков), млн. шт.	13,3	14,1	14,7	... <sup>1)</sup>	... <sup>1)</sup>	110,6

<sup>1)</sup> Данные не публикуются в целях обеспечения конфиденциальности первичных статистических данных, полученных от организаций, в соответствии с Федеральным законом от 29.11.07 №282-ФЗ "Об официальном статистическом учете и системе государственной статистики в Российской Федерации".

## ХИМИЧЕСКОЕ ПРОИЗВОДСТВО

### 14.12. ПРОИЗВОДСТВО ОСНОВНЫХ ВИДОВ ПРОДУКЦИИ ХИМИЧЕСКОГО ПРОИЗВОДСТВА

	2010	2011	2012	2013	2014	2014 в % к 2013
Кислород, тыс. м <sup>3</sup>	149169,8	152797,8	154839,2	155324,6	167765,1	108,0
Материалы лакокрасочные на основе полимеров, т	66331,3	54383,9	53535,9	47446,1	47071,3	99,2
Материалы лакокрасочные, аналогичные материалы и связанные с ними продукты; краски художественные и полиграфические, прочие, т	4600,6	4577,3	5570,4	10617,1	9515,5	89,6

## ПРОИЗВОДСТВО РЕЗИНОВЫХ И ПЛАСТМАССОВЫХ ИЗДЕЛИЙ

### 14.13. ПРОИЗВОДСТВО ОСНОВНЫХ ВИДОВ ПЛАСТМАССОВЫХ ИЗДЕЛИЙ

	2010	2011	2012	2013	2014	2014 в % к 2013
Трубы, трубки, шланги, рукава и их фитинги полимерные, тыс. т	2,6	2,2	2,2	... <sup>1)</sup>	... <sup>1)</sup>	74,3
Окна и их коробки, подоконники полимерные, тыс. м <sup>2</sup>	224,0	687,7	285,9	... <sup>1)</sup>	... <sup>1)</sup>	179,4
Двери и их коробки полимерные, тыс. м <sup>2</sup>	8,8	28,9	47,6	... <sup>1)</sup>	... <sup>1)</sup>	112,5

<sup>1)</sup> Данные не публикуются в целях обеспечения конфиденциальности первичных статистических данных, полученных от организаций, в соответствии с Федеральным законом от 29.11.07 №282-ФЗ "Об официальном статистическом учете и системе государственной статистики в Российской Федерации".

## ПРОИЗВОДСТВО ПРОЧИХ НЕМЕТАЛЛИЧЕСКИХ МИНЕРАЛЬНЫХ ПРОДУКТОВ

### 14.14. ПРОИЗВОДСТВО ОСНОВНЫХ ВИДОВ ПРОЧИХ НЕМЕТАЛЛИЧЕСКИХ МИНЕРАЛЬНЫХ ПРОДУКТОВ

	2010	2011	2012	2013	2014	2014 в % к 2013
Кирпич керамический неогнеупорный строительный, млн. условных кирпичей	170,7	176,1	183,4	176,8	168,6	95,3
Блоки и камни стеновые мелкие из бетона, млн. условных кирпичей	6,6	11,9	19,0	13,6	13,9	102,4
Блоки стеновые мелкие из ячеистого бетона, млн. условных кирпичей	548,8	738,2	791,1	844,7	797,9	94,5
Блоки стеновые крупные (включая блоки стен подвалов) из бетона, млн. условных кирпичей	20,6	22,6	20,1	18,3	13,1	71,1
Конструкции и детали сборные железобетонные, тыс. м <sup>3</sup>	354,8	441,1	456,5	400,5	387,9	96,9

## МЕТАЛЛУРГИЧЕСКОЕ ПРОИЗВОДСТВО И ПРОИЗВОДСТВО ГОТОВЫХ МЕТАЛЛИЧЕСКИХ ИЗДЕЛИЙ

### 14.15. ПРОИЗВОДСТВО ОСНОВНЫХ ВИДОВ ПРОДУКЦИИ МЕТАЛЛУРГИЧЕСКОГО ПРОИЗВОДСТВА И ПРОИЗВОДСТВА ГОТОВЫХ МЕТАЛЛИЧЕСКИХ ИЗДЕЛИЙ

	2010	2011	2012	2013	2014	2014 в % к 2013
Сталь, тыс. т	3333,9	3333,0	3348,9	3269,1	3411,6	104,4
Конструкции строительные сборные из стали, тыс. т	87,4	103,1	91,3	94,8	116,3	122,7

## ПРОЧИЕ ПРОИЗВОДСТВА

### 14.16. ПРОИЗВОДСТВО ОСНОВНЫХ ВИДОВ ПРОДУКЦИИ ПРОЧИХ ПРОИЗВОДСТВ

(штук)

	2010	2011	2012	2013	2014	2014 в % к 2013
Мебель:						
стулья	21273	12111	14727	... <sup>1)</sup>	... <sup>1)</sup>	в 4,7 р.
кресла	1017	573	920	597	438	73,4
диваны, кушетки, софы, тахты	1522	1157	2215	2103	843	40,1
Изделия ювелирные без камня	35978	30446	23085	11215	32457	в 2,9 р.
Цепи из золота и серебра	11656	12714	6503	12959	16720	129,0

<sup>1)</sup> Данные не публикуются в целях обеспечения конфиденциальности первичных статистических данных, полученных от организаций, в соответствии с Федеральным законом от 29.11.07 №282-ФЗ "Об официальном статистическом учете и системе государственной статистики в Российской Федерации".

## ПРОИЗВОДСТВО И РАСПРЕДЕЛЕНИЕ ЭЛЕКТРОЭНЕРГИИ, ГАЗА И ВОДЫ

### 14.17. ЭЛЕКТРОБАЛАНС

(миллионов киловатт-часов)

Годы	Произведено электро- энергии	Получено из-за пределов области	Потреб- лено электро- энергии - всего	в том числе							Отпу- щено за преде- лы облас- ти
				добыча полезных ископае- мых, обраба- тываю- щие производ- ства, производ- ство и распреде- ление электро- энергии, газа и воды	сель- ское хозяй- ство, охота и лесное хозяй- ство (про- изво- дстве- нные нуж- ды)	строи- тель- ство	транс- порт и связь	другие виды эконо- миче- ской дея- тель- ности	насе- ление	потери в элек- тро- сетях	
2010	848,0	14250,0	14393,2	10535,8	621,3	146,9	337,8	633,1	1217,1	901,2	704,8
2011	945,8	15035,7	15114,6	11170,2	724,9	130,6	355,3	764,4	1072,7	896,5	866,9
2012	926,8	14999,4	15312,5	11094,6	688,5	116,9	363,5	719,5	1122,0	898,7	613,7
2013	963,1	14661,8	14699,4	10406,7	720,2	115,8	334,0	741,0	1188,7	860,4	925,5
2014	910,8	15497,8	14932,0	10533,5	721,1	121,5	343,9	799,9	1261,1	839,2	1476,6

## Методологические пояснения

**Индекс производства** - относительный показатель, характеризующий изменение масштабов производства в сравниваемых периодах. Различают индивидуальные и сводные индексы производства. Индивидуальные индексы отражают изменение выпуска одного продукта и исчисляются как отношение объемов производства данного вида продукта в натурально-вещественном выражении в сравниваемых периодах. Сводный индекс производства характеризует совокупные изменения производства всех видов продукции и отражает изменение создаваемой в процессе производства стоимости в результате изменения только физического объема производимой продукции. Для исчисления сводного индекса производства индивидуальные индексы по конкретным видам продукции поэтапно агрегируются в индексы по видам экономической деятельности, подгруппам, группам, подклассам, классам, подразделам и разделам ОКВЭД. **Индекс промышленного производства** - агрегированный индекс производства по видам экономической деятельности "Добыча полезных ископаемых", "Обрабатывающие производства", "Производство и распределение электроэнергии, газа и воды".

**Объем отгруженных товаров собственного производства, выполненных работ и услуг собственными силами** - стоимость отгруженных или отпущенных в порядке продажи, а также прямого обмена (по договору мены) всех товаров собственного производства, работ и услуг, выполненных (оказанных) собственными силами. Объем отгруженных товаров представляет собой стоимость тех товаров, которые произведены данным юридическим лицом и фактически отгружены (переданы) в отчетном периоде на сторону (другим юридическим и физическим лицам), включая товары, сданные по акту заказчику на месте, независимо от того, поступили деньги на счет продавца или нет.

Объем работ и услуг, выполненных собственными силами, представляет собой стоимость работ и услуг, оказанных (выполненных) организацией другим юридическим и физическим лицам.

Данные приводятся в фактических отпускных ценах без налога на добавленную стоимость, акцизов и аналогичных обязательных платежей.

Группировки по видам деятельности представляют собой совокупность соответствующих фактических видов деятельности, осуществляемых организациями, независимо от их основного вида деятельности.

**Производство продукции в натуральном выражении** приводится, как правило, по валовому выпуску, т.е. включая продукцию, израсходованную на производственные нужды внутри данной организации и выработанную из давальческого сырья. Давальческое сырье - это сырье, принадлежащее заказчику и переданное на переработку другим организациям для производства из него продукции в соответствии с заключенными договорами.

Приводятся данные о производстве важнейших видов продукции за 2010-2014 гг. в соответствии с Общероссийским классификатором продукции по видам экономической деятельности (ОКПД), введенным в статистическую практику с 1 января 2010 г.

**Производственная мощность** - максимально возможный выпуск продукции (за год, сутки, смену) или объем добычи и переработки сырья в номенклатуре и ассортименте. Определяется с учетом полного использования установленного режима работы производственного оборудования и производственных площадей. Величину мощности по выпуску конкретного вида продукции, факторы ее изменения и уровень использования характеризует баланс производственной мощности. По данным баланса рассчитываются среднегодовая производственная мощность, действовавшая в отчетном периоде, и коэффициент ее использования. Коэффициент использования производственной мощности - относительный показатель, характеризующий степень использования производственной мощности по выпуску отдельных видов продукции. Исчисляется как отношение фактического выпуска продукции к среднегодовой производственной мощности, действовавшей в отчетном периоде по выпуску этой продукции.

Для соизмерения различных видов топлива применяется условно-натуральная единица - **условное топливо**. Пересчет количества топлива данного вида в условное производится с помощью коэффициента, равного отношению теплосодержания 1 кг топлива данного вида к теплосодержанию 1 кг условного топлива, которое принимается равным 29,3076 МДж.

# СЕЛЬСКОЕ И ЛЕСНОЕ ХОЗЯЙСТВО

*Сельское хозяйство*

*Лесное хозяйство*

## СЕЛЬСКОЕ И ЛЕСНОЕ ХОЗЯЙСТВО

СЕЛЬСКОЕ ХОЗЯЙСТВО.....	281
ОСНОВНЫЕ ПОКАЗАТЕЛИ СЕЛЬСКОГО ХОЗЯЙСТВА .....	281
15.1. Продукция сельского хозяйства по категориям хозяйств .....	281
15.2. Продукция сельского хозяйства по категориям хозяйств .....	281
15.3. Индексы производства продукции сельского хозяйства по категориям хозяйств .....	282
15.4. Производство основных видов сельскохозяйственной продукции по категориям хозяйств .....	282
15.5. Производство основных видов сельскохозяйственной продукции по категориям хозяйств .....	284
15.6. Реализация основных продуктов сельскохозяйственными организациями .....	285
15.7. Парк основных видов техники в сельскохозяйственных организациях .....	285
15.8. Обеспеченность сельскохозяйственных организаций тракторами и комбайнами .....	286
15.9. Внесение минеральных удобрений под посевы в сельскохозяйственных организациях .....	286
15.10. Внесение органических удобрений под посевы в сельскохозяйственных организациях .....	287
15.11. Энергетические мощности в сельскохозяйственных организациях .....	287
РАСТЕНИЕВОДСТВО .....	288
15.12. Посевные площади сельскохозяйственных культур .....	288
15.13. Посевные площади сельскохозяйственных культур по категориям хозяйств в 2014 г. ....	289
15.14. Валовой сбор зерна .....	289
15.15. Валовой сбор продуктов растениеводства .....	290
15.16. Структура производства зерна по видам культур (диаграмма) .....	291
15.17. Урожайность сельскохозяйственных культур .....	292
15.18. Площадь плодово-ягодных насаждений и валовой сбор плодов и ягод .....	292
ЖИВОТНОВОДСТВО.....	293
15.19. Поголовье скота .....	293
15.20. Поголовье скота по категориям хозяйств на конец 2014 г. ....	293
15.21. Поголовье скота по категориям хозяйств .....	294
15.22. Поголовье птицы .....	294
15.23. Производство основных продуктов животноводства .....	295
15.24. Производство скота и птицы на убой и молока .....	295
15.25. Расход кормов в животноводстве .....	295
15.26. Продуктивность скота и птицы .....	296
ПРОДОВОЛЬСТВЕННЫЕ РЕСУРСЫ И ИХ ИСПОЛЬЗОВАНИЕ .....	296
15.27. Ресурсы и использование картофеля .....	296
15.28. Ресурсы и использование овощей и продовольственных бахчевых культур .....	297
15.29. Ресурсы и использование мяса и мясопродуктов .....	297
15.30. Ресурсы и использование молока и молокопродуктов .....	298
15.31. Ресурсы и использование яиц и яйцепродуктов .....	298
ЛЕСНОЕ ХОЗЯЙСТВО .....	299
15.32. Сведения о ведении охотничьего хозяйства .....	299
15.33. Лесные ресурсы .....	299
15.34. Охрана и защита лесов .....	299
15.35. Производство древесины необработанной .....	300
Методологические пояснения.....	300



**СЕЛЬСКОЕ ХОЗЯЙСТВО****ОСНОВНЫЕ ПОКАЗАТЕЛИ СЕЛЬСКОГО ХОЗЯЙСТВА****15.1. ПРОДУКЦИЯ СЕЛЬСКОГО ХОЗЯЙСТВА ПО КАТЕГОРИЯМ ХОЗЯЙСТВ**

(в фактически действовавших ценах; миллионов рублей; 1995 г. - млрд. руб.)

	1995	2000	2005	2010	2011	2012	2013	2014
<b>Хозяйства всех категорий</b>								
Продукция сельского хозяйства	3310,9	15109,2	32690,6	98100,9	134619,8	149265,4	155401,7	188217,3
в том числе:								
растениеводства	1740,2	7639,9	13856,7	23309,2	45525,4	46450,4	48844,0	53394,6
животноводства	1570,7	7469,3	18833,9	74791,7	89094,4	102815,0	106557,7	134822,6
<b>Сельскохозяйственные организации</b>								
Продукция сельского хозяйства	2022,0	7370,2	21939,9	81308,4	109154,2	125684,6	128285,5	162132,6
в том числе:								
растениеводства	989,2	4493,2	8805,5	14121,6	28052,9	30262,3	30237,6	33711,4
животноводства	1032,8	2877,0	13134,4	67186,8	81101,3	95422,3	98047,9	128421,2
<b>Хозяйства населения</b>								
Продукция сельского хозяйства	2022,0	7318,9	9675,1	14673,6	21642,3	18972,9	22603,6	20562,5
в том числе:								
растениеводства	989,2	2792,6	4115,7	7559,1	14175,7	12093,4	14787,2	14887,0
животноводства	1032,8	4526,3	5559,4	7114,5	7466,6	6879,5	7816,4	5675,5
<b>Крестьянские (фермерские) хозяйства<sup>1)</sup></b>								
Продукция сельского хозяйства	31,6	420,2	1075,6	2118,9	3823,3	4607,9	4512,5	5522,1
в том числе:								
растениеводства	23,5	354,1	935,5	1628,5	3296,8	4094,7	3819,2	4796,2
животноводства	8,1	66,1	140,1	490,4	526,5	513,2	693,3	725,9

<sup>1)</sup> Включая индивидуальных предпринимателей.**15.2. ПРОДУКЦИЯ СЕЛЬСКОГО ХОЗЯЙСТВА ПО КАТЕГОРИЯМ ХОЗЯЙСТВ**

(в фактически действовавших ценах; в процентах к итогу)

	1995	2000	2005	2010	2011	2012	2013	2014
<b>Хозяйства всех категорий</b>	<b>100</b>	<b>100</b>	<b>100</b>	<b>100</b>	<b>100</b>	<b>100</b>	<b>100</b>	<b>100</b>
в том числе:								
сельскохозяйственные организации	61,1	48,8	67,1	82,9	81,1	84,2	82,6	86,1
хозяйства населения	38,0	48,4	29,6	14,9	16,1	12,7	14,5	10,9
крестьянские (фермерские) хозяйства <sup>1)</sup>	0,9	2,8	3,3	2,2	2,8	3,1	2,9	2,9

<sup>1)</sup> Включая индивидуальных предпринимателей.

### 15.3. ИНДЕКСЫ ПРОИЗВОДСТВА ПРОДУКЦИИ СЕЛЬСКОГО ХОЗЯЙСТВА ПО КАТЕГОРИЯМ ХОЗЯЙСТВ

(в сопоставимых ценах; в процентах к предыдущему году)

Годы	Хозяйства всех категорий	Сельскохозяйственные организации	Хозяйства населения	Крестьянские (фермерские) хозяйства <sup>1)</sup>
1995	92,4	86,3	108,0	70,0
2000	120,3	116,5	123,1	133,7
2005	114,8	126,5	92,7	124,0
2010	100,0	104,9	79,8	72,0
2011	132,1	130,7	129,4	206,5
2012	108,4	111,2	95,7	102,6
2013	108,2	109,7	99,4	101,7
2014	105,0	104,0	107,3	119,9

<sup>1)</sup> Включая индивидуальных предпринимателей.

### 15.4. ПРОИЗВОДСТВО ОСНОВНЫХ ВИДОВ СЕЛЬСКОХОЗЯЙСТВЕННОЙ ПРОДУКЦИИ ПО КАТЕГОРИЯМ ХОЗЯЙСТВ

(тысяч тонн)

	1995	2000	2005	2010	2011	2012	2013	2014
<b>Сельскохозяйственные организации</b>								
Зерно (в весе после доработки)	872,6	1221,3	1833,9	924,9	2137,6	2237,2	2641,2	3032,0
Сахарная свекла	2526,4	1668,7	2341,6	1650,8	4004,9	3912,5	2820,2	2557,3
Семена подсолнечника	150,6	151,1	135,5	198,5	322,2	274,4	326,0	250,4
Картофель	3,1	4,1	4,3	9,0	18,7	38,4	22,4	28,4
Овощи	23,9	20,8	21,5	13,3	27,4	27,6	30,9	39,8
Фрукты и ягоды	16,7	4,1	8,6	15,4	16,9	22,6	22,2	26,2
Скот и птица на убой (в убойном весе)	62,8	43,4	155,5	758,1	843,6	996,0	1147,0	1177,2
Молоко	547,8	363,2	303,2	344,4	331,0	365,0	365,4	376,0
Яйца, млн. шт.	199,3	314,7	623,4	1340,9	1349,2	1297,6	1079,8	1167,3
Шерсть (в физическом весе), т	315	31	6	11	9	8	4	8
Мед, т	123	71	18	15	17	15	18	20

СЕЛЬСКОЕ И ЛЕСНОЕ ХОЗЯЙСТВО

Продолжение табл. 15.4

	1995	2000	2005	2010	2011	2012	2013	2014
<b>Хозяйства населения</b>								
Зерно (в весе после доработки)	20,6	27,5	32,5	20,9	30,8	30,9	31,4	30,1
Сахарная свекла	-	11,2	30,2	12,5	24,9	19,7	18,0	10,3
Семена подсолнечника	10,4	5,3	3,8	3,3	4,4	3,9	4,7	4,1
Картофель	448,4	536,2	517,6	232,1	466,9	406,5	412,0	521,3
Овощи	99,5	134,1	135,2	126,0	141,7	146,1	153,9	161,9
Фрукты и ягоды	20,6	7,4	23,4	15,0	17,0	17,7	22,5	24,3
Скот и птица на убой (в убойном весе)	49,5	70,5	46,7	29,9	29,7	24,7	22,9	16,5
Молоко	229,3	237,0	199,9	193,2	184,8	165,9	148,8	137,9
Яйца, млн. шт.	269,9	245,8	185,9	143,2	141,4	140,2	134,2	131,3
Шерсть (в физическом весе), т	171	96	52	52	53	48	47	51
Мед, т	1152	1416	746	2029	2142	2447	1991	1866
<b>Крестьянские (фермерские) хозяйства<sup>1)</sup></b>								
Зерно (в весе после доработки)	19,1	94,3	153,9	86,0	185,6	230,2	342,4	462,8
Сахарная свекла	53,3	159,1	147,4	124,9	305,5	367,7	218,7	246,4
Семена подсолнечника	4,2	14,6	18,0	37,5	81,6	83,3	67,7	60,3
Картофель	0,6	1,9	54,3	5,8	11,3	9,2	5,1	4,4
Овощи	4,0	7,2	13,3	6,3	9,3	7,6	3,5	5,5
Фрукты и ягоды	-	-	0,3	0,9	1,1	1,7	2,4	2,7
Скот и птица на убой (в убойном весе)	1,0	1,3	0,6	1,0	1,1	0,7	0,7	0,8
Молоко	2,5	4,6	14,7	19,9	23,0	26,8	28,4	30,3
Яйца, млн. шт.	1,0	6,8	0,7	0,9	1,5	0,6	1,1	1,6
Шерсть (в физическом весе), т	2	-	2	6	4	6	10	12
Мед, т	14	7	24	41	57	93	123	115

<sup>1)</sup> Включая индивидуальных предпринимателей.

**15.5. ПРОИЗВОДСТВО ОСНОВНЫХ ВИДОВ СЕЛЬСКОХОЗЯЙСТВЕННОЙ ПРОДУКЦИИ ПО КАТЕГОРИЯМ ХОЗЯЙСТВ**

(в процентах от общего объема производства)

	1995	2000	2005	2010	2011	2012	2013	2014
<b>Сельскохозяйственные организации</b>								
Зерно (в весе после доработки)	95,6	90,9	90,8	89,7	90,8	89,5	87,6	86,0
Сахарная свекла	97,9	90,7	93,0	92,3	92,4	91,0	92,3	90,9
Семена подсолнечника	91,2	88,3	86,2	82,9	78,9	75,9	81,8	79,5
Картофель	0,7	0,8	0,7	3,6	3,8	8,5	5,1	5,1
Овощи	18,7	12,8	12,7	9,1	15,3	15,2	16,4	19,2
Плоды и ягоды	44,8	35,8	26,6	49,1	48,3	53,9	47,1	49,3
Скот и птица на убой (в убойном весе)	55,4	37,7	76,7	96,1	96,5	97,5	98,0	98,6
Молоко	70,3	60,1	58,6	61,8	61,4	65,5	67,3	69,1
Яйца	42,4	55,5	77,0	90,3	90,4	90,2	88,9	89,8
Шерсть (в физическом весе)	64,6	24,4	10,0	15,9	13,6	12,9	6,6	11,3
Мед	9,5	4,7	2,3	0,7	0,8	0,6	0,8	1,0
<b>Хозяйства населения</b>								
Зерно (в весе после доработки)	2,3	2,1	1,6	2,0	1,3	1,2	1,0	0,9
Сахарная свекла	-	0,6	1,2	0,7	0,6	0,5	0,6	0,4
Семена подсолнечника	6,3	3,1	2,4	1,4	1,1	1,1	1,2	1,3
Картофель	99,2	98,9	89,8	94,0	94,0	89,5	93,7	94,1
Овощи	78,1	82,8	79,5	86,5	79,5	80,6	81,7	78,1
Плоды и ягоды	55,2	64,2	72,4	48,1	48,6	42,2	47,8	45,7
Скот и птица на убой (в убойном весе)	43,7	61,2	23,0	3,8	3,4	2,4	2,0	1,4
Молоко	29,4	39,2	38,6	34,7	34,3	29,7	27,4	25,3
Яйца	57,4	43,3	22,9	9,6	9,5	9,7	11,0	10,1
Шерсть (в физическом весе)	35,0	75,6	86,7	75,4	80,3	77,4	77,0	71,8
Мед	89,4	94,8	94,7	97,3	96,7	95,8	93,4	93,2
<b>Крестьянские (фермерские) хозяйства<sup>1)</sup></b>								
Зерно (в весе после доработки)	2,1	7,0	7,6	8,3	7,9	9,2	11,4	13,1
Сахарная свекла	2,1	8,7	5,9	7,0	7,0	8,6	7,2	8,8
Семена подсолнечника	2,5	8,5	11,4	15,7	20,0	23,0	17,0	19,1
Картофель	0,1	0,4	9,4	2,4	2,3	2,0	1,2	0,8
Овощи	3,2	4,4	7,8	4,4	5,2	4,2	1,9	2,7
Плоды и ягоды	-	-	1,0	2,8	3,2	3,9	5,1	5,0
Скот и птица на убой (в убойном весе)	0,9	1,1	0,3	0,1	0,1	0,1	0,1	0,1
Молоко	0,3	0,8	2,8	3,5	4,3	4,8	5,2	5,6
Яйца	0,2	1,2	0,1	0,1	0,1	0,1	0,1	0,1
Шерсть (в физическом весе)	0,4	0,0	3,3	8,7	6,1	9,7	16,4	16,9
Мед	1,1	0,5	3,0	2,0	2,5	2,6	5,8	5,8

<sup>1)</sup> Включая индивидуальных предпринимателей.

**15.6. РЕАЛИЗАЦИЯ ОСНОВНЫХ ПРОДУКТОВ  
СЕЛЬСКОХОЗЯЙСТВЕННЫМИ ОРГАНИЗАЦИЯМИ<sup>1)</sup>**

(тысяч тонн)

	1995	2000	2005	2010	2011	2012	2013	2014
Зерно	495,5	691,3	1310,4	1069,4	1522,6	1720,4	1928,4	2320,6
из него пшеница	185,7	312,8	636,0	419,1	675,5	628,9	880,6	1013,1
Сахарная свекла	737,9	1264,8	2126,6	1347,9	3107,7	3510,4	2583,7	2231,2
Семена подсолнечника	47,9	111,3	103,6	168,1	230,1	204,8	191,5	219,6
Картофель	1,6	1,1	2,9	0,2	0,0	1,1	7,5	7,4
Овощи	20,0	14,7	8,5	7,2	7,7	7,6	10,6	16,7
Скот и птица (в живом весе)	108,1	74,8	235,6	1035,6	1142,3	1276,4	1470,4	1504,6
Молоко и молочные продукты	422,0	292,5	276,8	310,0	294,1	329,2	336,0	344,6
Яйца, млн. шт.	183,0	297,3	594,9	1080,7	1173,3	1128,1	895,3	1017,8

<sup>1)</sup> Без субъектов малого предпринимательства.

**15.7. ПАРК ОСНОВНЫХ ВИДОВ ТЕХНИКИ В СЕЛЬСКОХОЗЯЙСТВЕННЫХ  
ОРГАНИЗАЦИЯХ<sup>1)</sup>**

(на конец года; штук)

	1995	2000	2005	2010	2011	2012	2013	2014
Тракторы <sup>2)</sup>	17338	13306	9452	6046	5737	5413	5135	4973
Плуги	5989	4058	2790	1398	1290	1248	1139	1039
Культиваторы	11189	8295	6436	3241	3047	2878	2529	2350
Сеялки	8409	6569	4616	2266	2067	1966	1727	1572
Комбайны:								
зерноуборочные	4804	2906	1980	1327	1267	1258	1234	1251
кукурузоуборочные	176	139	89	37	31	27	23	25
кормоуборочные	1976	1190	617	242	236	203	191	182
картофелеуборочные	7	1	4	8	6	7	15	12
Свеклоуборочные машины (без ботвоуборочных)	2042	1399	782	337	317	287	262	232
Косилки	1621	1096	957	522	518	520	516	518
Пресс-подборщики	332	483	497	341	355	333	321	318
Жатки валковые	3722	2025	1287	701	655	631	574	480
Дождевальные и поливные машины и установки	713	160	36	27	28	39	52	63
Разбрасыватели твердых минеральных удобрений	969	564	603	594	641	654	609	574
Машины для внесения в почву органических удобрений:								
твердых	1001	528	314	188	180	209	208	228
жидких	762	330	156	203	181	198	213	211
Опрыскиватели и опылители тракторные	1767	874	793	734	752	736	672	642
Доильные установки и агрегаты	3863	2342	1058	427	399	395	402	398

<sup>1)</sup> С 2010 г. - без учета микропредприятий.

<sup>2)</sup> Без тракторов, на которых смонтированы землеройные, мелиоративные и другие машины.

**15.8. ОБЕСПЕЧЕННОСТЬ СЕЛЬСКОХОЗЯЙСТВЕННЫХ ОРГАНИЗАЦИЙ  
ТРАКТОРАМИ И КОМБАЙНАМИ<sup>1)</sup>**

(на конец года)

	1995	2000	2005	2010	2011	2012	2013	2014
Приходится тракторов на 1000 га пашни, шт.	12	10	7	5	4	4	4	4
Нагрузка пашни на один трактор, га	87	105	143	213	223	236	247	252
Приходится на 1000 га посевов (посадки) соответствующих культур, шт.:								
комбайнов								
зерноуборочных	8	6	4	3	2	2	2	3
кукурузоуборочных	4	3	1	0,4	0,3	0,2	0,2	0,2
картофелеуборочных	10	5	16	13	7	5	17	11
свеклоуборочных машин (без ботвоуборочных)	17	17	10	4	3	3	4	4
Приходится посевов (посадки) соответствующих культур, га:								
на один комбайн								
зерноуборочный	122	174	277	312	417	405	424	386
кукурузоуборочный	234	346	695	2525	2929	4330	6233	6120
картофелеуборочный	97	214	61	76	136	195	59	87
на одну свеклоуборочную машину (без ботвоуборочных)	60	59	95	264	298	318	261	266

<sup>1)</sup> С 2010 г. - без учета микропредприятий.

**15.9. ВНЕСЕНИЕ МИНЕРАЛЬНЫХ УДОБРЕНИЙ ПОД ПОСЕВЫ  
В СЕЛЬСКОХОЗЯЙСТВЕННЫХ ОРГАНИЗАЦИЯХ<sup>1)</sup>**

	1995	2000	2005	2010	2011	2012	2013	2014
Внесено минеральных удобрений (в пересчете на 100% питательных веществ):								
всего, тыс. ц	561,5	350,7	725,4	1101,7	1040,8	1046,0	1030,2	981,6
на 1 гектар, кг:								
всей посевной площади	41,8	29,1	69,4	113,9	98,0	97,1	92,7	87,7
из нее:								
зерновых и зернобобовых культур (без кукурузы)	31,8	25,4	54,6	90,0	74,7	75,7	70,2	72,5
сахарной свеклы	199,1	162,5	319,1	363,7	345,7	345,4	318,6	326,9
подсолнечника	26,6	19,2	66,9	103,3	92,1	85,8	94,2	85,3
овощных культур	44,3	26,6	85,6	65,2	106,6	42,9	23,7	159,9
картофеля	16,9	194,9	97,5	595,8	694,1	97,0	133,6	143,1
кормовых культур	18,4	11,9	19,8	36,0	41,0	35,7	30,6	29,3
Удельный вес площади с внесенными минеральными удобрениями во всей посевной площади, процентов	48,9	39,2	65,2	85,2	84,0	83,7	82,2	80,2

<sup>1)</sup> С 2010 г. - без учета микропредприятий.

**15.10. ВНЕСЕНИЕ ОРГАНИЧЕСКИХ УДОБРЕНИЙ ПОД ПОСЕВЫ  
В СЕЛЬСКОХОЗЯЙСТВЕННЫХ ОРГАНИЗАЦИЯХ<sup>1)</sup>**

	1995	2000	2005	2010	2011	2012	2013	2014
Внесено органических удобрений:								
всего, тыс. т	4259,6	2008,4	926,6	2507,4	3220,3	4837,7	6313,1	9340,0
на 1 гектар, т:								
всей посевной площади	3,2	1,7	0,9	2,6	3,0	4,5	5,7	8,3
из нее:								
зерновых и зернобобовых культур (без кукурузы)	5,2	2,9	1,1	2,0	2,6	4,0	3,7	5,9
сахарной свеклы	5,6	3,2	3,1	5,9	5,5	5,1	2,8	3,0
подсолнечника	0,3	0,2	0,2	2,7	2,8	3,0	4,4	4,9
овощных культур	4,7	2,4	-	-	-	-	-	-
кормовых культур	1,0	0,5	0,2	1,6	1,9	2,9	3,7	6,5
Удельный вес площади с внесенными органическими удобрениями во всей посевной площади, процентов	6,2	3,0	1,7	6,7	6,4	7,5	8,8	9,8

<sup>1)</sup> С 2010 г. - без учета микропредприятий.

**15.11. ЭНЕРГЕТИЧЕСКИЕ МОЩНОСТИ В СЕЛЬСКОХОЗЯЙСТВЕННЫХ  
ОРГАНИЗАЦИЯХ<sup>1)</sup>**  
(на конец года)

	1995	2000	2005	2010	2011	2012	2013	2014
Энергетические мощности:								
всего, млн. л.с.	6,8	4,9	3,3	2,5	2,5	2,4	2,4	2,4
в расчете								
на одного среднегодового работника, л.с.	58,7	54,0	63,5	56,3	56,8	53,2	53,5	59,0
на 100 га посевной площади, л.с.	507	404	315	260	229	222	216	216

<sup>1)</sup> С 2010 г. - без учета микропредприятий.

## РАСТЕНИЕВОДСТВО

## 15.12. ПОСЕВНЫЕ ПЛОЩАДИ СЕЛЬСКОХОЗЯЙСТВЕННЫХ КУЛЬТУР

(в хозяйствах всех категорий; тысяча гектаров)

	1995	2000	2005	2010	2011	2012	2013	2014
<b>Вся посевная площадь</b>	<b>1498,9</b>	<b>1408,7</b>	<b>1287,5</b>	<b>1248,5</b>	<b>1369,1</b>	<b>1389,3</b>	<b>1432,2</b>	<b>1440,9</b>
Зерновые и зернобобовые культуры в том числе:	662,1	623,9	704,5	613,8	722,1	747,8	819,6	794,1
озимые зерновые культуры из них:	186,4	276,9	301,5	200,8	312,6	317,8	357,8	318,7
пшеница	174,4	259,5	288,8	189,1	287,3	272,3	317,0	296,9
рожь	12,0	17,2	12,7	4,6	4,2	3,4	3,0	2,5
яровые зерновые и зернобобовые культуры из них:	475,7	347,0	403,0	413,0	409,5	430,0	461,7	475,4
пшеница	15,4	6,6	2,1	6,8	7,2	1,3	3,1	3,8
кукуруза на зерно	47,3	59,1	65,4	101,2	98,1	125,8	163,0	176,2
ячмень	267,7	210,7	265,6	225,9	226,6	225,1	236,7	240,7
овес	14,5	14,8	9,5	10,1	10,4	11,7	12,3	11,7
просо	13,4	15,5	2,5	1,3	1,6	1,5	1,1	1,4
гречиха	34,5	27,1	17,6	10,0	7,7	12,0	10,5	11,0
зернобобовые	82,5	13,2	40,4	57,6	57,5	52,2	33,7	30,3
Технические культуры из них:	226,3	216,3	215,0	354,5	381,2	387,1	363,3	396,5
сахарная свекла	116,4	89,5	83,8	105,6	108,3	103,2	75,0	68,0
масличные культуры из них:	101,6	122,6	128,9	246,9	270,5	282,3	287,0	326,0
подсолнечник	101,5	120,0	122,3	189,5	185,9	184,5	151,5	140,3
соя	0,0	2,4	5,2	56,5	80,0	92,9	127,4	170,4
Картофель и овощебахчевые культуры из них:	84,6	74,1	70,1	68,8	69,8	71,2	69,9	69,5
картофель	68,9	58,7	55,5	53,1	53,4	54,0	52,5	51,7
овощи открытого грунта из них:	13,9	14,7	14,1	15,1	15,8	16,5	16,6	17,0
капуста	...	2,5	2,0	2,0	2,0	2,0	1,9	2,0
огурцы	...	1,6	1,7	1,4	1,4	1,7	1,9	1,7
томаты (помидоры)	...	2,8	2,3	2,2	2,4	2,5	2,5	2,8
морковь столовая	...	1,2	0,9	1,1	1,1	1,4	1,4	1,3
свекла столовая	...	1,2	0,8	0,9	1,1	1,2	1,3	1,2
лук репчатый	...	2,0	1,6	1,5	1,4	1,6	1,6	1,6
Кормовые культуры из них:	525,9	494,4	297,9	211,4	195,9	183,2	179,4	180,8
многолетние травы (укосная пло- щадь посева прошлых лет и бес- покровные посевы текущего года)	123,5	210,7	140,7	86,6	83,4	84,9	89,1	94,9
однолетние травы	210,0	111,4	72,5	47,9	51,0	44,6	40,9	36,6
кукуруза на корм	168,1	157,0	77,9	72,2	57,2	46,9	44,3	44,0
кормовые корнеплоды (включая сахарную свеклу на корм скоту)	23,5	13,7	5,1	3,2	3,1	4,3	3,6	3,7
Площадь чистых паров	109,3	153,7	164,0	247,4	132,1	114,6	78,4	70,8



**15.13. ПОСЕВНЫЕ ПЛОЩАДИ СЕЛЬСКОХОЗЯЙСТВЕННЫХ КУЛЬТУР  
ПО КАТЕГОРИЯМ ХОЗЯЙСТВ в 2014 г.**

(тысяч гектаров)

	Вся посевная площадь	в том числе площадь под посевами			
		зерновых и зернобобовых культур	технических культур	картофеля и овощебахчевых культур	кормовых культур
<b>Хозяйства всех категорий</b>	<b>1440,9</b>	<b>794,1</b>	<b>396,5</b>	<b>69,5</b>	<b>180,8</b>
в том числе:					
сельскохозяйственные организации	1145,2	654,9	338,3	3,5	148,6
хозяйства населения	97,7	10,7	2,9	65,4	18,8
крестьянские (фермерские) хозяйства <sup>1)</sup>	198,0	128,6	55,3	0,7	13,4

<sup>1)</sup> Включая индивидуальных предпринимателей.

**15.14. ВАЛОВОЙ СБОР ЗЕРНА**

(в хозяйствах всех категорий; в весе после доработки)

Годы	Тыс. т	Годы	Тыс. т
1955	1351	1995	912
1960	872	2000	1343
1965	1476	2005	2020
1970	1722	2010	1032
1975	1525	2011	2354
1980	1616	2012	2498
1985	1349	2013	3015
1990	2174	2014	3525

**15.15. ВАЛОВОЙ СБОР ПРОДУКТОВ РАСТЕНИЕВОДСТВА**

(в хозяйствах всех категорий; тысяч тонн)

	1995	2000	2005	2010	2011	2012	2013	2014
Зерно (в весе после доработки)	912	1343	2020	1032	2354	2498	3015	3525
в том числе:								
пшеница озимая	270	520	915	346	972	848	1289	1481
пшеница яровая	16	9	4	8	8	3	8	14
рожь озимая	17	29	27	5	9	6	8	8
кукуруза на зерно	141	178	291	171	597	676	932	928
ячмень яровой	339	502	668	396	563	696	550	880
овес	24	34	20	15	23	30	23	37
просо	18	20	2	2	4	2	2	3
гречиха	30	24	14	4	12	15	13	15
зернобобовые	58	26	79	71	91	80	42	53
из них горох	54	22	74	70	91	78	41	48
Сахарная свекла	2580	1839	2519	1788	4335	4300	3057	2814
Семена масличных культур	165	173	166	289	563	522	637	567
в том числе:								
подсолнечника	165	171	157	239	408	362	398	315
сои	0,04	2	8	49	153	158	235	241
Картофель	452	542	576	247	497	454	439	554
Овощи	127	162	170	146	178	181	188	207
из них:								
капуста	...	37	34	22	29	29	30	34
огурцы	...	13	14	11	12	14	15	14
томаты (помидоры)	...	31	17	19	22	22	19	25
морковь столовая	...	17	17	15	16	18	17	16
свекла столовая	...	16	14	13	17	21	22	18
лук репчатый	...	16	17	15	15	17	17	18
Кукуруза на корм	4213	2848	1582	748	1435	974	918	913
Кормовые корнеплоды (включая сахарную свеклу на корм скоту)	423	230	97	43	58	79	66	68
Сено многолетних трав	88	173	176	103	139	101	109	129
Сено однолетних трав	46	43	26	17	24	39	37	39
Сено естественных сенокосов (включая улучшенные) и культурных пастбищ	191	101	110	72	80	69	67	62

**15.16. СТРУКТУРА ПРОИЗВОДСТВА ЗЕРНА ПО ВИДАМ КУЛЬТУР**

(в хозяйствах всех категорий; в процентах от общего валового сбора)

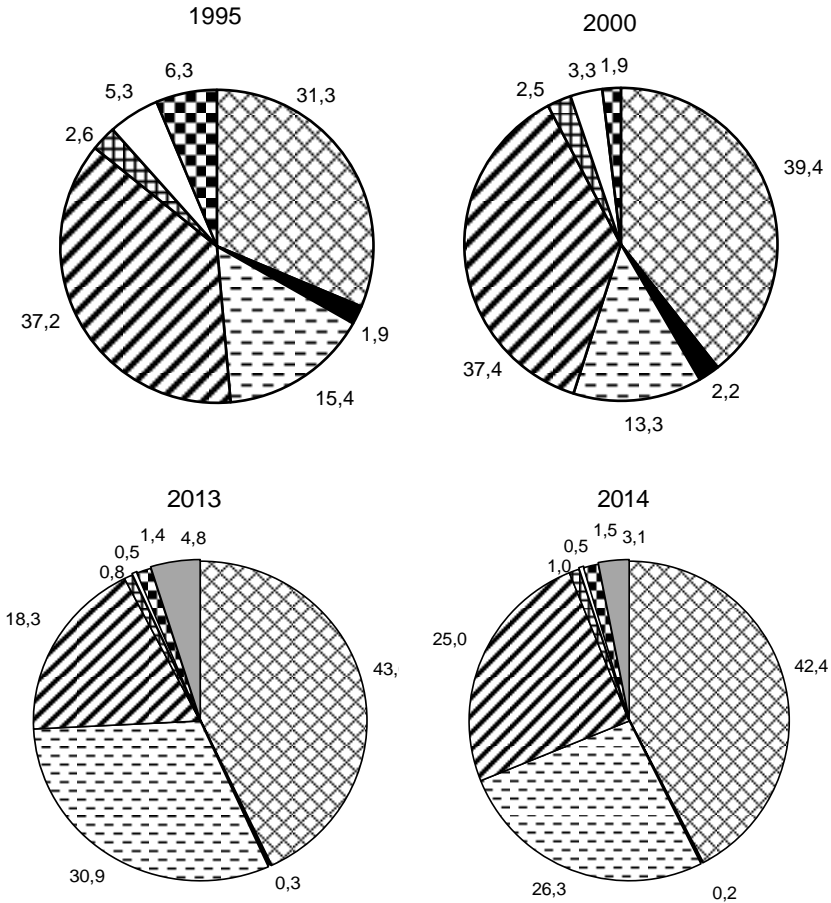

- Пшеница
- Кукуруза на зерно
- Овес
- Зернобобовые
- Рожь
- Ячмень
- Крупяные
- Прочие зерновые культуры

**15.17. УРОЖАЙНОСТЬ СЕЛЬСКОХОЗЯЙСТВЕННЫХ КУЛЬТУР**

(в хозяйствах всех категорий; центнеров с одного гектара убранный площади)

	1995	2000	2005	2010	2011	2012	2013	2014
Зерновые и зернобобовые культуры (в весе после доработки)	14,4	21,7	28,8	18,8	33,0	34,2	37,5	44,5
пшеница озимая	16,0	20,2	31,8	20,7	34,1	31,8	40,7	49,9
пшеница яровая	11,1	15,2	17,6	17,4	17,4	25,5	25,3	36,2
рожь озимая	14,2	16,8	21,3	12,6	21,6	19,2	25,8	32,8
кукуруза на зерно	29,9	30,3	44,6	19,5	61,0	55,1	59,9	52,9
ячмень яровой	13,2	23,9	25,2	19,3	25,0	31,6	23,6	36,7
овес	16,7	23,0	21,6	15,2	22,5	25,6	19,3	31,1
просо	15,0	13,7	10,3	15,8	30,3	17,5	18,5	20,6
гречиха	8,9	9,1	8,0	5,1	15,9	13,2	13,7	14,1
зернобобовые	7,7	19,8	19,9	13,1	16,5	16,1	13,4	17,6
Сахарная свекла	232,5	209,0	311,1	181,0	406,9	424,2	413,8	415,0
Масличные культуры	16,5	14,2	13,1	12,7	21,2	19,1	22,6	17,6
подсолнечник	16,5	14,3	13,0	13,7	22,1	20,1	26,5	22,5
соя	14,2	7,5	13,9	9,5	19,5	17,7	18,7	14,4
Картофель	65,6	92,4	103,7	46,7	93,2	84,3	83,8	107,1
Овощи	91,3	106,7	115,8	93,1	109,4	107,6	107,6	113,2
капуста	...	150,4	171,5	110,1	143,7	147,7	156,3	170,2
огурцы	...	83,4	81,9	80,1	82,8	79,9	76,3	81,2
томаты (помидоры)	...	113,7	72,5	88,3	94,4	84,8	75,6	91,3
морковь столовая	...	147,6	177,9	142,8	151,2	136,9	126,6	127,2
свекла столовая	...	141,3	173,0	145,2	160,5	168,5	167,1	155,7
лук репчатый	...	79,2	108,3	102,6	109,2	106,2	107,3	108,3
Кукуруза на корм	251,8	183,9	203,1	105,2	251,5	218,0	208,7	207,5
Кормовые корнеплоды (включая сахарную свеклу на корм скоту)	190,3	180,7	194,8	131,0	191,5	184,2	181,3	183,2
Сено многолетних трав	18,0	17,0	24,5	20,7	28,8	22,5	26,3	30,0
Сено однолетних трав	14,0	17,2	21,5	19,4	23,3	27,0	25,2	27,7
Сено естественных сенокосов (включая улучшенные) <sup>1)</sup>	11,5	9,6	21,5	21,1	24,9	22,9	21,5	29,6

<sup>1)</sup> В сельскохозяйственных организациях.

**15.18. ПЛОЩАДЬ ПЛОДОВО-ЯГОДНЫХ НАСАЖДЕНИЙ И  
ВАЛОВОЙ СБОР ПЛОДОВ И ЯГОД**

(в хозяйствах всех категорий)

	1995	2000	2005	2010	2011	2012	2013	2014
Площадь плодово-ягодных насаждений - всего, тыс. га	22,9	18,0	11,4	10,2	10,1	9,5	9,4	9,5
из нее в плодоносящем возрасте	18,4	15,8	10,1	9,1	8,7	7,8	8,0	8,0
в том числе:								
семечковых культур	17,0	13,0	8,1	6,9	6,6	6,7	6,9	6,8
из нее в плодоносящем возрасте	13,9	11,5	7,2	6,0	5,7	5,5	5,6	5,6
косточковых культур	4,6	3,3	1,7	1,5	1,6	1,3	1,3	1,3
из нее в плодоносящем возрасте	3,3	2,6	1,4	1,4	1,4	1,2	1,1	1,2
ягодников	1,3	1,7	1,6	1,8	1,8	1,5	1,2	1,3
из нее в плодоносящем возрасте	1,2	1,6	1,5	1,7	1,6	1,1	1,2	1,1
Валовой сбор плодов и ягод - всего, тыс. т	37,4	11,6	32,4	31,3	34,9	42,0	47,1	53,1
в том числе:								
семечковых культур	34,6	6,8	17,5	20,6	24,3	33,0	36,3	41,8
косточковых культур	1,8	3,0	10,6	7,4	7,3	6,3	7,8	8,0
ягод	1,0	1,8	4,2	3,3	3,4	2,8	3,0	3,3

**ЖИВОТНОВОДСТВО****15.19. ПОГОЛОВЬЕ СКОТА**

(на конец года; в хозяйствах всех категорий; тысяч голов)

<i>Годы</i>	<i>Крупный рогатый скот</i>	<i>в том числе коровы</i>	<i>Свиньи</i>	<i>Овцы и козы</i>
1915	384,0	193,0	204,0	758,0
1940	397,9	199,9	261,3	539,9
1950	471,5	195,6	238,8	470,2
1960	637,4	320,3	604,1	575,3
1970	762,2	346,5	786,7	511,9
1980	816,9	361,0	901,7	500,3
1990	937,3	328,0	984,2	444,3
1995	662,4	276,5	672,2	156,3
2000	459,2	214,0	469,1	63,9
2005	325,2	137,2	534,6	51,9
2010	247,3	108,0	2142,3	84,8
2011	235,1	102,3	2700,0	91,1
2012	232,7	97,7	3304,4	104,0
2013	226,7	93,1	3481,5	108,0
2014	221,0	90,3	3678,2	99,8

**15.20. ПОГОЛОВЬЕ СКОТА ПО КАТЕГОРИЯМ ХОЗЯЙСТВ  
на конец 2014 г.**

(тысяч голов)

	<i>Крупный рогатый скот</i>	<i>в том числе коровы</i>	<i>Свиньи</i>	<i>Овцы и козы</i>	<i>в том числе овцы</i>	<i>Лошади</i>
<b>Хозяйства всех категорий</b>	<b>221,0</b>	<b>90,3</b>	<b>3678,2</b>	<b>99,8</b>	<b>77,9</b>	<b>3,1</b>
в том числе:						
сельскохозяйственные организации	156,5	60,8	3678,2	7,9	7,9	0,7
хозяйства населения	49,1	21,6	0,1	80,4	58,7	2,3
крестьянские (фермерские) хозяйства <sup>1)</sup>	15,5	7,9	-	11,5	11,2	0,1

<sup>1)</sup> Включая индивидуальных предпринимателей.

СЕЛЬСКОЕ И ЛЕСНОЕ ХОЗЯЙСТВО

**15.21. ПОГОЛОВЬ СКОТА ПО КАТЕГОРИЯМ ХОЗЯЙСТВ**

(на конец года; в процентах от хозяйств всех категорий)

	1995	2000	2005	2010	2011	2012	2013	2014
<b>Сельскохозяйственные организации</b>								
Крупный рогатый скот	84,4	74,2	67,6	66,6	66,8	67,4	69,6	70,8
из него коровы	72,8	65,3	58,1	64,1	63,9	65,7	66,4	67,4
Свиньи	77,1	61,9	79,2	96,0	97,8	98,7	100,0	100,0
Овцы и козы	58,8	19,9	5,4	7,6	8,1	7,3	6,9	8,0
<b>Хозяйства населения</b>								
Крупный рогатый скот	15,4	25,1	29,3	28,7	27,2	26,1	24,2	22,2
из него коровы	26,9	33,8	38,3	30,6	29,2	26,5	25,9	23,9
Свиньи	22,6	34,1	19,7	3,7	2,1	1,3	0,0	0,0
Овцы и козы	40,7	79,3	90,2	85,8	83,6	82,0	82,9	80,5
<b>Крестьянские (фермерские) хозяйства<sup>1)</sup></b>								
Крупный рогатый скот	0,2	0,7	3,1	4,7	6,0	6,5	6,3	7,0
из него коровы	0,3	0,9	3,6	5,3	7,0	7,7	7,7	8,7
Свиньи	0,3	4,0	1,0	0,3	0,1	0,0	-	-
Овцы и козы	0,5	0,8	4,4	6,6	8,3	10,6	10,2	11,5

<sup>1)</sup> Включая индивидуальных предпринимателей.

**15.22. ПОГОЛОВЬ ПТИЦЫ**

(на конец года; тысяч голов)

	1995	2000	2005	2010	2011	2012	2013	2014
<b>Поголовье птицы в хозяйствах всех категорий - всего</b>	<b>7740,9</b>	<b>7379,1</b>	<b>18491,6</b>	<b>47739,3</b>	<b>47669,5</b>	<b>48251,2</b>	<b>48808,6</b>	<b>52982,2</b>
в том числе поголовье птицы в сельскохозяйственных организациях	3193,9	3238,9	15870,5	45359,3	45293,2	46039,4	46890,7	51226,5
из него взрослой птицы	1063,7	1209,6	2565,8	5220,7	5659,1	5578,8	5264,9	5114,2
в том числе кур и петухов	1050,4	1205,4	2565,6	5217,6	5656,9	5538,0	5253,6	5067,5

### 15.23. ПРОИЗВОДСТВО ОСНОВНЫХ ПРОДУКТОВ ЖИВОТНОВОДСТВА

(в хозяйствах всех категорий)

	1995	2000	2005	2010	2011	2012	2013	2014
Скот и птица на убой (в убойном весе), тыс. т	113,3	115,2	202,8	789,0	874,4	1021,4	1170,6	1194,5
из них:								
крупный рогатый скот	48,2	44,0	37,6	28,0	24,1	20,6	21,2	20,6
свиньи	49,7	46,3	51,9	291,4	327,7	461,3	593,5	605,6
овцы и козы	1,4	0,8	0,6	0,7	0,7	0,8	0,9	1,1
птица	13,4	23,5	112,3	468,6	521,5	538,3	554,7	566,9
Молоко, тыс. т	779,6	604,8	517,8	557,4	538,9	557,7	542,7	544,2
Яйца, млн. шт.	470,2	567,3	810,0	1485,1	1492,1	1438,5	1215,0	1300,2
Шерсть (в физическом весе), т	488	127	60	69	66	62	61	71
Мед, т	1289	1494	788	2085	2216	2555	2132	2002

### 15.24. ПРОИЗВОДСТВО СКОТА И ПТИЦЫ НА УБОЙ И МОЛОКА

(в хозяйствах всех категорий; тысяч тонн)

Годы	Скот и птица на убой (в убойном весе)	Молоко	Годы	Скот и птица на убой (в убойном весе)	Молоко
1940	35,8	302,8	2000	115,2	604,8
1955	55,9	441,2	2005	202,8	517,8
1960	69,1	588,8	2010	789,0	557,4
1970	117,8	783,3	2011	874,4	538,9
1980	131,1	792,1	2012	1021,4	557,7
1990	206,3	1024,7	2013	1170,6	542,7
1995	113,3	779,6	2014	1194,5	544,2

### 15.25. РАСХОД КОРМОВ В ЖИВОТНОВОДСТВЕ

(в хозяйствах всех категорий)

	1995	2000	2005	2010	2011	2012	2013	2014
Все корма в пересчете на кормовые единицы, тыс. т	2799	1982	2024	3715	4057	4489	4756	4819
в том числе концентрированные корма	971	650	1002	2990	3335	3817	4099	4198
Расход кормов в расчете на одну голову условного крупного скота, ц кормовых единиц	30,6	29,3	28,2	21,9	21,7	22,2	21,6	21,1

### 15.26. ПРОДУКТИВНОСТЬ СКОТА И ПТИЦЫ

(в хозяйствах всех категорий; килограммов)

	1995	2000	2005	2010	2011	2012	2013	2014
Надой молока на одну корову	2738	2727	3622	4955	5071	5484	5594	5839
Средняя годовая яйценоскость кур-несушек <sup>1)</sup> , шт.	222	268	291	264	267	250	254	264
Средний годовой настриг шерсти с одной овцы (в физическом весе)	2,7	3,0	2,2	1,5	1,1	0,9	0,8	0,9
Продукция выращивания скота (приплод, прирост, привес) в расчете на одну голову:								
крупного рогатого скота	113	154	160	157	161	155	155	165
свиней	100	108	151	191	214	218	210	210

<sup>1)</sup> В сельскохозяйственных организациях (крупных, средних и малых).

## ПРОДОВОЛЬСТВЕННЫЕ РЕСУРСЫ И ИХ ИСПОЛЬЗОВАНИЕ

### 15.27. РЕСУРСЫ И ИСПОЛЬЗОВАНИЕ КАРТОФЕЛЯ

(тысяч тонн)

	1995	2000	2005	2010	2011	2012	2013	2014
<b>Ресурсы</b>								
Запасы на начало года	303,8	222,0	426,7	424,2	260,0	305,5	361,2	391,6
Производство	452,1	542,2	576,2	246,9	496,8	454,1	439,5	554,1
Ввоз, включая импорт	1,4	2,0	0,1	3,8	8,7	16,1	8,7	3,3
Итого ресурсов	757,3	766,2	1003,0	674,9	765,5	775,7	809,4	949,0
<b>Использование</b>								
Производственное потребление	201,4	227,2	278,2	238,6	254,8	213,0	209,1	220,4
Потери	3,5	6,3	9,1	6,9	8,3	8,8	12,5	14,6
Вывоз, включая экспорт	4,4	23,9	66,6	10,5	21,8	20,5	20,3	30,1
Личное потребление	244,4	200,1	190,4	158,9	175,1	172,2	175,9	184,4
Запасы на конец года	303,6	308,7	458,7	260,0	305,5	361,2	391,6	499,5



**15.28. РЕСУРСЫ И ИСПОЛЬЗОВАНИЕ ОВОЩЕЙ И  
ПРОДОВОЛЬСТВЕННЫХ БАХЧЕВЫХ КУЛЬТУР**

(тысяч тонн)

	1995	2000	2005	2010	2011	2012	2013	2014
<b>Ресурсы</b>								
Запасы на начало года	50,6	63,6	137,4	157,2	143,7	165,0	187,7	199,7
Производство	130,8	166,3	172,4	148,6	183,7	188,7	195,3	215,6
Ввоз, включая импорт	10,5	27,6	48,6	51,4	64,0	70,7	65,8	56,2
Итого ресурсов	191,9	257,5	358,4	357,2	391,4	424,4	448,8	471,5
<b>Использование</b>								
Производственное потребление	6,5	7,1	10,0	28,0	35,9	36,9	38,8	38,6
Потери	4,5	2,9	2,5	2,7	3,4	4,2	4,4	4,7
Вывоз, включая экспорт	16,5	18,5	26,1	26,8	26,9	32,8	37,8	40,6
Личное потребление	118,5	154,2	144,6	156,0	160,2	162,8	168,1	170,7
Запасы на конец года	45,9	74,8	175,2	143,7	165,0	187,7	199,7	216,9

**15.29. РЕСУРСЫ И ИСПОЛЬЗОВАНИЕ МЯСА И МЯСОПРОДУКТОВ**

(тысяч тонн)

	1995	2000	2005	2010	2011	2012	2013	2014
<b>Ресурсы</b>								
Запасы на начало года	15,9	9,3	8,7	46,1	38,9	30,7	32,9	50,3
Производство <sup>1)</sup>	113,3	115,2	202,8	789,0	874,4	1021,4	1170,6	1194,5
Ввоз, включая импорт	8,6	5,3	2,8	24,3	18,8	35,2	125,7	167,4
Итого ресурсов	137,8	129,8	214,3	859,4	932,1	1087,3	1329,2	1412,2
<b>Использование</b>								
Производственное потребление	0,5	0,0	0,1	0,0	0,0	0,0	0,0	0,0
Потери	0,8	0,4	0,5	1,0	0,8	0,9	1,0	1,0
Вывоз, включая экспорт	29,9	35,5	94,0	677,9	757,9	905,0	1126,5	1230,7
Личное потребление	94,3	86,3	108,5	141,6	142,7	148,5	151,4	149,3
Запасы на конец года	12,3	7,6	11,2	38,9	30,7	32,9	50,3	31,2

<sup>1)</sup> Скот и птица на убой (в убойном весе).

**15.30. РЕСУРСЫ И ИСПОЛЬЗОВАНИЕ МОЛОКА И МОЛОКОПРОДУКТОВ**

(тысяч тонн)

	1995	2000	2005	2010	2011	2012	2013	2014
<b>Ресурсы</b>								
Запасы на начало года	18,9	30,7	27,4	18,7	25,1	25,1	28,8	20,6
Производство	779,6	604,8	517,8	557,4	538,9	557,7	542,7	544,2
Ввоз, включая импорт	33,7	113,9	238,5	262,6	276,8	238,8	278,9	265,5
Итого ресурсов	832,2	749,4	783,7	838,7	840,8	821,6	850,4	830,3
<b>Использование</b>								
Производственное потребление	127,9	108,2	57,9	42,6	37,9	41,1	39,1	34,9
Потери	0,2	0,0	0,0	0,0	0,0	0,2	0,1	0,1
Вывоз, включая экспорт	186,2	301,7	352,8	364,1	380,4	348,1	387,1	368,3
Личное потребление	493,1	321,1	340,9	406,9	397,4	403,4	403,5	403,7
Запасы на конец года	24,8	18,4	32,1	25,1	25,1	28,8	20,6	23,3

**15.31. РЕСУРСЫ И ИСПОЛЬЗОВАНИЕ ЯИЦ И ЯЙЦЕПРОДУКТОВ**

(миллионов штук)

	1995	2000	2005	2010	2011	2012	2013	2014
<b>Ресурсы</b>								
Запасы на начало года	13,0	10,7	11,6	31,3	22,6	27,0	23,0	21,7
Производство	470,2	567,3	810,0	1485,1	1492,1	1438,5	1215,0	1300,2
Ввоз, включая импорт	4,8	29,7	83,1	26,6	26,3	53,5	72,5	102,3
Итого ресурсов	488,0	607,7	904,7	1543,0	1541,0	1519,0	1310,5	1424,2
<b>Использование</b>								
Производственное потребление	25,6	33,7	112,3	436,9	471,0	482,8	490,9	501,4
Потери	0,1	0,1	12,7	8,8	7,0	4,5	5,0	2,3
Вывоз, включая экспорт	27,2	93,6	342,1	573,7	535,9	501,0	294,1	414,5
Личное потребление	428,5	466,8	422,1	501,0	500,1	507,7	498,8	490,9
Запасы на конец года	6,6	13,5	15,5	22,6	27,0	23,0	21,7	15,1

**ЛЕСНОЕ ХОЗЯЙСТВО****15.32. СВЕДЕНИЯ О ВЕДЕНИИ ОХОТНИЧЬЕГО ХОЗЯЙСТВА**

	2010	2011	2012	2013	2014
Число охотпользователей	21	22	22	22	25
Площадь закрепленных охотничьих угодий, тыс. га	1539,1	1546,3	1485,3	1379,0	1505,8
Общие затраты на ведение охотничьего хозяйства (в фактически действовавших ценах), тыс. руб.	61560,4	33223,3	81682,7	80425,1	84389,8
из них:					
затраты на биотехнические мероприятия по охране и воспроизводству охотничьих ресурсов	17267,5	18115,3	14346,5	8045,4	8921,1
затраты на проведение учета численности охотничьих ресурсов	1030,7	1654,6	1873,8	1312,7	1164,9
затраты на мероприятия по созданию охотничьей инфраструктуры	106,9	60545,3	1659,6	1543,4	1714,7

**15.33. ЛЕСНЫЕ РЕСУРСЫ<sup>1)</sup>**

(по данным учета на 1 января)

	1983	1988	1993	1998	2003	2008	2011	2012	2013	2014	2015
Площадь земель лесного фонда и земель иных категорий, на которых расположены леса, тыс. га	220,6	221,8	221,9	215,9	215,8	215,8	228,6	228,6	228,5	228,5	229,5
в том числе лесная из нее покрытая лесом	211,7	212,6	212,3	207,1	207,0	207,2	220,2	220,3	220,5	221,0	222,0
Общий запас древесины, млн. м <sup>3</sup>	202,9	205,5	205,5	202,7	204,0	204,0	216,2	216,3	216,3	216,7	218,3
	23,4	30,0	29,5	34,3	34,2	34,0	36,1	36,1	36,0	39,1	42,3

<sup>1)</sup> По данным управления лесами Белгородской области.**15.34. ОХРАНА И ЗАЩИТА ЛЕСОВ**

	1995	2000	2005	2010	2011	2012	2013	2014
Лесовосстановление, га	400	202	361	100	258	343	449	369
в том числе искусственное (создание лесных культур)	378	202	326	100	258	343	449	369
Ввод молодняков в категорию ценных лесных насаждений <sup>1)</sup> , га	829	504	150	77	119	113	47	302
Защита лесов от вредных организмов биологическим методом, тыс. га	5,0	4,6	4,6	0,3	0,3	0,3	0,3	0,3
Погибло лесных насаждений, га	26	17	8	639	21	20	-	-
из них от лесных пожаров	...	17	6	603	-	-	-	-

<sup>1)</sup> По данным управления лесами Белгородской области.

## 15.35. ПРОИЗВОДСТВО ДРЕВЕСИНЫ НЕОБРАБОТАННОЙ

	2010	2011	2012	2013	2014
Древесина необработанная, тыс. плотных м <sup>3</sup>	30,4	39,6	27,7	37,4	34,1

## Методологические пояснения

По категории "**сельскохозяйственные организации**" показаны данные по производственным кооперативам, закрытым и открытым акционерным обществам, государственным предприятиям, обществам с ограниченной ответственностью, подсобным хозяйствам промышленных, транспортных, научно-исследовательских учреждений и других организаций.

К **хозяйствам населения** относятся личные подсобные и другие индивидуальные хозяйства граждан в сельских и городских поселениях, а также хозяйства граждан, имеющих земельные участки в садоводческих, огороднических и дачных некоммерческих объединениях.

**Личные подсобные хозяйства** - форма непредпринимательской деятельности по производству и переработке сельскохозяйственной продукции, осуществляемой личным трудом гражданина и членов его семьи в целях удовлетворения личных потребностей на земельном участке, предоставленном или приобретенном для ведения личного подсобного хозяйства. Землепользование хозяйств может состоять из приусадебных и полевых участков.

**Садоводческое, огородническое или дачное некоммерческое объединение граждан** - некоммерческая организация, учрежденная гражданами на добровольных началах для содействия ее членам в решении общих социально-хозяйственных задач ведения садоводства, огородничества и дачного хозяйства.

**Крестьянское (фермерское) хозяйство** представляет собой объединение граждан, связанных родством и (или) свойством, имеющих в общей собственности имущество и совместно осуществляющих предпринимательскую производственную и иную хозяйственную деятельность (производство, переработку, хранение, транспортировку и реализацию сельскохозяйственной продукции), основанную на их личном участии.

**Индивидуальный предприниматель по сельскохозяйственной деятельности** - гражданин (физическое лицо), занимающийся предпринимательской деятельностью без образования юридического лица с момента его государственной регистрации в соответствии с Гражданским кодексом Российской Федерации и заявивший в Свидетельстве о государственной регистрации виды деятельности, отнесенные согласно Общероссийскому классификатору видов экономической деятельности (ОКВЭД) к сельскому хозяйству.

**Пашня** - сельскохозяйственное угодье, систематически обрабатываемое и используемое под посевы сельскохозяйственных культур, включая посевы многолетних трав, а также чистые пары.

**Посевные площади** - часть пашни, занятая под посевы сельскохозяйственных культур.

**Продукция сельского хозяйства** представляет собой сумму данных об объеме продукции растениеводства и животноводства всех сельхозпроизводителей, включая хозяйства индивидуальных сектора (хозяйства населения, крестьянские (фермерские) хозяйства и индивидуальные предприниматели), в стоимостной оценке по фактически действовавшим ценам.

Объем продукции сельского хозяйства, начиная с 2000 г., сформирован в структуре Общероссийского классификатора видов экономической деятельности.

**Продукция растениеводства** включает стоимость сырых продуктов, полученных от урожая отчетного года - зерна, продукции технических культур (семян масличных культур, продукции льна и конопли, сахарной свеклы, табака и махорки и др.), картофеля, овощей и бахчевых продовольственных культур, плодов и ягод, кормовых культур (кормовых корнеплодов, однолетних и

многолетних сеяных трав, убранных на сено, зеленую массу и силос), семян и посадочного материала сельскохозяйственных культур и многолетних насаждений, стоимость выращивания цветов и посадочного материала для декоративных целей и изменение стоимости незавершенного производства в растениеводстве (посадка и выращивание до плодоношения сельскохозяйственных культур и многолетних насаждений) от начала к концу года и др.

**Производство животноводства** включает стоимость сырых продуктов, полученных в результате выращивания и хозяйственного использования сельскохозяйственных животных и птицы (молока, шерсти, яиц и др.), стоимость реализованного скота и птицы, изменение стоимости выращивания молодняка и скота на откорме за год, стоимость продукции пчеловодства, продукции разведения водных пресмыкающихся и лягушек в водоемах, дождевых (калифорнийских) червей и др.

Для исчисления **индекса производства продукции сельского хозяйства** используется показатель ее объема в сопоставимых ценах предыдущего года. Индекс производства продукции сельского хозяйства - относительный показатель, характеризующий изменение массы произведенных продуктов растениеводства и животноводства в сравниваемых периодах.

**Валовой сбор** сельскохозяйственных культур включает в себя объем собранной продукции как с основных, так и с повторных и междурядных посевов в сельскохозяйственных организациях, крестьянских (фермерских) хозяйствах, у индивидуальных предпринимателей и в хозяйствах населения.

**Поголовье скота** включает поголовье всех возрастных групп соответствующего вида скота.

**Производство скота и птицы на убой** - показатель, характеризующий результат использования скота и птицы для забоя на мясо. Общий объем производства скота и птицы на убой отражается в пересчете на убойный вес и включает как проданные скот и птицу, подлежащие забою, так и забитые в сельскохозяйственных организациях, крестьянских (фермерских) хозяйствах, у индивидуальных предпринимателей и в хозяйствах населения.

**Производство молока** характеризуется фактически надоем коровьим, козьим и кобыльим молоком, независимо от того, было ли оно реализовано или потреблено в хозяйстве на выголку молодняка.

**Производство шерсти** включает весь объем фактически настриженной овечьей, козьей шерсти и козий пух. Шерсть, полученная с овец при промышленной переработке их на кожу, в продукцию не включается. Вес шерсти показывается физический, полученный непосредственно после стрижки овец (т.е. вес немойтой шерсти).

**Производство яиц** включает их сбор за год от всех видов сельскохозяйственной птицы, в том числе яйца, пошедшие на воспроизводство птицы (инкубация и др.).

**Производство меда** определяется количеством собранного пчелами меда, вынутого из ульев.

В **объем реализации продуктов сельскохозяйственных организаций** включается продажа продукции сельскохозяйственными организациями по всем каналам: для государственных и муниципальных нужд, перерабатывающим организациям, организациям оптовой торговли, на рынках, биржах, аукционах, через собственную торговую сеть и организации общественного питания, в порядке оплаты труда, по бартеру и др.

**Энергетические мощности сельскохозяйственных организаций** - суммарная мощность всех источников энергии, обслуживающих производственный процесс: механических и электрических двигателей, электроустановок, живой тяговой силы. Отношение суммарной энергетической мощности к посевной площади характеризует энергообеспеченность, среднегодовая энергетическая мощность на одного работника - энерговооруженность труда.

Информация **об основных продовольственных ресурсах и их использовании** формируется на базе данных федерального статистического наблюдения, данных обследования домашних хозяйств, таможенной статистики и других сведений, характеризующих источники образования продовольственных ресурсов и направления их использования за календарный год. Балансы продовольственных ресурсов содержат данные как по сырым продуктам, так и по продуктам их переработки в переводе на основной вид продукции по соответствующим коэффициентам.

**Лесовосстановление** - проведение мероприятий по восстановлению лесов на вырубках, гарях, пустырях, прогалинах и иных бывших под лесом площадях. Лесовосстановление осуществляется путем естественного, искусственного (создание лесных культур) и комбинированного восстановления лесов.

**Погибшие лесные насаждения** - участки лесных насаждений, включая лесные культуры, погибшие (усохшие на корню) за отчетный год вследствие лесных пожаров, от повреждений вредными организмами и в результате негативных воздействий природного (воздействие неблагоприятных погодных условий) и антропогенного (воздействие промышленных выбросов и др.) характера.

К **лесным землям** относятся земли, покрытые лесной растительностью, и земли, не покрытые лесной растительностью, но предназначенные для ее восстановления: несомкнувшиеся лесные культуры; лесные питомники и плантации; естественные редины; фонд лесовосстановления (гари, погибшие насаждения, вырубки, прогалины, пустыри).

**Охотничье хозяйство** - сфера деятельности по сохранению и использованию охотничьих ресурсов и среды их обитания, по созданию охотничьей инфраструктуры, оказанию услуг в данной сфере, а также по закупке, производству и продаже продукции охоты.

**Охотничьи ресурсы** - объекты животного мира, которые в соответствии с законодательством Российской Федерации используются или могут быть использованы в целях охоты.

**Пользование охотничьими ресурсами** осуществляется юридическими лицами и индивидуальными предпринимателями на основании охотхозяйственного соглашения или долгосрочной лицензии - специального разрешения на осуществление хозяйственной и иной деятельности, связанной с использованием и охраной объектов животного мира - в границах определенной территории и акватории в комплексе мер по охране и воспроизводству объектов животного мира, а также сохранению среды их обитания.

К **охране животного мира** относится деятельность, направленная на сохранение биологического разнообразия и обеспечение устойчивого существования животного мира, а также на создание условий для устойчивого использования и воспроизводства объектов животного мира, к **охране среды обитания животного мира** - деятельность, ориентированная на сохранение или восстановление условий устойчивого существования и воспроизводства объектов животного мира.

**РЫБОЛОВСТВО  
И РЫБОВОДСТВО**

**16**

**16.1. ОСНОВНЫЕ ПОКАЗАТЕЛИ РАБОТЫ ОРГАНИЗАЦИЙ ПО ВИДУ ЭКОНОМИЧЕСКОЙ ДЕЯТЕЛЬНОСТИ "РЫБОЛОВСТВО, РЫБОВОДСТВО"**

	2005	2010	2011	2012	2013	2014
Число организаций (на конец года) <sup>1)</sup>	51	67	60	56	57	63
Индекс производства <sup>2)</sup> , в процентах к предыдущему году	194,4	112,5	115,1	107,4	102,0	95,3
Среднегодовая численность работников организаций, человек	515	243	399	484	516	332

<sup>1)</sup> По данным государственной регистрации.

<sup>2)</sup> По виду экономической деятельности "Рыболовство". Данные уточнены по итогам ретроспективного пересчета индексов производства, осуществленного в связи с переходом с 1 января 2014 г. на новый 2010 базисный год.

**16.2. ПРОИЗВОДСТВО ПРОДУКЦИИ РЫБОЛОВСТВА**

(тонн)

	2010	2011	2012	2013	2014
Рыба живая, свежая или охлажденная	4970,5	5721,0	6142,0	6266,2	5969,2



## **СТРОИТЕЛЬСТВО**

*Деятельность  
строительных организаций*

*Ввод в действие отдельных  
производственных  
мощностей, жилых домов,  
объектов социально-  
культурного назначения*

## СТРОИТЕЛЬСТВО

ДЕЯТЕЛЬНОСТЬ СТРОИТЕЛЬНЫХ ОРГАНИЗАЦИЙ .....	307
17.1. Объем работ, выполненных по виду экономической деятельности "Строительство" .....	307
17.2. Объем работ, выполненных по виду экономической деятельности "Строительство" организациями различных форм собственности.....	307
17.3. Число действующих строительных организаций по формам собственности.....	308
17.4. Распределение действующих строительных организаций по численности работников и формам собственности на конец 2014 г. ....	308
17.5. Ввод в действие зданий .....	309
17.6. Инвестиции в основной капитал организаций с основным видом деятельности "Строительство" .....	309
17.7. Основные фонды организаций основного вида экономической деятельности "Строительство" .....	309
17.8. Наличие и состояние основных строительных машин в строительных организациях.....	310
<b>ВВОД В ДЕЙСТВИЕ ОТДЕЛЬНЫХ ПРОИЗВОДСТВЕННЫХ МОЩНОСТЕЙ, ЖИЛЫХ ДОМОВ, ОБЪЕКТОВ СОЦИАЛЬНО-КУЛЬТУРНОГО НАЗНАЧЕНИЯ .....</b>	<b>310</b>
17.9. Ввод в действие отдельных производственных мощностей .....	310
17.10. Ввод в действие жилых домов .....	312
17.11. Ввод в действие жилых домов в городах и поселках городского типа и сельской местности .....	312
17.12. Ввод в действие жилых домов на 1000 человек населения (диаграмма) .....	313
17.13. Ввод в действие жилых домов организациями различных форм собственности.....	313
17.14. Основные характеристики построенных квартир .....	314
17.15. Жилые дома, находящиеся в незавершенном строительстве.....	314
17.16. Ввод в действие объектов коммунального хозяйства .....	315
17.17. Ввод в действие объектов социально-культурного назначения .....	315
17.18. Ввод в действие образовательных учреждений высшего профессионального образования .....	315
Методологические пояснения.....	316

**ДЕЯТЕЛЬНОСТЬ СТРОИТЕЛЬНЫХ ОРГАНИЗАЦИЙ****17.1. ОБЪЕМ РАБОТ, ВЫПОЛНЕННЫХ ПО ВИДУ ЭКОНОМИЧЕСКОЙ  
ДЕЯТЕЛЬНОСТИ "СТРОИТЕЛЬСТВО"**

	2000	2005	2010	2011	2012	2013	2014
Млн. руб. (в фактически действовавших ценах)	4572,6	14760,7	41302,7	70808,0	80017,7	71282,4	63342,7
В процентах к предыдущему году (в сопоставимых ценах)	107,0	105,4	117,0	150,9	103,6	84,6	87,0

**17.2. ОБЪЕМ РАБОТ, ВЫПОЛНЕННЫХ ПО ВИДУ ЭКОНОМИЧЕСКОЙ  
ДЕЯТЕЛЬНОСТИ "СТРОИТЕЛЬСТВО" ОРГАНИЗАЦИЯМИ РАЗЛИЧНЫХ  
ФОРМ СОБСТВЕННОСТИ**

(в фактически действовавших ценах)

	2000	2005	2010	2011	2012	2013	2014
<b>Миллионов рублей</b>							
<b>Объем выполненных работ - всего</b>	<b>4572,6</b>	<b>14760,7</b>	<b>41302,7</b>	<b>70808,0</b>	<b>80017,7</b>	<b>71282,4</b>	<b>63342,7</b>
в том числе по формам собственности организаций:							
государственная	326,6	20,7	92,4	179,5	828,1	902,5	889,2
муниципальная	40,2	256,6	422,6	911,8	672,1	395,7	335,8
частная	3810,1	14026,1	40240,8	68744,6	75987,4	66772,0	60264,7
смешанная российская	326,6	233,5	166,9	688,0	504,6	441,0	610,4
прочие	69,1	223,8	380,0	284,1	2025,5	2771,2	1242,7
<b>В процентах к итогу</b>							
<b>Объем выполненных работ - всего</b>	<b>100</b>	<b>100</b>	<b>100</b>	<b>100</b>	<b>100</b>	<b>100</b>	<b>100</b>
в том числе по формам собственности организаций:							
государственная	7,1	0,1	0,2	0,3	1,0	1,3	1,4
муниципальная	1,0	1,7	1,0	1,3	0,8	0,6	0,5
частная	83,2	95,0	97,4	97,1	95,0	93,7	95,1
смешанная российская	7,2	1,6	0,4	1,0	0,6	0,6	1,0
прочие	1,5	1,6	1,0	0,3	2,5	3,9	2,0

### 17.3. ЧИСЛО ДЕЙСТВУЮЩИХ СТРОИТЕЛЬНЫХ ОРГАНИЗАЦИЙ ПО ФОРМАМ СОБСТВЕННОСТИ

(на конец года)

	1995	2000	2005	2010	2011	2012	2013	2014
<b>Число строительных организаций - всего</b>								
<b>Всего</b>	<b>714</b>	<b>864</b>	<b>1479</b>	<b>2663</b>	<b>2805</b>	<b>3496</b>	<b>3879</b>	<b>3664</b>
в том числе по формам собственности:								
государственная	39	19	5	7	9	10	9	10
муниципальная	7	8	36	12	11	9	6	4
частная	484	760	1405	2600	2755	3439	3782	3534
смешанная российская	184	35	9	8	10	10	11	12
прочие	-	42	24	36	20	28	71	104
<b>в том числе с численностью работников до 100 человек</b>								
<b>Всего</b>	<b>593</b>	<b>773</b>	<b>1422</b>	<b>2602</b>	<b>2743</b>	<b>3432</b>	<b>3822</b>	<b>3604</b>
в том числе по формам собственности:								
государственная	27	7	4	6	7	7	6	7
муниципальная	7	6	32	10	9	7	4	2
частная	451	696	1356	2544	2704	3386	3734	3482
смешанная российская	82	22	7	6	8	8	10	10
прочие	-	42	23	36	15	24	68	103

### 17.4. РАСПРЕДЕЛЕНИЕ ДЕЙСТВУЮЩИХ СТРОИТЕЛЬНЫХ ОРГАНИЗАЦИЙ ПО ЧИСЛЕННОСТИ РАБОТНИКОВ И ФОРМАМ СОБСТВЕННОСТИ на конец 2014 г.

	Число строи- тельных органи- заций - всего	в том числе с численностью работников, человек		
		до 100	101-250	свыше 250
<b>Всего</b>	<b>3664</b>	<b>3604</b>	<b>35</b>	<b>25</b>
в том числе по формам собственности:				
государственная	10	7	1	2
муниципальная	4	2	1	1
частная	3534	3482	32	20
смешанная российская	12	10	1	1
прочие	104	103	-	1

**17.5. ВВОД В ДЕЙСТВИЕ ЗДАНИЙ**

	Число зданий			Общий строительный объем зданий, тыс. м <sup>3</sup>			Общая площадь зданий, тыс. м <sup>2</sup>		
	2000	2013	2014	2000	2013	2014	2000	2013	2014
<b>Введено в действие зданий - всего</b>	<b>2983</b>	<b>7961</b>	<b>8773</b>	<b>3405,2</b>	<b>10895,3</b>	<b>9040,0</b>	<b>988,1</b>	<b>2432,0</b>	<b>2245,9</b>
в том числе:									
жилого назначения	2832	7495	8322	2762,6	5705,9	5329,4	865,0	1498,5	1600,8
нежилого назначения <sup>1)</sup>	151	466	451	642,6	5189,4	3710,6	123,1	933,5	645,1
из них:									
промышленные	59	132	94	271,2	1247,1	832,1	33,9	142,8	90,6
сельскохозяйственные	14	213	183	36,6	2052,6	1815,2	10,2	439,2	348,5
коммерческие <sup>2)</sup>	26	46	83	43,1	1256,6	523,4	7,9	200,9	99,6
административные	...	13	25	...	122,4	93,4	...	32,9	21,5
учебные	8	12	18	86,2	154,8	216,9	18,7	40,9	41,2
здравоохранения	12	8	7	145,6	47,7	48,7	35,1	13,7	12,9
другие	32	42	41	59,9	308,2	180,9	17,3	63,0	30,9

<sup>1)</sup> Здания нежилого назначения распределены исходя из целей их использования в соответствии с "Общероссийским классификатором основных фондов".

<sup>2)</sup> 2000 г. - включая административные здания.

**17.6. ИНВЕСТИЦИИ В ОСНОВНОЙ КАПИТАЛ ОРГАНИЗАЦИЙ С ОСНОВНЫМ ВИДОМ ДЕЯТЕЛЬНОСТИ "СТРОИТЕЛЬСТВО"<sup>1)</sup>**

	2005	2010	2011	2012	2013	2014
Млн. руб. (в фактически действовавших ценах)	1067,8	5215,4	5336,6	3852,7	6914,5	6004,8
В процентах от общего объема инвестиций	3,8	8,0	6,7	4,7	8,4	8,0

<sup>1)</sup> Без субъектов малого предпринимательства и объема инвестиций, не наблюдаемых прямыми статистическими методами.

**17.7. ОСНОВНЫЕ ФОНДЫ ОРГАНИЗАЦИЙ ОСНОВНОГО ВИДА ЭКОНОМИЧЕСКОЙ ДЕЯТЕЛЬНОСТИ "СТРОИТЕЛЬСТВО"**

	2005	2010	2011 <sup>1)</sup>	2012 <sup>1)</sup>	2013 <sup>1)</sup>
Наличие основных фондов (на конец года; по полной учетной стоимости), млн. руб.	11005	31988	34717	56259	15889
Структура основных фондов по видам <sup>2)</sup> , в процентах от наличия основных фондов на конец года:					
здания	47,1	28,1	31,2	31,4	14,1
сооружения	7,3	12,6	7,1	7,7	9,4
машины и оборудование	26,8	29,0	29,3	30,5	45,2
транспортные средства	16,3	28,5	30,9	29,0	24,2
прочие	2,5	1,8	1,5	1,4	7,1
Степень износа основных фондов (на конец года), процентов	32,8	27,2	25,7	24,9	42,1
Удельный вес полностью изношенных основных фондов (на конец года) <sup>2)</sup> , в процентах от общего объема основных фондов	8,9	7,0	7,6	7,7	10,0
Ввод в действие основных фондов (в фактически действовавших ценах), млн. руб.	676	7082	6360	21542	2386

<sup>1)</sup> С учетом переоценки основных фондов, проведенной на конец года.

<sup>2)</sup> Данные приведены по коммерческим организациям (без субъектов малого предпринимательства).

### 17.8. НАЛИЧИЕ И СОСТОЯНИЕ ОСНОВНЫХ СТРОИТЕЛЬНЫХ МАШИН В СТРОИТЕЛЬНЫХ ОРГАНИЗАЦИЯХ<sup>1)</sup>

	Всего, шт.								Удельный вес машин с истекшим сроком службы в общем количестве машин, процентом							
	1995	2000	2005	2010	2011	2012	2013	2014	1995	2000	2005	2010	2011	2012	2013	2014
Экскаваторы одноковшовые	458	278	131	136	130	149	150	104	29,9	54,0	50,4	34,6	38,5	35,6	36,7	35,6
Скреперы	121	68	34	75	74	105	70	25	32,2	51,5	38,2	16,0	78,4	60,0	52,9	76,0
Бульдозеры на тракторах	467	267	102	86	108	137	122	82	31,9	63,3	63,7	38,4	56,5	51,8	49,2	34,1
Краны башенные	220	130	84	78	74	74	75	70	43,2	56,2	92,9	88,5	87,8	86,5	84,0	81,4
Краны на пневмоколесном ходу	126	55	26	26	30	26	30	21	39,7	65,5	80,8	73,1	60,0	69,2	63,3	66,7
Краны на автомобильном ходу	621	334	162	156	163	178	147	117	30,0	53,0	66,7	51,9	47,9	44,4	44,9	49,6
Краны на гусеничном ходу	168	111	45	52	51	57	55	40	55,4	80,2	88,9	65,4	76,5	68,4	78,2	80,0
Автогрейдеры	102	95	47	73	101	123	101	75	15,7	34,7	34,0	26,0	34,7	31,7	41,6	38,7
Тракторы	558	315	154	150	144	207	173	127	20,3	47,0	44,8	40,5	36,0	41,7	49,7	64,6

<sup>1)</sup>1995, 2005, 2010-2014 гг. - на конец года, 2000 г. - на 1 октября. Без субъектов малого предпринимательства.

## ВВОД В ДЕЙСТВИЕ ОТДЕЛЬНЫХ ПРОИЗВОДСТВЕННЫХ МОЩНОСТЕЙ, ЖИЛЫХ ДОМОВ, ОБЪЕКТОВ СОЦИАЛЬНО-КУЛЬТУРНОГО НАЗНАЧЕНИЯ

### 17.9. ВВОД В ДЕЙСТВИЕ ОТДЕЛЬНЫХ ПРОИЗВОДСТВЕННЫХ МОЩНОСТЕЙ

	1995	2000	2005	2010	2011	2012	2013	2014
<b>Мощности по производству:</b>								
сахара-песка, тыс. ц переработки свеклы в сутки	-	-	14,5	-	5,0	-	-	-
мяса, т в смену	-	-	-	-	161,3	-	40,0	68,0
масла растительного, т переработки маслосемян в сутки методом экстракции	-	1,0	-	-	-	-	14,5	-
цельномолочной продукции, т в смену	-	-	-	-	9,8	-	-	-

## СТРОИТЕЛЬСТВО

Продолжение табл. 17.9

	1995	2000	2005	2010	2011	2012	2013	2014
сыра твердых сортов (без плавленных), т в смену	-	0,6	-	-	-	-	-	-
консервов молочных, тыс. условных банок в смену	-	40,0	-	-	-	-	-	-
муки, т переработки зерна в сутки	91,1	57,0	-	-	-	-	-	-
комбикормов, т в сутки	-	-	9,0	600,0	1166,0	364,0	1560,0	120,0
кондитерских изделий, тыс. т	-	4,0	-	-	-	-	-	-
воды минеральной, тыс. полулитров	-	-	-	6340	-	-	-	-
молока сухого обезжиренного, заменителей цельного молока и сухой сыворотки, т/смену	-	-	-	-	13,8	-	-	-
<b>Построено:</b>								
автомобильных дорог общего пользования с твердым покрытием, км	122,8	32,8	4,0	44,6	93,2	33,1	83,2	11,3
мостов, шт./пог. м	-	5/364	-	2/103,8	-	-	-	-
водопроводов магистральных сельскохозяйственного назначения, км	-	26,2	-	-	-	-	-	-
животноводческих помещений, тыс. мест:								
для крупного рогатого скота	0,7	0,9	2,8	0,4	5,8	1,6	2,2	2,7
для свиней	15,7	0,5	8,7	118,9	15,1	474,8	100,9	199,2
для овец	-	-	-	1,0	-	-	-	-
помещений для птицы, тыс. птицемест	-	-	354,1	3889,9	1088,8	553,0	1459,0	-
птицефабрик:								
яичного направления, тыс. кур несушек	-	-	583,0	-	-	-	-	-
мясного направления, млн. голов мясной птицы в год	-	-	-	87,6	30,0	-	6,1	-
мясного направления, мяса птицы, т в смену	-	-	-	-	-	-	-	18,0
<b>Проведены работы:</b>								
по орошению земель, тыс. га	0,2	1,6	-	-	-	-	-	-
по культуртехническим мероприятиям на сельскохозяйственных угодьях, не требующих осушения, тыс. га	0,8	0,1	-	-	-	-	-	-

**17.10. ВВОД В ДЕЙСТВИЕ ЖИЛЫХ ДОМОВ**

<i>Годы</i>	<i>Всего построено, тыс. м<sup>2</sup> общей площади</i>	<i>в том числе населением за счет собственных и заемных средств</i>	<i>Удельный вес в общем вводе жилых домов населения, процентов</i>
1955	191,3	145,8	76,2
1960	660,9	483,0	73,1
1970	560,5	325,0	58,0
1980	563,6	74,1	13,1
1990	717,5	56,9	7,9
1995	817,7	284,5	34,8
2000	703,7	360,5	51,2
2005	830,8	486,3	58,5
2010	1100,4	853,3	77,5
2011	1148,2	961,5	83,7
2012	1215,2	995,8	81,9
2013	1294,6	980,6	75,7
2014	1469,2	1078,8	73,4

**17.11. ВВОД В ДЕЙСТВИЕ ЖИЛЫХ ДОМОВ В ГОРОДАХ И ПОСЕЛКАХ ГОРОДСКОГО ТИПА И СЕЛЬСКОЙ МЕСТНОСТИ**

(тысяч квадратных метров общей площади)

<i>Годы</i>	<i>Всего введено в действие жилых домов</i>		<i>в том числе построенных населением за счет собственных и заемных средств</i>	
	<i>в городах и поселках городского типа</i>	<i>в сельской местности</i>	<i>в городах и поселках городского типа</i>	<i>в сельской местности</i>
1995	588,7	229,0	93,9	190,6
2000	481,9	221,8	170,6	189,9
2005	590,3	240,5	258,5	227,8
2010	681,0	419,4	470,4	382,9
2011	654,2	494,0	490,7	470,8
2012	651,0	564,2	482,3	513,5
2013	676,2	618,5	435,9	544,7
2014	814,6	654,6	480,3	598,5



**17.12. ВВОД В ДЕЙСТВИЕ ЖИЛЫХ ДОМОВ на 1000 человек населения**  
(квadratных метров общей площади)

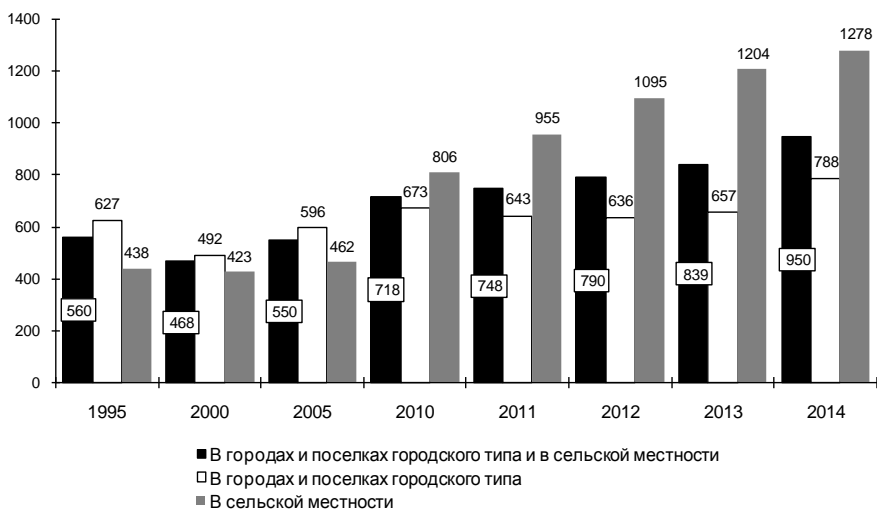

**17.13. ВВОД В ДЕЙСТВИЕ ЖИЛЫХ ДОМОВ ОРГАНИЗАЦИЯМИ РАЗЛИЧНЫХ ФОРМ СОБСТВЕННОСТИ**

	1995	2000	2005	2010	2011	2012	2013	2014
<b>Тысяч квадратных метров общей площади</b>								
<b>Всего введено в действие жилых домов</b>	<b>817,7</b>	<b>703,7</b>	<b>830,8</b>	<b>1100,4</b>	<b>1148,2</b>	<b>1215,2</b>	<b>1294,6</b>	<b>1469,2</b>
в том числе по формам собственности:								
государственная	68,8	65,1	20,9	28,3	7,6	8,8	24,1	5,4
из нее:								
федеральная	39,2	22,3	5,0	24,5	0,4	4,4	23,6	5,1
собственность субъектов Российской Федерации	29,6	42,8	15,9	3,8	7,2	4,5	0,6	0,4
муниципальная	57,6	59,2	31,2	17,3	25,1	22,2	6,9	9,6
частная	414,4	571,0	778,7	1054,8	1108,4	1181,3	1263,6	1448,9
собственность общественных и религиозных организаций (объединений)	4,3	-	-	-	5,0	-	-	5,2
смешанная российская	272,6	8,4	-	-	2,1	0,3	-	-
иностранная	-	-	-	-	-	2,5	-	-

## СТРОИТЕЛЬСТВО

Продолжение табл. 17.13

	1995	2000	2005	2010	2011	2012	2013	2014
<b>Удельный вес в общем объеме ввода, процентов</b>								
<b>Всего введено в действие жилых домов</b>	<b>100</b>	<b>100</b>	<b>100</b>	<b>100</b>	<b>100</b>	<b>100</b>	<b>100</b>	<b>100</b>
в том числе по формам собственности:								
государственная	8,4	9,3	2,5	2,6	0,7	0,7	1,9	0,4
из нее:								
федеральная	4,8	3,2	0,6	2,2	0,0	0,4	1,8	0,3
собственность субъектов Российской Федерации	3,6	6,1	1,9	0,3	0,6	0,4	0,0	0,0
муниципальная	7,0	8,4	3,8	1,6	2,2	1,8	0,5	0,7
частная	50,7	81,1	93,7	95,9	96,5	97,2	97,6	98,6
собственность общественных и религиозных организаций (объединений)	0,5	-	-	-	0,4	-	-	0,4
смешанная российская	33,3	1,2	-	-	0,2	0,0	-	-
иностранная	-	-	-	-	-	0,2	-	-

**17.14. ОСНОВНЫЕ ХАРАКТЕРИСТИКИ ПОСТРОЕННЫХ КВАРТИР**

	1995	2000	2005	2010	2011	2012	2013	2014
<b>Всего<sup>1)</sup></b>								
Число квартир	10992	8700	9624	10898	10538	11104	12662	14801
Их средний размер, м <sup>2</sup> общей площади	74	81	86	101	109	109	102	99
Из них по видам квартир, в процентах от общего ввода:								
однокомнатные	15	20	26	22	18	20	23	26
двухкомнатные	24	28	25	21	21	22	22	23
трехкомнатные	38	28	23	26	27	29	28	28
четырёхкомнатные и более	23	24	26	30	34	29	26	24
<b>Населением за счет собственных и заемных средств</b>								
Число квартир	2346	2762	3604	6295	7020	7323	7159	8026
Их средний размер, м <sup>2</sup> общей площади	121	131	135	136	137	136	137	134

<sup>1)</sup> С учетом общежитий.**17.15. ЖИЛЫЕ ДОМА, НАХОДЯЩИЕСЯ В НЕЗАВЕРШЕННОМ СТРОИТЕЛЬСТВЕ<sup>1)</sup>**

(на конец года)

	1995	2000	2005	2010	2011	2012	2013	2014
Число жилых домов, находящихся в незавершенном строительстве	425	454	129	167	201	142	63	43
Их общая площадь, тыс. м <sup>2</sup>	705,6	595,8	257,6	269,0	197,0	156,5	321,0	334,2

<sup>1)</sup> Без строящихся населением.

**17.16. ВВОД В ДЕЙСТВИЕ ОБЪЕКТОВ КОММУНАЛЬНОГО ХОЗЯЙСТВА**  
(километров)

Годы	Водопроводные сети	Канализационные сети	Тепловые сети	Газовые сети
<b>В городах и поселках городского типа и сельской местности</b>				
1995	89,7	18,5	8,8	1386,9
2000	84,1	1,1	2,5	476,3
2005	72,1	1,2	2,7	224,1
2010	73,1	16,5	4,0	183,0
2011	77,7	10,9	-	239,3
2012	92,9	4,8	-	233,1
2013	71,5	9,3	-	202,7
2014	51,5	18,9	0,1	185,1
<b>в том числе в сельской местности</b>				
1995	73,8	4,3	0,6	1158,4
2000	35,8	-	-	451,4
2005	12,4	-	-	190,6
2010	57,3	-	-	101,4
2011	35,7	-	-	179,7
2012	34,2	-	-	118,2
2013	40,3	-	-	96,6
2014	38,2	-	-	115,5

**17.17. ВВОД В ДЕЙСТВИЕ ОБЪЕКТОВ СОЦИАЛЬНО-КУЛЬТУРНОГО НАЗНАЧЕНИЯ**

Годы	Общеобразовательные организации, учебных мест	Дошкольные образовательные организации, мест	Мощности больничных организаций, коек	Мощности амбулаторно-поликлинических организаций, посещений в смену	Учреждения культуры клубного типа, мест
<b>В городах и поселках городского типа и сельской местности</b>					
1995	6585	220	605	868	600
2000	880	190	310	1650	415
2005	54	90	443	1230	1100
2010	1848	790	110	720	540
2011	564	557	274	420	1221
2012	180	318	-	228	676
2013	486	965	120	500	570
2014	80	910	53	-	400
<b>в том числе в сельской местности</b>					
1995	1633	220	50	68	-
2000	880	190	-	-	415
2005	54	-	68	-	700
2010	165	155	-	20	-
2011	564	157	-	-	1221
2012	180	50	-	140	176
2013	486	330	-	-	570
2014	80	460	-	-	400

**17.18. ВВОД В ДЕЙСТВИЕ ОБРАЗОВАТЕЛЬНЫХ УЧРЕЖДЕНИЙ ВЫСШЕГО ПРОФЕССИОНАЛЬНОГО ОБРАЗОВАНИЯ**

(квадратных метров общей площади учебно-лабораторных зданий)

	1995	2000	2005	2010	2011	2012	2013	2014
Образовательные учреждения высшего профессионального образования	-	-	1569	-	-	-	-	-

## Методологические пояснения

**Объем выполненных работ по виду экономической деятельности "Строительство"** - это работы, выполненные организациями собственными силами по виду деятельности "Строительство" на основании договоров и (или) контрактов, заключаемых с заказчиками. В стоимость этих работ включаются работы по строительству новых объектов, капитальному и текущему ремонту, реконструкции, модернизации жилых и нежилых зданий и инженерных сооружений.

**К строительным организациям** относятся все общестроительные и специализированные организации, включая ремонтно-строительные организации, тресты (управления) механизации и домостроительные комбинаты, и другие организации, зарегистрированные кодом ОКВЭД 45.

В число строительных организаций включаются юридические лица всех форм собственности, филиалы, структурные подразделения, субъекты малого предпринимательства, выполняющие работы по договорам строительного подряда и(или) государственным контрактам, заключаемым с заказчиками.

**К зданиям** относится строительная система, состоящая из несущих и ограждающих или совмещенных (несущих и ограждающих) конструкций, которые образуют надземный замкнутый объем, предназначенный для проживания или пребывания людей в зависимости от функционального назначения и для выполнения различного вида производственных процессов.

**Общий строительный объем зданий** определяется как сумма строительного объема выше отметки плюс минус 0,00 (надземная часть) и ниже этой отметки (подземная часть).

**Общая площадь здания** определяется как сумма площадей всех этажей здания (включая технические, мансардные, цокольные и подвальные), измеренных в пределах внутренних поверхностей наружных стен, а также площадей балконов и лоджий. Площади помещений определяются по их размерам, измеряемым между отделанными поверхностями стен и перегородок в уровне пола.

**Ввод в действие мощностей** - показатель мощности (производительности, вместимости, пропускной способности, площади, протяженности и т.д.), созданной в результате осуществления инвестиций в основной капитал. Введенные в эксплуатацию объекты (мощности) показываются в размерах, указанных в разрешениях на ввод объектов (мощностей) в эксплуатацию, оформленных в установленном порядке в соответствии с действующим законодательством Российской Федерации о градостроительной деятельности.

Данные о **вводе в действие производственных мощностей** включают ввод за счет строительства и реконструкции. Прирост производственных мощностей за счет технического перевооружения и проведения других организационно-технических мероприятий в эти данные не включен.

**Общая площадь** введенных жилых домов определяется как сумма площадей всех частей жилых помещений, включая площадь помещений вспомогательного использования, предназначенных для удовлетворения гражданами бытовых и иных нужд, связанных с их проживанием в жилом помещении, площадей лоджий, балконов, веранд, террас, подсчитываемых с соответствующими понижающими коэффициентами, а также жилых и вспомогательных помещений в индивидуальных жилых домах. К помещениям вспомогательного использования относятся кухни, передние, холлы, внутриквартирные коридоры, ванные или душевые, туалеты, кладовые или хозяйственные встроенные шкафы. В домах-интернатах для престарелых и инвалидов, ветеранов, специальных домах для одиноких престарелых, детских домах к подсобным помещениям относятся столовые, буфеты, клубы, читальни, спортивные залы, приемные пункты бытового обслуживания и медицинского обслуживания.

В общую площадь введенных жилых домов не входит площадь вестибюлей, тамбуров, лестничных клеток, лифтовых холлов, общих коридоров, а также площадь в жилых домах, предназначенная для встроенно-пристроенных помещений.

В данные об общем **числе построенных квартир** включены квартиры в законченных строительством жилых домах квартирного и гостиничного типов и общежитиях, квартиры в нежилых зданиях, а также в индивидуальных жилых домах.

## **ТРАНСПОРТ**

*Грузовые перевозки*

*Пассажирские перевозки*

*Транспортные средства  
и пути сообщения*

*Аварийность на транспорте*

## ТРАНСПОРТ

18.1. Основные показатели транспорта .....	319
ГРУЗОВЫЕ ПЕРЕВОЗКИ .....	319
18.2. Перевозки грузов по видам транспорта .....	319
18.3. Структура перевозок грузов по видам транспорта (диаграмма).....	320
18.4. Перевозки грузов и грузооборот промышленного железнодорожного транспорта .....	320
18.5. Перевозки грузов и грузооборот автомобильного транспорта.....	320
ПАССАЖИРСКИЕ ПЕРЕВОЗКИ.....	321
18.6. Перевозки пассажиров транспортом общего пользования .....	321
ТРАНСПОРТНЫЕ СРЕДСТВА И ПУТИ СООБЩЕНИЯ .....	321
18.7. Наличие транспортных средств в организациях .....	321
18.8. Потребление топлива организациями транспорта.....	321
18.9. Потребление автомобильного бензина и дизельного топлива автотранспортом организаций всех видов экономической деятельности .....	322
18.10. Протяженность путей сообщения .....	322
18.11. Плотность путей сообщения.....	323
18.12. Интенсивность перевозок грузов по видам путей сообщения .....	323
АВАРИЙНОСТЬ НА ТРАНСПОРТЕ.....	323
18.13. Число дорожно-транспортных происшествий и пострадавших в них .....	323
Методологические пояснения.....	323

### 18.1. ОСНОВНЫЕ ПОКАЗАТЕЛИ ТРАНСПОРТА

	1995	2000	2005	2010	2011	2012	2013	2014
Эксплуатационная длина железнодорожных путей общего пользования (на конец года), км	745	690	700	700	700	700	700	700
Протяженность автомобильных дорог с твердым покрытием (на конец года), км	8455	8569	8325	8056	8006	17429 <sup>1)</sup>	18475	19442
Перевезено грузов транспортом, млн. т:								
железнодорожным <sup>2)</sup>	33,6	39,1	43,6	47,9	56,8	57,0	54,2	54,4
автомобильным <sup>3)</sup>	104,7	104,0	58,0	40,4	44,2	47,1	50,5	48,8
Перевезено пассажиров транспортом общего пользования, млн. человек:								
железнодорожным <sup>4)</sup>	7,4	9,2	9,3	5,4	4,6	3,9	3,1	2,1
автобусным <sup>5)</sup>	183,9	221,6	150,5	152,5	151,1	145,9	134,1	119,2

<sup>1)</sup> С 2012 г. включена протяженность улиц.

<sup>2)</sup> Отправлено грузов. По данным ОАО "РЖД".

<sup>3)</sup> Здесь и в табл. 18.2, 18.5, диаграмме 18.3 по данным организаций различных видов экономической деятельности с учетом оценки объемов перевозок грузов и грузооборота, выполненного физическими лицами, осуществляющими перевозки грузов на коммерческой основе.

<sup>4)</sup> Отправлено пассажиров. По данным ОАО "РЖД".

<sup>5)</sup> Здесь и в табл. 18.6 с 2005 г. - с учетом объемов перевозок пассажиров, выполненного физическими лицами, осуществляющими перевозки пассажиров автобусами на коммерческой основе.

## ГРУЗОВЫЕ ПЕРЕВОЗКИ

### 18.2. ПЕРЕВОЗКИ ГРУЗОВ ПО ВИДАМ ТРАНСПОРТА

(миллионов тонн)

	1995	2000	2005	2010	2011	2012	2013	2014
<b>Транспорт - всего</b>	<b>138,3</b>	<b>143,1</b>	<b>101,5</b>	<b>88,3</b>	<b>101,1</b>	<b>104,1</b>	<b>104,7</b>	<b>103,2</b>
в том числе:								
железнодорожный <sup>1)</sup>	33,6	39,1	43,6	47,9	56,8	57,0	54,2	54,4
автомобильный	104,7	104,0	58,0	40,4	44,2	47,1	50,5	48,8

<sup>1)</sup> Отправлено грузов. По данным ОАО "РЖД".

ТРАНСПОРТ

**18.3. СТРУКТУРА ПЕРЕВОЗОК ГРУЗОВ ПО ВИДАМ ТРАНСПОРТА**

(в процентах к итогу)

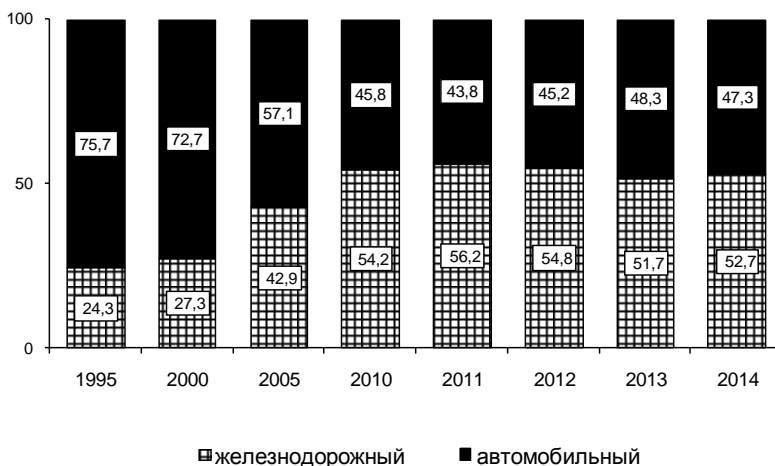

**18.4. ПЕРЕВОЗКИ ГРУЗОВ И ГРУЗОБОРОТ ПРОМЫШЛЕННОГО ЖЕЛЕЗНОДОРОЖНОГО ТРАНСПОРТА**

	1995	2000	2005	2010	2011	2012	2013	2014
Перевезено грузов по путям организаций, млн. т	153,3	169,0	201,7	219,9	238,5	240,8	234,2	240,8
Грузооборот, млн. т·км	1466,7	1841,7	2192,1	2419,3	2630,4	2622,9	2617,2	2751,7

**18.5. ПЕРЕВОЗКИ ГРУЗОВ И ГРУЗОБОРОТ АВТОМОБИЛЬНОГО ТРАНСПОРТА**

	1995	2000	2005	2010	2011	2012	2013	2014
Перевезено грузов - всего <sup>1)</sup> , млн. т	104,7	104,0	58,0	40,4	44,2	47,1	50,5	48,8
в том числе:								
на коммерческой основе	10,8	6,5	8,5	8,9	9,2	11,6	11,0	11,8
из них индивидуальными предпринимателями	0,4	0,5	0,7	2,6	2,7	2,5	3,0	2,7
Грузооборот - всего, млн. т·км	2086,5	1879,5	2284,4	3628,6	3487,2	3617,8	3670,8	3882,2
в том числе:								
выполненный на коммерческой основе	386,9	261,7	706,9	2593,8	2350,9	2503,8	2529,8	2699,5
из него индивидуальными предпринимателями	52,6	144,0	197,1	1725,3	1400,8	1179,3	1184,2	1211,5

<sup>1)</sup> 1995, 2000 гг. - включая технологические перевозки.



## ПАССАЖИРСКИЕ ПЕРЕВОЗКИ

### 18.6. ПЕРЕВОЗКИ ПАССАЖИРОВ ТРАНСПОРТОМ ОБЩЕГО ПОЛЬЗОВАНИЯ

(миллионов человек)

	1995	2000	2005	2010	2011	2012	2013	2014
<b>Транспорт - всего</b>	<b>278,4</b>	<b>338,9</b>	<b>194,3</b>	<b>175,5</b>	<b>173,6</b>	<b>166,5</b>	<b>152,0</b>	<b>134,7</b>
из него:								
железнодорожный <sup>1)</sup>	7,4	9,2	9,3	5,4	4,6	3,9	3,1	2,1
автобусный	183,9	221,6	150,5	152,5	151,1	145,9	134,1	119,2

<sup>1)</sup> Отправлено пассажиров. По данным ОАО "РЖД".

## ТРАНСПОРТНЫЕ СРЕДСТВА И ПУТИ СООБЩЕНИЯ

### 18.7. НАЛИЧИЕ ТРАНСПОРТНЫХ СРЕДСТВ В ОРГАНИЗАЦИЯХ

(на конец года; штук)

	1995	2000	2005	2010	2011	2012	2013	2014
Грузовые автомобили в организациях всех видов экономической деятельности (без микропредприятий) <sup>1)</sup> - всего	39465	20811	13812	10734	9971	10363	9927	9939
из них общего пользования	4594	2063	699	886	1271	1305	1115	1129
Автобусы в организациях всех видов экономической деятельности (без микропредприятий) <sup>1)</sup> - всего	6013	4003	2913	2995	3118	3173	3260	3356
из них общего пользования	1514	1302	412	527	689	646	576	539

<sup>1)</sup> 2000 и 2005 гг. - без субъектов малого предпринимательства.

### 18.8. ПОТРЕБЛЕНИЕ ТОПЛИВА ОРГАНИЗАЦИЯМИ ТРАНСПОРТА<sup>1)</sup>

(тысяч тонн)

	1995	2000	2005	2010	2011	2012	2013	2014
Автомобильный бензин	22,3	12,7	6,8	2,8	1,5	4,3	4,9	10,5
Дизельное топливо	23,5	21,6	14,6	28,3	43,7	62,4	74,7	66,2
Уголь и продукты переработки угля	15,8	11,2	10,3	2,2	2,1	2,0	1,5	3,2

<sup>1)</sup> Без субъектов малого предпринимательства.

ТРАНСПОРТ

**18.9. ПОТРЕБЛЕНИЕ АВТОМОБИЛЬНОГО БЕНЗИНА И ДИЗЕЛЬНОГО  
ТОПЛИВА АВТОТРАНСПОРТОМ ОРГАНИЗАЦИЙ ВСЕХ ВИДОВ  
ЭКОНОМИЧЕСКОЙ ДЕЯТЕЛЬНОСТИ<sup>1)</sup>**

(тысяч тонн)

	1995	2000	2005	2010	2011	2012	2013	2014
Автомобильный бензин	245,0	111,9	82,3	52,5	64,1	56,4	56,3	71,7
Дизельное топливо	242,4	99,9	104,6	176,5	167,5	173,0	211,2	152,4

<sup>1)</sup> Без субъектов малого предпринимательства.

**18.10. ПРОТЯЖЕННОСТЬ ПУТЕЙ СООБЩЕНИЯ**

(на конец года; километров)

	1995	2000	2005	2010	2011	2012	2013	2014
Железнодорожные пути <sup>1)</sup> - всего	1544	1442	...	1219	1241	1237	1183	1180
в том числе:								
общего пользования	745	690	700	700	700	700	700	700
необщего пользования	799	752	...	519	541	537	483	480
Автомобильные дороги - всего	10582	9723	9095	8728	8619	18790 <sup>2)</sup>	20135	21603
в том числе:								
общего пользования	7689	7248	7163	7241	7300	17472 <sup>2)</sup>	18877	20376
необщего пользования	2893	2475	1932	1487	1319	1317	1258	1227
Из общей протяженности автомобильных дорог - дороги с твердым покрытием - всего	8455	8569	8325	8056	8006	17429 <sup>2)</sup>	18475	19442
в том числе:								
общего пользования	5997	6410	6579	6706	6789	16263 <sup>2)</sup>	17305	18296
в том числе:								
федерального значения	112	112	116	114	114	113	114	114
регионального или межмуниципального значения	5885	6298	6463	2236	2288	6692 <sup>3)</sup>	6600	6583
местного значения	...	...	...	4356	4387	9458 <sup>2)</sup>	10591	11600
необщего пользования	2458	2159	1746	1349	1217	1166	1170	1146

<sup>1)</sup> Эксплуатационная длина.

<sup>2)</sup> С 2012 г. в протяженность автомобильных дорог включены улицы.

<sup>3)</sup> С 2012 г. часть автомобильных дорог местного значения отнесена к дорогам регионального значения.

ТРАНСПОРТ

**18.11. ПЛОТНОСТЬ ПУТЕЙ СООБЩЕНИЯ**

(на конец года; километров путей на 1000 квадратных километров территории)

	1995	2000	2005	2010	2011	2012	2013	2014
Железнодорожные пути - всего	57	53	...	45	46	46	44	44
в том числе:								
общего пользования	28	26	26	26	26	26	26	26
необщего пользования	30	28	...	19	20	20	18	18
Автомобильные дороги с твердым покрытием <sup>1)</sup> - всего	312	316	307	297	295	643	682	717
в том числе:								
общего пользования <sup>1)</sup>	221	237	243	247	251	600	639	675
необщего пользования	91	80	64	50	45	43	43	42

<sup>1)</sup> С 2012 г. - с учетом протяженности улиц.

**18.12. ИНТЕНСИВНОСТЬ ПЕРЕВОЗОК ГРУЗОВ ПО ВИДАМ ПУТЕЙ СООБЩЕНИЯ**

(миллионов тонно-километров на один километр длины путей)

	1995	2000	2005	2010	2011	2012	2013	2014
Железнодорожные пути необщего пользования	1,8	2,4	...	4,7	4,9	4,9	5,4	5,7
Автомобильные дороги общего и необщего пользования <sup>1)</sup>	0,2	0,2	0,3	0,4	0,4	0,2	0,2	0,2

<sup>1)</sup> С 2012 г. - с учетом протяженности улиц.

**АВАРИЙНОСТЬ НА ТРАНСПОРТЕ**

**18.13. ЧИСЛО ДОРОЖНО-ТРАНСПОРТНЫХ ПРОИСШЕСТВИЙ И ПОСТРАДАВШИХ В НИХ<sup>1)</sup>**

	1995	2000	2005	2010	2011	2012	2013	2014
Число происшествий, ед.	1211	1212	1860	1450	1470	1369	1294	1302
Погибло в происшествиях, человек	249	246	321	251	289	285	256	270
Ранено в происшествиях, человек	1346	1344	2210	1811	1779	1577	1509	1462

<sup>1)</sup> По данным управления ГИБДД УМВД России по Белгородской области.

**Методологические пояснения**

**Транспорт** как вид хозяйственной деятельности подразделяется на транспорт общего и необщего пользования.

**Транспорт общего пользования** - транспорт, удовлетворяющий потребности организаций всех видов деятельности и населения в перевозках грузов и пассажиров, перемещающий различные виды продукции между производителями и потребителями, осуществляющий общедоступное транспортное обслуживание населения. К перевозкам транспортом общего пользования относятся перевозки на коммерческой основе (за плату) пассажиров или грузов. Перевозка, осуществляемая коммерческой организацией, признается перевозкой транспортом общего пользования, если из закона, иных правовых актов вытекает, что эта организация обязана осуществлять перевозки грузов, пассажиров и багажа по обращению любого гражданина или юридического лица.

## ТРАНСПОРТ

Договор перевозки транспортом общего пользования является публичным договором.

**Транспорт необщего пользования** (ведомственный) - транспорт, осуществляющий, как правило, перевозки грузов и пассажиров своей организации.

**Перевезено грузов (объем перевозок грузов)** - количество грузов в тоннах, перевезенных транспортом. Начальный момент процесса перевозок грузов отражается показателем "отправлено (отправление) грузов", конечный момент - показателем "прибыло (прибытие) грузов". Для отдельных организаций транспорта для характеристики всего объема работы применяется показатель "перевезено (перевозка) грузов", который определяется как сумма отправленных грузов и принятых грузов от других организаций транспорта для перевозки. Единицей наблюдения в статистике перевозок грузов является отправка, т.е. партия груза, перевозка которой оформлена договором перевозки.

По всем видам транспорта, кроме автомобильного, **объем перевезенных грузов** показан по моменту отправления. На автомобильном транспорте учет перевезенных грузов осуществляется по моменту прибытия.

**Грузооборот транспорта** - объем работы транспорта по перевозкам грузов. Единицей измерения является тонно-километр. Определяется путем суммирования произведений массы перевезенных грузов в тоннах на расстояние перевозки в километрах.

**Перевозки грузов промышленным железнодорожным транспортом** включают грузы, перевезенные по подъездным путям организаций. Общий объем перевозок определяется как сумма грузов, принятых с железных дорог общего пользования и переданных на эти железные дороги, а также грузов, перевезенных по подъездным путям в пределах этих организаций без выхода на сеть общего пользования.

**Перевезено пассажиров** - число пассажиров, перевезенных за определенный период времени. Единицей наблюдения в статистике перевозок пассажиров является пассажиропоездка. Момент учета отправленных пассажиров определяется на отдельных видах транспорта неодинаково: или по моменту приобретения билета (на железнодорожном, автомобильном, городском электрическом транспорте), или по моменту отправления транспортного средства (на водном и воздушном транспорте). Момент прибытия в статистике перевозок пассажиров на практике, за исключением воздушного транспорта, не используется.

**Протяженность сети путей сообщения** - суммарная протяженность в километрах участков путей транспортного сообщения. Определяется на дату путем суммирования длин отдельных участков, образующих сеть.

**Эксплуатационная длина железнодорожных путей общего пользования** - протяженность в километрах железнодорожных линий общего пользования, измеряемая по оси главного пути, а на многопутных линиях - кратчайшего главного пути между осями отдельных пунктов (станций, развязок, обгонных пунктов), ограничивающих эту линию.

**Автомобильные дороги**, расположенные на территории Российской Федерации, классифицируются на автомобильные дороги общего пользования и необщего пользования.

К **автомобильным дорогам общего пользования** относятся: дороги федерального значения, относящиеся к собственности Российской Федерации; дороги регионального или муниципального значения, относящиеся к собственности субъектов Российской Федерации; дороги местного значения, относящиеся к собственности муниципальных образований.

К **автомобильным дорогам необщего пользования** относятся дороги, находящиеся на балансе юридических лиц.

**СВЯЗЬ**

**19**

## СВЯЗЬ

19.1. Основные показатели связи общего пользования .....	327
19.2. Объем услуг связи .....	328
19.3. Структура объема услуг связи (диаграмма).....	328
19.4. Объем услуг связи, оказанных населению .....	329
19.5. Структура объема услуг связи, оказанных населению (диаграмма).....	329
19.6. Основные показатели развития телефонной связи общего пользования и подвижной связи .....	330
19.7. Средние тарифы на услуги связи для юридических лиц.....	331
Методологические пояснения.....	331

19.1. ОСНОВНЫЕ ПОКАЗАТЕЛИ СВЯЗИ ОБЩЕГО ПОЛЬЗОВАНИЯ<sup>1)</sup>

	1995	2000	2005	2010	2011	2012	2013	2014
Отправлено (исходящий обмен):								
письменной корреспонденции, млн.	12,0	11,1	12,7	13,3	12,7	13,9	14,4	14,7
печатных изданий, млн.	49,5	41,0	40,8	33,6	31,9	32,1	31,0	26,7
посылок, тыс.	211	80	211	187	253	368	407	383
почтовых переводов денежных средств и выплат пенсий, млн.	5,7	5,1	6,6	7,5	6,8	6,3	5,9	5,4
телеграмм, тыс.	806	452	258	87	89	65	55	50
Число исходящих почтовых отправок "Экспресс-почта", тыс.	...	...	1,9	6,3	7,9	4,8	4,3	3,7
Исходящие телефонные соединения междугородной, внутризональной и международной сети фиксированной связи, тыс. часов	...	1489	7438	3722	4102	3736	3128	2767
Число телефонных аппаратов (включая таксофоны) телефонной сети общего пользования на 1000 человек населения (на конец года), шт.	174,4	208,0	268,4	290,4	276,8	266,9	254,3	241,2
Число абонентских устройств подвижной радиотелефонной (сотовой) связи на 1000 человек населения (на конец года), шт.	...	4,3	550,1	1422,0	1592,9	1669,0	1733,1	1788,8
Наличие почтовых ящиков на 10 000 человек населения (на конец года) - всего, шт.	18,9	15,3	12,2	14,3	12,7	12,6	12,2	11,6
в городской местности	8,3	6,5	6,2	6,5	6,0	6,0	5,8	5,6
в сельской местности	38,6	31,7	23,7	29,5	26,0	25,9	25,1	23,9
Численность почтальонов по доставке почты (на конец года) - всего, человек	2067	2067	2077	2074	1901	1702	1666	1745
в том числе:								
в городской местности	564	586	610	622	619	549	513	584
в сельской местности	1503	1481	1467	1452	1282	1153	1153	1161

<sup>1)</sup> Здесь и в последующих таблицах и графиках, кроме табл. 9.7, с 2005 г. - по данным Минкомсвязи России.

### 19.2. ОБЪЕМ УСЛУГ СВЯЗИ

(в фактически действовавших ценах; миллионов рублей; 1995 г. - млрд. руб.)

	1995 <sup>1)</sup>	2000 <sup>1)</sup>	2005	2010	2011	2012	2013	2014
<b>Связь - всего</b>	<b>159,4</b>	<b>599,6</b>	<b>3629,4</b>	<b>9056,0</b>	<b>9548,9</b>	<b>10570,2</b>	<b>11367,2</b>	<b>11860,5</b>
в том числе:								
почтовая	36,7	107,0	384,6	790,7	908,5	984,5	1046,9	959,3
документальная	6,1	18,8	110,8	719,9	756,8	917,4	1125,7	2261,2
междугородная, внутри- зонавая и международ- ная телефонная	65,1	273,1	594,2	561,4	548,7	523,6	458,0	416,6
местная телефонная и предоставленная с таксофонов	46,1	169,5	747,2	1019,4	1032,5	1070,8	1073,2	994,0
радиосвязь, радиовеща- ние, телевидение и спут- никовая связь; провод- ное вещание; услуги ра- диочастотных центров	4,7	17,3	138,2	298,8	325,4	343,3	446,3	485,6
подвижная	-	10,3	1511,8	4353,0	4790,8	5407,2	5890,1	5073,8
присоединение и пропуск трафика	...	...	142,6	1313,0	1186,2	1323,4	1327,0	1619,2
другие услуги связи	0,7	3,6	-	-	-	-	-	50,8

<sup>1)</sup> Без субъектов малого предпринимательства.

### 19.3. СТРУКТУРА ОБЪЕМА УСЛУГ СВЯЗИ

(в процентах к итогу)

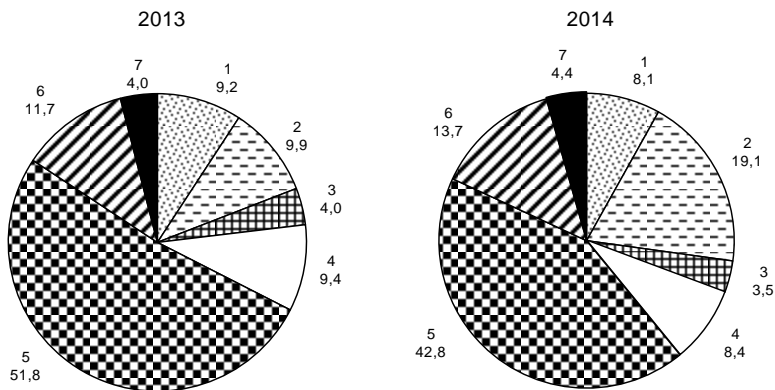

- 1 - Почтовая
- 2 - Документальная
- 3 - Междугородная, внутризонавая и международная телефонная
- 4 - Местная телефонная и предоставленная с таксофонов

- 5 - Подвижная
- 6 - Присоединение и пропуск трафика
- 7 - Другие услуги связи



**19.4. ОБЪЕМ УСЛУГ СВЯЗИ, ОКАЗАННЫХ НАСЕЛЕНИЮ**

(в фактически действовавших ценах; миллионов рублей; 1995 г. - млрд. руб.)

	1995 <sup>1)</sup>	2000 <sup>1)</sup>	2005	2010	2011	2012	2013	2014
<b>Связь - всего</b>	<b>52,0</b>	<b>291,8</b>	<b>2285,1</b>	<b>6029,8</b>	<b>6472,7</b>	<b>6904,7</b>	<b>7487,7</b>	<b>7545,3</b>
в том числе:								
почтовая	10,1	36,5	88,4	206,6	214,6	223,1	238,9	266,0
документальная	1,6	6,8	45,5	445,3	450,7	500,6	664,9	1541,4
междугородная, внут- ризоновая и междуна- родная телефонная	19,4	125,1	311,3	341,6	310,0	274,9	228,9	205,5
местная телефонная и предоставленная с таксофонов	18,5	109,6	550,3	745,6	766,6	775,7	761,6	693,6
радиосвязь, радиове- щание, телевидение и спутниковая связь; проводное вещание; услуги радиочастотных центров	2,4	7,9	74,1	176,6	176,7	175,7	205,9	275,3
подвижная	...	5,9	1215,5	4114,2	4554,1	4954,6	5387,6	4563,5

<sup>1)</sup> Без субъектов малого предпринимательства.**19.5. СТРУКТУРА ОБЪЕМА УСЛУГ СВЯЗИ, ОКАЗАННЫХ НАСЕЛЕНИЮ**

(в процентах к итогу)

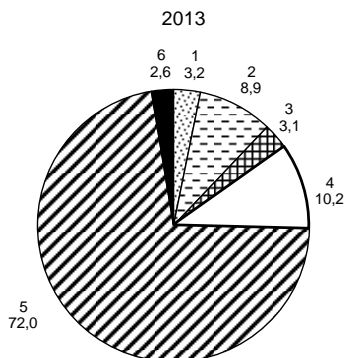

- 1 - Почтовая
- 2 - Документальная
- 3 - Междугородная, внутризоновая и международная телефонная

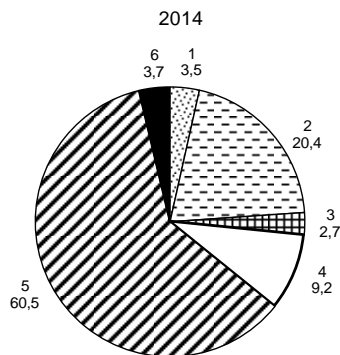

- 4 - Местная телефонная и предоставленная с таксофонов
- 5 - Подвижная
- 6 - Другие услуги связи

## 19.6. ОСНОВНЫЕ ПОКАЗАТЕЛИ РАЗВИТИЯ ТЕЛЕФОННОЙ СВЯЗИ ОБЩЕГО ПОЛЬЗОВАНИЯ И ПОДВИЖНОЙ СВЯЗИ

(на конец года)

	1995	2000	2005	2010	2011	2012	2013	2014
Число телефонных аппаратов (включая таксофоны) телефонной сети общего пользования - всего, тыс. шт.	256,0	313,5	405,8	445,0	425,2	411,3	392,6	373,4
в том числе:								
в городской местности	206,4	258,4	337,9	373,5	354,9	344,1	326,6	308,4
в сельской местности	49,6	55,1	67,8	71,5	70,3	67,1	66,0	64,9
Из общего числа телефонных аппаратов телефонной сети общего пользования:								
число квартирных телефонных аппаратов - всего, тыс. шт.	176,2	242,5	319,7	344,1	327,7	315,9	298,6	279,6
в том числе:								
в городской местности	141,3	198,1	261,1	283,7	268,4	258,6	242,3	224,4
в сельской местности	34,9	44,4	58,6	60,5	59,3	57,3	56,3	55,2
число таксофонов всех типов - всего, шт.	1251	1304	1383	2500	2500	2367	2209	2105
в том числе:								
в городской местности	1235	1295	1328	933	932	799	649	554
в сельской местности	16	9	55	1567	1568	1568	1560	1551
Число квартирных телефонных аппаратов сети общего пользования на 1000 человек населения - всего, шт.	120,0	161,0	211,5	224,6	213,3	205,0	193,4	180,7
городская местность	149,7	201,9	263,2	279,8	263,0	251,9	234,9	216,6
сельская местность	66,6	84,7	112,8	116,6	115,0	111,4	109,7	107,9
Число абонентских устройств подвижной радиотелефонной (сотовой) связи, тыс. шт.	...	6,4	831,6	2179,0	2446,7	2572,0	2676,1	2769,0

**19.7. СРЕДНИЕ ТАРИФЫ НА УСЛУГИ СВЯЗИ ДЛЯ ЮРИДИЧЕСКИХ ЛИЦ**

(на конец года; рублей)

	2005	2010	2011	2012	2013	2014
Плата за предоставление доступа к сети местной телефонной связи независимо от типа абонентской линии сети фиксированной телефонной связи, за услугу	6000,00	6000,00	6000,00	5000,00	4000,00	4000,00
Плата за предоставление междугородных телефонных соединений (разговоров) автоматическим способом, по магистральным каналам связи, на расстояние от 1201 до 3000 км, в период наибольшей нагрузки, за каждую полную или неполную минуту	6,15	5,00	5,00	5,00	5,00	5,00
Плата за предоставление магистральных телеграфных каналов при пропускной способности канала 50 Бод, протяженностью от 1201 до 3000 км, за полные или неполные сутки	-	324,00	324,00	324,00	324,00	324,00
Плата за предоставление магистральных каналов междугородной телефонной сети для передачи данных при номинальной загрузке каналов 32 мкВт, протяженностью от 1201 до 3000 км в период наибольшей нагрузки, за каждый полный или неполный час	-	82,21	82,21	82,21	82,21	82,21
Плата за предоставление местного соединения (разговора) по сотовой связи в дневное время, за минуту	2,30	1,20	0,50	0,50	0,45	0,45

**Методологические пояснения**

**Оператор связи** - юридическое лицо, оказывающее услуги связи на основании лицензии.

**Услуги связи** - продукт деятельности по приему, обработке, передаче и доставке почтовых отправлений или сообщений электросвязи.

**Объем услуг связи** - стоимость оказанных операторами связи услуг почтовой связи, электросвязи, услуг присоединения и пропуска трафика.

**Сеть связи** - это технологическая система, включающая средства и линии связи, предназначенные для передачи всевозможной информации: почтовых, телеграфных сообщений, телефонных соединений, программ радиовещания, телевидения и др.

**Сеть связи общего пользования** предназначена для возмездного оказания услуг связи любому пользователю.

**Средства связи** - технические и программные средства, используемые для формирования, приема, обработки, хранения, передачи, доставки сообщений электросвязи или почтовых отправлений и обеспечения функционирования сетей связи.

**Почтовая связь** - прием, обработка, перевозка и доставка почтовых отправлений, а также экспедирование, доставка и распространение периодической печати, перевод денежных средств.

**Почтовые отправления** - письменная корреспонденция, посылки, прямые почтовые контейнеры: **письменная корреспонденция** - простые и регулируемые письма, почтовые карточки, бандероли и мелкие пакеты; **почтовый перевод** - денежные средства, пересылаемые в рамках оказания услуги почтового перевода денежных средств.

**Отправления EMS** - почтовые отправления, прием, обработка, пересылка и доставка (вручение) по системе ускоренной почты "EMS".

**Электрическая связь** - передача и прием знаков, сигналов, письменного текста, изображений и звуков или сообщений любого рода по проводной, радио-, оптической или другим электромагнитным системам. Включает сети и средства, обеспечивающие телефонную, телеграфную, факсимильную связь, передачу данных и других видов документальных сообщений (включая обмен информацией между ЭВМ), а также телевизионное, звуковое и иные виды радио- и проводного вещания.

**Подвижная связь** - совокупность технических средств (радиооборудование, коммуникационное оборудование, соединительные линии и сооружения), с помощью которых можно предоставить подвижным абонентам связь между собой и с абонентами телефонной сети общего пользования.

**Сотовая связь** - мобильная система радиотелефонной связи. Принцип действия этой системы заключается в том, что принимающие станции с выходом на АТС покрывают город (район). По мере перемещения владельца сотового радиотелефона он автоматически переключается с одной станции на другую.

**Монтированная емкость** - величина, характеризующая технологические возможности оператора связи по оказанию услуг электросвязи, услуг присоединения и услуг по пропуску трафика и измеряемая техническими возможностями оборудования, введенного в сеть оператора связи.

**Телефонные аппараты** - основные и дополнительные (параллельные) аппараты, включенные в сеть, аппараты, подсоединенные к учрежденческим телефонным станциям, имеющим выход на данную сеть и таксофоны всех типов, с помощью которых предоставляются услуги местной, внутризоновой, междугородной и международной связи.

**Основные телефонные аппараты** - телефонные аппараты, занимающие самостоятельные номера на городской телефонной станции, в том числе спаренные телефонные аппараты, предназначенные для общего пользования.

**Дополнительные (параллельные) телефонные аппараты** - аппараты, присоединенные к общей линии с основным аппаратом и не имеющие самостоятельного номера на станции.

**Таксофоны универсальные** - таксофоны, с которых осуществляются как междугородные и международные, так и местные телефонные соединения.

**Квартирные телефонные аппараты** - телефонные аппараты, установленные в квартирах (жилых домах).

# **ИНФОРМАЦИОННЫЕ И КОММУНИКАЦИОННЫЕ ТЕХНОЛОГИИ**

**20**

## ИНФОРМАЦИОННЫЕ И КОММУНИКАЦИОННЫЕ ТЕХНОЛОГИИ

20.1. Использование информационных и коммуникационных технологий в организациях.....	335
20.2. Использование информационных и коммуникационных технологий в организациях по видам экономической деятельности.....	335
20.3. Использование сети Интернет в организациях по видам экономической деятельности....	338
20.4. Персональные компьютеры в организациях .....	339
20.5. Число персональных компьютеров на 100 работников организаций по видам экономической деятельности.....	340
20.6. Использование специальных программных средств в организациях .....	342
20.7. Затраты организаций на информационные и коммуникационные технологии по видам ...	343
20.8. Затраты организаций на информационные и коммуникационные технологии по видам экономической деятельности в 2014 г. ....	344
20.9. Наличие доступа к сети Интернет и ИКТ-оборудования в домашних хозяйствах .....	347
Методологические пояснения.....	347

## 20.1. ИСПОЛЬЗОВАНИЕ ИНФОРМАЦИОННЫХ И КОММУНИКАЦИОННЫХ ТЕХНОЛОГИЙ В ОРГАНИЗАЦИЯХ

(в процентах от общего числа обследованных организаций)

	2005	2010	2011	2012	2013	2014
Организации, использовавшие:						
персональные компьютеры	88,5	97,2	97,3	97,5	97,3	97,6
ЭВМ других типов	7,6	19,3	21,2	19,0	18,9	28,8
локальные вычислительные сети	43,9	72,6	76,0	75,6	77,2	68,8
электронную почту	61,2	87,1	85,7	85,4	86,9	84,6
глобальные информационные сети	48,7	86,6	88,0	88,4	90,0	93,3
из них сеть:						
Интернет	48,0	85,8	87,6	87,9	89,3	92,7
Интранет	...	10,6	10,9	10,2	12,1	13,6
Экстранет	...	4,2	5,2	5,0	5,7	15,4
Имевших веб-сайт в сети						
Интернет	9,9	26,3	31,9	33,4	35,2	40,2

## 20.2. ИСПОЛЬЗОВАНИЕ ИНФОРМАЦИОННЫХ И КОММУНИКАЦИОННЫХ ТЕХНОЛОГИЙ В ОРГАНИЗАЦИЯХ ПО ВИДАМ ЭКОНОМИЧЕСКОЙ ДЕЯТЕЛЬНОСТИ

(в процентах от общего числа обследованных организаций соответствующего вида деятельности)

	Организации, использовавшие											
	персональные компьютеры				ЭВМ других типов				локальные вычислительные сети			
	2005	2010	2013	2014	2005	2010	2013	2014	2005	2010	2013	2014
<b>Всего</b>	<b>88,5</b>	<b>97,2</b>	<b>97,3</b>	<b>97,6</b>	<b>7,6</b>	<b>19,3</b>	<b>18,9</b>	<b>28,8</b>	<b>43,9</b>	<b>72,6</b>	<b>77,2</b>	<b>68,8</b>
Добыча полезных ископаемых	100,0	100,0	100,0	100,0	18,2	8,0	36,4	50,0	90,9	40,0	90,9	80,0
Обрабатывающие производства	83,1	97,7	98,6	99,5	10,8	26,8	26,4	33,8	57,4	77,7	89,1	80,6
из них:												
производство пищевых продуктов, включая напитки, и табака	90,5	100,0	97,4	98,7	15,2	31,3	31,6	42,9	70,5	88,8	94,7	85,7
текстильное и швейное производство	50,0	88,9	100,0	100,0	8,3	44,4	28,6	33,3	25,0	55,6	85,7	83,3

Продолжение табл. 20.2

	Организации, использовавшие											
	персональные компьютеры				ЭВМ других типов				локальные вычислительные сети			
	2005	2010	2013	2014	2005	2010	2013	2014	2005	2010	2013	2014
производство кожи, изделий из кожи и производство обуви	...	...	100,0	100,0	...	...	-	...	...	...	100,0	100,0
обработка древесины и производство изделий из дерева	66,7	100,0	100,0	100,0	-	-	-	...	66,7	50,0	100,0	100,0
целлюлозно-бумажное производство; издательская и полиграфическая деятельность	74,5	97,1	100,0	100,0	4,3	14,7	16,1	12,1	27,7	55,9	71,0	63,6
производство кокса и нефтепродуктов	...	100,0	100,0	100,0	...	100,0	100,0	100,0	...	100,0	100,0	100,0
химическое производство	85,7	100,0	100,0	100,0	7,1	16,7	25,0	25,0	64,3	83,3	83,3	75,0
производство резиновых и пластмассовых изделий	...	87,5	100,0	100,0	...	-	50,0	66,7	...	25,0	100,0	66,7
производство прочих неметаллических минеральных продуктов	84,8	96,2	100,0	100,0	12,1	34,6	37,5	45,5	57,6	84,6	100,0	90,9
металлургическое производство и производство готовых металлических изделий	100,0	95,7	100,0	100,0	22,7	17,4	25,0	25,9	77,3	87,0	91,7	70,4
производство машин и оборудования	71,4	100,0	100,0	100,0	5,7	40,0	12,5	31,8	48,6	80,0	87,5	86,4
производство электрооборудования, электронного и оптического оборудования	100,0	100,0	90,0	100,0	11,1	10,0	10,0	25,0	66,7	90,0	70,0	75,0
производство транспортных средств и оборудования	100,0	100,0	100,0	100,0	-	50,0	14,3	28,6	66,7	100,0	100,0	100,0
прочие производства	100,0	100,0	100,0	100,0	-	25,0	33,3	50,0	100,0	25,0	66,7	75,0



Продолжение табл. 20.2

	Организации, использовавшие											
	персональные компьютеры				ЭВМ других типов				локальные вычислительные сети			
	2005	2010	2013	2014	2005	2010	2013	2014	2005	2010	2013	2014
Производство и распределение электроэнергии, газа и воды	91,7	100,0	95,7	95,7	5,6	21,3	19,1	34,8	44,4	72,3	83,0	65,2
Строительство	92,2	98,5	100,0	100,0	6,9	11,9	11,1	27,1	44,1	76,1	75,9	62,5
Оптовая и розничная торговля; ремонт автотранспортных средств, мотоциклов, бытовых изделий и предметов личного пользования	74,9	92,8	95,1	96,8	3,1	18,4	27,5	34,0	32,3	60,8	77,8	69,9
Гостиницы и рестораны	...	...	85,7	84,2	...	...	9,5	21,1	...	...	42,9	47,4
Транспорт и связь	80,6	100,0	98,4	95,3	6,5	36,7	27,9	43,8	47,2	85,0	91,8	81,3
из них связь	100,0	100,0	100,0	100,0	28,6	72,7	50,0	62,5	85,7	100,0	88,9	81,3
Финансовая деятельность	80,0	97,1	100,0	100,0	24,4	50,0	39,5	32,1	75,6	91,2	94,7	83,9
Операции с недвижимым имуществом, аренда и предоставление услуг	82,2	90,2	94,9	93,7	5,9	17,1	19,6	29,5	38,1	59,8	73,4	62,6
из них научные исследования и разработки	94,4	100,0	100,0	100,0	11,1	20,0	33,3	50,0	27,8	80,0	83,3	83,3
Государственное управление и обеспечение военной безопасности; социальное страхование	98,5	99,5	99,6	98,5	8,4	16,2	17,2	24,8	37,9	78,5	85,1	71,9
Высшее профессиональное образование	100,0	100,0	100,0	100,0	35,3	50,0	66,7	62,5	88,2	100,0	100,0	100,0
Здравоохранение и предоставление социальных услуг	97,1	98,6	98,8	100,0	3,6	16,3	24,6	35,8	57,6	85,1	88,6	86,6
Деятельность по организации отдыха и развлечений, культуры и спорта	78,2	93,5	93,2	96,4	-	8,4	6,1	19,4	18,2	41,1	45,5	42,8
Другие виды деятельности	72,4	100,0	100,0	100,0	-	8,0	100,0	29,6	20,7	40,0	81,5	63,0

### 20.3. ИСПОЛЬЗОВАНИЕ СЕТИ ИНТЕРНЕТ В ОРГАНИЗАЦИЯХ ПО ВИДАМ ЭКОНОМИЧЕСКОЙ ДЕЯТЕЛЬНОСТИ

(в процентах от общего числа обследованных организаций соответствующего вида деятельности)

	Организации, использовавшие сеть Интернет				Организации, имевшие веб-сайт в сети Интернет			
	2005	2010	2013	2014	2005	2010	2013	2014
<b>Всего</b>	<b>48,0</b>	<b>85,8</b>	<b>89,3</b>	<b>92,7</b>	<b>9,9</b>	<b>26,3</b>	<b>35,2</b>	<b>40,2</b>
Добыча полезных ископаемых	100,0	100,0	100,0	100,0	45,5	46,2	63,6	60,0
Обрабатывающие производства	65,5	92,3	96,8	97,3	21,3	40,0	46,1	54,1
из них:								
производство пищевых продуктов, включая напитки, и табака	78,1	100,0	97,4	97,4	20,0	40,0	46,1	40,3
текстильное и швейное производство	16,7	66,7	100,0	100,0	16,7	44,4	57,1	83,3
производство кожи, изделий из кожи и производство обуви	...	...	100,0	100,0	...	...	-	...
обработка древесины и производство изделий из дерева	66,7	100,0	100,0	100,0	33,3	-	100,0	50,0
целлюлозно-бумажное производство; издательская и полиграфическая деятельность	59,6	91,2	96,8	97,0	4,3	11,8	54,8	60,6
производство кокса и нефтепродуктов	...	100,0	100,0	100,0	...	100,0	-	100,0
химическое производство	57,1	100,0	100,0	100,0	28,6	83,3	66,7	62,5
производство резиновых и пластмассовых изделий	...	87,5	100,0	100,0	...	37,5	25,0	33,3
производство прочих неметаллических минеральных продуктов	51,5	88,5	100,0	100,0	27,3	50,0	66,7	72,7
металлургическое производство и производство готовых металлических изделий	86,4	95,7	100,0	100,0	54,5	65,2	66,7	63,0
производство машин и оборудования	60,0	95,7	100,0	95,5	20,0	65,2	62,5	63,6
производство электрооборудования, электронного и оптического оборудования	77,8	100,0	90,0	100,0	33,3	50,0	50,0	62,5
производство транспортных средств и оборудования	33,3	33,3	71,4	71,4	-	-	28,6	28,6
прочие производства	100,0	75,0	66,7	100,0	-	25,0	33,3	25,0
Производство и распределение электроэнергии, газа и воды	47,2	91,5	93,6	93,5	8,3	23,4	19,1	26,1
Строительство	36,3	89,6	96,3	100,0	5,9	22,4	24,1	31,3

Продолжение табл. 20.3

	Организации, использо- вавшие сеть Интернет				Организации, имевшие веб-сайт в сети Интернет			
	2005	2010	2013	2014	2005	2010	2013	2014
Оптовая и розничная торговля; ремонт автотранспортных средств, мотоциклов, бытовых изделий и предметов личного пользования	45,6	87,2	92,4	94,9	6,2	21,6	37,5	44,2
Гостиницы и рестораны	...	...	61,9	73,7	...	...	19,0	10,5
Транспорт и связь	49,1	86,7	82,0	84,4	12,0	35,0	29,5	37,5
из них связь	100,0	90,9	94,4	93,8	57,1	72,7	50,0	75,0
Финансовая деятельность	77,8	94,1	100,0	100,0	28,9	61,8	63,2	67,9
Операции с недвижимым имуществом, аренда и предоставление услуг	54,5	78,0	91,8	90,5	8,9	26,8	31,0	35,3
из них научные исследования и разработки	77,8	100,0	100,0	100,0	5,6	40,0	66,7	83,3
Государственное управление и обеспе- чение военной безопасности; социаль- ное страхование	34,3	84,7	94,3	95,7	4,5	19,3	30,4	35,9
Высшее профессиональное образование	88,2	100,0	100,0	100,0	70,6	100,0	100,0	81,3
Здравоохранение и предоставление социальных услуг	60,4	93,6	93,4	97,2	4,3	31,9	53,3	59,8
Деятельность по организации отдыха и развлечений, культуры и спорта	36,4	65,4	68,4	80,6	5,5	15,0	23,2	27,6
Другие виды деятельности	27,6	100,0	100,0	96,3	-	-	100,0	18,5

**20.4. ПЕРСОНАЛЬНЫЕ КОМПЬЮТЕРЫ В ОРГАНИЗАЦИЯХ**

	2005	2010	2011	2012	2013	2014
Число персональных компьютеров в обследован- ных организациях - всего, тыс. шт.	43,9	69,9	72,5	76,6	81,2	91,4
из них:						
в составе локальных вычислительных сетей	33,1	59,1	60,0	63,3	68,9	...
имевшие доступ к глобальным информацон- ным сетям	15,0	36,9	40,3	45,2	54,1	66,9
в том числе к сети Интернет	13,0	35,5	39,3	43,7	52,3	61,8
Поступило персональных компьютеров в отчетном году, тыс. шт.	7,9	6,2	7,4	8,1	7,8	9,4
Число персональных компьютеров на 100 работ- ников - всего, шт.	18	30	32	34	35	37
в том числе с доступом к сети Интернет	5	15	18	19	23	25

## 20.5. ЧИСЛО ПЕРСОНАЛЬНЫХ КОМПЬЮТЕРОВ НА 100 РАБОТНИКОВ ОРГАНИЗАЦИЙ ПО ВИДАМ ЭКОНОМИЧЕСКОЙ ДЕЯТЕЛЬНОСТИ

(штук)

	Персональные компьютеры - всего				в том числе с доступом к сети Интернет			
	2005	2010	2013	2014	2005	2010	2013	2014
<b>Всего</b>	<b>18</b>	<b>30</b>	<b>35</b>	<b>37</b>	<b>5</b>	<b>15</b>	<b>23</b>	<b>25</b>
Добыча полезных ископаемых	14	21	22	23	2	7	9	10
Обрабатывающие производства	12	16	21	22	4	8	12	14
из них:								
производство пищевых продуктов, включая напитки, и табака	9	11	15	16	3	6	10	11
текстильное и швейное производство	8	21	14	20	1	10	10	17
производство кожи, изделий из кожи и производство обуви	...	...	24	14	...	...	2	14
обработка древесины и производство изделий из дерева	6	7	15	17	2	4	13	15
целлюлозно-бумажное производство; издательская и полиграфическая деятельность	27	47	51	42	8	28	39	33
производство кокса и нефтепродуктов	...	16	1	2	...	16	1	2
химическое производство	21	33	28	25	11	28	24	23
производство резиновых и пластмассовых изделий	...	13	17	17	...	9	15	16
производство прочих неметаллических минеральных продуктов	8	15	21	20	2	8	12	13
металлургическое производство и производство готовых металлических изделий	21	21	28	30	8	9	14	17
производство машин и оборудования	10	13	22	24	2	7	11	11
производство электрооборудования, электронного и оптического оборудования	13	14	19	23	8	11	15	18

ИНФОРМАЦИОННЫЕ И КОММУНИКАЦИОННЫЕ ТЕХНОЛОГИИ

Продолжение табл. 20.5

	Персональные компьютеры - всего				в том числе с доступом к сети Интернет			
	2005	2010	2013	2014	2005	2010	2013	2014
производство транспортных средств и оборудования	10	17	22	23	2	2	5	6
прочие производства	8	12	14	27	6	6	7	17
Производство и распределение электроэнергии, газа и воды	8	24	29	36	5	18	21	25
Строительство	7	10	14	13	2	6	11	10
Оптовая и розничная торговля; ремонт автотранспортных средств, мотоциклов, бытовых изделий и предметов личного пользования	18	26	27	36	5	16	19	28
Гостиницы и рестораны	...	...	10	11	...	...	4	6
Транспорт и связь	13	28	33	34	3	18	24	23
из них связь	37	43	48	48	32	34	40	39
Финансовая деятельность	77	134	107	115	17	39	55	62
Операции с недвижимым имуществом, аренда и предоставление услуг	23	37	44	53	7	21	28	36
из них научные исследования и разработки	26	68	81	56	6	42	58	36
Государственное управление и обеспечение военной безопасности; социальное страхование	54	88	90	93	7	31	48	52
Высшее профессиональное образование	94	99	144	146	73	87	130	130
Здравоохранение и предоставление социальных услуг	9	16	22	24	1	4	13	18
Деятельность по организации отдыха и развлечений, культуры и спорта	10	22	31	42	4	11	20	30
Другие виды деятельности	7	19	19	30	2	12	19	24

## 20.6. ИСПОЛЬЗОВАНИЕ СПЕЦИАЛЬНЫХ ПРОГРАММНЫХ СРЕДСТВ В ОРГАНИЗАЦИЯХ

(в процентах от общего числа обследованных организаций)

	2010	2011	2012	2013	2014
<b>Организации, использовавшие специальные программные средства - всего</b>	<b>92,8</b>	<b>88,9</b>	<b>86,9</b>	<b>86,4</b>	<b>92,9</b>
из них:					
для решения организационных, управленческих и экономических задач	60,4	60,6	57,8	58,5	57,0
для осуществления финансовых расчетов в электронном виде	68,5	66,9	63,4	64,2	62,8
электронные справочно-правовые системы	51,2	52,8	51,1	51,3	53,0
для управления продажами товаров (работ, услуг)	...	22,8	21,4	21,3	20,3
для управления закупками товаров (работ, услуг)	...	33,3	21,4	37,6	40,2
для предоставления доступа к базам данных через глобальные информационные сети	26,8	26,9	29,3	31,8	33,7
обучающие программы	17,6	18,4	21,7	19,1	15,0
для управления автоматизированным производством и/или отдельными техническими средствами и технологическими процессами	18,1	17,7	15,5	16,3	15,5
для проектирования	9,9	11,1	9,4	9,9	10,4
редакционно-издательские системы	6,6	6,1	5,7	5,7	6,6
CRN, ERP, SCM - системы	6,6	9,3	8,0	8,8	12,0
для научных исследований	1,9	2,4	1,8	2,3	3,0
прочие <sup>1)</sup>	40,5	41,4	35,4	35,7	30,6

<sup>1)</sup> Включены системы для автоматизации банковской деятельности, автоматизации торговых организаций, оформления заказов, автоматизированных библиотечных систем, программ-переводчиков, словарей и другие специальные программные средства.

## 20.7. ЗАТРАТЫ ОРГАНИЗАЦИЙ НА ИНФОРМАЦИОННЫЕ И КОММУНИКАЦИОННЫЕ ТЕХНОЛОГИИ ПО ВИДАМ

	2005	2010	2011	2012	2013	2014
<b>Миллионов рублей</b>						
<b>Затраты на информационные и коммуникационные технологии</b> - всего	<b>828,3</b>	<b>3276,2</b>	<b>3053,9</b>	<b>3054,9</b>	<b>1908,4</b>	<b>2178,2</b>
в том числе:						
на приобретение вычислительной техники	410,8	520,0	735,0	650,2	367,9	412,0
на приобретение телекоммуникационного оборудования	...	...	...	...	...	130,8
на приобретение программных средств	142,6	258,4	388,1	703,4	378,3	416,9
на оплату услуг связи	128,4	1370,2	1347,2	1019,1	604,7	628,2
из них оплата доступа к сети Интернет	...	324,3	313,1	359,7	174,8	245,0
на обучение сотрудников, связанное с развитием и использованием информационных и коммуникационных технологий	10,5	8,7	6,6	50,5	4,2	4,7
на оплату услуг сторонних организаций и специалистов по информационным и коммуникационным технологиям (кроме услуг связи и обучения)	93,4	315,5	266,4	317,8	338,2	365,4
прочие затраты	42,6	803,4	310,7	313,9	215,1	220,2
<b>В процентах к итогу</b>						
<b>Затраты на информационные и коммуникационные технологии</b> - всего	<b>100</b>	<b>100</b>	<b>100</b>	<b>100</b>	<b>100</b>	<b>100</b>
в том числе:						
на приобретение вычислительной техники	49,6	15,9	24,1	21,3	19,3	18,9
на приобретение телекоммуникационного оборудования	...	...	...	...	...	6,0
на приобретение программных средств	17,2	7,9	12,7	23,0	19,8	19,1
на оплату услуг связи	15,5	41,8	44,1	33,4	31,7	28,8
из них оплата доступа к сети Интернет	...	9,9	10,3	11,8	9,2	11,2
на обучение сотрудников, связанное с развитием и использованием информационных и коммуникационных технологий	1,3	0,3	0,2	1,7	0,2	0,2
на оплату услуг сторонних организаций и специалистов по информационным и коммуникационным технологиям (кроме услуг связи и обучения)	11,3	9,6	8,7	10,4	17,7	16,8
прочие затраты	5,1	24,5	10,2	10,3	11,3	10,1

## 20.8. ЗАТРАТЫ ОРГАНИЗАЦИЙ НА ИНФОРМАЦИОННЫЕ И КОММУНИКАЦИОННЫЕ ТЕХНОЛОГИИ ПО ВИДАМ ЭКОНОМИЧЕСКОЙ ДЕЯТЕЛЬНОСТИ в 2014 г.

(миллионов рублей)

	Затраты на информационные и коммуникационные технологии - всего	в том числе						
		на приобретение вычислительной техники	на приобретение телекоммуникационного оборудования	на приобретение программного средств	на оплату услуг связи	на обучение сотрудников, связанное с развитием и использованием информационных и коммуникационных технологий	на оплату услуг сторонних организаций и специализированных информационных и коммуникационных технологиям (кроме услуг связи и обучения)	прочие затраты
<b>Всего</b>	<b>2178,2</b>	<b>412,0</b>	<b>130,8</b>	<b>416,9</b>	<b>628,2</b>	<b>4,7</b>	<b>365,4</b>	<b>220,2</b>
Добыча полезных ископаемых	266,7	31,3	48,9	68,8	23,7	0,2	71,6	22,2
Обрабатывающие производства	414,5	113,5	7,0	86,1	153,2	0,5	41,5	12,7
в том числе:								
производство пищевых продуктов, включая напитки, и табака	152,1	26,3	3,3	18,3	86,1	0,3	11,7	6,0
текстильное и швейное производство	0,2	-	-	0,0	0,1	-	-	0,0
производство кожи, изделий из кожи и производство обуви	0,0	-	-	-	0,0	-	-	-
обработка древесины и производство изделий из дерева	0,3	0,1	-	-	0,2	-	0,0	-
целлюлозно-бумажное производство; издательская и полиграфическая деятельность	6,4	0,9	-	0,5	3,6	-	1,3	0,2
производство кокса и нефтепродуктов	0,5	0,0	-	0,0	0,4	-	0,0	-



ИНФОРМАЦИОННЫЕ И КОММУНИКАЦИОННЫЕ ТЕХНОЛОГИИ

Продолжение табл. 20.8

	Затраты на информационные и коммуникационные технологии - всего	в том числе						
		на приобретение вычислительной техники	на приобретение телекоммуникационного оборудования	на приобретение программных средств	на оплату услуг связи	на обучение сотрудников, связанное с развитием и использованием информационных и коммуникационных технологий	на оплату услуг сторонних организаций и специалистов по информационным и коммуникационным технологиям (кроме услуг связи и обучения)	прочие затраты
химическое производство	7,0	2,1	1,4	0,3	2,4	0,1	0,3	0,4
производство резиновых и пластмассовых изделий	2,4	1,0	-	0,5	0,9	-	-	-
производство прочих неметаллических минеральных продуктов	39,7	8,4	0,7	3,5	11,6	0,1	10,0	5,3
металлургическое производство и производство готовых металлических изделий	158,7	65,2	1,0	54,7	22,3	0,0	14,9	0,5
производство машин и оборудования	29,1	4,8	0,2	5,3	16,7	-	1,9	0,3
производство электрооборудования, электронного и оптического оборудования	11,7	3,1	0,3	1,9	5,4	-	0,9	-
производство транспортных средств и оборудования	2,6	-	0,0	0,3	2,2	-	-	-
прочие производства	3,0	1,5	0,0	0,3	1,0	-	0,2	-
производство прочих материалов и веществ, не включенных в другие группировки	1,0	0,1	-	0,5	0,2	-	0,2	-
Производство и распределение электроэнергии, газа и воды	205,9	11,4	0,9	45,0	59,4	0,8	69,1	19,3

ИНФОРМАЦИОННЫЕ И КОММУНИКАЦИОННЫЕ ТЕХНОЛОГИИ

Продолжение табл. 20.8

	Затраты на информационные и коммуникационные технологии - всего	в том числе						
		на приобретение вычислительной техники	на приобретение телекоммуникационного оборудования	на приобретение программных средств	на оплату услуг связи	на обучение сотрудников, связанное с развитием и использованием информационных и коммуникационных технологий	на оплату услуг сторонних организаций и специалистов по информационным и коммуникационным технологиям (кроме услуг связи и обучения)	прочие затраты
Строительство	22,1	5,0	0,7	2,8	10,6	0,2	2,7	0,2
Оптовая и розничная торговля; ремонт автотранспортных средств, мотоциклов, бытовых изделий и предметов личного пользования	262,2	93,2	24,0	33,3	65,3	0,1	42,3	4,1
Гостиницы и рестораны	2,6	0,5	0,1	0,1	1,3	-	0,6	0,0
Транспорт и связь	87,5	8,7	15,5	31,6	24,4	0,2	3,3	3,8
из них связь	70,2	6,3	15,0	28,7	14,7	0,2	2,3	3,1
Финансовая деятельность	62,7	12,6	3,9	11,8	23,8	0,0	7,5	3,1
Операции с недвижимым имуществом, аренда и предоставление услуг	161,5	20,3	5,4	34,0	77,2	0,7	15,3	8,5
Государственное управление и обеспечение военной безопасности; социальное страхование	473,3	51,3	12,4	72,6	118,3	1,6	94,6	122,4
Высшее профессиональное образование	80,8	30,7	8,3	16,3	15,2	0,3	1,7	8,4
Здравоохранение и предоставление социальных услуг	104,2	23,0	2,1	11,6	41,1	0,1	12,3	13,9
Деятельность по организации отдыха и развлечений, культуры и спорта	29,4	10,3	1,2	2,2	12,7	0,0	1,9	1,0
Другие виды деятельности	4,9	0,2	0,3	0,6	2,0	0,0	1,0	0,7

## 20.9. НАЛИЧИЕ ДОСТУПА К СЕТИ ИНТЕРНЕТ И ИКТ-ОБОРУДОВАНИЯ В ДОМАШНИХ ХОЗЯЙСТВАХ

(по материалам выборочных обследований бюджетов домашних хозяйств; в процентах от общего числа домохозяйств)

	Все домашние хозяйства			в том числе проживающие					
				в городской местности			в сельской местности		
	2012	2013	2014	2012	2013	2014	2012	2013	2014
Домашние хозяйства, имеющие:									
доступ к сети Интернет	57,3	58,5	63,7	59,2	61,6	67,1	53,4	52,2	56,9
ИКТ-оборудование:									
домашний персональный компьютер/портативный компьютер	68	68	73	...	74	81	...	55	55
стационарный телефон	99	99	97	...	99	96	...	99	99
мобильный телефон	37	37	41	...	27	35	...	57	52

## Методологические пояснения

**Под информационными и коммуникационными технологиями (ИКТ)** понимаются технологии, использующие средства микроэлектроники для сбора, хранения, обработки, поиска, передачи и представления данных, текстов, образов и звука.

**Глобальная информационная сеть** охватывает совокупность электронно-вычислительных машин (ЭВМ) и/или их локальных сетей, которые могут быть расположены в любых точках земного шара, связанных между собой каналами дальней связи (коммутируемыми или выделенными), предоставляемыми телефонными компаниями или другими организациями связи. Глобальная информационная сеть обеспечивает пользователям возможность обмениваться информацией, совместно использовать технические и программные средства, информационные ресурсы. Глобальная сеть может быть, например, как общедоступной (Интернет), так и специализированной (корпоративной или ведомственной - Интранет, Экстранет).

**Интернет** - глобальное (всемирное) множество независимых компьютерных сетей, соединенных между собой для обмена информацией по стандартным открытым протоколам.

**Интранет** - распределенная корпоративная вычислительная сеть, базирующаяся на технологиях Интернета и предназначенная для обеспечения доступа сотрудников к корпоративным информационным электронным ресурсам.

**Экстранет** - расширение Интранета, содержащее выделенные области, к которым разрешен доступ внешним пользователям. Например, частичное предоставление внешним пользователям доступа к корпоративным данным о движении их заказов или о наличии продукции на складе.

**Локальная вычислительная сеть** соединяет две или более ЭВМ (возможно, разного типа), а также принтеры, сканеры, системы сигнализации (охранной, пожарной) и другое производственное оборудование или периферийные устройства, расположенные в пределах одного или нескольких соседних зданий, и не использует для этого средства связи общего назначения.

К **работникам, использующим персональные компьютеры (Интернет, Интранет, Экстранет и другие глобальные информационные сети)**, относятся работники списочного состава организации (без внешних совместителей), использовавшие персональные компьютеры в рабочее время в среднем не реже одного раза в неделю.

**Организации, использовавшие сеть Интернет** для размещения (получения) заказов на товары (работы, услуги), - организации, осуществлявшие продажу (закупку) товаров (работ, услуг) по заказам, полученным (переданным) в результате заполнения в интерактивном режиме специальной формы, размещенной на веб-сайте, или с использованием другого специализированного программного обеспечения. Заказы, переданные в виде обычного сообщения электронной почты, не учитываются.

**Затраты на информационные и коммуникационные технологии** представляют собой выраженные в денежной форме фактические расходы организации, связанные с закупкой вычислительной техники и программного обеспечения, оплатой услуг связи, обучением сотрудников разработке и применению ИКТ, оплатой услуг сторонних организаций и специалистов, а также прочие расходы на ИКТ, включая затраты организации на разработку программных средств собственными силами. В составе затрат на ИКТ учитываются текущие и капитальные затраты обследованных организаций.

В разделе приведены данные без субъектов малого предпринимательства.

## ТОРГОВЛЯ И УСЛУГИ

*Розничная торговля*

*Оптовая торговля*

*Услуги*

## ТОРГОВЛЯ И УСЛУГИ

21.1. Число хозяйствующих субъектов торговли .....	351
21.2. Основные показатели деятельности организаций торговли .....	352
21.3. Оборот организаций торговли .....	353
21.4. Основные показатели деятельности организаций общественного питания .....	355
21.5. Затраты на производство и продажу продукции (товаров, работ, услуг) организаций торговли и общественного питания .....	356
<b>РОЗНИЧНАЯ ТОРГОВЛЯ .....</b>	<b>357</b>
21.6. Оборот розничной торговли .....	357
21.7. Оборот розничной торговли по формам торговли .....	358
21.8. Оборот розничной торговли по типам хозяйствующих субъектов .....	359
21.9. Оборот розничной торговли на душу населения .....	359
21.10. Индексы физического объема оборота розничной торговли .....	360
21.11. Оборот розничной торговли по формам собственности .....	360
21.12. Удельный вес оборота розничной торговли основными товарами в обороте розничной торговли .....	361
21.13. Индексы физического объема розничной продажи отдельных товаров .....	363
21.14. Продажа населению алкогольных напитков .....	365
21.15. Качество товаров, поступивших на потребительский рынок .....	365
21.16. Оборот общественного питания .....	366
21.17. Оборот общественного питания по типам хозяйствующих субъектов .....	367
<b>ОПТОВАЯ ТОРГОВЛЯ .....</b>	<b>367</b>
21.18. Оборот оптовой торговли .....	367
21.19. Продажа и запасы в организациях оптовой торговли отдельных видов продукции (товаров) .....	368
<b>УСЛУГИ .....</b>	<b>368</b>
21.20. Объем платных услуг населению .....	368
21.21. Индексы физического объема платных услуг населению по видам .....	369
21.22. Распределение платных услуг населению по видам .....	369
21.23. Объем платных услуг на душу населения по видам .....	370
21.24. Объем бытовых услуг населению .....	370
21.25. Индексы физического объема бытовых услуг населению по видам .....	371
21.26. Распределение бытовых услуг населению по видам .....	372
21.27. Объем бытовых услуг на душу населения по видам .....	373
Методологические пояснения .....	374

**21.1. ЧИСЛО ХОЗЯЙСТВУЮЩИХ СУБЪЕКТОВ ТОРГОВЛИ<sup>1)</sup>**

(на 1 января)

	2006	2011	2012	2013	2014	2015
<b>Организации, осуществляющие торговлю автотранспортными средствами и мотоциклами, их техническое обслуживание и ремонт</b>	<b>536</b>	<b>903</b>	<b>938</b>	<b>934</b>	<b>951</b>	<b>980</b>
из них:						
торговлю автотранспортными средствами	87	216	220	212	217	209
техническое обслуживание и ремонт автотранспортных средств	150	229	239	234	245	266
торговлю автомобильными деталями, узлами и принадлежностями	218	348	374	389	399	408
розничную торговлю моторным топливом	80	107	102	95	85	91
<b>Организации, осуществляющие оптовую торговлю, включая торговлю через агентов, кроме торговли автотранспортными средствами и мотоциклами</b>	<b>4615</b>	<b>7252</b>	<b>7661</b>	<b>7755</b>	<b>8230</b>	<b>8639</b>
из них:						
оптовую торговлю через агентов (за вознаграждение или на договорной основе)	315	779	762	710	711	687
оптовую торговлю сельскохозяйственным сырьем и живыми животными	227	681	661	655	729	825
оптовую торговлю пищевыми продуктами, включая напитки, и табачными изделиями	659	822	836	852	886	917
оптовую торговлю непродовольственными потребительскими товарами	489	904	936	946	999	1018
оптовую торговлю несельскохозяйственными промежуточными продуктами, отходами и ломом	986	2061	2313	2438	2634	2828
из нее оптовую торговлю топливом	133	146	140	146	161	168
оптовую торговлю машинами и оборудованием	845	1312	1377	1367	1423	1479
<b>Организации, осуществляющие розничную торговлю, кроме торговли автотранспортными средствами и мотоциклами, и ремонт бытовых изделий и предметов личного пользования</b>	<b>2077</b>	<b>2537</b>	<b>2540</b>	<b>2483</b>	<b>2606</b>	<b>2666</b>
из них:						
розничную торговлю в неспециализированных магазинах	846	966	895	855	846	838
розничную торговлю пищевыми продуктами, включая напитки, и табачными изделиями в специализированных магазинах	101	421	433	412	422	414
розничную торговлю фармацевтическими и медицинскими товарами, косметическими и парфюмерными товарами	266	268	280	287	300	303
прочую розничную торговлю в специализированных магазинах	453	759	794	785	878	929
розничную торговлю вне магазинов	32	62	79	87	105	127
ремонт бытовых изделий и предметов личного пользования	60	55	53	53	50	47
<b>Розничные рынки<sup>2)</sup></b>	<b>68</b>	<b>48</b>	<b>47</b>	<b>13</b>	<b>10</b>	<b>10</b>
<b>Число торговых мест на рынках, тыс. ед.</b>	<b>19,1</b>	<b>17,0</b>	<b>16,2</b>	<b>5,4</b>	<b>1,5</b>	<b>1,5</b>
<b>Индивидуальные предприниматели, осуществляющие деятельность в розничной торговле<sup>3)</sup>, человек</b>	<b>14744</b>	<b>19889</b>	<b>19270</b>	<b>18997</b>	<b>17594</b>	<b>17524</b>

<sup>1)</sup> Фактически действовавшие юридические лица.

<sup>2)</sup> В соответствии с п.3 ст.24 ФЗ от 30.12.2006 г. №271 "О розничных рынках и о внесении изменений в трудовой кодекс РФ" с 1 января 2013 г. произошла реорганизация розничных рынков в ярмарки.

<sup>3)</sup> По данным государственной регистрации.

**21.2. ОСНОВНЫЕ ПОКАЗАТЕЛИ ДЕЯТЕЛЬНОСТИ ОРГАНИЗАЦИЙ ТОРГОВЛИ**

	<i>Организации, осуществляющие торговлю автотранспортными средствами и мотоциклами, их техническое обслуживание и ремонт</i>			<i>Организации оптовой торговли, включая торговлю через агентов, кроме торговли автотранспортными средствами и мотоциклами</i>			<i>Организации розничной торговли, кроме торговли автотранспортными средствами и мотоциклами, и по ремонту бытовых изделий и предметов личного пользования</i>		
	2005	2013	2014	2005	2013	2014	2005	2013	2014
Число организаций <sup>1)</sup> (на конец года)	536	951	980	4615	8230	8639	2077	2606	2666
Среднегодовая численность работников, человек	1534	5197	5083	11744	20117	20484	17168	22529	22801
Среднемесячная номинальная начисленная заработная плата работников, руб.	7439	21690	23173	5915	20463	21963	4573	15505	16593
Оборот (в фактически действовавших ценах), млрд. руб.	3,9	29,3	34,6	48,2	249,1	295,6	13,7	66,0	72,4
Инвестиции в основной капитал (в фактически действовавших ценах) <sup>2)</sup> , млн. руб.	14,4	376,6	531,1	212,9	553,1	428,0	145,3	2692,9	763,3
Валовая прибыль <sup>3)</sup> , млн. руб.	129,6	1847,1	1507,7	1471,1	16284,8	19773,3	617,9	2081,1	2819,4
Коммерческие и управленческие расходы <sup>3)</sup> , млн. руб.	84,0	1785,4	1675,5	1259,2	15247,7	17046,1	549,9	1852,7	2534,4

<sup>1)</sup> Фактически действовавшие юридические лица.

<sup>2)</sup> Без субъектов малого предпринимательства и объема инвестиций, не наблюдаемых прямыми статистическими методами.

<sup>3)</sup> По данным бухгалтерской отчетности организаций (без субъектов малого предпринимательства).



**21.3. ОБОРОТ ОРГАНИЗАЦИЙ ТОРГОВЛИ<sup>1)</sup>**

(в фактически действовавших ценах)

	2005		2012		2013		2014	
	Млн. руб.	В процентах к итогу	Млн. руб.	В процентах к итогу	Млн. руб.	В процентах к итогу	Млн. руб.	В процентах к итогу
<b>Организации, осуществляющие торговлю автотранспортными средствами и мотоциклами, их техническое обслуживание и ремонт</b>	<b>1407,1</b>	<b>100</b>	<b>17909,2</b>	<b>100</b>	<b>20793,5</b>	<b>100</b>	<b>23246,2</b>	<b>100</b>
в том числе:								
торговлю автотранспортными средствами	631,1	44,9	6232,3	34,8	6386,8	30,7	8196,7	35,3
техническое обслуживание и ремонт автотранспортных средств	155,6	11,1	1153,1	6,4	1584,5	7,6	119,0	0,5
торговлю автомобильными деталями, узлами и принадлежностями	157,7	11,2	327,7	1,8	1147,9	5,5	109,1	0,5
розничную торговлю моторным топливом	462,7	32,8	10196,1	56,9	11674,4	56,1	14821,4	63,7
<b>Организации, осуществляющие оптовую торговлю, включая торговлю через агентов, кроме торговли автотранспортными средствами и мотоциклами</b>	<b>28272,3</b>	<b>100</b>	<b>173003,0</b>	<b>100</b>	<b>167868,6</b>	<b>100</b>	<b>190502,2</b>	<b>100</b>
в том числе:								
оптовую торговлю через агентов (за вознаграждение или на договорной основе)	72,6	0,3	3869,3	2,2	3420,0	2,0	8432,3	4,4
оптовую торговлю сельскохозяйственным сырьем и живыми животными	822,5	2,9	41013,6	23,7	53085,9	31,6	51563,9	27,1
оптовую торговлю пищевыми продуктами, включая напитки, и табачными изделиями	13462,9	47,6	76297,4	44,1	72700,3	43,3	98237,0	51,6
оптовую торговлю непродовольственными потребительскими товарами	954,1	3,3	3365,4	1,9	4003,5	2,4	3316,1	1,7

ТОРГОВЛЯ И УСЛУГИ

Продолжение табл. 21.3

	2005		2012		2013		2014	
	Млн. руб.	В процентах к итогу	Млн. руб.	В процентах к итогу	Млн. руб.	В процентах к итогу	Млн. руб.	В процентах к итогу
оптовую торговлю несельскохозяйственными промежуточными продуктами, отходами и ломом	11891,3	42,1	39047,4	22,6	23960,5	14,3	20663,8	10,9
из них оптовую торговлю топливом	10203,6	36,1	30377,4	17,6	10332,5	6,2	6656,6	3,5
оптовую торговлю машинами и оборудованием	999,5	3,5	6167,5	3,6	6175,1	3,7	4471,1	2,3
прочую оптовую торговлю	69,5	0,3	3242,4	1,9	4523,4	2,7	3818,1	2,0
<b>Организации, осуществляющие розничную торговлю, кроме торговли автотранспортными средствами и мотоциклами, и ремонт бытовых изделий и предметов личного пользования</b>	<b>8616,9</b>	<b>100</b>	<b>36767,5</b>	<b>100</b>	<b>45648,0</b>	<b>100</b>	<b>52626,8</b>	<b>100</b>
в том числе:								
розничную торговлю в неспециализированных магазинах	5240,1	60,8	26828,7	73,0	32576,5	71,4	38337,5	72,9
розничную торговлю пищевыми продуктами, включая напитки, и табачными изделиями в специализированных магазинах	295,3	3,4	100,9	0,3	881,8	1,9	1021,4	1,9
розничную торговлю фармацевтическими и медицинскими товарами, косметическими и парфюмерными товарами	569,1	6,6	770,2	2,1	845,2	1,8	1096,6	2,1
прочую розничную торговлю в специализированных магазинах	2510,0	29,2	8326,2	22,6	10539,7	23,1	11332,2	21,5
розничную торговлю вне магазинов	-	-	741,4	2,0	804,7	1,8	839,1	1,6
ремонт бытовых изделий и предметов личного пользования	2,4	0,0	0,1	0,0	-	-	-	-

<sup>1)</sup> Без субъектов малого предпринимательства.

## 21.4. ОСНОВНЫЕ ПОКАЗАТЕЛИ ДЕЯТЕЛЬНОСТИ ОРГАНИЗАЦИЙ ОБЩЕСТВЕННОГО ПИТАНИЯ

	Деятельность ресторанов и кафе			Деятельность баров			Деятельность столовых при организациях и учреждениях и поставка продукции общественного питания		
	2005	2013	2014	2005	2013	2014	2005	2013	2014
Число организаций <sup>1)</sup> (на конец года)	152	342	366	11	41	43	21	36	44
Среднегодовая численность работников, человек	1264	3896	4437	85	224	166	3182	2497	2420
Среднемесячная номинальная начисленная заработная плата работников, руб.	3638	14082	16050	7328	9070	9333	4119	14789	16581
Оборот (в фактически действовавших ценах), млн. руб.	273,4	2286,3	2380,7	52,9	91,6	113,7	350,5	935,4	1030,3
Инвестиции в основную капитал (в фактически действовавших ценах) <sup>2)</sup> , млн. руб.	11,9	171,7	70,9	0,1	-	-	0,6	0,8	5,3
Валовая прибыль <sup>3)</sup> , млн. руб.	-	6,3	...	...	...	...	70,4	260,0	264,2
Коммерческие и управленческие расходы <sup>3)</sup> , млн. руб.	-	-	...	...	...	...	70,2	244,6	251,8

<sup>1)</sup> Фактически действовавшие юридические лица.

<sup>2)</sup> Без субъектов малого предпринимательства и объема инвестиций, не наблюдаемых прямыми статистическими методами.

<sup>3)</sup> По данным бухгалтерской отчетности организаций (без субъектов малого предпринимательства).

**21.5. ЗАТРАТЫ НА ПРОИЗВОДСТВО И ПРОДАЖУ ПРОДУКЦИИ (ТОВАРОВ, РАБОТ, УСЛУГ) ОРГАНИЗАЦИЙ ТОРГОВЛИ И ОБЩЕСТВЕННОГО ПИТАНИЯ<sup>1)</sup>**

(в фактически действовавших ценах; в процентах к итогу)

	Организации, осуществляющие торговлю автотранспортными средствами и мотоциклами, их техническое обслуживание и ремонт			Организации оптовой торговли, включая торговлю через агентов, кроме торговли автотранспортными средствами и мотоциклами			Организации розничной торговли, кроме торговли автотранспортными средствами и мотоциклами, и по ремонту бытовых изделий и предметов личного пользования			Организации общественного питания		
	2012	2013	2014	2012	2013	2014	2012	2013	2014	2012	2013	2014
<b>Затраты на производство и продажу продукции (товаров, работ, услуг) - всего</b>	<b>100</b>	<b>100</b>	<b>100</b>	<b>100</b>	<b>100</b>	<b>100</b>	<b>100</b>	<b>100</b>	<b>100</b>	<b>100</b>	<b>100</b>	<b>100</b>
в том числе:												
расходы на приобретение сырья, материалов, покупных полуфабрикатов и комплектующих изделий для производства и продажи продукции (товаров, работ, услуг)	17,3	14,7	20,5	42,9	9,9	12,5	5,8	6,4	7,3	64,8	65,2	65,7
расходы на приобретение топлива и энергии	1,9	2,6	3,3	0,9	1,3	13,6	10,1	9,2	6,9	1,0	1,1	0,9
расходы на оплату труда	23,8	29,9	31,5	13,1	18,7	19,5	26,1	28,6	29,5	21,7	21,2	22,0
страховые взносы в Пенсионный фонд Российской Федерации, Фонд социального страхования Российской Федерации, Федеральный фонд обязательного медицинского страхования, территориальный фонд обязательного медицинского страхования	6,5	8,2	8,9	3,4	5,0	5,2	7,3	8,1	8,1	6,7	6,4	6,8
амортизация основных средств	5,3	6,1	7,4	1,0	1,6	1,5	4,9	4,5	4,9	0,5	0,4	0,4
амортизация нематериальных активов	0,0	-	0,0	0,0	0,1	0,1	0,0	0,0	0,0	0,0	-	-
арендная плата	5,3	6,9	6,1	4,4	7,6	6,9	11,0	11,6	10,8	1,5	1,8	0,9
обязательные страховые платежи	0,2	0,3	0,7	0,2	2,6	0,1	0,1	0,1	0,2	0,0	0,2	0,0

Продолжение табл. 21.5

	Организации, осуществляющие торговлю автотранспортными средствами и мотоциклами, их техническое обслуживание и ремонт			Организации оптовой торговли, включая торговлю через агентов, кроме торговли автотранспортными средствами и мотоциклами			Организации розничной торговли, кроме торговли автотранспортными средствами и мотоциклами, и по ремонту бытовых изделий и предметов личного пользования			Организации общественного питания		
	2012	2013	2014	2012	2013	2014	2012	2013	2014	2012	2013	2014
добровольные страховые платежи	1,7	1,4	0,6	0,1	0,1	0,0	0,0	0,0	0,0	0,1	0,1	0,1
представительские расходы	0,0	0,0	0,0	0,1	0,2	0,1	0,0	0,0	0,1	-	-	-
суточные и подъемные	0,1	0,1	0,2	0,2	0,3	0,4	0,1	0,1	0,1	-	-	-
налоги и сборы, включаемые в себестоимость продукции (работ, услуг) (без отчислений на оплату труда)	0,6	0,9	1,5	0,2	1,4	0,8	0,3	0,4	0,4	0,0	0,0	0,0
другие расходы, связанные с производством и продажей продукции (товаров, работ, услуг)	3,3	2,1	2,1	2,5	1,8	0,6	2,2	3,5	1,0	2,0	1,4	1,5

<sup>1)</sup> Без субъектов малого предпринимательства.

## РОЗНИЧНАЯ ТОРГОВЛЯ

### 21.6. ОБОРОТ РОЗНИЧНОЙ ТОРГОВЛИ

Годы	Млн. руб. (1995 г. - млрд. руб.; в фактически действовавших ценах)	В процентах к предыдущему году (в сопоставимых ценах)	Годы	Млн. руб. (1995 г. - млрд. руб.; в фактически действовавших ценах)	В процентах к предыдущему году (в сопоставимых ценах)
1970	532,9	107,4	2010	143302,0	108,3
1980	976,4	106,3	2011	166558,3	109,1
1990	1886,0	96,0	2012	199861,1	115,7
1995	3857,5	88,0	2013	223657,5	105,3
2000	17781,1	103,2	2014	253669,7	107,6
2005	45614,2	113,4			

**21.7. ОБОРОТ РОЗНИЧНОЙ ТОРГОВЛИ ПО ФОРМАМ ТОРГОВЛИ**

Годы	Оборот розничной торговли - всего	из него	
		оборот розничной торговли торговых организаций и индивидуальных предпринимателей, осуществляющих деятельность вне рынка	продажа товаров на розничных рынках и ярмарках
<b>Миллионов рублей</b> (1995 г. - млрд. руб.; в фактически действовавших ценах)			
1995	3857,5	1647,5	2210,0
2000	17781,1	11565,8	6215,3
2005	45614,2	30909,5	14704,7
2010	143302,0	122550,0	20752,1
2011	166558,3	142879,1	23679,2
2012	199861,1	173279,2	26581,9
2013	223657,5	194840,8	28816,6
2014	253669,7	223388,0	30281,6
<b>В процентах к итогу</b>			
1995	100	42,7	57,3
2000	100	65,0	35,0
2005	100	67,8	32,2
2010	100	85,5	14,5
2011	100	85,8	14,2
2012	100	86,7	13,3
2013	100	87,1	12,9
2014	100	88,1	11,9
<b>В процентах к предыдущему году</b> (в сопоставимых ценах)			
1995	88,0	81,0	111,5
2000	103,2	100,6	108,5
2005	113,4	117,5	105,8
2010	108,3	108,6	106,2
2011	109,1	109,5	107,1
2012	115,7	116,9	108,3
2013	105,3	105,8	102,0
2014	107,6	108,8	99,7

**21.8. ОБОРОТ РОЗНИЧНОЙ ТОРГОВЛИ ПО ТИПАМ ХОЗЯЙСТВУЮЩИХ СУБЪЕКТОВ**

	2012		2013		2014	
	Млн. руб. (в фактически действовавших ценах)	В процентах к итогу	Млн. руб. (в фактически действовавших ценах)	В процентах к итогу	Млн. руб. (в фактически действовавших ценах)	В процентах к итогу
<b>Оборот розничной торговли - всего</b>	<b>199861,1</b>	<b>100</b>	<b>223657,5</b>	<b>100</b>	<b>253669,7</b>	<b>100</b>
в том числе:						
организаций, не относящихся к субъектам малого и среднего предпринимательства	67221,6	33,6	77561,5	34,7	88178,4	34,8
субъектов среднего предпринимательства	5500,0	2,8	13143,1	5,9	15306,4	6,0
малых предприятий (включая микропредприятия)	44994,5	22,5	44606,1	19,9	44244,4	17,4
индивидуальных предпринимателей, осуществляющих деятельность вне рынка	55563,0	27,8	59530,2	26,6	75658,8	29,8
продажа товаров на розничных рынках и ярмарках	26581,9	13,3	28816,6	12,9	30281,6	11,9

**21.9. ОБОРОТ РОЗНИЧНОЙ ТОРГОВЛИ НА ДУШУ НАСЕЛЕНИЯ<sup>1)</sup>**

Годы	Руб. (в фактически действовавших ценах; 1995 г. - тыс. руб.)			В процентах к предыдущему году (в сопоставимых ценах)		
	всего	в том числе		всего	пищевые продукты, включая напитки, и табачные изделия <sup>1)</sup>	непродовольственные товары <sup>2)</sup>
		пищевые продукты, включая напитки, и табачные изделия <sup>1)</sup>	непродовольственные товары <sup>2)</sup>			
1995	2640	1128	1512	87,0	84,9	88,5
2000	11820	5269	6552	102,8	102,4	103,1
2005	30174	14355	15820	113,5	108,4	118,2
2010	93535	43936	49599	108,1	107,4	108,8
2011	108563	43202	65361	109,0	89,9	126,1
2012	129904	50435	79469	115,4	113,0	117,0
2013	144992	55190	89802	105,0	100,7	108,3
2014	164079	66462	97617	107,4	108,6	105,1

<sup>1)</sup> До 2010 г. приведены данные по обороту розничной торговли продовольственными товарами.

<sup>2)</sup> До 2010 г. приведены данные по обороту розничной торговли непродовольственными товарами, включая табачные изделия.

## 21.10. ИНДЕКСЫ ФИЗИЧЕСКОГО ОБЪЕМА ОБОРОТА РОЗНИЧНОЙ ТОРГОВЛИ

(в сопоставимых ценах; в процентах к предыдущему году)

	1995	2000	2005	2010	2011	2012	2013	2014
<b>Оборот розничной торговли</b>	<b>88,0</b>	<b>103,2</b>	<b>113,4</b>	<b>108,3</b>	<b>109,1</b>	<b>115,7</b>	<b>105,3</b>	<b>107,6</b>
Пищевые продукты, включая напитки, и табачные изделия <sup>1)</sup>	85,8	102,8	108,3	107,6	90,0	113,3	101,0	108,8
Продукты питания	...	103,4	108,6	105,3	88,5	111,1	98,9	111,5
Алкогольные напитки и пиво	...	96,5	105,4	129,3	101,0	105,2	111,1	100,7
Непродовольственные товары <sup>2)</sup>	89,5	103,5	118,1	109,0	126,2	117,4	108,6	105,3

<sup>1)</sup> До 2010 г. приведены данные по обороту розничной торговли продовольственными товарами.

<sup>2)</sup> До 2010 г. приведены данные по обороту розничной торговли непродовольственными товарами, включая табачные изделия.

## 21.11. ОБОРОТ РОЗНИЧНОЙ ТОРГОВЛИ ПО ФОРМАМ СОБСТВЕННОСТИ

(в фактически действовавших ценах)

<i>Годы</i>	<i>Государственная и муниципальная собственность</i>	<i>Частная собственность</i>	<i>Другие формы собственности</i>
<b>Миллионов рублей (1995 г. - млрд. руб.)</b>			
1995	385,7	2846,8	625,0
2000	573,1	15920,9	1287,1
2005	597,0	41900,9	3116,3
2010	1187,2	135282,6	6832,3
2011	1255,1	151610,4	13692,8
2012	1163,5	180381,3	18316,3
2013	1215,4	198879,1	23562,9
2014	1280,5	228947,3	23441,8
<b>В процентах от общего объема оборота розничной торговли</b>			
1995	10,0	73,8	16,2
2000	3,2	89,6	7,2
2005	1,3	91,9	6,8
2010	0,8	94,4	4,8
2011	0,8	91,0	8,2
2012	0,6	90,2	9,2
2013	0,6	88,9	10,5
2014	0,5	90,3	9,2



**21.12. УДЕЛЬНЫЙ ВЕС ОБОРОТА РОЗНИЧНОЙ ТОРГОВЛИ ОСНОВНЫМИ ТОВАРАМИ В ОБОРОТЕ РОЗНИЧНОЙ ТОРГОВЛИ**

(в фактически действовавших ценах; в процентах к итогу)

	2010	2011	2012	2013	2014	
					Млн. руб.	В процентах к итогу
<b>Все товары</b>	<b>100</b>	<b>100</b>	<b>100</b>	<b>100</b>	<b>253669,7</b>	<b>100</b>
<b>Пищевые продукты, включая напитки, и табачные изделия</b>	<b>47,0</b>	<b>39,8</b>	<b>38,8</b>	<b>38,1</b>	<b>102751,7</b>	<b>40,5</b>
Мясо (включая мясо домашней птицы и дичи, продукты и консервы из мяса) из него:	9,0	8,6	8,3	7,8	19621,6	7,7
мясо животных	1,5	1,5	1,7	1,6	3873,4	1,5
мясо домашней птицы	2,3	2,2	2,1	2,0	4839,3	1,9
продукты из мяса	4,8	4,4	4,0	3,8	9319,1	3,7
консервы из мяса	0,3	0,3	0,3	0,3	685,8	0,3
Рыба и морепродукты	1,9	1,8	1,7	1,6	4480,1	1,8
из них консервы и пресервы из рыбы и морепродуктов	0,5	0,5	0,5	0,5	1249,9	0,5
Пищевые масла и жиры	2,3	2,0	1,8	1,8	4079,9	1,6
из них:						
животные масла	1,3	1,0	0,9	0,9	2083,7	0,8
растительные масла	0,8	0,8	0,6	0,6	1521,6	0,6
маргариновая продукция	0,1	0,1	0,1	0,1	228,2	0,1
Молочные продукты	3,4	3,2	2,9	2,9	8677,7	3,4
из них:						
цельномолочная продукция	1,3	1,5	1,4	1,4	4600,2	1,8
из нее:						
молоко питьевое	0,4	0,5	0,4	0,5	1310,8	0,5
молочные напитки	0,1	0,1	0,1	0,1	215,3	0,1
сыры жирные	0,9	0,8	0,7	0,7	1996,4	0,8
консервы молочные сухие, сублимированные	0,1	0,1	0,1	0,1	272,0	0,1
Яйцо птицы	0,7	0,6	0,5	0,6	1391,8	0,5
Сахар	1,7	1,4	1,1	1,0	2596,9	1,0
Кондитерские изделия	5,2	4,9	4,9	5,0	13331,9	5,3
Мороженое и замороженные десерты	0,2	0,2	0,2	0,2	666,6	0,3
Соль	0,1	0,0	0,0	0,0	160,2	0,1
Мука	0,6	0,5	0,5	0,6	1280,4	0,5
Крупа	0,4	0,3	0,2	0,2	771,8	0,3
Макаронные изделия	0,3	0,3	0,3	0,3	904,2	0,4
Хлеб и хлебобулочные изделия	2,6	2,3	2,2	2,6	6255,8	2,5
Свежий картофель	0,1	0,1	0,1	0,1	563,4	0,2
Свежие овощи	2,5	2,1	1,4	1,6	4449,1	1,8
Свежие фрукты	2,3	2,2	2,0	1,9	5185,3	2,0
Чай, кофе, какао	1,6	1,5	1,4	1,4	3485,7	1,4
из них чай	0,5	0,5	0,4	0,4	1099,6	0,4
Безалкогольные напитки	0,6	0,6	0,7	0,7	1888,7	0,7
Алкогольные напитки и пиво	5,6	5,3	5,1	5,7	14598,9	5,8
Табачные изделия	0,9	1,0	1,0	1,1	3313,7	1,3

ТОРГОВЛЯ И УСЛУГИ

Продолжение табл. 21.12

	2010	2011	2012	2013	2014	
					Млн. руб.	В процентах к итогу
<b>Непродовольственные товары</b>	<b>53,0</b>	<b>60,2</b>	<b>61,2</b>	<b>61,9</b>	<b>150918,0</b>	<b>59,5</b>
Ткани	0,2	0,2	0,1	0,1	327,0	0,1
Верхняя одежда	4,6	4,5	4,5	4,8	10888,6	4,3
Нательное белье	0,5	0,4	0,4	0,5	1228,3	0,5
Чулочно-носовые изделия	0,4	0,4	0,4	0,4	878,0	0,3
Обувь кожаная	1,7	1,9	1,7	1,7	3853,9	1,5
Синтетические чистящие, моющие и полирующие средства	0,5	0,5	0,6	0,6	1572,7	0,6
Туалетное и хозяйственное мыло	0,2	0,2	0,2	0,2	510,0	0,2
Косметические и парфюмерные товары	1,4	1,5	1,5	1,6	3933,4	1,6
Часы	0,0	0,0	0,0	0,0	89,2	0,0
Компьютеры в полной комплектации	1,3	1,1	1,3	1,5	3490,5	1,4
Мобильные телефоны	0,6	0,6	0,6	0,6	1235,8	0,5
Аудио и видеоаппаратура	0,9	1,0	1,0	0,9	2337,1	0,9
из нее:						
аудиоаппаратура	0,1	0,1	0,1	0,1	218,8	0,1
телевизоры	0,6	0,6	0,7	0,7	1831,4	0,7
видеомагнитофоны	0,1	0,1	0,0	0,0	71,1	0,0
Бытовые электротовары	1,0	1,0	1,1	1,2	2900,0	1,1
из них:						
холодильники и морозильники	0,5	0,5	0,4	0,4	1080,4	0,4
стиральные машины	0,4	0,4	0,4	0,2	539,4	0,2
Велосипеды и мотовелосипеды	0,0	0,0	0,0	0,0	112,7	0,0
Автомобили легковые	7,3	8,5	10,1	9,5	22326,7	8,8
Автомобильные детали, узлы и принадлежности	1,0	1,0	1,1	1,1	2376,3	0,9
Бензины автомобильные	8,1	9,1	10,5	10,1	21772,4	8,6
Мебель бытовая	2,0	1,9	1,9	1,6	4137,1	1,6
Напольные покрытия, ковры и ковровые изделия	0,2	0,2	0,2	0,2	467,7	0,2
Строительные материалы	5,0	5,4	5,3	4,8	11605,8	4,6
Ювелирные изделия из драгоценных металлов и камней	4,5	3,8	3,6	3,1	6983,2	2,8
Фармацевтические, медицинские и ортопедические товары	4,3	4,1	3,9	3,5	8130,8	3,2
из них лекарственные средства	3,2	2,9	2,8	2,7	6466,7	2,5
Книги <sup>1)</sup>	0,7	1,1	1,0	0,7	1875,5	0,7
Газеты и журналы	...	...	...	0,2	427,3	0,2
Металлические изделия хозяйственного назначения, включая металлическую посуду и ножевые изделия	0,1	0,1	0,1	0,1	531,8	0,2
Посуда из стекла, керамики, фарфора и фаянса	0,1	0,1	0,1	0,1	492,8	0,2
Технические носители информации (с записью и без записей)	0,1	0,1	0,1	0,1	220,1	0,1
Спортивные товары	0,1	0,1	0,1	0,1	323,2	0,1
Фотоаппаратура и фототовары	0,1	0,1	0,2	0,2	284,8	0,1
Игры и игрушки	0,1	0,1	0,1	0,2	451,8	0,2

<sup>1)</sup> 2010-2012 гг. - книги, газеты и журналы.

## 21.13. ИНДЕКСЫ ФИЗИЧЕСКОГО ОБЪЕМА РОЗНИЧНОЙ ПРОДАЖИ ОТДЕЛЬНЫХ ТОВАРОВ

(в сопоставимых ценах; в процентах к предыдущему году)

	2010	2011	2012	2013	2014
<b>Все товары</b>	<b>108,3</b>	<b>109,1</b>	<b>115,7</b>	<b>105,3</b>	<b>107,6</b>
<b>Пищевые продукты, включая напитки, и табачные изделия</b>	<b>107,6</b>	<b>90,0</b>	<b>113,3</b>	<b>101,0</b>	<b>108,8</b>
Мясо (включая мясо домашней птицы и дичи, продукты и консервы из мяса)	107,1	104,0	109,4	103,8	102,6
из него:					
мясо животных	106,1	109,3	120,6	104,3	100,5
мясо домашней птицы	106,1	108,8	111,0	106,8	97,3
продукты из мяса	104,7	100,4	105,4	101,9	101,0
консервы из мяса	109,5	100,7	100,7	101,3	112,2
Рыба и морепродукты	102,2	101,9	105,7	104,0	112,0
из них консервы и пресервы из рыбы и морепродуктов	107,2	107,6	104,6	103,7	114,2
Пищевые масла и жиры	104,6	85,8	108,7	100,2	94,2
из них:					
животные масла	97,9	77,0	106,4	100,1	93,0
растительные масла	113,2	91,0	106,0	100,3	110,2
маргариновая продукция	99,2	73,0	104,7	100,9	118,6
Молочные продукты	111,8	98,2	105,7	104,3	115,6
из них:					
цельномолочная продукция	123,3	115,3	108,8	104,5	125,5
из нее:					
молоко питьевое	106,6	109,4	109,4	108,8	111,0
молочные напитки	166,2	159,0	105,5	95,5	103,6
сыры жирные	105,8	96,8	106,8	103,9	107,0
консервы молочные сухие, сублимированные	143,4	104,5	107,3	100,0	107,8
Яйцо птицы	117,1	90,4	106,6	101,8	100,3
Сахар	115,1	99,9	109,2	104,3	99,3
Кондитерские изделия	108,7	100,1	113,7	106,8	111,9
Мороженое и замороженные десерты	105,6	104,3	110,4	107,1	124,6
Соль	97,9	86,8	96,3	96,3	206,7
Мука	116,5	90,0	108,9	103,1	101,9
Крупа	93,7	69,5	107,2	104,3	142,7
Макаронные изделия	109,0	98,6	105,9	102,4	129,0
Хлеб и хлебобулочные изделия	111,5	96,0	107,0	99,6	101,5
Свежий картофель	113,4	144,3	155,4	112,2	162,5
Свежие овощи	103,8	104,4	120,1	105,6	112,5
Свежие фрукты	143,3	112,7	112,8	102,5	110,3
Чай, кофе, какао	106,4	100,9	113,6	105,7	103,1
из них чай	114,7	103,8	108,0	103,9	103,8
Безалкогольные напитки	126,5	103,5	126,9	107,1	123,1
Алкогольные напитки и пиво	129,3	101,0	105,2	111,1	100,7
Табачные изделия	102,6	95,0	98,7	97,4	101,3

ТОРГОВЛЯ И УСЛУГИ

Продолжение табл. 21.13

	2010	2011	2012	2013	2014
<b>Непродовольственные товары</b>	<b>109,0</b>	<b>126,2</b>	<b>117,4</b>	<b>108,6</b>	<b>105,3</b>
Ткани	79,8	102,1	106,9	95,9	99,3
Верхняя одежда	103,5	108,0	115,9	113,4	96,3
Нательное белье	90,9	100,4	111,4	110,6	115,0
Чулочно-носочные изделия	104,1	113,4	114,8	108,8	95,3
Обувь кожаная	101,1	122,7	101,9	105,8	99,0
Синтетические чистящие, моющие и полирующие средства	93,2	110,3	117,8	103,9	114,7
Туалетное и хозяйственное мыло	117,2	123,6	138,4	102,3	94,6
Косметические и парфюмерные товары	163,2	122,0	113,9	112,2	105,2
Часы	67,7	160,9	102,7	94,3	93,8
Компьютеры в полной комплектации	104,9	108,6	147,8	121,2	105,4
Мобильные телефоны	146,4	128,2	129,8	114,3	91,0
Аудио и видеоаппаратура	122,2	133,8	125,0	116,0	117,7
из нее:					
аудиоаппаратура	164,1	184,6	136,2	93,0	96,5
телевизоры	119,2	132,4	132,6	127,6	121,2
видеомагнитофоны	97,9	169,1	81,9	106,3	104,8
Бытовые электротовары	128,1	121,6	138,0	115,0	107,9
из них:					
холодильники и морозильники	96,6	109,0	111,9	104,9	114,2
стиральные машины	179,6	129,9	109,3	77,9	96,2
Велосипеды и мотовелосипеды	94,4	146,2	134,8	132,9	122,5
Автомобили легковые	102,1	133,6	138,9	101,5	103,9
Автомобильные детали, узлы и принадлежности	114,6	117,9	127,3	108,7	104,9
Бензины автомобильные	105,8	107,6	128,0	102,2	88,3
Мебель бытовая	97,7	111,9	121,0	91,3	110,6
Напольные покрытия, ковры и ковровые изделия	101,8	111,8	106,3	86,6	131,7
Строительные материалы	106,9	110,7	107,8	98,7	109,1
Ювелирные изделия из драгоценных металлов и камней	81,5	77,2	106,6	91,4	95,0
Фармацевтические, медицинские и ортопедические товары	109,1	107,4	106,7	95,3	96,1
из них лекарственные средства	111,3	103,0	110,0	98,4	99,9
Книги <sup>1)</sup>	106,1	172,6	104,0	96,6	105,2
Газеты и журналы	...	...	...	...	95,0
Металлические изделия хозяйственного назначения, включая металлическую посуду и ножевые изделия	165,4	149,1	140,3	120,1	178,8
Посуда из стекла, керамики, фарфора и фаянса	134,4	156,7	115,7	154,5	146,6
Технические носители информации (с записью и без записей)	355,0	151,9	154,7	107,1	111,4
Спортивные товары	157,4	107,0	179,5	122,3	125,7
Фотоаппаратура и фототовары	151,6	130,9	262,5	123,1	76,8
Игры и игрушки	110,9	120,6	114,9	121,1	117,8

<sup>1)</sup> 2010-2013 гг. - книги, газеты и журналы.

**21.14. ПРОДАЖА НАСЕЛЕНИЮ АЛКОГОЛЬНЫХ НАПИТКОВ**

	1995	2000	2005	2010	2011	2012	2013	2014
<b>Алкогольные напитки</b>								
В абсолютном алкоголе:								
всего <sup>1)</sup> , тыс. дкл	540,7	838,8	1024,2	738,3	810,2	844,8	882,3	892,2
на душу населения <sup>1)</sup> , л	3,68	5,58	6,78	4,82	5,28	5,49	5,72	5,77
В натуральном выражении, тыс. дкл:								
водка и ликероводочные изделия	1081,7	1513,3	1679,5	1002,9	1111,9	1077,2	1023,5	811,0
коньяки, коньячные напитки (включая бренди, кальвадосы)	46,6	17,4	10,2	56,3	85,8	101,9	94,7	53,2
напитки слабоалкогольные (с содержанием этилового спир- та не более 9%)	...	...	...	220,7	121,0	47,8	55,5	46,7
винодельческая продукция (без шампанских и игристых вин) <sup>2)</sup>	375,9	547,4	443,1	454,0	552,8	490,1	482,5	460,1
шампанские и игристые вина	90,3	135,3	177,3	142,8	181,2	193,4	206,0	181,8
пиво, кроме коктейлей пив- ных и напитка солодового	1318,1	3117,7	6588,4	5454,4	5503,4	6081,5	7042,2	8578,8
напитки, изготавливаемые на основе пива	...	...	...	...	...	...	266,6	1042,0
прочая алкогольная продукция (сидр, пуаре, медовуха и др.)	...	...	...	...	...	...	...	25,1

<sup>1)</sup> С 2012 г. данные с учетом уточнения Росалкогольрегулированием информации об объемах содержа-  
ния этилового спирта в алкогольной продукции.

<sup>2)</sup> До 2012 г. "Виноградные и плодовые вина".

**21.15. КАЧЕСТВО ТОВАРОВ, ПОСТУПИВШИХ НА ПОТРЕБИТЕЛЬСКИЙ  
РЫНОК<sup>1)</sup>**

(в процентах от количества отобранных образцов (проб) товаров по каждой товарной группе)

	Установлены ненадлежащее качество и (или) опасность товаров						
	2000	2005	2010	2011	2012	2013	2014
<b>Продукты питания</b>							
Мясо и птица	10,0	25,2	16,1	5,4	5,4	3,2	1,3
Изделия колбасные	19,9	8,0	6,1	1,8	2,7	17,4	3,5
Продукция рыбная пищевая товарная	44,2	36,0	7,4	3,3	11,1	3,1	8,7
Изделия макаронные	22,5	0,9	2,4	0,6	0,8	1,7	0,5
Мука	16,2	0,1	-	-	0,4	0,1	2,3
Кондитерские изделия	11,3	9,7	3,8	6,2	12,3	2,9	1,5
Масло животное	44,7	56,0	1,2	0,7	11,2	4,3	3,5
Масла растительные	65,2	30,0	-	0,5	0,0	0,3	0,4
Сыры	19,5	23,9	3,3	1,4	0,3	4,4	10,0
Кофе	20,0	40,0	-	0,3	0,1	-	-

Продолжение табл. 21.15

	Установлены ненадлежащее качество и (или) опасность товаров						
	2000	2005	2010	2011	2012	2013	2014
<b>Алкогольные напитки</b>							
Водка и ликероводочные изделия	29,5	18,5	0,0	0,0	-	-	-
Вина виноградные и плодовые	24,3	12,5	-	0,2	0,4	1,7	10,6
Вина шампанские	2,7	1,6	-	1,8	-	-	-
Коньяки	12,3	3,4	-	1,0	-	-	0,1
Пиво	37,3	20,6	11,5	3,9	0,3	9,0	4,9
<b>Непродовольственные товары</b>							
Изделия швейные	36,6	36,4	22,0	4,8	22,7	24,7	29,2
Обувь кожаная	28,5	25,6	28,4	25,1	20,8	56,0	22,5
Часы	42,8	34,8	13,1	44,4	30,2	22,5	-
Телевизоры	43,4	20,0	23,0	22,5	13,4	14,7	20,0
Радиоприемные устройства	44,8	22,1	33,1	30,9	13,2	21,0	39,4
Холодильники бытовые	27,7	28,0	9,9	1,0	-	-	-
Электропылесосы	28,9	21,7	7,8	10,8	-	5,9	7,7
Машины стиральные	25,2	57,0	-	7,7	-	-	-
Мебель	39,3	24,5	19,4	48,9	12,9	38,3	71,9

<sup>1)</sup> По данным проверок Территориального управления Федеральной службы по надзору в сфере защиты прав потребителей и благополучия человека по Белгородской области торгующих организаций и индивидуальных предпринимателей, осуществляющих деятельность вне рынка.

## 21.16. ОБОРОТ ОБЩЕСТВЕННОГО ПИТАНИЯ

(в фактически действовавших ценах)

Годы	Млн. руб. (1995 г. - млрд. руб.)	В процентах к предыдущему году (в сопоставимых ценах)	Оборот общественного питания на душу населения, руб. (1995 г. - тыс. руб.)
1995	200,5	83,0	137
2000	621,6	89,6	414
2005	1637,2	105,0	1083
2010	3841,4	91,4	2507
2011	4186,4	95,5	2729
2012	5127,9	114,9	3333
2013	5963,7	109,5	3866
2014	6280,3	107,4	4062

**21.17. ОБОРОТ ОБЩЕСТВЕННОГО ПИТАНИЯ ПО ТИПАМ  
ХОЗЯЙСТВУЮЩИХ СУБЪЕКТОВ**

	2012		2013		2014	
	<i>Млн. руб. (в фактически действовавших ценах)</i>	<i>В процентах к итогу</i>	<i>Млн. руб. (в фактически действовавших ценах)</i>	<i>В процентах к итогу</i>	<i>Млн. руб. (в фактически действовавших ценах)</i>	<i>В процентах к итогу</i>
<b>Оборот общественного питания - всего</b>	<b>5127,9</b>	<b>100</b>	<b>5963,7</b>	<b>100</b>	<b>6280,3</b>	<b>100</b>
в том числе:						
организаций, не относящихся к субъектам малого и среднего предпринимательства	1844,8	36,0	2166,5	36,3	2502,5	39,8
субъектов среднего предпринимательства	144,9	2,8	289,6	4,9	258,2	4,1
малых предприятий (включая микропредприятия)	2590,9	50,5	2967,7	49,8	2977,9	47,4
индивидуальных предпринимателей	547,3	10,7	540,0	9,0	541,6	8,6

**ОПТОВАЯ ТОРГОВЛЯ**

**21.18. ОБОРОТ ОПТОВОЙ ТОРГОВЛИ<sup>1)</sup>**

<i>Годы</i>	<i>Оборот оптовой торговли - всего</i>		<i>из него оборот организаций оптовой торговли</i>	
	<i>млрд. руб. (в фактически действовавших ценах)</i>	<i>в процентах к предыдущему году (в сопоста- вимых ценах)</i>	<i>млрд. руб. (в фактически действовавших ценах)</i>	<i>в процентах к предыдущему году (в сопоста- вимых ценах)</i>
2000	21,4	111,0	15,1	110,9
2005	73,1	113,3	60,4	127,1
2010	255,5	106,1	210,0	107,9
2011	256,2	103,0	215,6	105,5
2012	293,8	114,9	249,3	115,8
2013	320,9	106,9	274,9	107,9
2014	453,3	132,4	386,1	131,6

<sup>1)</sup> С 2010 г. - включая данные по индивидуальным предпринимателям.

**21.19. ПРОДАЖА И ЗАПАСЫ В ОРГАНИЗАЦИЯХ ОПТОВОЙ ТОРГОВЛИ ОТДЕЛЬНЫХ ВИДОВ ПРОДУКЦИИ (ТОВАРОВ)<sup>1)</sup>**

	Продажа				Запасы (на конец года)			
	2011	2012	2013	2014	2011	2012	2013	2014
Цемент, тыс. т	20,6	211,7	550,5	795,0	-	1,1	6,6	15,2
Мясо, включая мясо птицы и дичи, тыс. т	147,8	160,1	285,0	366,7	3,3	3,9	8,5	4,8
Изделия колбасные, тыс. т	14,9	15,1	12,4	16,0	0,2	0,1	0,1	0,1
Консервы из мяса животных и птицы, тыс. условных банок	570,3	682,4	290,7	828,3	18,6	15,1	5,3	136,9
Масло животное, т	93,0	741,3	568,2	265,5	7,0	7,2	4,1	0,5
Сыры, т	223,2	596,0	674,7	234,5	3,0	7,3	25,6	-
Масла растительные, тыс. т	330,1	289,5	126,6	96,8	2,8	1,6	2,4	1,2
Сахар, тыс. т	112,1	90,2	72,5	84,9	2,8	3,2	1,7	0,9
Кондитерские изделия, тыс. т	174,5	164,9	217,8	239,2	4,5	4,8	7,9	6,4
Водка и ликероводочные изделия <sup>2)</sup> , тыс. дкл	987,3	1057,7	789,9	605,4	171,8	240,2	202,4	148,0
Пиво <sup>2)</sup> , тыс. дкл	2472,7	1980,0	754,4 <sup>3)</sup>	1391,7 <sup>3)</sup>	246,4	50,4	52,0 <sup>3)</sup>	89,2 <sup>3)</sup>

<sup>1)</sup> Без субъектов малого предпринимательства.

<sup>2)</sup> Включая субъекты малого предпринимательства (кроме микропредприятий).

<sup>3)</sup> Включая пиво, кроме коктейлей пивных и напитка солодового, и напитки, изготовленные на основе пива.

**УСЛУГИ**

**21.20. ОБЪЕМ ПЛАТНЫХ УСЛУГ НАСЕЛЕНИЮ**

Годы	Млн. руб. (1995 г. - млрд. руб.)	В процен- тах к предыду- щему году (в сопос- тавимых ценах)	Объем платных услуг на душу населения, руб. (1995 г. - тыс. руб.)	Годы	Млн. руб. (1995 г. - млрд. руб.)	В процен- тах к предыду- щему году (в сопос- тавимых ценах)	Объем платных услуг на душу населения, руб. (1995 г. - тыс. руб.)
1990	321,3	...	230	2011	49775,7	102,6	32444
1995	732,7	72,2	501	2012	53115,2	103,1	34523
2000	3162,1	103,4	2102	2013	64114,8	103,6	41566
2005	13640,6	102,5	9023	2014	70453,4	101,7	45571
2010	44436,7	108,2	29004				



**21.21. ИНДЕКСЫ ФИЗИЧЕСКОГО ОБЪЕМА ПЛАТНЫХ УСЛУГ НАСЕЛЕНИЮ ПО ВИДАМ**

(в сопоставимых ценах; в процентах к предыдущему году)

	2005	2010	2011	2012	2013	2014
<b>Все оказанные услуги</b>	<b>102,5</b>	<b>108,2</b>	<b>102,6</b>	<b>103,1</b>	<b>103,6</b>	<b>101,7</b>
из них:						
бытовые	108,7	108,1	106,3	109,3	106,1	101,3
транспортные	122,8	108,6	105,3	100,9	96,0	96,5
связи	118,2	107,4	103,9	102,0	104,8	104,1
жилищные	100,8	125,4	99,8	100,6	101,7	96,2
коммунальные	95,8	101,4	96,0	100,5	100,1	100,6
гостиниц и аналогичных средств размещения	76,6	105,1	111,5	103,8	109,5	100,7
учреждений культуры	84,8	137,8	116,6	105,2	120,6	107,1
туристские	86,8	170,7	105,3	102,0	122,8	109,6
физической культуры и спорта	127,1	153,2	113,2	103,8	117,4	104,0
медицинские	89,7	100,3	108,4	105,2	127,1	105,4
санаторно-оздоровительные	89,0	103,1	103,6	98,0	100,8	105,2
ветеринарные	114,9	137,4	111,5	102,4	112,4	106,0
правового характера	113,9	102,0	100,6	100,9	98,3	100,1
системы образования	104,4	108,2	104,0	101,2	100,1	106,2

**21.22. РАСПРЕДЕЛЕНИЕ ПЛАТНЫХ УСЛУГ НАСЕЛЕНИЮ ПО ВИДАМ**

(в процентах к итогу)

	2005	2010	2011	2012	2013	2014	
						Млн. руб.	В процентах к итогу
<b>Все оказанные услуги</b>	<b>100</b>	<b>100</b>	<b>100</b>	<b>100</b>	<b>100</b>	<b>70453,4</b>	<b>100</b>
в том числе:							
бытовые	15,1	17,3	16,7	17,4	16,5	11319,4	16,1
транспортные	16,5	14,1	15,6	15,0	16,1	10736,7	15,2
связи	15,6	17,0	16,7	16,5	15,5	10583,5	15,0
жилищные	5,9	5,3	5,5	5,3	4,7	4179,7	5,9
коммунальные	26,4	25,5	24,8	24,7	23,2	16252,4	23,0
гостиниц и аналогичных средств размещения	0,8	1,2	1,4	1,4	1,3	894,3	1,3
учреждений культуры	0,7	1,0	1,1	1,1	1,5	1156,3	1,6
туристские	0,5	1,0	1,1	1,1	1,2	859,3	1,2
физической культуры и спорта	0,3	0,4	0,5	0,5	0,5	401,4	0,6
медицинские	3,1	4,2	4,2	4,2	6,0	4339,1	6,2
санаторно-оздоровительные	1,0	1,0	0,9	1,0	1,1	763,3	1,1
ветеринарные	0,4	0,3	0,3	0,3	0,3	224,5	0,3
правового характера	0,6	1,3	1,2	1,1	1,2	826,4	1,2
системы образования	10,3	7,4	7,1	7,1	6,5	4765,1	6,8
социальные услуги, предоставляемые гражданам пожилого возраста и инвалидам	-	-	-	0,0	0,1	281,9	0,4
прочие виды услуг	2,8	3,0	2,9	3,2	4,3	2870,2	4,1

**21.23. ОБЪЕМ ПЛАТНЫХ УСЛУГ НА ДУШУ НАСЕЛЕНИЯ ПО ВИДАМ**

(рублей)

	2005	2010	2011	2012	2013	2014
<b>Все оказанные услуги</b>	<b>9023</b>	<b>29004</b>	<b>32444</b>	<b>34523</b>	<b>41566</b>	<b>45571</b>
в том числе:						
бытовые	1367	5023	5432	6004	6838	7322
транспортные	1485	4092	5057	5195	6687	6945
связи	1406	4934	5408	5699	6422	6846
жилищные	533	1542	1778	1836	1957	2704
коммунальные	2373	7393	8079	8521	9662	10513
гостиниц и аналогичных средств размещения	76	355	441	479	546	578
учреждений культуры	64	276	369	386	625	748
туристские	46	296	347	375	497	556
физической культуры и спорта	23	129	158	183	220	260
медицинские	279	1210	1362	1459	2508	2807
санаторно-оздоровительные	90	282	304	337	460	494
ветеринарные	36	87	97	105	126	145
правового характера	58	379	381	383	496	535
системы образования	930	2149	2294	2453	2686	3082
социальные услуги, предоставляемые гражданам пожилого возраста и инвалидам	-	-	10	15	53	182
прочие виды услуг	257	856	927	1095	1784	1857

**21.24. ОБЪЕМ БЫТОВЫХ УСЛУГ НАСЕЛЕНИЮ<sup>1)</sup>**

Годы	Млн. руб. (1995 г. - млрд. руб.)	В процен- тах к предыду- щему году (в сопос- тавимых ценах)	Объем бытовых услуг на душу насе- ления, руб. (1995 г. - тыс. руб.)	Годы	Млн. руб. (1995 г. - млрд. руб.)	В процен- тах к предыду- щему году (в сопос- тавимых ценах)	Объем бытовых услуг на душу насе- ления, руб. (1995 г. - тыс. руб.)
1995	292,3	...	200	2011	8333,7	106,3	5432
2000	826,4	105,8	549	2012	9237,5	109,3	6004
2005	2065,7	108,7	1367	2013	10547,1	106,1	6838
2010	7695,7	108,1	5023	2014	11319,4	101,3	7322

<sup>1)</sup> С 2005 г. - без учета транспортно-экспедиторских услуг, которые в соответствии с внесенными изменениями в Общероссийский классификатор услуг населению учитываются в показателе "транспортные услуги".

## 21.25. ИНДЕКСЫ ФИЗИЧЕСКОГО ОБЪЕМА БЫТОВЫХ УСЛУГ НАСЕЛЕНИЮ ПО ВИДАМ

(в сопоставимых ценах; в процентах к предыдущему году)

	2005	2010	2011	2012	2013	2014
<b>Все оказанные услуги</b>	<b>108,7</b>	<b>108,1</b>	<b>106,3</b>	<b>109,3</b>	<b>106,1</b>	<b>101,3</b>
из них:						
ремонт, окраска и пошив обуви	108,6	100,8	96,1	145,7	95,0	80,0
ремонт и пошив швейных, меховых и кожаных изделий, головных уборов и изделий текстильной галантереи, ремонт, пошив и вязание трикотажных изделий	115,0	83,9	92,8	91,4	93,6	100,8
ремонт и техническое обслуживание бытовой радиоэлектронной аппаратуры, бытовых машин и приборов, ремонт и изготовление металлоизделий	97,0	97,8	94,5	143,2	103,2	111,3
химическая чистка и крашение	121,5	91,3	122,1	101,4	98,7	76,3
услуги прачечных	107,4	69,3	90,7	92,4	102,9	77,5
ремонт и строительство жилья и других построек	119,4	104,6	105,2	103,9	104,7	100,1
техническое обслуживание и ремонт транспортных средств, машин и оборудования	112,5	109,7	113,0	126,6	117,5	105,2
услуги фотоателье и фото- и кинолабораторий	94,1	81,9	110,5	90,8	100,8	99,2
услуги бань, душевых и саун	103,8	179,6	114,5	107,5	100,9	99,2
парикмахерские и косметические услуги	97,2	101,9	106,7	108,5	102,7	100,7
ритуальные услуги	124,6	107,7	104,1	104,5	103,6	102,1

**21.26. РАСПРЕДЕЛЕНИЕ БЫТОВЫХ УСЛУГ НАСЕЛЕНИЮ ПО ВИДАМ**

(в процентах к итогу)

	2005	2010	2011	2012	2013	2014	
						Млн. руб.	В процентах к итогу
<b>Все оказанные услуги</b>	<b>100</b>	<b>100</b>	<b>100</b>	<b>100</b>	<b>100</b>	<b>11319,4</b>	<b>100</b>
в том числе:							
ремонт, окраска и пошив обуви	2,3	2,1	2,1	3,1	1,7	152,0	1,3
ремонт и пошив швейных, меховых и кожаных изделий, головных уборов и изделий текстильной галантереи, ремонт, пошив и вязание трикотажных изделий	2,6	1,7	1,6	1,4	1,5	180,1	1,6
ремонт и техническое обслуживание бытовой радиоэлектронной аппаратуры, бытовых машин и приборов, ремонт и изготовление металлоизделий	3,4	3,8	3,3	4,4	2,5	302,4	2,7
изготовление и ремонт мебели	4,1	3,8	4,3	4,0	3,2	365,9	3,2
химическая чистка и крашение	0,8	0,5	0,6	0,6	0,5	41,8	0,4
услуги прачечных	0,4	0,2	0,2	0,1	0,2	17,4	0,2
ремонт и строительство жилья и других построек	55,5	52,2	50,6	47,6	45,3	5165,3	45,6
техническое обслуживание и ремонт транспортных средств, машин и оборудования	9,1	13,4	13,9	16,0	18,2	2009,1	17,7
услуги фотоателье, фото- и кино- лабораторий	3,0	1,6	1,7	1,4	1,3	143,1	1,3
услуги бань, душевых и саун	0,9	2,0	2,3	2,4	1,9	213,7	1,9
парикмахерские и косметические услуги	8,2	8,6	9,4	9,6	13,1	1486,0	13,1
услуги предприятий по прокату	1,5	1,0	1,1	1,0	1,2	133,8	1,2
ритуальные услуги	4,2	5,2	5,2	4,9	5,8	677,5	6,0
прочие виды бытовых услуг	4,0	3,9	3,7	3,6	3,6	431,1	3,8

**21.27. ОБЪЕМ БЫТОВЫХ УСЛУГ НА ДУШУ НАСЕЛЕНИЯ ПО ВИДАМ**

(рублей)

	2005	2010	2011	2012	2013	2014
<b>Все оказанные услуги</b>	<b>1367</b>	<b>5023</b>	<b>5432</b>	<b>6004</b>	<b>6838</b>	<b>7322</b>
в том числе:						
ремонт, окраска и пошив обуви	31	106	117	185	119	98
ремонт и пошив швейных, меховых и кожаных изделий, головных уборов и изделий текстильной галантереи, ремонт, пошив и вязание трикотажных изделий	36	87	85	82	105	117
ремонт и техническое обслуживание бытовой радиоэлектронной аппаратуры, бытовых машин и приборов, ремонт и изготовление металлоизделий	47	189	181	261	173	196
изготовление и ремонт мебели	56	190	234	238	222	237
химическая чистка и крашение	11	24	33	34	32	27
услуги прачечных	6	9	8	8	14	11
ремонт и строительство жилья и других построек	758	2625	2752	2861	3086	3341
техническое обслуживание и ремонт транспортных средств, машин и оборудования	124	671	757	959	1243	1300
услуги фотоателье, фото- и кинолабораторий	40	80	91	83	91	93
услуги бань, душевых и саун	13	103	126	143	133	138
парикмахерские и косметические услуги	112	430	508	578	893	961
услуги предприятий по прокату	20	50	60	59	83	87
ритуальные услуги	57	264	281	295	396	438
прочие виды бытовых услуг	55	196	199	219	248	279

## Методологические пояснения

С 2008 г. в соответствии с Федеральным законом от 24 июля 2007 г. № 209-ФЗ "О развитии малого и среднего предпринимательства в Российской Федерации" (статья 4) к субъектам малого и среднего предпринимательства относятся внесенные в единый государственный реестр юридических лиц потребительские кооперативы и коммерческие организации (за исключением государственных и муниципальных унитарных предприятий), а также физические лица, внесенные в единый государственный реестр индивидуальных предпринимателей и осуществляющие предпринимательскую деятельность без образования юридического лица (далее - индивидуальные предприниматели), крестьянские (фермерские) хозяйства, соответствующие следующим условиям:

1) для юридических лиц - суммарная доля участия Российской Федерации, субъектов Российской Федерации, муниципальных образований, иностранных юридических лиц, иностранных граждан, общественных и религиозных организаций (объединений), благотворительных и иных фондов в уставном (складочном) капитале (паевом фонде) указанных юридических лиц не должна превышать 25% (за исключением активов акционерных инвестиционных фондов и закрытых паевых инвестиционных фондов), доля участия, принадлежащая одному или нескольким юридическим лицам, не являющимся субъектами малого и среднего предпринимательства, не должна превышать 25%;

2) средняя численность работников за предшествующий календарный год не должна превышать предельные значения средней численности работников для каждой категории субъектов малого и среднего предпринимательства;

а) от ста человек до двухсот пятидесяти человек включительно для средних предприятий;

б) до ста человек включительно для малых предприятий; среди малых предприятий выделяются микропредприятия - до пятнадцати человек включительно;

3) предельные значения выручки от реализации товаров (работ, услуг) для каждой категории субъектов малого и среднего предпринимательства не превышают пороговые значения, установленные постановлением Правительства Российской Федерации от 22 июля 2008 г. № 556.

Порядок проведения выборочных статистических наблюдений за деятельностью субъектов малого и среднего предпринимательства установлен постановлением Правительства Российской Федерации от 16 февраля 2008 г. № 79.

**Индивидуальный предприниматель** - гражданин (физическое лицо), занимающийся предпринимательской деятельностью без образования юридического лица, с момента его государственной регистрации в соответствии со ст. 23 Гражданского кодекса Российской Федерации, введенного в действие с 01.01.1995 г.

**Оборот организаций оптовой (розничной) торговли** - выручка-нетто от реализации товаров, продукции, работ, услуг. Оборот организаций, как правило, включает выручку от продажи товаров, приобретенных в целях перепродажи, за минусом НДС, акциза и других аналогичных обязательных платежей; выручку от реализации посреднических услуг (сумму вознаграждений комиссионеров (поверенных, агентов) за минусом НДС); стоимость товаров собственного производства, отгруженных (переданных) другим юридическим лицам и индивидуальным предпринимателям; выручку от других видов деятельности (доход от сдачи в аренду зданий, складских помещений и торговых площадей, транспортных средств и оборудования и т.п.).

**Оборот розничной торговли** - выручка от продажи товаров населению для личного потребления или использования в домашнем хозяйстве за наличный расчет или оплаченных по кредитным карточкам, расчетным чекам банков, по перечислениям со счетов вкладчиков, по поручению физического лица без открытия счета, посредством платежных карт.

Стоимость товаров, проданных (отпущенных) отдельным категориям населения со скидкой или полностью оплаченных органами социальной защиты, включается в оборот розничной торговли в полном объеме. В оборот розничной торговли не включается стоимость товаров, проданных (отпущенных) из розничной торговой сети юридическим лицам (в том числе организациям социальной сферы, спецпотребителям и т.п.) и индивидуальным предпринимателям, и оборот общественного питания.

До 2010 г. приводятся данные об обороте розничной торговли продовольственными товарами, который, помимо стоимости проданных населению продуктов питания, включает стоимость алкогольных напитков. С 2010 г. приводятся данные об обороте розничной торговли пищевыми продуктами, включая напитки, и табачными изделиями.

Оборот розничной торговли включает данные как по организациям, для которых эта деятельность является основной, так и по организациям других видов деятельности, осуществляющим продажу товаров населению через собственные торговые заведения, или с оплатой через свою кассу. Оборот розничной торговли также включает стоимость товаров, проданных населению индивидуальными предпринимателями и физическими лицами на розничных рынках и ярмарках.

Оборот розничной торговли формируется по данным сплошного федерального статистического наблюдения за организациями, не относящимися к субъектам малого предпринимательства, выборочных обследований малых предприятий розничной торговли (за исключением микропредприятий), которые проводятся с месячной периодичностью, а также ежеквартальных выборочных обследований розничных рынков, ежегодных выборочных обследований индивидуальных предпринимателей и микропредприятий с распространением полученных данных на генеральную совокупность объектов наблюдения.

Оборот розничной торговли приводится в фактических продажных ценах, включающих торговую наценку, налог на добавленную стоимость и аналогичные обязательные платежи.

**Индекс физического объема оборота розничной торговли** - относительный показатель, характеризующий изменение объема продажи товарной массы (количественного фактора оборота) в текущем периоде по сравнению с базисным. Индивидуальные индексы отражают изменение объема продажи одного товара, общий (сводный) индекс физического объема оборота характеризует совокупные изменения товарной массы. Этот индекс показывает, как изменился оборот в результате изменения только его физического объема при исключении влияния динамики цен.

**Оборот общественного питания** - выручка от продажи собственной кулинарной продукции и покупных товаров без кулинарной обработки населению для потребления, главным образом, на месте, а также организациям и индивидуальным предпринимателям для организации питания различных контингентов населения.

В оборот общественного питания включается стоимость кулинарной продукции и покупных товаров, проданных (отпущенных): работникам организаций с последующим удержанием из заработной платы; на дом по заказам населения; на рабочие места по заказам организаций и индивидуальных предпринимателей; транспортным организациям в пути следования сухопутного, воздушного, водного транспорта; для облуживания приемов, банкетов и т.п.; организациями общественного питания организациям социальной сферы (школам, больницам, санаториям и т.п.) в объеме фактической стоимости питания; по абонеентам, талонам и т.п. в объеме фактической стоимости питания; в учебных учреждениях, в том числе отдельным категориям учащихся на льготной основе за счет средств бюджета в объеме фактической стоимости питания.

Оборот общественного питания включает данные как по организациям, для которых эта деятельность является основной, так и по организациям других видов деятельности, осуществляющим продажу населению кулинарной продукции и покупных товаров для потребления, главным образом, на месте через собственные заведения общественного питания.

Оборот общественного питания формируется по данным сплошного федерального статистического наблюдения за организациями, не относящимися к субъектам малого предпринимательства, которое проводится с месячной периодичностью, ежеквартального выборочного обследования малых предприятий (за исключением микропредприятий), а также ежегодных выборочных обследований индивидуальных предпринимателей и микропредприятий с распространением полученных данных на генеральную совокупность объектов наблюдения.

Оборот общественного питания приводится в фактических продажных ценах, включающих наценку общественного питания, налог на добавленную стоимость и аналогичные обязательные платежи.

Динамику оборота общественного питания характеризует индекс физического объема, который определяется путем сопоставления величины оборота в сравниваемых периодах в сопоставимых ценах.

**Валовая прибыль организаций торговли** - разность между продажной и покупной стоимостью реализованных товаров (без НДС и аналогичных обязательных платежей).

**Оборот оптовой торговли** - выручка от реализации товаров, приобретенных ранее на стороне в целях перепродажи, юридическим лицам и индивидуальным предпринимателям для профессионального использования (переработки или дальнейшей продажи).

Оборот оптовой торговли включает данные как по организациям, для которых эта деятельность является основной, так и по организациям других видов деятельности, осуществляющих оптовую торговлю.

Оборот оптовой торговли формируется по данным сплошного федерального статистического наблюдения за организациями, не относящимися к субъектам малого предпринимательства, выборочного обследования малых предприятий оптовой торговли (за исключением микропредприятий), которые проводятся с месячной периодичностью, а также ежегодных выборочных обследований индивидуальных предпринимателей (начиная с 2007 г.) и микропредприятий с распространением полученных данных на генеральную совокупность объектов наблюдения.

Оборот оптовой торговли приводится в фактических продажных ценах, включающих торговую наценку, налог на добавленную стоимость, акциз, экспортную пошлину, таможенные сборы и аналогичные обязательные платежи. Сумма вознаграждения комиссионеров (поверенных, агентов) отражается по фактической стоимости, включая НДС.

**Объем платных услуг населению** представляет собой денежный эквивалент объема услуг, оказанных резидентами российской экономики (юридическими лицами, гражданами, занимающимися предпринимательской деятельностью без образования юридического лица, зарегистрированными на территории Российской Федерации) гражданам Российской Федерации, а также гражданам других государств (нерезидентам), потребляющим те или иные услуги на территории Российской Федерации.

**Индекс физического объема платных услуг населению** - относительный показатель, характеризующий изменение объема платных услуг населению в текущем периоде по сравнению с базисным. Этот индекс показывает, насколько увеличился объем платных услуг населению в результате изменения только его физического объема при исключении влияния динамики цен.

Платные услуги населению включают в себя: бытовые, транспортные, услуги связи, жилищные, коммунальные, услуги гостиниц и аналогичных средств размещения, услуги системы образования, культуры, туристские, услуги физической культуры и спорта, медицинские, санаторно-оздоровительные, ветеринарные, услуги правового характера и др.



## **НАУЧНЫЕ ИССЛЕДОВАНИЯ И ИННОВАЦИИ**

*Организации, выполнявшие  
исследования и разработки*

*Кадры науки*

*Подготовка научных кадров*

*Финансирование науки*

*Результативность  
исследований и разработок*

*Технологические,  
организационные и  
маркетинговые инновации*

ОРГАНИЗАЦИИ, ВЫПОЛНЯВШИЕ ИССЛЕДОВАНИЯ И РАЗРАБОТКИ .....	379
22.1. Число организаций, выполнявших исследования и разработки .....	379
22.2. Число организаций, выполнявших исследования и разработки, по секторам деятельности .....	379
КАДРЫ НАУКИ .....	380
22.3. Численность персонала, занятого исследованиями и разработками .....	380
22.4. Численность персонала, занятого исследованиями и разработками, по секторам деятельности .....	380
22.5. Численность исследователей по областям науки .....	381
ПОДГОТОВКА НАУЧНЫХ КАДРОВ .....	381
22.6. Основные показатели деятельности аспирантуры .....	381
22.7. Основные показатели деятельности докторантуры .....	382
ФИНАНСИРОВАНИЕ НАУКИ .....	382
22.8. Внутренние затраты на исследования и разработки по источникам финансирования .....	382
22.9. Структура внутренних затрат на исследования и разработки по источникам финансирования (диаграмма) .....	383
22.10. Гранты (безвозмездные субсидии) и конкурсное (программное) финансирование исследований и разработок в 2014 г. ....	384
22.11. Внутренние затраты на исследования и разработки по секторам деятельности .....	384
22.12. Внутренние затраты на исследования и разработки по видам затрат .....	384
22.13. Внутренние затраты на исследования и разработки по приоритетным направлениям развития науки, технологий и техники по источникам финансирования в 2014 г. ....	385
22.14. Внутренние текущие затраты на исследования и разработки по видам работ .....	385
РЕЗУЛЬТАТИВНОСТЬ ИССЛЕДОВАНИЙ И РАЗРАБОТОК .....	386
22.15. Разработанные передовые производственные технологии .....	386
22.16. Используемые передовые производственные технологии в 2005 г. ....	387
22.17. Используемые передовые производственные технологии в 2010 г. ....	388
22.18. Используемые передовые производственные технологии в 2011-2013 гг. ....	388
22.19. Используемые передовые производственные технологии в 2014 г. ....	390
ТЕХНОЛОГИЧЕСКИЕ, ОРГАНИЗАЦИОННЫЕ И МАРКЕТИНГОВЫЕ ИННОВАЦИИ .....	390
22.20. Основные показатели инновационной деятельности организаций .....	390
22.21. Основные показатели инновационной деятельности добывающих, обрабатывающих производств, по производству и распределению электроэнергии, газа и воды .....	391
22.22. Инновационная активность организаций по видам экономической деятельности .....	392
22.23. Организации, осуществлявшие нетехнологические инновации, по видам экономической деятельности .....	393
22.24. Затраты на технологические инновации в организациях добывающих, обрабатывающих производств, по производству и распределению электроэнергии, газа и воды по видам инновационной деятельности .....	394
22.25. Затраты на технологические инновации организаций по видам экономической деятельности .....	394
22.26. Затраты на технологические инновации организаций добывающих, обрабатывающих производств, по производству и распределению электроэнергии, газа и воды по источникам финансирования .....	395
22.27. Объем инновационных товаров, работ и услуг организаций, осуществлявших технологические инновации, по видам экономической деятельности .....	395
Методологические пояснения .....	397

## ОРГАНИЗАЦИИ, ВЫПОЛНЯВШИЕ ИССЛЕДОВАНИЯ И РАЗРАБОТКИ

### 22.1. ЧИСЛО ОРГАНИЗАЦИЙ, ВЫПОЛНЯВШИХ ИССЛЕДОВАНИЯ И РАЗРАБОТКИ

	1995	2000	2005	2010	2011	2012	2013	2014
<b>Число организаций - всего</b>	<b>35</b>	<b>31</b>	<b>23</b>	<b>16</b>	<b>16</b>	<b>14</b>	<b>15</b>	<b>16</b>
в том числе:								
научно-исследовательские организации	14	12	15	5	4	6	7	7
конструкторские и технологические организации	-	7	-	-	-	-	-	-
проектные и проектно-исследовательские организации	11	4	2	1	1	-	-	-
образовательные учреждения высшего образования	4	4	4	4	4	3	3	4
прочие	6	4	2	6	7	5	5	5

### 22.2. ЧИСЛО ОРГАНИЗАЦИЙ, ВЫПОЛНЯВШИХ ИССЛЕДОВАНИЯ И РАЗРАБОТКИ, ПО СЕКТОРАМ ДЕЯТЕЛЬНОСТИ

	2000	2005	2010	2011	2012	2013	2014
<b>Число организаций - всего</b>	<b>31</b>	<b>23</b>	<b>16</b>	<b>16</b>	<b>14</b>	<b>15</b>	<b>16</b>
в том числе по секторам деятельности:							
государственный	5	5	9	8	7	7	7
предпринимательский	22	14	3	4	2	3	3
высшего образования	4	4	4	4	4	4	5
некоммерческих организаций	-	-	-	-	1	1	1

## КАДРЫ НАУКИ

### 22.3. ЧИСЛЕННОСТЬ ПЕРСОНАЛА, ЗАНЯТОГО ИССЛЕДОВАНИЯМИ И РАЗРАБОТКАМИ

(на конец года; человек)

	1995	2000	2005	2010	2011	2012	2013	2014
<b>Численность персонала - всего</b>	<b>4164</b>	<b>1953</b>	<b>1289</b>	<b>1189</b>	<b>1198</b>	<b>1244</b>	<b>1227</b>	<b>1373</b>
в том числе:								
исследователи	2368	984	666	823	866	916	862	861
техники	433	268	184	65	68	69	74	99
вспомогательный персонал	713	342	197	195	188	174	200	192
прочий персонал	650	359	242	106	76	85	91	221

### 22.4. ЧИСЛЕННОСТЬ ПЕРСОНАЛА, ЗАНЯТОГО ИССЛЕДОВАНИЯМИ И РАЗРАБОТКАМИ, ПО СЕКТОРАМ ДЕЯТЕЛЬНОСТИ

(на конец года; человек)

	2000	2005	2010	2011	2012	2013	2014
<b>Численность персонала - всего</b>	<b>1953</b>	<b>1289</b>	<b>1189</b>	<b>1198</b>	<b>1244</b>	<b>1227</b>	<b>1373</b>
в том числе по секторам деятельности:							
государственный	248	268	419	400	349	336	479
предпринимательский	1501	871	288	282	192	211	197
высшего образования	204	150	482	516	686	663	680
некоммерческих организаций	-	-	-	-	17	17	17

## 22.5. ЧИСЛЕННОСТЬ ИССЛЕДОВАТЕЛЕЙ ПО ОБЛАСТЯМ НАУКИ

(на конец года; человек)

	Численность исследователей - всего	в том числе по областям науки					
		естественные	технические	медицинские	сельскохозяйственные	общественные	гуманитарные
Исследователи							
1995	2368	251	1877	1	203	22	14
2000	984	182	569	3	196	29	5
2005	666	53	345	-	219	4	45
2010	823	107	415	4	94	140	63
2011	866	128	413	-	79	182	64
2012	916	248	334	-	65	241	28
2013	862	247	321	1	65	205	23
2014	861	178	374	4	74	206	25
из них имеют ученую степень: доктора наук							
1995	20	5	8	-	6	-	1
2000	22	5	11	-	6	-	-
2005	15	2	6	-	7	-	-
2010	45	6	7	-	7	22	3
2011	53	8	10	-	7	25	3
2012	51	10	8	-	4	26	3
2013	56	10	10	-	6	27	3
2014	60	8	15	-	6	27	4
кандидата наук							
1995	176	35	90	-	48	3	-
2000	142	33	67	-	38	4	-
2005	92	11	49	-	30	2	-
2010	264	39	68	1	19	117	20
2011	305	47	63	-	20	156	19
2012	324	69	71	-	17	147	20
2013	307	67	78	-	18	128	16
2014	325	59	92	-	18	138	18

## ПОДГОТОВКА НАУЧНЫХ КАДРОВ

### 22.6. ОСНОВНЫЕ ПОКАЗАТЕЛИ ДЕЯТЕЛЬНОСТИ АСПИРАНТУРЫ

Годы	Число организаций, ведущих подготовку аспирантов	Численность аспирантов (на конец года), человек	Прием в аспирантуру, человек	Выпуск из аспирантуры, человек	в том числе с защитой диссертации
1995	5	256	109	14	6
2000	4	560	250	133	41
2005	5	1003	376	180	72
2010	5	1257	446	221	101
2011	5	1283	474	287	124
2012	5	1275	435	270	117
2013	5	1420	589	302	140
2014	5	1386	389	277	112

## 22.7. ОСНОВНЫЕ ПОКАЗАТЕЛИ ДЕЯТЕЛЬНОСТИ ДОКТОРАНТУРЫ

Годы	Число органи- заций, ведущих подготовку докторантов	Численность докторантов (на конец года), человек	Прием в докторантуру, человек	Выпуск из докторантуры, человек	из него с защитой диссертации
2000	3	13	8	-	-
2005	4	36	18	13	6
2010	4	48	21	17	5
2011	4	49	16	12	2
2012	4	36	13	17	3
2013	4	32	12	15	6
2014	4	22	7	14	2

## ФИНАНСИРОВАНИЕ НАУКИ

### 22.8. ВНУТРЕННИЕ ЗАТРАТЫ НА ИССЛЕДОВАНИЯ И РАЗРАБОТКИ ПО ИСТОЧНИКАМ ФИНАНСИРОВАНИЯ

(миллионов рублей; 1995 г. - млрд. руб.)

	1995	2000	2005	2010	2011	2012	2013	2014
<b>Все затраты</b>	<b>32,2</b>	<b>110,1</b>	<b>245,0</b>	<b>891,7</b>	<b>943,5</b>	<b>1261,8</b>	<b>1465,6</b>	<b>1790,5</b>
в том числе по источникам финансирования:								
средства бюджета <sup>1)</sup>	10,1	63,2	69,4	449,9	408,1	395,1	375,6	523,3
собственные средства научных организаций	5,6	18,9	86,6	217,3	286,1	433,7	394,1	503,3
средства внебюджетных фондов	1,9	0,4	0,2	9,8	14,9	13,5	-	55,3
средства организаций пред- принимательского сектора	14,6	27,4	87,5	184,3	226,0	299,3	582,6	570,9
средства образовательных уч- реждений высшего образования	-	0,0	-	24,6	0,8	111,2	106,0	133,3
средства частных некоммер- ческих организаций	-	-	-	-	0,1	-	-	-
средства иностранных источников	0,0	0,2	1,3	5,8	7,6	9,0	7,3	4,4

<sup>1)</sup> Включая средства организаций государственного сектора.

## 22.9. СТРУКТУРА ВНУТРЕННИХ ЗАТРАТ НА ИССЛЕДОВАНИЯ И РАЗРАБОТКИ ПО ИСТОЧНИКАМ ФИНАНСИРОВАНИЯ

(в процентах к итогу)

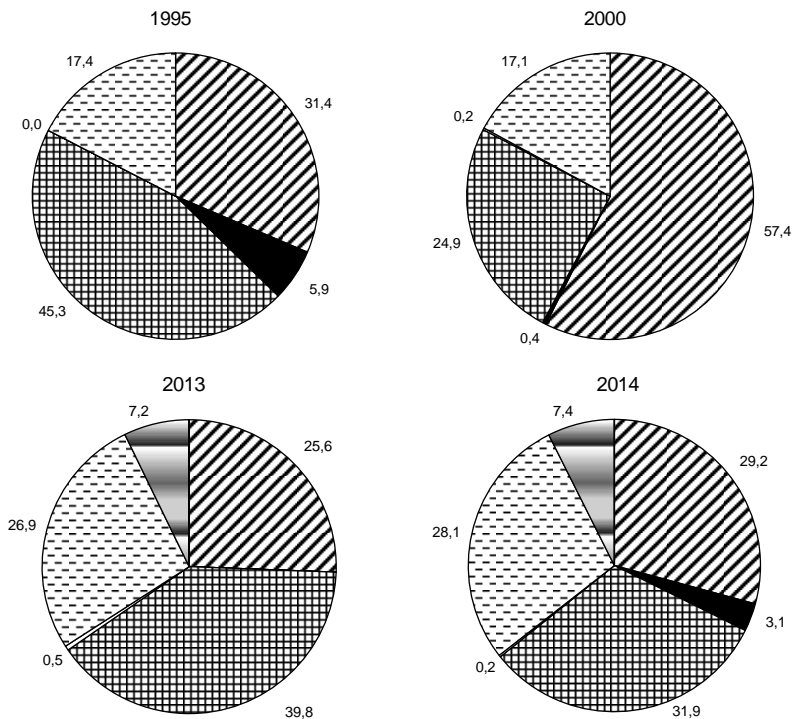

- Средства бюджета <sup>1)</sup>
- Средства внебюджетных фондов
- ▨ Средства организаций предпринимательского сектора
- Средства иностранных источников
- ▨ Собственные средства научных организаций
- ▨ Средства образовательных учреждений высшего образования

<sup>1)</sup> Включая средства организаций государственного сектора.

**22.10. ГРАНТЫ (БЕЗВОЗМЕЗДНЫЕ СУБСИДИИ) И КОНКУРСНОЕ (ПРОГРАММНОЕ) ФИНАНСИРОВАНИЕ ИССЛЕДОВАНИЙ И РАЗРАБОТОК в 2014 г.**

(миллионов рублей)

	Всего	в том числе финансируемые за счет средств:		
		бюджетов всех уровней	в том числе федерального бюджета	прочих источников
Из общего объема внутренних затрат на исследования и разработки:				
гранты (безвозмездные субсидии)	92,7	92,7	60,3	-
конкурсное (программное финансирование)	558,3	482,0	382,0	76,4

**22.11. ВНУТРЕННИЕ ЗАТРАТЫ НА ИССЛЕДОВАНИЯ И РАЗРАБОТКИ ПО СЕКТОРАМ ДЕЯТЕЛЬНОСТИ**

(миллионов рублей)

	2000	2005	2010	2011	2012	2013	2014
<b>Все затраты</b>	<b>110,1</b>	<b>245,0</b>	<b>891,7</b>	<b>943,5</b>	<b>1261,8</b>	<b>1465,6</b>	<b>1790,5</b>
в том числе по секторам деятельности:							
государственный	7,8	29,9	156,4	166,1	187,4	176,1	327,7
предпринимательский	87,9	180,2	112,4	138,3	143,2	173,5	93,0
высшего образования	14,4	34,9	622,9	639,1	920,1	1106,6	1360,6
некоммерческих организаций	-	-	-	-	11,0	9,4	9,1

**22.12. ВНУТРЕННИЕ ЗАТРАТЫ НА ИССЛЕДОВАНИЯ И РАЗРАБОТКИ ПО ВИДАМ ЗАТРАТ**

(миллионов рублей; 1995 г. - млрд. руб.)

	1995	2000	2005	2010	2011	2012	2013	2014
<b>Все затраты</b>	<b>32,2</b>	<b>110,1</b>	<b>245,0</b>	<b>891,7</b>	<b>943,5</b>	<b>1261,8</b>	<b>1465,6</b>	<b>1790,5</b>
Внутренние текущие затраты	32,0	107,7	242,6	876,2	936,8	1213,9	1392,9	1777,9
Затраты на оплату труда	16,6	39,7	131,8	445,4	485,2	436,3	417,2	601,6
Отчисления на единый социальный налог <sup>1)</sup>	5,4	13,7	28,5	106,7	155,3	127,1	119,2	161,3
Затраты на приобретение оборудования	0,5	3,8	4,3	105,5	98,8	251,9	125,7	148,6
Другие материальные затраты	5,6	28,7	34,4	36,2	42,9	112,4	129,7	143,5
Прочие текущие затраты	3,9	21,9	43,6	182,4	154,6	286,1	601,1	722,8
Капитальные затраты	0,2	2,4	2,4	15,6	6,7	47,9	72,8	12,5
Земельные участки и здания	-	1,2	-	1,1	-	7,1	18,9	-
Оборудование	-	1,2	1,5	14,3	2,2	32,3	45,7	7,2
Прочие капитальные затраты	0,2	-	0,9	0,1	4,6	8,5	8,2	5,3

<sup>1)</sup> С 2012 г. - страховые взносы в Пенсионный фонд Российской Федерации, Фонд социального страхования Российской Федерации, Федеральный фонд обязательного медицинского страхования, территориальный фонд обязательного медицинского страхования



**22.13. ВНУТРЕННИЕ ЗАТРАТЫ НА ИССЛЕДОВАНИЯ И РАЗРАБОТКИ ПО ПРИОРИТЕТНЫМ НАПРАВЛЕНИЯМ РАЗВИТИЯ НАУКИ, ТЕХНОЛОГИЙ И ТЕХНИКИ ПО ИСТОЧНИКАМ ФИНАНСИРОВАНИЯ в 2014 г.<sup>1)</sup>**

(миллионов рублей)

	Всего	из них финансируемые за счет средств:				
		бюджетов всех уровней	в том числе федерального бюджета	собственных средств организаций	средства организаций предпринимательского сектора	прочих источников
<b>Внутренние затраты на научные исследования и разработки по приоритетным направлениям науки, технологий и техники</b>	<b>1124,2</b>	<b>330,2</b>	<b>312,3</b>	<b>195,9</b>	<b>533,1</b>	<b>64,9</b>
из них:						
информационно-телекоммуникационные системы	397,9	69,5	68,5	34,7	291,5	2,2
индустрия наносистем	312,3	121,1	112,1	59,8	107,6	23,8
науки о жизни	155,8	58,5	58,4	21,9	44,7	30,8
рациональное природопользование	203,1	70,1	64,3	66,4	58,4	8,2
энергоэффективность, энергосбережение, ядерная энергетика	35,6	8,1	6,8	9,0	18,5	0,0
транспортные и космические системы	19,5	2,8	2,1	4,3	12,4	0,0

<sup>1)</sup> В соответствии с перечнем, утвержденным Указом Президента Российской Федерации "Об утверждении приоритетных направлений развития науки, технологий и техники в Российской Федерации и перечня критических технологий Российской Федерации" от 7 июля 2011 года № 899.

**22.14. ВНУТРЕННИЕ ТЕКУЩИЕ ЗАТРАТЫ НА ИССЛЕДОВАНИЯ И РАЗРАБОТКИ ПО ВИДАМ РАБОТ**

(миллионов рублей; 1995 г. - млрд. руб.)

	1995	2000	2005	2010	2011	2012	2013	2014
<b>Все затраты</b>	<b>32,0</b>	<b>107,7</b>	<b>242,6</b>	<b>876,2</b>	<b>936,8</b>	<b>1213,9</b>	<b>1392,9</b>	<b>1777,9</b>
в том числе по видам работ:								
фундаментальные исследования	1,4	6,5	13,3	185,8	218,9	258,2	158,0	292,8
прикладные исследования	4,3	20,1	95,8	301,5	418,3	397,3	414,6	479,5
разработки	26,3	81,1	133,5	388,9	299,6	558,4	820,3	1005,6

## РЕЗУЛЬТАТИВНОСТЬ ИССЛЕДОВАНИЙ И РАЗРАБОТОК

### 22.15. РАЗРАБОТАННЫЕ ПЕРЕДОВЫЕ ПРОИЗВОДСТВЕННЫЕ ТЕХНОЛОГИИ

	Число техно- логий - всего	из них	
		новые для России	принципиально новые
<b>2005 г.</b>			
<b>Передовые производственные технологии -</b>			
всего	<b>16</b>	<b>16</b>	-
в том числе:			
проектирование и инжиниринг	1	1	-
производство, обработка и сборка	1	1	-
автоматизированные погрузочно- разгрузочные операции; транспортировка ма- териалов и деталей	2	2	-
аппаратура автоматизированного наблюдения (контроля)	1	1	-
связь и управление	3	3	-
производственные информационные системы	3	3	-
интегрированное управление и контроль	5	5	-
<b>2010 г.</b>			
<b>Передовые производственные технологии -</b>			
всего	<b>10</b>	<b>10</b>	-
в том числе:			
проектирование и инжиниринг	5	5	-
производство, обработка и сборка	1	1	-
аппаратура автоматизированного наблюдения (контроля)	1	1	-
интегрированное управление и контроль	3	3	-
<b>2011 г.</b>			
<b>Передовые производственные технологии -</b>			
всего	<b>13</b>	<b>13</b>	-
в том числе:			
проектирование и инжиниринг	2	2	-
производство, обработка и сборка	3	3	-
аппаратура автоматизированного наблюдения (контроля)	1	1	-
связь и управление	2	2	-
производственные информационные системы	2	2	-
интегрированное управление и контроль	3	3	-
<b>2012 г.</b>			
<b>Передовые производственные технологии -</b>			
всего	<b>19</b>	<b>19</b>	-
в том числе:			
проектирование и инжиниринг	5	5	-
производство, обработка и сборка	4	4	-
аппаратура автоматизированного наблюдения (контроля)	1	1	-

Продолжение табл. 22.15

	Число техно- логий - всего	из них	
		новые для России	принципиально новые
связь и управление	4	4	-
производственные информационные системы	2	2	-
интегрированное управление и контроль	3	3	-
<b>2013 г.</b>			
<b>Передовые производственные технологии - всего</b>	<b>11</b>	<b>11</b>	<b>-</b>
в том числе:			
проектирование и инжиниринг	3	3	-
производство, обработка и сборка	2	2	-
аппаратура автоматизированного наблюдения (контроля)	1	1	-
производственная информационная система	1	1	-
интегрированное управление и контроль	4	4	-
<b>2014 г.</b>			
<b>Передовые производственные технологии - всего</b>	<b>10</b>	<b>10</b>	<b>-</b>
в том числе:			
проектирование и инжиниринг	4	4	-
производство, обработка и сборка	1	1	-
связь и управление	3	3	-
интегрированное управление и контроль	2	2	-

## 22.16. ИСПОЛЬЗУЕМЫЕ ПЕРЕДОВЫЕ ПРОИЗВОДСТВЕННЫЕ ТЕХНОЛОГИИ в 2005 г.

	Число техно- логий - всего	в том числе внедренные в течение, лет				Число изобре- тений в исполь- зуемых техноло- гиях
		до одного года	1-5	6-9	10 и более	
<b>Передовые производственные технологии - всего</b>	<b>550</b>	<b>75</b>	<b>244</b>	<b>107</b>	<b>124</b>	<b>2</b>
в том числе:						
проектирование и инжиниринг	153	26	65	31	31	2
производство, обработка и сборка	67	6	16	6	39	-
автоматизированные погрузочно- разгрузочные операции; транспор- тировка материалов и деталей	18	3	4	2	9	-
аппаратура автоматизированного наблюдения(контроля)	42	5	28	3	6	-
связь и управление	167	21	82	46	18	-
производственные информационные системы	24	6	8	4	6	-
интегрированное управление и контроль	79	8	41	15	15	-

**22.17. ИСПОЛЬЗУЕМЫЕ ПЕРЕДОВЫЕ ПРОИЗВОДСТВЕННЫЕ ТЕХНОЛОГИИ  
в 2010 г.**

	Число технологий - всего	в том числе используемые в течение, лет					Число изобретений в используемых технологиях
		до одного года	1-3	4-5	6-9	10 и более	
<b>Передовые производственные технологии - всего</b>	<b>1198</b>	<b>104</b>	<b>315</b>	<b>228</b>	<b>192</b>	<b>359</b>	<b>5</b>
в том числе:							
проектирование и инжиниринг	251	28	77	57	59	30	4
производство, обработка и сборка	276	28	67	37	23	121	-
автоматизированные погрузочно-разгрузочные операции; транспортировка материалов и деталей	42	1	3	10	4	24	-
аппаратура автоматизированного наблюдения (контроля)	108	21	46	11	14	16	-
связь и управление	386	19	96	97	47	127	1
производственные информационные системы	39	2	12	7	7	11	-
интегрированное управление и контроль	96	5	14	9	38	30	-

**22.18. ИСПОЛЬЗУЕМЫЕ ПЕРЕДОВЫЕ ПРОИЗВОДСТВЕННЫЕ ТЕХНОЛОГИИ  
в 2011-2013 гг.**

	Число технологий - всего	в том числе используемые в течение, лет				Число изобретений в используемых технологиях
		до одного года	1-3	4-5	6 и более	
<b>2011 г.</b>						
<b>Передовые производственные технологии - всего</b>	<b>1030</b>	<b>144</b>	<b>292</b>	<b>231</b>	<b>363</b>	<b>48</b>
в том числе:						
проектирование и инжиниринг	135	7	54	23	51	9
производство, обработка и сборка	236	44	67	60	65	20
автоматизированные погрузочно-разгрузочные операции; транспортировка материалов и деталей	30	5	3	5	17	-

Продолжение табл. 22.18

	Число технологий - всего	в том числе используемые в течение, лет				Число изобретений в используемых технологиях
		до одного года	1-3	4-5	6 и более	
аппаратура автоматизированного наблюдения (контроля)	91	9	41	23	18	2
связь и управление	378	66	93	102	117	15
производственные информационные системы	53	5	17	10	21	2
интегрированное управление и контроль	107	8	17	8	74	-
<b>2012 г.</b>						
<b>Передовые производственные технологии</b> - всего	<b>1614</b>	<b>183</b>	<b>491</b>	<b>273</b>	<b>667</b>	<b>51</b>
в том числе:						
проектирование и инжиниринг	220	39	46	29	106	9
производство, обработка и сборка	502	59	186	87	170	19
автоматизированные погрузочно-разгрузочные операции; транспортировка материалов и деталей	38	6	7	3	22	1
аппаратура автоматизированного наблюдения (контроля)	72	4	20	13	35	1
связь и управление	610	58	203	118	231	19
производственные информационные системы	54	8	11	10	25	2
интегрированное управление и контроль	118	9	18	13	78	-
<b>2013 г.</b>						
<b>Передовые производственные технологии</b> - всего	<b>1421</b>	<b>133</b>	<b>483</b>	<b>224</b>	<b>581</b>	<b>220</b>
в том числе:						
проектирование и инжиниринг	120	15	32	15	58	12
производство, обработка и сборка	437	60	186	103	88	5
автоматизированные погрузочно-разгрузочные операции; транспортировка материалов и деталей	34	1	10	2	21	-
аппаратура автоматизированного наблюдения (контроля)	142	33	26	18	65	41
связь и управление	522	18	203	60	241	153
производственная информационная система	48	2	8	12	26	3
интегрированное управление и контроль	118	4	18	14	82	6

**22.19. ИСПОЛЬЗУЕМЫЕ ПЕРЕДОВЫЕ ПРОИЗВОДСТВЕННЫЕ ТЕХНОЛОГИИ в 2014 г.**

	Число технологий - всего	в том числе по периодам начала внедрения, лет				Число изобретений в используемых технологиях
		до одного года	1-3	4-5	6 и более	
<b>Передовые производственные технологии - всего</b>	<b>1837</b>	<b>149</b>	<b>490</b>	<b>314</b>	<b>884</b>	<b>138</b>
в том числе:						
проектирование и инжиниринг	199	12	45	24	118	12
производство, обработка и сборка автоматизированные погрузочно-разгрузочные операции; транспортировка материалов и деталей	554	79	191	113	171	4
аппаратура автоматизированного наблюдения (контроля)	44	-	9	2	33	-
связь и управление	98	6	26	16	50	42
производственная информационная система	758	43	198	125	392	71
интегрированное управление и контроль	56	4	7	14	31	3
	128	5	14	20	89	6

**ТЕХНОЛОГИЧЕСКИЕ, ОРГАНИЗАЦИОННЫЕ И МАРКЕТИНГОВЫЕ ИННОВАЦИИ**

**22.20. ОСНОВНЫЕ ПОКАЗАТЕЛИ ИННОВАЦИОННОЙ ДЕЯТЕЛЬНОСТИ ОРГАНИЗАЦИЙ<sup>1)</sup>**

	2010	2011	2012	2013	2014
Затраты на технологические, маркетинговые и организационные инновации, млн. руб.	3097,2	2149,8	1645,1	1114,3	4132,4
Объем отгруженных инновационных товаров, работ, услуг, млн. руб.	9391,6	15457,4	21683,4	21246,5	23098,3
Удельный вес инновационных товаров, работ, услуг в общем объеме отгруженных товаров, выполненных работ, услуг, процентов	2,6	3,7	4,0	4,3	4,4

<sup>1)</sup> Данные приведены по организациям следующих видов экономической деятельности: "Добыча полезных ископаемых", "Обрабатывающие производства", "Производство и распределение электроэнергии, газа и воды", "Связь", "Деятельность, связанная с использованием вычислительной техники и информационных технологий", "Научные исследования и разработки", "Предоставление прочих видов услуг".

**22.21. ОСНОВНЫЕ ПОКАЗАТЕЛИ ИННОВАЦИОННОЙ ДЕЯТЕЛЬНОСТИ ДОБЫВАЮЩИХ, ОБРАБАТЫВАЮЩИХ ПРОИЗВОДСТВ, ПО ПРОИЗВОДСТВУ И РАСПРЕДЕЛЕНИЮ ЭЛЕКТРОЭНЕРГИИ, ГАЗА И ВОДЫ**

	2005	2010	2011	2012	2013	2014
Инновационная активность организаций (удельный вес организаций, осуществлявших технологические, организационные, маркетинговые инновации в отчетном году, в общем числе обследованных организаций), процентов	7,6	12,0	14,6	10,7	11,8	13,9
Удельный вес организаций, осуществлявших технологические инновации в отчетном году, в общем числе обследованных организаций, процентов	7,6	10,1	12,6	9,2	11,5	12,6
Удельный вес инновационных товаров, работ, услуг в общем объеме отгруженных товаров, выполненных работ, услуг организаций, осуществлявших технологические инновации, процентов	5,5	4,4	5,8	5,9	8,1	8,5
Затраты на технологические инновации, млн. руб.	345,5	3038,7	2066,5	1436,5	865,4	4065,8
Удельный вес затрат на технологические инновации в общем объеме отгруженных товаров, выполненных работ, услуг организаций, осуществлявших технологические инновации, процентов	3,0	0,9	1,0	0,9	0,4	1,8
Затраты на организационные инновации, млн. руб.	...	19,5	9,8	14,6	2,8	3,1
Удельный вес организаций, осуществлявших организационные инновации в отчетном году, в общем числе обследованных организаций, процентов	...	4,5	3,7	2,1	2,2	2,7
Затраты на маркетинговые инновации, млн. руб.	...	4,8	1,4	1,5	1,0	20,4
Удельный вес организаций, осуществлявших маркетинговые инновации в отчетном году, в общем числе обследованных организаций, процентов	...	4,5	2,7	1,5	1,6	2,0
Удельный вес малых предприятий, осуществлявших технологические инновации, в общем числе обследованных малых предприятий <sup>1)</sup> , процентов	...	...	5,4	...	6,4	...
Удельный вес инновационных товаров, работ, услуг в общем объеме отгруженных товаров, выполненных работ, услуг обследованных малых предприятий <sup>1)</sup> , процентов	...	...	0,98	...	1,5	...
Затраты на технологические инновации малых предприятий <sup>1)</sup> , млн. руб.	...	...	118,0	...	93,5	...

<sup>1)</sup> Без учета микропредприятий; 1 раз в 2 года.

**22.22. ИННОВАЦИОННАЯ АКТИВНОСТЬ ОРГАНИЗАЦИЙ ПО ВИДАМ ЭКОНОМИЧЕСКОЙ ДЕЯТЕЛЬНОСТИ**

(в процентах)

	Удельный вес организаций, осуществлявших технологические инновации, в общем числе обследованных организаций				Удельный вес организаций, осуществлявших процессные инновации, в общем числе обследованных организаций				Удельный вес организаций, осуществлявших продуктовые инновации, в общем числе обследованных организаций			
	2005	2010	2013	2014	2005	2010	2013	2014	2005	2010	2013	2014
<b>Добыча полезных ископаемых, обрабатывающие производства, производство и распределение электроэнергии, газа и воды - всего</b>	<b>7,6</b>	<b>10,1</b>	<b>11,5</b>	<b>12,6</b>	...	<b>5,2</b>	<b>8,3</b>	<b>7,8</b>	...	<b>6,8</b>	<b>5,1</b>	<b>7,8</b>
Добыча полезных ископаемых	-	15,4	9,1	9,1	...	15,4	9,1	9,1	...	-	-	-
Обрабатывающие производства	7,7	11,2	11,9	14,4	...	5,2	8,7	8,5	...	8,4	5,5	9,7
Производство пищевых продуктов, включая напитки, и табака	5,7	10,3	12,9	22,8	...	4,6	5,9	11,4	...	6,9	9,4	15,2
Текстильное и швейное производство	-	12,5	10,0	14,3	...	12,5	10,0	14,3	...	12,5	10,0	14,3
Целлюлозно-бумажное производство; издательская и полиграфическая деятельность	2,2	-	-	-	...	-	-	-	...	-	-	-
Химическое производство	23,1	28,6	18,2	44,4	...	14,3	9,1	22,2	...	28,6	9,1	22,2
Производство резиновых и пластмассовых изделий	-	-	16,7	-	...	-	16,7	-	...	-	16,7	-
Производство прочих неметаллических минеральных продуктов	9,1	13,8	17,9	8,0	...	6,9	10,7	8,0	...	10,3	10,7	4,0
Металлургическое производство и производство готовых металлических изделий	22,7	17,9	16,7	11,8	...	14,3	13,3	8,8	...	7,1	3,3	8,8
Производство машин и оборудования	13,5	33,3	15,0	16,7	...	-	10,0	11,1	...	33,3	5,0	11,1



Продолжение табл. 22.22

	Удельный вес организаций, осуществлявших технологические инновации, в общем числе обследованных организаций				Удельный вес организаций, осуществлявших процессные инновации, в общем числе обследованных организаций				Удельный вес организаций, осуществлявших продуктовые инновации, в общем числе обследованных организаций			
	2005	2010	2013	2014	2005	2010	2013	2014	2005	2010	2013	2014
Производство электрооборудования, электронного и оптического оборудования	20,0	12,5	7,7	18,2	...	6,3	7,7	9,1	...	12,5	7,7	18,2
Производство транспортных средств и оборудования	-	-	25,0	-	-	-	25,0	-	-	-	-	-
Производство и распределение электроэнергии, газа и воды	6,5	2,2	10,2	4,3	...	2,2	6,1	4,3	...	-	4,1	-

**22.23. ОРГАНИЗАЦИИ, ОСУЩЕСТВЛЯВШИЕ НЕТЕХНОЛОГИЧЕСКИЕ ИННОВАЦИИ, ПО ВИДАМ ЭКОНОМИЧЕСКОЙ ДЕЯТЕЛЬНОСТИ**

(в процентах)

	Удельный вес организаций, осуществлявших организационные инновации, в общем числе обследованных организаций			Удельный вес организаций, осуществлявших маркетинговые инновации, в общем числе обследованных организаций		
	2010	2013	2014	2010	2013	2014
<b>Добыча полезных ископаемых, обрабатывающие производства, производство и распределение электроэнергии, газа и воды - всего</b>	<b>4,5</b>	<b>2,2</b>	<b>2,7</b>	<b>4,5</b>	<b>1,6</b>	<b>2,0</b>
Добыча полезных ископаемых	-	-	-	-	-	-
Обрабатывающие производства	4,8	2,4	3,0	5,2	2,0	2,5
Производство пищевых продуктов, включая напитки, и табака	4,6	3,5	2,5	5,7	3,5	5,1
Текстильное и швейное производство	12,5	10,0	14,3	12,5	-	-
Целлюлозно-бумажное производство; издательская и полиграфическая деятельность	-	2,8	-	-	2,8	-
Производство прочих неметаллических минеральных продуктов	-	-	4,0	-	-	-
Металлургическое производство и производство готовых металлических изделий	-	3,3	5,9	-	-	2,9
Производство машин и оборудования	20,0	-	-	20,0	-	-
Производство электрооборудования, электронного и оптического оборудования	-	-	-	6,3	-	-
Производство и распределение электроэнергии, газа и воды	4,3	2,0	2,1	2,2	-	-

**22.24. ЗАТРАТЫ НА ТЕХНОЛОГИЧЕСКИЕ ИННОВАЦИИ В ОРГАНИЗАЦИЯХ ДОБЫВАЮЩИХ, ОБРАБАТЫВАЮЩИХ ПРОИЗВОДСТВ, ПО ПРОИЗВОДСТВУ И РАСПРЕДЕЛЕНИЮ ЭЛЕКТРОЭНЕРГИИ, ГАЗА И ВОДЫ ПО ВИДАМ ИННОВАЦИОННОЙ ДЕЯТЕЛЬНОСТИ**

(миллионов рублей)

	2005	2010	2011	2012	2013	2014
<b>Затраты на технологические инновации - всего</b>	<b>345,5</b>	<b>3038,7</b>	<b>2066,5</b>	<b>1436,5</b>	<b>865,4</b>	<b>4065,8</b>
из них по видам инновационной деятельности:						
исследования и разработки	54,1	29,4	99,6	45,0	370,8	337,0
приобретение машин и оборудования	257,4	2137,7	1492,1	1140,0	461,3	917,8
приобретение новых технологий	4,7	9,0	-	122,6	4,8	26,6
из них приобретение прав на патенты, лицензий	0,1	6,4	-	0,3	-	-
приобретение программных средств	4,1	1,3	4,7	1,0	3,7	6,0
производственное проектирование	19,8	18,9	31,0	6,3	8,4	87,0
другие виды подготовки производства	...	9,0	128,3	107,4	7,9	56,1
обучение и подготовка персонала	1,2	0,5	0,5	0,2	0,2	0,6
маркетинговые исследования	1,0	2,6	2,0	1,2	2,9	5,1

**22.25. ЗАТРАТЫ НА ТЕХНОЛОГИЧЕСКИЕ ИННОВАЦИИ ОРГАНИЗАЦИЙ ПО ВИДАМ ЭКОНОМИЧЕСКОЙ ДЕЯТЕЛЬНОСТИ**

(миллионов рублей)

	2005	2010	2011	2012	2013	2014
<b>Добыча полезных ископаемых, обрабатывающие производства, производство и распределение электроэнергии, газа и воды - всего</b>	<b>345,5</b>	<b>3038,7</b>	<b>2066,5</b>	<b>1436,5</b>	<b>865,4</b>	<b>4065,8</b>
Добыча полезных ископаемых	-	401,6	944,7	391,8	45,8	130,5
Обрабатывающие производства	341,5	2561,5	1089,5	567,0	772,8	3883,7
Производство пищевых продуктов, включая напитки, и табака	17,2	43,0	55,0	33,0	447,0	3540,6
Текстильное и швейное производство	-	0,3	1,4	4,2	9,1	7,3
Целлюлозно-бумажное производство; издательская и полиграфическая деятельность	0,3	-	-	-	-	-
Химическое производство	32,4	28,4	6,1	93,9	122,1	185,9
Производство резиновых и пластмассовых изделий	-	-	16,9	8,1	2,0	-
Производство прочих неметаллических минеральных продуктов	228,7	105,1	347,8	305,7	77,5	41,9
Металлургическое производство и производство готовых металлических изделий	24,4	2309,2	604,3	92,8	74,4	77,5
Производство машин и оборудования	15,7	44,9	30,8	23,9	14,2	16,8
Производство электрооборудования, электронного и оптического оборудования	22,8	30,8	27,3	5,4	13,0	13,7
Производство транспортных средств и оборудования	-	-	-	-	13,5	-
Производство и распределение электроэнергии, газа и воды	4,0	75,6	32,3	477,7	46,8	51,6

**22.26. ЗАТРАТЫ НА ТЕХНОЛОГИЧЕСКИЕ ИННОВАЦИИ ОРГАНИЗАЦИЙ ДОБЫВАЮЩИХ, ОБРАБАТЫВАЮЩИХ ПРОИЗВОДСТВ, ПО ПРОИЗВОДСТВУ И РАСПРЕДЕЛЕНИЮ ЭЛЕКТРОЭНЕРГИИ, ГАЗА И ВОДЫ ПО ИСТОЧНИКАМ ФИНАНСИРОВАНИЯ**

	Млн. руб.					В процентах к итогу				
	2010	2011	2012	2013	2014	2010	2011	2012	2013	2014
<b>Затраты на технологические инновации - всего</b>	<b>3038,7</b>	<b>2066,5</b>	<b>1436,5</b>	<b>865,4</b>	<b>4065,8</b>	<b>100</b>	<b>100</b>	<b>100</b>	<b>100</b>	<b>100</b>
в том числе по источникам финансирования:										
собственные средства организации	2733,8	1684,3	810,1	739,5	663,2	90,0	81,5	56,4	85,5	16,3
средства федерального бюджета	2,0	9,9	137,7	-	454,0	0,0	0,5	9,6	-	11,2
средства бюджетов субъектов Российской Федерации и местных бюджетов	-	-	-	-	532,0	-	-	-	-	13,1
внебюджетные фонды	-	-	-	-	2190,0	-	-	-	-	53,9
иностранные инвестиции	-	-	-	-	152,5	-	-	-	-	3,8
прочие средства	303,0	372,4	488,7	125,9	74,1	10,0	18,0	34,0	14,5	1,8

**22.27. ОБЪЕМ ИННОВАЦИОННЫХ ТОВАРОВ, РАБОТ И УСЛУГ ОРГАНИЗАЦИЙ, ОСУЩЕСТВЛЯВШИХ ТЕХНОЛОГИЧЕСКИЕ ИННОВАЦИИ, ПО ВИДАМ ЭКОНОМИЧЕСКОЙ ДЕЯТЕЛЬНОСТИ<sup>1)</sup>**

	2005		2010		2012		2013		2014	
	Млн. руб.	В процентах от общего объема отгруженных товаров, выполненных работ, услуг	Млн. руб.	В процентах от общего объема отгруженных товаров, выполненных работ, услуг	Млн. руб.	В процентах от общего объема отгруженных товаров, выполненных работ, услуг	Млн. руб.	В процентах от общего объема отгруженных товаров, выполненных работ, услуг	Млн. руб.	В процентах от общего объема отгруженных товаров, выполненных работ, услуг
<b>Добыча полезных ископаемых, обрабатывающие производства, производство и распределение электроэнергии, газа и воды - всего</b>	<b>2203,1</b>	<b>5,5</b>	<b>7399,5</b>	<b>4,4</b>	<b>9402,4</b>	<b>5,9</b>	<b>17090,5</b>	<b>8,1</b>	<b>18869,3</b>	<b>8,5</b>
Добыча полезных ископаемых	-	-	216,3	0,3	2386,0	3,5	5831,1	8,1	6590,2	10,1
Обрабатывающие производства	2203,1	5,5	7177,6	6,9	6948,7	7,7	11219,2	8,9	12097,5	7,7

Продолжение табл. 22.27

	2005		2010		2012		2013		2014	
	Млн. руб.	В процентах от общего объема отгруженных товаров, выполненных работ, услуг	Млн. руб.	В процентах от общего объема отгруженных товаров, выполненных работ, услуг	Млн. руб.	В процентах от общего объема отгруженных товаров, выполненных работ, услуг	Млн. руб.	В процентах от общего объема отгруженных товаров, выполненных работ, услуг	Млн. руб.	В процентах от общего объема отгруженных товаров, выполненных работ, услуг
Производство пищевых продуктов, включая напитки, и табака	156,0	13,4	4892,2	14,6	800,8	10,5	3991,6	9,4	8878,1	11,7
Текстильное и швейное производство	-	-	-	-	48,8	73,7	61,7	81,3	53,2	80,4
Химическое производство	597,2	67,5	384,7	12,9	160,1	5,6	160,1	5,6	526,4	13,7
Производство резиновых и пластмассовых изделий	-	-	-	-	-	-	71,0	21,7	-	-
Производство прочих неметаллических минеральных продуктов	188,8	10,7	139,6	4,4	1155,2	26,3	1169,5	10,4	1083,7	28,4
Металлургическое производство и производство готовых металлических изделий	168,5	0,5	1386,4	2,3	4629,6	6,4	5441,5	8,3	1294,3	1,9
Производство машин и оборудования	186,7	8,5	215,8	9,5	1,9	0,4	23,0	2,8	116,6	12,3
Производство электрооборудования, электронного и оптического оборудования	905,9	57,7	158,9	7,0	152,2	6,5	300,7	13,9	145,2	6,1
Производство и распределение электроэнергии, газа и воды	-	-	5,6	4,4	67,7	3,4	40,2	0,2	181,5	14,8

<sup>1)</sup> Объем отгруженных инновационных товаров, выполненных работ и услуг организаций добывающих, обрабатывающих производств, по производству и распределению электроэнергии, газа и воды, использовавших технологические инновации, в 2013 г. составил 19225,8 млн. руб., в 2014 г. - 20786,8 млн. руб.; организаций связи, организаций, занимающихся деятельностью, связанной с использованием вычислительной техники и информационных технологий, научными исследованиями и разработками, предоставлением прочих видов услуг в 2013 г. составил 2020,7 млн. руб., в 2014 г. - 2311,4 млн. руб.

## Методологические пояснения

Организации, выполняющие научные исследования и разработки, классифицируются по следующим секторам деятельности: государственный, предпринимательский, высшего образования, некоммерческих организаций.

В состав **государственного сектора** входят: организации министерств и ведомств, обеспечивающие управление государством и удовлетворение потребностей общества в целом; некоммерческие организации, полностью или в основном финансируемые и контролируемые правительством.

**Предпринимательский сектор** включает: все организации, чья основная деятельность связана с производством продукции или услуг в целях продажи, в том числе находящиеся в собственности государства; частные некоммерческие организации, обслуживающие вышеперечисленные организации.

**В сектор высшего образования** входят: университеты и другие образовательные организации высшего образования, независимо от источников финансирования и правового статуса, а также находящиеся под их контролем либо ассоциированные с ними научно-исследовательские институты, экспериментальные станции, клиники.

**Сектор некоммерческих организаций** состоит из частных организаций, не ставящих своей целью получение прибыли (профессиональные общества, общественные организации, учреждения, автономные некоммерческие организации, фонды и т.д.), и частных индивидуальных организаций.

**Персонал, занятый исследованиями и разработками** - совокупность лиц, чья творческая деятельность, осуществляемая на систематической основе, направлена на увеличение и поиск новых областей применения знаний, а также занятых оказанием прямых услуг, связанных с выполнением исследований и разработок. В статистике персонал, занятый исследованиями и разработками, учитывается как списочный состав работников организаций (соответствующих подразделений образовательных учреждений высшего образования, промышленных организаций и др.), выполняющих исследования и разработки, по состоянию на конец года.

В составе персонала, занятого исследованиями и разработками, выделяются четыре категории: исследователи, техники, вспомогательный и прочий персонал.

**Исследователи** - работники, профессионально занимающиеся исследованиями и разработками и непосредственно осуществляющие создание новых знаний, продуктов, методов и систем, а также управление указанными видами деятельности. Исследователи обычно имеют законченное высшее образование.

**Техники** - работники, участвующие в исследованиях и разработках и выполняющие технические функции, как правило, под руководством исследователей.

**Вспомогательный персонал** - работники, выполняющие вспомогательные функции, связанные с проведением исследований и разработок: работники планово-экономических, финансовых подразделений, патентных служб, подразделений научно-технической информации, научно-технических библиотек; рабочие, осуществляющие монтаж, наладку, обслуживание и ремонт научного оборудования и приборов; рабочие опытных (экспериментальных) производств; лаборанты, не имеющие высшего и среднего образования.

**Прочий персонал** - работники по хозяйственному обслуживанию, а также выполняющие функции общего характера, связанные с деятельностью организации в целом (работники бухгалтерии, кадровой службы, канцелярии, подразделений материально-технического обеспечения и т.п.).

**Аспирантура** - основная форма подготовки научно-педагогических и научных кадров в системе послевузовского образования. Подготовка аспирантов осуществляется по отраслям науки и научным специальностям в соответствии с действующей номенклатурой специальностей научных работников. В аспирантуру принимаются лица, имеющие высшее образование. Обучение осуществляется в аспирантуре по очной и заочной формам.

**Докторантура** является одной из форм подготовки научно-педагогических и научных кадров высшей квалификации. В докторантуру принимаются лица, имеющие ученую степень кандидата наук.

**Внутренние затраты на исследования и разработки** - затраты на выполнение исследований и разработок собственными силами организаций, включая как текущие, так и капитальные затраты в течение отчетного года независимо от источника финансирования.

**Передовые производственные технологии** - это технологии и технологические процессы, включающие машины, аппараты, оборудование и приборы, основанные на микроэлектронике или управляемые с помощью компьютера и используемые при проектировании, производстве или обработке продукции.

**Принципиально новыми** признаются технологии, не имеющие аналогов (отечественных или зарубежных), созданные впервые, обладающие качественно новыми характеристиками, отвечающими требованиям современного уровня или превосходящими его. **Новыми технологиями для России** считаются технологии, не имеющие отечественных аналогов.

**Инновационная деятельность** - вид деятельности, связанный с трансформацией идей (обычно результатов научных исследований и разработок, либо иных научно-технических достижений) в технологически новые или усовершенствованные продукты или услуги, внедренные на рынке, в новые или усовершенствованные технологические процессы или способы производства (передачи) услуг, использованные в практической деятельности. Инновационная деятельность предполагает целый комплекс научных, технологических, организационных, финансовых и коммерческих мероприятий, и именно в совокупности они приводят к инновациям.

**Инновационные товары, работы, услуги** включают товары, работы, услуги, подвергшиеся в течение последних трех лет разного рода технологическим изменениям.

**Технологические инновации** представляют собой конечный результат инновационной деятельности, получивший воплощение в виде нового либо усовершенствованного продукта или услуги, внедренных на рынке, нового либо усовершенствованного процесса или способа производства (передачи) услуг, используемых в практической деятельности.

**Процессные инновации** включают в себя разработку и внедрение технологически новых или технологически значительно усовершенствованных производственных методов, включая методы передачи.

**Продуктовые инновации** включают в себя разработку и внедрение в производство технологически новых и значительно технологически усовершенствованных продуктов.

**Маркетинговые инновации** - реализованные новые или значительно улучшенные маркетинговые методы, охватывающие существенные изменения в дизайне и упаковке товаров, работ, услуг, их представлении и продвижении на рынке сбыта; формирование новых ценовых стратегий.

**Организационные инновации** - реализованные новые методы ведения бизнеса, организации рабочих мест, внешних связей.

# **ФИНАНСЫ**

*Государственные финансы*

*Денежно-кредитная система*

*Финансовые результаты  
и эффективность  
деятельности*

*Состояние взаиморасчетов  
в организациях по видам  
экономической деятельности*

## ФИНАНСЫ

ГОСУДАРСТВЕННЫЕ ФИНАНСЫ .....	402
23.1. Консолидированный бюджет Белгородской области.....	402
23.2. Расходы консолидированного бюджета Белгородской области на социально-культурные мероприятия в 2014 г. ....	404
23.3. Исполнение расходной части консолидированного бюджета Белгородской области в 2014 г. ....	404
23.4. Задолженность по налогам и сборам в консолидированный бюджет Российской Федерации .....	405
<b>ДЕНЕЖНО-КРЕДИТНАЯ СИСТЕМА .....</b>	<b>406</b>
23.5. Кредиты и прочие размещенные средства, предоставленные организациям, физическим лицам и кредитным организациям .....	406
23.6. Число кредитных организаций.....	407
23.7. Вклады (депозиты), привлеченные кредитными организациями .....	408
23.8. Вклады (депозиты) физических лиц в кредитных организациях.....	409
23.9. Покупка и продажа гражданами иностранной валюты через кредитные организации .....	409
<b>ФИНАНСОВЫЕ РЕЗУЛЬТАТЫ И ЭФФЕКТИВНОСТЬ ДЕЯТЕЛЬНОСТИ .....</b>	<b>410</b>
23.10. Сальдированный финансовый результат (прибыль минус убыток) деятельности организаций по видам экономической деятельности .....	410
23.11. Удельный вес убыточных организаций и сумма убытка по видам экономической деятельности .....	412
23.12. Затраты на производство и продажу продукции (товаров, работ, услуг) по видам экономической деятельности .....	415
23.13. Рентабельность проданных товаров, продукции (работ, услуг) организаций по видам экономической деятельности .....	419
23.14. Рентабельность активов организаций по видам экономической деятельности .....	421
23.15. Структура оборотных активов организаций по видам экономической деятельности .....	423
23.16. Отдельные показатели платежеспособности и финансовой устойчивости организаций по видам экономической деятельности.....	426
23.17. Группировка организаций по коэффициенту текущей ликвидности.....	434
<b>СОСТОЯНИЕ ВЗАИМОРАСЧЕТОВ В ОРГАНИЗАЦИЯХ ПО ВИДАМ ЭКОНОМИЧЕСКОЙ ДЕЯТЕЛЬНОСТИ.....</b>	<b>435</b>
23.18. Задолженность организаций .....	435
23.19. Задолженность организаций по видам экономической деятельности в 2014 г. ....	435
23.20. Структура суммарной задолженности по обязательствам организаций по видам экономической деятельности в 2014 г. ....	437
23.21. Структура просроченной суммарной задолженности по обязательствам организаций в 2014 г. (диаграмма).....	438



## ФИНАНСЫ

23.22. Кредиторская и дебиторская задолженность организаций по видам экономической деятельности в 2014 г. ....	438
23.23. Структура кредиторской и дебиторской задолженности организаций по видам экономической деятельности в 2014 г. ....	441
23.24. Просроченная кредиторская задолженность организаций по видам экономической деятельности в 2014 г. ....	443
23.25. Просроченная дебиторская задолженность организаций по видам экономической деятельности в 2014 г. ....	444
23.26. Превышение просроченной кредиторской задолженности над просроченной дебиторской задолженностью организаций по видам экономической деятельности в 2014 г. ....	445
23.27. Задолженность покупателей по видам экономической деятельности в 2014 г. ....	447
23.28. Задолженность поставщикам по видам экономической деятельности в 2014 г. ....	449
23.29. Задолженность организаций по кредитам банков и займам по видам экономической деятельности в 2014 г. ....	451
23.30. Просроченная задолженность по заработной плате работникам организаций по видам экономической деятельности ....	453
23.31. Платежно-расчетные отношения организаций Белгородской области с организациями стран СНГ в 2014 г. ....	453
Методологические пояснения.....	454

## ГОСУДАРСТВЕННЫЕ ФИНАНСЫ

### 23.1. КОНСОЛИДИРОВАННЫЙ БЮДЖЕТ БЕЛГОРОДСКОЙ ОБЛАСТИ

(миллионов рублей)

	2005	2010	2011	2012	2013	2014
<b>Доходы - всего</b>	<b>24730,7</b>	<b>63512,8</b>	<b>81394,9</b>	<b>78056,2</b>	<b>77347,2</b>	<b>77580,6</b>
из них:						
налог на прибыль организаций	8592,7	13816,7	25602,1	19195,2	13581,2	11216,7
налог на доходы физических лиц	5330,6	12969,4	14743,7	16727,4	18272,6	20265,6
налоги на товары (работы, услуги), реализуемые на территории Российской Федерации	1271,8	2316,0	2726,7	3220,5	4026,5	3866,0
налоги на совокупный доход	845,5	1653,4	1938,7	2351,1	2383,8	2502,9
налоги на имущество	2739,2	7459,5	8501,7	9600,2	10847,2	11586,8
налоги, сборы и регулярные платежи за пользование природными ресурсами	259,5	345,1	485,6	553,8	594,1	711,6
государственная пошлина, сборы	164,9	431,2	451,8	152,5	164,9	202,5
доходы от использования имущества, находящегося в государственной и муниципальной собственности	615,6	1676,4	1528,4	1494,3	1814,4	2150,0
платежи при пользовании природными ресурсами	63,0	135,8	159,5	151,4	153,3	169,5
доходы от продажи материальных и нематериальных активов	165,4	809,8	1172,0	1735,3	1512,8	753,5
безвозмездные поступления	3678,8	19025,5	21288,7	22081,9	23220,3	22980,6
доходы от приносящей доход деятельности	642,9	486,9	-	-	-	-

ФИНАНСЫ

Продолжение табл. 23.1

	2005	2010	2011	2012	2013	2014
<b>Расходы - всего</b>	<b>25783,9</b>	<b>65105,7</b>	<b>83780,3</b>	<b>82653,3</b>	<b>87248,5</b>	<b>79199,5</b>
из них:						
на общегосударственные вопросы <sup>1)</sup>	2353,4	3651,1	3971,4	4438,2	4513,1	4447,1
на национальную безопасность и правоохранительную деятельность	840,6	1462,5	1756,3	404,2	456,0	594,2
на национальную экономику	7047,2	20792,5	28183,1	27565,8	32877,8	23558,2
из них расходы:						
на сельское хозяйство и рыболовство	1241,0	11520,0	14871,9	14631,9	18863,6	14212,7
на транспорт	3421,5	548,2	301,3	104,2	1667,9	235,8
на дорожное хозяйство (дорожные фонды)	...	6722,9	10759,0	10581,7	9920,1	6442,9
на другие вопросы в области национальной экономики	2380,0	922,6	1403,3	1651,6	1883,0	2115,6
на жилищно-коммунальное хозяйство	2563,7	4684,8	8766,3	5868,9	3753,1	3498,8
на охрану окружающей среды	39,5	55,3	73,9	39,7	42,6	44,7
на социально-культурные мероприятия	12910,4	32125,3	40603,6	43741,5	43983,3	44934,3
из них расходы:						
на образование	5422,6	14400,3	17578,2	20267,8	21702,3	22324,5
на здравоохранение, физическую культуру и спорт	4195,6	6018,3	...	...	...	...
на здравоохранение	...	...	10661,6	11275,1	9979,1	9718,9
на межбюджетные трансферты	28,9	2309,9	-	-	-	-
<b>Дефицит</b>	<b>1053,2</b>	<b>1592,9</b>	<b>2385,4</b>	<b>4597,1</b>	<b>9901,3</b>	<b>1618,9</b>

<sup>1)</sup> 2005, 2010 гг. - с учетом обслуживания государственного и муниципального долга.

**23.2. РАСХОДЫ КОНСОЛИДИРОВАННОГО БЮДЖЕТА БЕЛГОРОДСКОЙ ОБЛАСТИ НА СОЦИАЛЬНО-КУЛЬТУРНЫЕ МЕРОПРИЯТИЯ в 2014 г.**

	<i>Млн. руб.</i>	<i>В процентах к итогу</i>
<b>Расходы - всего</b>	<b>44934,3</b>	<b>100</b>
в том числе:		
на образование	22324,5	49,7
на культуру, кинематографию	3334,1	7,4
на здравоохранение	9718,9	21,6
на социальную политику	8542,2	19,0
на физическую культуру и спорт	799,9	1,8
на средства массовой информации	214,7	0,5

**23.3. ИСПОЛНЕНИЕ РАСХОДНОЙ ЧАСТИ КОНСОЛИДИРОВАННОГО БЮДЖЕТА БЕЛГОРОДСКОЙ ОБЛАСТИ в 2014 г.**

	<i>Утверждено, млн. руб.</i>	<i>Фактическое исполнение</i>	
		<i>млн. руб.</i>	<i>в процентах к утвержденному бюджету</i>
<b>Всего</b>	<b>83510,9</b>	<b>79199,5</b>	<b>94,8</b>
из них расходы:			
на общегосударственные вопросы	5066,7	4447,1	87,8
на обслуживание государственного и муниципального долга	2125,5	2091,8	98,4
на национальную безопасность и правоохранительную деятельность	670,7	594,2	88,6
на национальную экономику	24174,1	23558,2	97,5
из них расходы:			
на сельское хозяйство и рыболовство	14321,5	14212,7	99,2
на транспорт	253,5	235,8	93,0
на дорожное хозяйство (дорожные фонды)	6531,9	6442,9	98,6
на другие вопросы в области национальной экономики	2497,1	2115,6	84,7
на жилищно-коммунальное хозяйство	3729,5	3498,8	93,8
на охрану окружающей среды	47,6	44,7	93,9
на социально-культурные мероприятия	47660,7	44934,3	94,3

## 23.4. ЗАДОЛЖЕННОСТЬ ПО НАЛОГАМ И СБОРАМ В КОНСОЛИДИРОВАННЫЙ БЮДЖЕТ РОССИЙСКОЙ ФЕДЕРАЦИИ<sup>1)</sup>

(на 1 января; миллионов рублей)

	<i>Задолженность</i>	<i>из нее недоимка</i>
<b>2011 г.</b>		
<b>Всего</b>	<b>3758,5</b>	<b>1856,5</b>
в том числе:		
налог на добавленную стоимость на товары (работы, услуги), реализуемые на территории Российской Федерации	1973,6	877,6
налог на прибыль организаций	472,4	169,0
акцизы по подакцизным товарам (продукции), производимым на территории Российской Федерации	159,0	49,3
налоги, сборы и регулярные платежи за пользование природными ресурсами	3,5	1,1
прочие налоги и сборы	1150,0	759,5
<b>2012 г.</b>		
<b>Всего</b>	<b>3301,0</b>	<b>1310,6</b>
в том числе:		
налог на добавленную стоимость на товары (работы, услуги), реализуемые на территории Российской Федерации	1678,4	428,6
налог на прибыль организаций	260,2	114,0
акцизы по подакцизным товарам (продукции), производимым на территории Российской Федерации	174,3	12,7
налоги, сборы и регулярные платежи за пользование природными ресурсами	3,6	1,7
прочие налоги и сборы	1184,5	753,6
<b>2013 г.</b>		
<b>Всего</b>	<b>3531,2</b>	<b>1600,0</b>
в том числе:		
налог на добавленную стоимость на товары (работы, услуги), реализуемые на территории Российской Федерации	1655,1	462,6
налог на прибыль организаций	260,6	116,9
акцизы по подакцизным товарам (продукции), производимым на территории Российской Федерации	184,4	19,4
налоги, сборы и регулярные платежи за пользование природными ресурсами	3,6	1,8
прочие налоги и сборы	1427,5	999,3
<b>2014 г.</b>		
<b>Всего</b>	<b>3428,6</b>	<b>1904,4</b>
в том числе:		
налог на добавленную стоимость на товары (работы, услуги), реализуемые на территории Российской Федерации	1619,4	616,0
налог на прибыль организаций	242,2	149,7

ФИНАНСЫ

Продолжение табл. 23.4

	Задолжен- ность	из нее недоимка
акцизы по подакцизным товарам (продукции), производимым на территории Российской Федерации	0,2	0,2
налоги, сборы и регулярные платежи за пользование природными ресурсами	2,2	0,7
прочие налоги и сборы	1564,6	1137,8
<b>2015 г.</b>		
<b>Всего</b>	<b>3414,3</b>	<b>2004,0</b>
в том числе:		
налог на добавленную стоимость на товары (работы, услуги), реализуемые на территории Российской Федерации	1448,1	542,4
налог на прибыль организаций	206,7	130,2
акцизы по подакцизным товарам (продукции), производимым на территории Российской Федерации	0,3	0,3
налоги, сборы и регулярные платежи за пользование природными ресурсами	2,6	1,1
прочие налоги и сборы	1756,6	1330,0

<sup>1)</sup> По данным управления Федеральной налоговой службы России по Белгородской области.

## ДЕНЕЖНО-КРЕДИТНАЯ СИСТЕМА

### 23.5. КРЕДИТЫ И ПРОЧИЕ РАЗМЕЩЕННЫЕ СРЕДСТВА, ПРЕДОСТАВЛЕННЫЕ ОРГАНИЗАЦИЯМ, ФИЗИЧЕСКИМ ЛИЦАМ И КРЕДИТНЫМ ОРГАНИЗАЦИЯМ<sup>1)</sup>

(на начало года; миллионов рублей)

	2001	2006	2011	2012	2013	2014	2015
<b>Предоставленные кредиты - всего</b>	<b>2775,3</b>	<b>40802,9</b>	<b>154666,1</b>	<b>186538,7</b>	<b>217945,1</b>	<b>225732,6</b>	<b>242091,6</b>
в том числе:							
организациям	2481,4	31585,6	140848,9	163552,2	188034,7	186222,5	196189,6
кредитным организациям	22,4	343,3	694,5	873,8	189,7	2,5	4,4
физическим лицам	271,5	8874,0	13122,7	22112,7	29720,7	39507,6	45897,6

<sup>1)</sup> По данным Главного управления Банка России по Белгородской области и Белгородского отделения Сбербанка ЧЦБ России.

**23.6. ЧИСЛО КРЕДИТНЫХ ОРГАНИЗАЦИЙ<sup>1)</sup>**

(на начало года)

	2001	2006	2011	2012	2013	2014	2015
Число кредитных организаций на территории Белгородской области, имеющих право на осуществление банковских операций (действующих)	6	6	5	5	5	4	3
Число филиалов действующих кредитных организаций на территории Белгородской области	7	5	1	1	1	1	1
Число действующих на территории Белгородской области филиалов иногородних кредитных организаций	11	19	16	13	10	10	9
Число учреждений Белгородского отделения Сбербанка ЧЦБ России	328	306	301	308	306	304	297
из них:							
отделений	10	10	9	8	1	1	-
филиалов	317	296	292	300	305	303	297
Зарегистрированный уставный капитал действующих кредитных организаций, млн. руб.	68,6	521,1	1052,0	1322,0	1402,0	1292,0	1200,0
Число кредитных организаций, имеющих лицензии (разрешения), предоставляющие право:							
на привлечение вкладов населения	6	6	5	5	5	4	3
на осуществление операций в иностранной валюте	4	5	5	5	5	4	3

<sup>1)</sup> По данным Главного управления Банка России по Белгородской области.

**23.7. ВКЛАДЫ (депозиты), ПРИВЛЕЧЕННЫЕ КРЕДИТНЫМИ  
ОРГАНИЗАЦИЯМИ**

(на начало года; миллионов рублей)

	Вклады (депозиты), привлеченные кредитными орга- низациями - всего	из них	
		организаций	физических лиц
<b>2006</b>			
Всего	39850,9	10562,6	21142,6
в том числе:			
в рублях	36460,2	10299,4	18298,9
в иностранной валюте	3390,7	263,2	2843,7
<b>2011</b>			
Всего	83583,1	13908,2	51314,0
в том числе:			
в рублях	75384,9	10039,5	47989,4
в иностранной валюте	8198,2	3868,7	3324,6
<b>2012</b>			
Всего	118689,1	27169,0	68952,6
в том числе:			
в рублях	100180,0	15077,9	64580,9
в иностранной валюте	18509,1	12091,1	4371,7
<b>2013</b>			
Всего	128111,5	26705,1	81932,2
в том числе:			
в рублях	109984,8	19097,2	73251,2
в иностранной валюте	18126,7	7607,9	8681,0
<b>2014</b>			
Всего	132905,2	18418,5	99251,9
в том числе:			
в рублях	116908,7	15602,1	87550,2
в иностранной валюте	15996,5	2816,4	11701,7
<b>2015</b>			
Всего	158997,4	29581,6	110387,8
в том числе:			
в рублях	121402,5	18286,4	86119,7
в иностранной валюте	37594,9	11295,2	24268,1



### 23.8. ВКЛАДЫ (депозиты) ФИЗИЧЕСКИХ ЛИЦ В КРЕДИТНЫХ ОРГАНИЗАЦИЯХ

(на начало года; миллионов рублей)

	2001	2006	2011	2012	2013	2014	2015
<b>В кредитных организациях<sup>1)</sup></b>							
Всего	3571,7	21142,6	51314,0	68952,6	81932,2	99251,9	110387,8
в том числе:							
на рублевых счетах	2676,7	18298,9	47989,4	64580,9	73251,2	87550,2	86119,7
на валютных счетах	895,0	2843,7	3324,6	4371,7	8681,0	11701,7	24268,1
<b>Из них в Сбербанке России<sup>2)</sup></b>							
Всего	3394,6	13567,3	38419,9	53967,3	65663,3	81066,6	90864,1
в том числе:							
на рублевых счетах	2560,1	11727,5	35984,1	50367,2	58536,4	70984,3	68423,0
на валютных счетах	834,5	1839,8	2435,8	3600,1	7126,9	10082,3	22441,1
Средний размер вклада (депозита), руб.:							
на рублевых счетах	...	3810	9077	11791	12686	14692	13506
на валютных счетах	...	54585	63638	88317	169801	235055	491946
Размер вклада (депозита) на душу населения, руб.:							
на рублевых счетах	1708	7759	23481	32790	37986	45971	44203
на валютных счетах	557	1217	1589	2344	4625	6529	14497

<sup>1)</sup> По данным Главного управления Банка России по Белгородской области.

<sup>2)</sup> По данным Белгородского отделения Сбербанка ЧЦБ России.

### 23.9. ПОКУПКА И ПРОДАЖА ГРАЖДАНАМИ ИНОСТРАННОЙ ВАЛЮТЫ ЧЕРЕЗ КРЕДИТНЫЕ ОРГАНИЗАЦИИ

(миллионов рублей; 1995 г. - млрд. руб.)

	1995	2000	2005	2010	2011	2012	2013	2014
Покупка валюты	385,5	1027,4	2537,3	5397,1	8492,5	13506,4	11153,9	14607,3
Продажа валюты	225,3	800,8	1845,0	3665,8	3528,6	4658,2	4270,8	5940,3

## ФИНАНСОВЫЕ РЕЗУЛЬТАТЫ И ЭФФЕКТИВНОСТЬ ДЕЯТЕЛЬНОСТИ

### 23.10. САЛЬДИРОВАННЫЙ ФИНАНСОВЫЙ РЕЗУЛЬТАТ (ПРИБЫЛЬ МИНУС УБЫТОК) ДЕЯТЕЛЬНОСТИ ОРГАНИЗАЦИЙ ПО ВИДАМ ЭКОНОМИЧЕСКОЙ ДЕЯТЕЛЬНОСТИ<sup>1)</sup>

(в фактически действовавших ценах; миллионов рублей)

	2005	2010	2011	2012	2013	2014
<b>Всего</b>	<b>39916,8</b>	<b>77244,5</b>	<b>130560,9</b>	<b>112813,7</b>	<b>85117,9</b>	<b>178308,8</b>
в том числе по видам экономической деятельности:						
сельское хозяйство, охота и лесное хозяйство	2149,4	7845,6	14963,4	22809,1	8638,9	40500,3
рыболовство, рыбоводство	4,8	...	...	...	...	...
добыча полезных ископаемых	25982,2	47056,3	84418,7	58807,2	53742,4	105325,1
обрабатывающие производства	9861,0	15514,9	23869,2	22327,3	15053,5	28047,4
в том числе:						
производство пищевых продуктов, включая напитки, и табака	569,3	4081,8	6793,8	6614,1	7477,6	22747,2
текстильное и швейное производство	-10,6	-3,4	25,5	14,6	-3,8	20,7
производство кожи, изделий из кожи и производство обуви	32,2	... <sup>2)</sup>	...	...	... <sup>2)</sup>	... <sup>2)</sup>
обработка древесины и производство изделий из дерева	-6,9	-33,7	-21,2	-27,7	-41,1	... <sup>2)</sup>
целлюлозно-бумажное производство; издательская и полиграфическая деятельность	5,8	50,4	150,9	76,7	43,8	115,3
производство кокса и нефтепродуктов	-	... <sup>2)</sup>	... <sup>2)</sup>	... <sup>2)</sup>	... <sup>2)</sup>	... <sup>2)</sup>
химическое производство	37,5	-66,3	178,1	329,4	119,4	163,4
производство резиновых и пластмассовых изделий	12,9	-16,0	-40,2	-157,5	-74,1	-331,3
производство прочих неметаллических минеральных продуктов	831,7	1080,3	4242,2	6418,0	3651,2	570,9
металлургическое производство и производство готовых металлических изделий	7884,7	9992,8	11757,3	8199,0	3244,0	4690,0
из них металлургическое производство	7474,8	8995,6	10395,7	6137,6	1878,6	9165,3
производство машин и оборудования	343,7	329,4	344,2	291,9	252,6	71,7
производство электрооборудования, электронного и оптического оборудования	146,8	154,4	95,7	20,6	65,8	-7,1

ФИНАНСЫ

Продолжение табл. 23.10

	2005	2010	2011	2012	2013	2014
производство транспортных средств и оборудования	... <sup>2)</sup>	...	... <sup>2)</sup>	...	... <sup>2)</sup>	... <sup>2)</sup>
прочие производства	9,7	91,0	331,5	526,1	313,3	98,3
производство прочих материалов и веществ, не включенных в другие группировки	...	... <sup>2)</sup>	... <sup>2)</sup>	... <sup>2)</sup>	... <sup>2)</sup>	... <sup>2)</sup>
производство и распределение электроэнергии, газа и воды	1290,3	640,1	1345,9	1254,0	1219,0	683,3
строительство	247,0	2079,5	2785,9	3161,0	3962,2	968,6
оптовая и розничная торговля; ремонт автотранспортных средств, мотоциклов, бытовых изделий и предметов личного пользования	327,1	1638,7	945,2	2092,8	412,6	259,5
в том числе:						
торговля автотранспортными средствами и мотоциклами, их техническое обслуживание и ремонт	35,8	244,8	-66,6	668,9	245,1	18,5
оптовая торговля, включая торговлю через агентов, кроме торговли автотранспортными средствами и мотоциклами	227,8	1352,7	1034,4	1364,3	-10,0	945,2
розничная торговля, кроме торговли автотранспортными средствами и мотоциклами; ремонт бытовых изделий и предметов личного пользования	63,5	41,2	-22,6	59,6	177,5	-704,2
гостиницы и рестораны	17,6	-26,5	-1,0	43,6	15,4	-17,9
транспорт и связь	-55,7	1100,0	1191,7	761,5	830,5	615,9
из них связь	-135,7	1042,8	837,4	621,4	827,1	710,4
финансовая деятельность	-142,1	320,0	416,1	361,0	298,3	356,3
операции с недвижимым имуществом, аренда и предоставление услуг	412,2	982,5	638,7	1184,4	929,5	1516,1
из них:						
управление эксплуатацией жилого фонда	-3,6	4,3	1,6	7,3	13,3	4,7
научные исследования и разработки	9,5	-25,5	-75,3	0,4	5,8	-2,3
государственное управление и обеспечение военной безопасности; социальное страхование	5,5	2,8	... <sup>2)</sup>	... <sup>2)</sup>	... <sup>2)</sup>	-
образование	0,6	57,5	-15,3	... <sup>2)</sup>	34,0	38,8
здравоохранение и предоставление социальных услуг	5,2	-11,5	7,0	1,7	-41,2	-34,0
предоставление прочих коммунальных, социальных и персональных услуг	-188,3	44,6	11,7	10,1	22,8	49,4

<sup>1)</sup> По данным бухгалтерской отчетности. Знак (-) означает убыток.

<sup>2)</sup> Данные не публикуются в целях обеспечения конфиденциальности первичных статистических данных, полученных от организаций, в соответствии с Федеральным законом от 29.11.07 №282-ФЗ "Об официальном статистическом учете и системе государственной статистики в Российской Федерации".

**23.11. УДЕЛЬНЫЙ ВЕС УБЫТОЧНЫХ ОРГАНИЗАЦИЙ  
И СУММА УБЫТКА ПО ВИДАМ ЭКОНОМИЧЕСКОЙ ДЕЯТЕЛЬНОСТИ<sup>1)</sup>**

	2005	2010	2011	2012	2013	2014
<b>Удельный вес убыточных организаций, в процентах от общего числа организаций</b>						
<b>Всего</b>	<b>37,0</b>	<b>30,5</b>	<b>26,5</b>	<b>21,9</b>	<b>27,0</b>	<b>26,5</b>
Сельское хозяйство, охота и лесное хозяйство	44,4	35,6	24,7	23,5	23,1	12,9
Добыча полезных ископаемых	30,0	25,0	8,3	25,0	26,7	20,0
Обрабатывающие производства	34,6	31,8	27,2	20,6	28,3	28,8
из них:						
производство пищевых продуктов, включая напитки, и табака	41,0	27,3	22,6	19,5	25,3	25,0
текстильное и швейное производство	40,0	33,3	28,6	28,6	25,0	-
производство кожи, изделий из кожи и производство обуви	-	100,0	...	-	-	-
обработка древесины и производство изделий из дерева	100,0	66,7	66,7	33,3	66,7	100,0
целлюлозно-бумажное производство; издательская и полиграфическая деятельность	44,2	25,8	27,3	9,1	18,2	16,7
производство кокса и нефтепродуктов	-	100,0	100,0	100,0	100,0	100,0
химическое производство	36,4	37,5	14,3	21,4	25,0	22,2
производство резиновых и пластмассовых изделий	-	62,5	57,1	50,0	33,3	75,0
производство прочих неметаллических минеральных продуктов	15,4	32,0	26,9	21,4	36,4	38,5
металлургическое производство и производство готовых металлических изделий	8,3	35,5	25,8	17,2	27,8	41,7
из них металлургическое производство	-	80,0	50,0	25,0	20,0	-
производство машин и оборудования	38,7	20,0	17,6	13,3	26,3	26,3
производство электрооборудования, электронного и оптического оборудования	18,2	41,7	41,7	36,4	40,0	20,0
производство транспортных средств и оборудования	33,3	...	100,0	-	100,0	100,0
прочие производства	-	33,3	40,0	-	33,3	-
Производство и распределение электроэнергии, газа и воды	44,8	39,3	32,1	32,1	35,7	29,5
Строительство	35,4	22,8	31,5	19,2	33,3	35,7
Оптовая и розничная торговля; ремонт автотранспортных средств, мотоциклов, бытовых изделий и предметов личного пользования	27,5	21,2	19,0	15,3	20,9	22,4
из них:						
торговля автотранспортными средствами и мотоциклами, их техническое обслуживание и ремонт	20,0	25,0	16,7	16,7	18,5	25,0

ФИНАНСЫ

Продолжение табл. 23.11

	2005	2010	2011	2012	2013	2014
оптовая торговля, включая торговлю через агентов, кроме торговли автотранспортными средствами и мотоциклами	38,9	21,5	16,9	13,7	22,0	23,4
розничная торговля, кроме торговли автотранспортными средствами и мотоциклами; ремонт бытовых изделий и предметов личного пользования	15,1	18,9	25,0	21,6	17,1	17,9
Гостиницы и рестораны	7,1	26,7	15,4	-	26,7	50,0
Транспорт и связь	38,4	38,6	31,7	30,8	28,9	47,4
из них связь	40,0	-	-	50,0	42,9	80,0
Финансовая деятельность	36,4	27,3	18,8	8,3	13,0	13,3
Операции с недвижимым имуществом, аренда и предоставление услуг	39,6	35,6	34,2	32,0	34,3	34,0
из них:						
управление эксплуатацией жилого фонда	60,0	16,7	-	20,0	37,5	44,4
научные исследования и разработки	44,4	75,0	85,7	42,9	50,0	37,5
Государственное управление и обеспечение военной безопасности; социальное страхование	-	-	100,0	-	-	...
Образование	33,3	-	50,0	-	28,6	33,3
Здравоохранение и предоставление социальных услуг	20,0	42,9	16,7	28,6	45,5	42,9
Предоставление прочих коммунальных, социальных и персональных услуг	42,5	31,4	37,9	57,1	32,7	22,2
<b>Сумма убытка, млн. руб.</b>						
<b>Всего</b>	<b>2977,2</b>	<b>5453,0</b>	<b>3751,8</b>	<b>4991,8</b>	<b>12972,7</b>	<b>18807,3</b>
Сельское хозяйство, охота и лесное хозяйство	1168,5	2745,7	874,0	2098,3	6124,1	1126,0
Добыча полезных ископаемых	6,0	385,5	... <sup>2)</sup>	409,6	1350,7	4341,5
Обрабатывающие производства	626,7	1462,7	1079,5	1343,4	2188,0	9030,6
из них:						
производство пищевых продуктов, включая напитки, и табака	519,7	527,1	668,5	791,1	858,7	1919,4
текстильное и швейное производство	11,8	... <sup>2)</sup>	... <sup>2)</sup>	... <sup>2)</sup>	... <sup>2)</sup>	-
производство кожи, изделий из кожи и производство обуви	-	... <sup>2)</sup>	...	-	-	-
обработка древесины и производство изделий из дерева	6,9	... <sup>2)</sup>	... <sup>2)</sup>	... <sup>2)</sup>	... <sup>2)</sup>	... <sup>2)</sup>
целлюлозно-бумажное производство; издательская и полиграфическая деятельность	9,4	15,3	5,7	... <sup>2)</sup>	48,3	1,8
производство кокса и нефтепродуктов	-	... <sup>2)</sup>	... <sup>2)</sup>	... <sup>2)</sup>	... <sup>2)</sup>	... <sup>2)</sup>
химическое производство	16,3	275,3	... <sup>2)</sup>	87,0	23,8	... <sup>2)</sup>
производство резиновых и пластмассовых изделий	-	20,8	92,4	196,6	... <sup>2)</sup>	331,8
производство прочих неметаллических минеральных продуктов	7,5	155,8	60,3	100,2	166,0	763,3

ФИНАНСЫ

Продолжение табл. 23.11

	2005	2010	2011	2012	2013	2014
металлургическое производство и производство готовых металлических изделий	... <sup>2)</sup>	205,0	108,1	35,6	767,3	5620,4
из них металлургическое производство	-	42,5	61,3	... <sup>2)</sup>	... <sup>2)</sup>	-
производство машин и оборудования	35,9	13,3	25,9	... <sup>2)</sup>	30,5	146,4
производство электрооборудования, электронного и оптического оборудования	... <sup>2)</sup>	31,3	37,0	55,0	77,7	... <sup>2)</sup>
производство транспортных средств и оборудования	... <sup>2)</sup>	... <sup>2)</sup>	... <sup>2)</sup>	-	... <sup>2)</sup>	... <sup>2)</sup>
прочие производства	-	... <sup>2)</sup>	... <sup>2)</sup>	-	... <sup>2)</sup>	-
Производство и распределение электроэнергии, газа и воды	114,6	50,8	110,9	71,6	109,8	155,6
Строительство	221,5	177,4	176,5	219,6	662,8	506,8
Оптовая и розничная торговля; ремонт автотранспортных средств, мотоциклов, бытовых изделий и предметов личного пользования	109,0	175,1	458,2	159,8	1467,6	2230,6
из них:						
торговля автотранспортными средствами и мотоциклами, их техническое обслуживание и ремонт	0,7	16,6	144,4	0,5	21,5	95,0
оптовая торговля, включая торговлю через агентов, кроме торговли автотранспортными средствами и мотоциклами	100,3	80,3	185,2	50,9	1361,3	1134,2
розничная торговля, кроме торговли автотранспортными средствами и мотоциклами; ремонт бытовых изделий и предметов личного пользования	8,0	78,2	128,6	108,4	84,8	1001,4
Гостиницы и рестораны	... <sup>2)</sup>	35,8	30,6	-	33,1	35,2
Транспорт и связь	215,1	192,9	117,4	368,0	323,3	511,4
из них связь	... <sup>2)</sup>	-	-	114,6	3,5	19,3
Финансовая деятельность	221,7	57,2	20,2	... <sup>2)</sup>	22,5	27,3
Операции с недвижимым имуществом, аренда и предоставление услуг	58,4	146,1	412,1	265,3	607,7	770,4
из них:						
управление эксплуатацией жилого фонда	5,2	... <sup>2)</sup>	-	... <sup>2)</sup>	0,0	0,4
научные исследования и разработки	1,6	31,2	78,5	45,4	3,9	76,1
Образование	0,5	-	... <sup>2)</sup>	-	... <sup>2)</sup>	... <sup>2)</sup>
Здравоохранение и предоставление социальных услуг	... <sup>2)</sup>	15,1	... <sup>2)</sup>	... <sup>2)</sup>	60,7	50,6
Предоставление прочих коммунальных, социальных и персональных услуг	235,0	8,7	26,6	14,8	18,4	20,7

<sup>1)</sup> По данным бухгалтерской отчетности. Знак (-) означает убыток.

<sup>2)</sup> Данные не публикуются в целях обеспечения конфиденциальности первичных статистических данных, полученных от организаций, в соответствии с Федеральным законом от 29.11.07 №282-ФЗ "Об официальном статистическом учете и системе государственной статистики в Российской Федерации".

**23.12. ЗАТРАТЫ НА ПРОИЗВОДСТВО И ПРОДАЖУ ПРОДУКЦИИ (ТОВАРОВ, РАБОТ, УСЛУГ) ПО ВИДАМ ЭКОНОМИЧЕСКОЙ ДЕЯТЕЛЬНОСТИ<sup>1)</sup>**

(в процентах к итогу)

	Все затраты	в том числе				
		матери- альные затраты	затраты на опла- ту труда	единый социаль- ный налог <sup>2)</sup>	аморти- зация основных средств	прочие затраты
<b>2005 г.</b>						
Сельское хозяйство, охота и лесное хозяйство	100	68,0	15,1	2,5	5,2	9,2
Добыча полезных ископаемых	100	59,5	17,8	3,7	3,6	15,5
Обрабатывающие производства	100	77,1	10,9	2,7	2,5	6,8
Производство и распределение электроэнергии, газа и воды	100	52,8	20,7	5,1	7,5	13,9
Строительство	100	62,9	21,0	5,3	1,0	9,8
Оптовая и розничная торговля; ремонт автотранспортных средств, мотоциклов, бытовых изделий и предметов личного пользования	100	39,7	25,1	4,7	4,1	26,4
Гостиницы и рестораны	100	54,2	28,8	5,1	3,3	8,6
Транспорт и связь	100	42,0	19,8	4,6	7,3	26,3
из них связь	100	55,1	13,4	2,8	9,5	19,2
Операции с недвижимым иму- ществом, аренда и предостав- ление услуг	100	44,0	34,9	7,4	3,2	10,4
Образование	100	21,7	49,0	11,0	0,3	18,0
Здравоохранение и предостав- ление социальных услуг	100	37,9	43,5	7,7	6,0	5,0
Предоставление прочих ком- мунальных, социальных и пер- сональных услуг	100	32,4	42,8	8,5	4,6	11,8
<b>2010 г.</b>						
Сельское хозяйство, охота и лесное хозяйство	100	72,4	8,7	1,7	8,1	9,1
Добыча полезных ископаемых	100	63,4	14,4	3,4	7,0	11,9
Обрабатывающие производства	100	81,8	8,0	1,9	2,6	5,6
Производство и распределение электроэнергии, газа и воды	100	67,5	17,9	4,3	4,1	6,2
Строительство	100	65,4	16,6	4,0	1,8	12,1

ФИНАНСЫ

Продолжение табл. 23.12

	Все затраты	в том числе				
		матери- альные затраты	затраты на опла- ту труда	единый социаль- ный налог <sup>2)</sup>	аморти- зация основных средств	прочие затраты
Оптовая и розничная торговля; ремонт автотранспортных средств, мотоциклов, бытовых изделий и предметов личного пользования	100	35,8	24,0	4,9	3,0	32,3
Гостиницы и рестораны	100	52,2	22,7	5,4	3,3	16,4
Транспорт и связь	100	28,2	28,1	6,7	6,4	30,6
из них связь	100	2,1	30,3	6,5	10,0	51,1
Операции с недвижимым иму- ществом, аренда и предостав- ление услуг	100	16,4	39,6	8,3	7,1	28,6
Образование	100	14,5	45,9	9,7	2,2	27,7
Здравоохранение и предостав- ление социальных услуг	100	33,6	41,0	8,7	5,2	11,5
Предоставление прочих комму- нальных, социальных и персо- нальных услуг	100	21,2	35,5	8,1	3,2	32,0
<b>2011 г.</b>						
Сельское хозяйство, охота и лесное хозяйство	100	74,8	9,5	1,9	8,0	5,7
Добыча полезных ископаемых	100	61,0	14,4	4,3	6,8	13,5
Обрабатывающие производства	100	80,5	8,2	2,5	2,6	6,1
Производство и распределение электроэнергии, газа и воды	100	67,5	17,0	5,5	4,2	5,8
Строительство	100	72,1	13,3	4,0	1,7	9,0
Оптовая и розничная торговля; ремонт автотранспортных средств, мотоциклов, бытовых изделий и предметов личного пользования	100	54,4	14,1	3,9	1,4	26,2
Гостиницы и рестораны	100	53,5	20,2	6,7	2,4	17,2
Транспорт и связь	100	37,3	21,7	6,9	5,3	28,7
из них связь	100	3,6	8,2	2,3	11,0	74,9
Операции с недвижимым иму- ществом, аренда и предостав- ление услуг	100	17,5	41,0	11,6	7,1	22,8
Образование	100	17,4	46,0	14,3	2,2	20,0
Здравоохранение и предостав- ление социальных услуг	100	27,2	43,4	12,4	4,8	12,2



ФИНАНСЫ

Продолжение табл. 23.12

	Все затраты	в том числе				
		матери- альные затраты	затраты на опла- ту труда	единый социаль- ный налог <sup>2)</sup>	аморти- зация основных средств	прочие затраты
Предоставление прочих коммунальных, социальных и персональных услуг	100	24,6	42,1	12,5	4,1	16,7
<b>2012 г.</b>						
Сельское хозяйство, охота и лесное хозяйство	100	67,6	12,1	2,4	10,4	7,5
Добыча полезных ископаемых	100	59,7	14,9	4,2	7,6	13,6
Обрабатывающие производства	100	81,7	7,8	2,2	2,6	5,6
Производство и распределение электроэнергии, газа и воды	100	67,5	16,9	4,9	4,4	6,3
Строительство	100	81,3	8,5	2,4	1,0	6,8
Оптовая и розничная торговля; ремонт автотранспортных средств, мотоциклов, бытовых изделий и предметов личного пользования	100	59,8	14,9	4,0	1,7	19,6
Транспорт и связь	100	33,1	25,2	7,0	6,8	27,9
из них связь	100	8,9	5,9	1,4	10,1	73,7
Операции с недвижимым имуществом, аренда и предоставление услуг	100	23,0	39,9	10,4	7,6	19,1
Образование	100	16,2	48,3	13,0	2,1	20,4
Здравоохранение и предоставление социальных услуг	100	27,3	46,5	12,2	6,3	7,6
Предоставление прочих коммунальных, социальных и персональных услуг	100	26,8	40,1	10,7	4,6	17,8
<b>2013 г.</b>						
Сельское хозяйство, охота и лесное хозяйство	100	67,8	12,4	3,3	10,3	6,2
Добыча полезных ископаемых	100	60,8	14,6	4,4	7,1	13,1
Обрабатывающие производства	100	82,2	8,0	2,3	2,7	4,8
Производство и распределение электроэнергии, газа и воды	100	65,7	18,2	5,3	4,2	6,6
Строительство	100	66,1	16,5	4,6	1,9	10,9
Оптовая и розничная торговля; ремонт автотранспортных средств, мотоциклов, бытовых изделий и предметов личного пользования	100	40,3	21,3	5,7	2,5	30,2

ФИНАНСЫ

Продолжение табл. 23.12

	Все затраты	в том числе				
		матери- альные затраты	затраты на опла- ту труда	единый социаль- ный налог <sup>2)</sup>	аморти- зация основных средств	прочие затраты
Гостиницы и рестораны	100	53,3	21,0	6,2	2,1	17,4
Транспорт и связь	100	31,1	23,3	6,7	6,6	32,3
из них связь	100	7,2	6,3	1,5	11,2	73,8
Операции с недвижимым иму- ществом, аренда и предостав- ление услуг	100	26,1	36,1	9,4	8,6	19,9
Образование	100	16,0	48,5	13,0	1,8	20,8
Здравоохранение и предостав- ление социальных услуг	100	23,2	46,4	12,9	7,2	10,3
Предоставление прочих ком- мунальных, социальных и пер- сональных услуг	100	31,2	39,2	9,9	3,6	16,1
<b>2014 г.</b>						
Сельское хозяйство, охота и лесное хозяйство	100	67,4	12,6	3,4	8,7	7,9
Добыча полезных ископаемых	100	60,8	15,2	4,7	6,7	12,6
Обрабатывающие производства	100	82,8	7,4	2,2	2,9	4,7
Производство и распределение электроэнергии, газа и воды	100	65,2	18,4	5,4	4,5	6,5
Строительство	100	62,5	18,5	5,2	2,1	11,7
Оптовая и розничная торговля; ремонт автотранспортных средств, мотоциклов, бытовых изделий и предметов личного пользования	100	42,3	22,0	6,0	2,5	27,2
Гостиницы и рестораны	100	55,6	22,4	6,7	2,1	13,2
Транспорт и связь	100	37,7	19,9	5,7	9,0	27,7
из них связь						
Операции с недвижимым иму- ществом, аренда и предостав- ление услуг	100	23,4	37,8	8,2	7,9	22,7
Образование	100	16,6	49,3	13,4	1,5	19,2
Здравоохранение и предостав- ление социальных услуг	100	21,5	47,0	13,1	7,4	10,9
Предоставление прочих ком- мунальных, социальных и пер- сональных услуг	100	29,3	40,6	12,3	5,0	12,8

<sup>1)</sup> Без субъектов малого предпринимательства.

<sup>2)</sup> С 2010 г. - страховые взносы в Пенсионный фонд Российской Федерации, Фонд социального страхования Российской Федерации, Федеральный фонд обязательного медицинского страхования, территориальный фонд обязательного медицинского страхования.

**23.13. РЕНТАБЕЛЬНОСТЬ ПРОДАННЫХ ТОВАРОВ, ПРОДУКЦИИ (РАБОТ, УСЛУГ) ОРГАНИЗАЦИЙ ПО ВИДАМ ЭКОНОМИЧЕСКОЙ ДЕЯТЕЛЬНОСТИ<sup>1)</sup>**

(в процентах)

	2005	2010	2011	2012	2013	2014
<b>Всего в экономике</b>	<b>22,5</b>	<b>17,7</b>	<b>20,9</b>	<b>16,7</b>	<b>11,8</b>	<b>14,1</b>
Сельское хозяйство, охота и лесное хозяйство	18,8	13,1	16,3	26,0	12,4	38,5
Рыболовство, рыбоводство	43,1	...	...	...	...	...
Добыча полезных ископаемых	134,6	138,9	182,8	126,1	110,1	85,3
Обрабатывающие производства	13,9	10,1	12,1	10,2	5,9	8,0
из них:						
производство пищевых продуктов, включая напитки, и табака	5,1	6,2	7,0	5,7	4,6	5,0
текстильное и швейное производство	0,8	-5,2	6,2	4,7	-0,6	8,1
производство кожи, изделий из кожи и производство обуви	23,7	-51,5	...	...	5,3	3,8
обработка древесины и производство изделий из дерева	-1,9	1,3	0,2	-9,0	-36,4	-40,8
целлюлозно-бумажное производство; издательская и полиграфическая деятельность	3,2	10,1	7,0	2,4	1,0	2,8
производство кокса и нефтепродуктов	-	-15,4	-0,6	-4,9	-63,5	-37,3
химическое производство	5,0	6,6	6,1	6,9	5,1	6,2
производство резиновых и пластмассовых изделий	4,3	7,4	7,2	-4,2	0,9	-1,5
производство прочих неметаллических минеральных продуктов	12,6	9,4	19,8	25,9	15,4	14,9
металлургическое производство и производство готовых металлических изделий	26,7	18,7	20,1	16,0	6,3	16,1
из них металлургическое производство	31,7	22,5	22,2	15,6	4,4	21,3
производство машин и оборудования	9,3	6,7	7,0	7,8	4,4	-0,5
производство электрооборудования, электронного и оптического оборудования	6,4	7,3	5,6	1,5	4,2	1,5
производство транспортных средств и оборудования	0,8	...	-9,9	-	-11,0	-18,0
прочие производства	12,3	1,2	4,1	4,9	2,2	2,0

ФИНАНСЫ

Продолжение табл. 23.13

	2005	2010	2011	2012	2013	2014
производство прочих материалов и веществ, не включенных в другие группировки	...	11,8	15,3	14,0	12,3	14,7
Производство и распределение электроэнергии, газа и воды	5,3	3,1	4,5	5,2	2,2	1,8
Строительство	3,8	6,4	4,8	4,7	6,2	2,8
Оптовая и розничная торговля; ремонт автотранспортных средств, мотоциклов, бытовых изделий и предметов личного пользования	1,2	2,4	1,4	1,6	0,7	1,3
из них:						
торговля автотранспортными средствами и мотоциклами, их техническое обслуживание и ремонт	3,9	3,5	-0,4	3,8	0,3	-0,8
оптовая торговля, включая торговлю через агентов, кроме торговли автотранспортными средствами и мотоциклами	0,9	2,4	1,6	1,4	0,6	1,4
розничная торговля, кроме торговли автотранспортными средствами и мотоциклами; ремонт бытовых изделий и предметов личного пользования	2,9	1,3	0,5	2,3	2,8	2,8
Гостиницы и рестораны	7,0	-1,0	2,3	5,1	2,2	-0,1
Транспорт и связь	1,3	10,4	11,3	10,8	9,0	7,0
из них связь	-6,5	31,0	47,1	51,0	49,2	47,5
Финансовая деятельность	2,9	15,6	3,5	0,4	1,2	1,5
Операции с недвижимым имуществом, аренда и предоставление услуг	7,4	17,3	15,3	7,2	11,8	17,6
из них:						
управление эксплуатацией жилого фонда	0,7	6,6	2,1	8,4	16,4	10,8
научные исследования и разработки	14,9	-8,2	-15,9	-0,8	-16,0	25,3
Образование	0,3	10,3	-1,4	2,4	8,1	8,6
Здравоохранение и предоставление социальных услуг	12,2	-5,2	5,3	2,8	-4,1	-0,3
Предоставление прочих коммунальных, социальных и персональных услуг	-3,0	4,4	-0,2	2,8	2,7	4,2

<sup>1)</sup> По данным бухгалтерской отчетности. Знак (-) означает убыточность.

**23.14. РЕНТАБЕЛЬНОСТЬ АКТИВОВ ОРГАНИЗАЦИЙ ПО ВИДАМ  
ЭКОНОМИЧЕСКОЙ ДЕЯТЕЛЬНОСТИ<sup>1)</sup>**

(в процентах)

	2005	2010	2011	2012	2013	2014
<b>Всего в экономике</b>	<b>19,7</b>	<b>11,7</b>	<b>15,9</b>	<b>11,9</b>	<b>8,2</b>	<b>13,9</b>
Сельское хозяйство, охота и лесное хозяйство	5,5	4,7	7,8	10,9	4,1	18,3
Рыболовство, рыбоводство	9,5	...	...	...	...	...
Добыча полезных ископаемых	62,5	29,0	34,7	21,4	16,7	24,5
Обрабатывающие производства	14,6	7,2	9,9	7,5	4,9	6,9
из них:						
производство пищевых продуктов, включая напитки, и табака	2,1	4,6	6,9	4,6	4,9	11,0
текстильное и швейное производство	-9,2	-5,1	10,4	6,8	-1,6	10,3
производство кожи, изделий из кожи и производство обуви	44,0	-18,8	...	...	28,8	12,0
обработка древесины и производство изделий из дерева	-5,1	-5,1	-4,8	-6,9	-12,4	-16,3
целлюлозно-бумажное производство; издательская и полиграфическая деятельность	1,9	6,8	10,7	4,8	2,0	3,3
производство кокса и нефтепродуктов	-	-35,0	-2,7	-7,8	-2152,2	-1578,5
химическое производство	7,7	-4,3	4,9	6,1	5,4	5,0
производство резиновых и пластмассовых изделий	15,3	-0,5	-1,3	-7,0	-3,4	-18,2
производство прочих неметаллических минеральных продуктов	14,3	5,9	19,6	29,9	14,3	1,9
металлургическое производство и производство готовых металлических изделий	27,6	10,3	11,2	7,2	2,9	3,2
из них металлургическое производство	32,0	12,5	11,3	6,3	2,2	7,2
производство машин и оборудования	12,6	9,2	9,0	7,7	4,7	1,1
производство электрооборудования, электронного и оптического оборудования	11,9	6,7	3,8	0,7	1,9	-0,2
производство транспортных средств и оборудования	30,8	...	-8,4	-	-5,1	-11,6
прочие производства	3,3	16,3	85,9	114,8	63,7	18,6
производство прочих материалов и веществ, не включенных в другие группировки	...	52,7	44,7	42,6	29,5	32,8

ФИНАНСЫ

Продолжение табл. 23.14

	2005	2010	2011	2012	2013	2014
Производство и распределение электроэнергии, газа и воды	10,1	5,9	9,3	8,1	5,9	3,0
Строительство	3,8	7,1	6,8	7,1	8,4	2,0
Оптовая и розничная торговля; ремонт автотранспортных средств, мотоциклов, бытовых изделий и предметов личного пользования	2,7	4,6	2,5	4,0	0,7	0,3
из них:						
торговля автотранспортными средствами и мотоциклами, их техническое обслуживание и ремонт	8,7	10,7	-2,7	18,9	5,1	0,4
оптовая торговля, включая торговлю через агентов, кроме торговли автотранспортными средствами и мотоциклами	2,1	4,3	3,1	2,9	0,0	1,4
розничная торговля, кроме торговли автотранспортными средствами и мотоциклами; ремонт бытовых изделий и предметов личного пользования	6,8	2,3	-1,2	2,8	3,3	-11,9
Гостиницы и рестораны	6,0	-4,9	-0,4	13,7	2,8	-3,7
Транспорт и связь	-1,2	20,3	20,0	7,0	6,7	4,2
из них связь	-11,5	39,7	41,7	35,5	36,1	35,1
Финансовая деятельность	-2,6	3,2	2,1	1,9	1,2	1,6
Операции с недвижимым имуществом, аренда и предоставление услуг	5,2	6,9	3,7	4,8	3,1	4,2
из них:						
управление эксплуатацией жилого фонда	-0,2	14,9	2,2	7,3	9,7	3,1
научные исследования и разработки	3,8	-7,5	-13,5	0,0	0,3	-0,1
Образование	0,1	5,8	-1,9	2,8	4,1	4,3
Здравоохранение и предоставление социальных услуг	9,7	-3,3	4,5	0,4	-4,3	-3,7
Предоставление прочих коммунальных, социальных и персональных услуг	-8,5	1,3	0,3	0,6	0,9	2,4

<sup>1)</sup> По данным бухгалтерской отчетности. Знак (-) означает убыточность.

**23.15. СТРУКТУРА ОБОРОТНЫХ АКТИВОВ ОРГАНИЗАЦИЙ  
ПО ВИДАМ ЭКОНОМИЧЕСКОЙ ДЕЯТЕЛЬНОСТИ**

(в процентах)

	Оборотные активы - всего	из них		
		запасы	краткосрочные финансовые вложения	денежные средства
<b>Всего в экономике</b>				
2005	100	25,8	30,4	5,8
2010	100	27,4	15,4	4,4
2011	100	22,0	21,1	8,7
2012	100	21,6	25,9	6,0
2013	100	24,2	20,0	5,4
2014	100	19,8	19,0	5,4
Сельское хозяйство, охота и лесное хозяйство				
2005	100	45,8	13,0	8,4
2010	100	35,2	19,9	4,7
2011	100	32,6	14,0	5,3
2012	100	31,8	14,3	2,3
2013	100	34,1	12,0	1,8
2014	100	34,2	6,0	2,1
Добыча полезных ископаемых				
2005	100	8,8	66,4	3,5
2010	100	21,5	8,4	3,5
2011	100	12,0	38,8	16,3
2012	100	12,6	54,8	1,8
2013	100	11,5	53,5	5,2
2014	100	6,1	46,5	1,5
Обрабатывающие производства				
2005	100	31,4	21,2	4,9
2010	100	28,0	12,0	2,1
2011	100	23,2	13,9	7,2
2012	100	21,4	23,6	6,9
2013	100	26,3	11,4	3,2
2014	100	19,7	10,7	4,7
Производство и распре- деление электроэнер- гии, газа и воды				
2005	100	23,8	5,1	9,8
2010	100	14,9	9,3	18,5
2011	100	6,3	42,5	5,6
2012	100	8,9	34,2	7,2
2013	100	5,6	22,6	26,9
2014	100	4,6	18,5	29,8

ФИНАНСЫ

Продолжение табл. 23.15

	Оборотные активы - всего	из них		
		запасы	краткосрочные финансовые вложения	денежные средства
Строительство				
2005	100	33,8	2,4	7,2
2010	100	28,9	12,0	8,6
2011	100	19,6	20,1	7,0
2012	100	25,4	13,0	4,8
2013	100	23,3	4,4	12,4
2014	100	23,5	5,4	8,9
Оптовая и розничная торговля; ремонт авто- транспортных средств, мотоциклов, бытовых изделий и предметов личного пользования				
2005	100	18,7	25,2	3,4
2010	100	17,0	18,2	9,0
2011	100	21,8	14,0	14,3
2012	100	18,9	17,7	16,0
2013	100	29,6	9,0	8,7
2014	100	25,3	14,2	8,8
Гостиницы и рестораны				
2005	100	14,8	1,7	3,6
2010	100	30,9	-	8,5
2011	100	19,1	3,0	16,5
2012	100	11,3	5,0	40,8
2013	100	13,4	3,8	15,8
2014	100	18,4	5,4	11,6
Транспорт и связь				
2005	100	18,8	5,9	12,1
2010	100	11,3	32,9	5,0
2011	100	14,8	7,5	7,8
2012	100	9,8	54,5	3,7
2013	100	9,6	31,9	7,3
2014	100	17,6	25,8	5,0
Финансовая деятельность				
2005	100	3,8	38,5	2,4
2010	100	10,2	53,2	8,4
2011	100	4,6	68,6	6,9
2012	100	5,4	79,1	0,5
2013	100	3,0	73,8	1,8
2014	100	5,2	72,8	1,4



ФИНАНСЫ

Продолжение табл. 23.15

	Оборотные активы - всего	из них		
		запасы	краткосрочные финансовые вложения	денежные средства
Операции с недвижимым имуществом, аренда и предоставление услуг				
2005	100	17,3	33,6	13,8
2010	100	27,8	23,5	6,1
2011	100	12,9	36,4	5,6
2012	100	8,6	25,3	12,8
2013	100	14,3	21,0	12,6
2014	100	15,0	11,3	28,5
Образование				
2005	100	9,0	11,7	52,4
2010	100	9,0	37,1	14,9
2011	100	6,1	56,9	12,7
2012	100	2,6	-	95,4
2013	100	3,0	44,1	35,3
2014	100	2,7	56,2	24,8
Здравоохранение и предоставление социальных услуг				
2005	100	66,1	-	22,3
2010	100	6,7	44,2	15,3
2011	100	18,5	1,4	31,3
2012	100	11,3	1,2	11,2
2013	100	9,1	17,2	29,7
2014	100	9,9	1,6	27,4
Предоставление прочих коммунальных, социальных и персональных услуг				
2005	100	16,8	14,1	8,9
2010	100	35,8	8,6	11,0
2011	100	26,6	8,5	18,9
2012	100	21,0	25,0	14,9
2013	100	24,9	5,6	14,8
2014	100	11,3	12,9	17,4

**23.16. ОТДЕЛЬНЫЕ ПОКАЗАТЕЛИ ПЛАТЕЖЕСПОСОБНОСТИ И  
ФИНАНСОВОЙ УСТОЙЧИВОСТИ ОРГАНИЗАЦИЙ ПО ВИДАМ  
ЭКОНОМИЧЕСКОЙ ДЕЯТЕЛЬНОСТИ**

(в процентах)

	<i>Кoeffици- цент текущей ликвидно- сти</i>	<i>Кoeffици- ент обеспе- ченности собственны- ми оборот- ными сред- ствами<sup>1)</sup></i>	<i>Кoeffици- цент автоно- мии<sup>2)</sup></i>
<b>2005 г.</b>			
<b>Всего</b>	<b>149,1</b>	<b>-1,4</b>	<b>45,9</b>
Сельское хозяйство, охота и лесное хозяйство	117,6	-50,5	25,6
Рыболовство, рыбоводство	380,9	73,6	80,6
Добыча полезных ископаемых	658,9	73,6	84,2
Обрабатывающие производства	137,0	-11,3	37,3
из них:			
производство пищевых продуктов, включая напитки, и табака	106,0	-25,4	21,0
текстильное и швейное производство	76,2	-20,0	38,0
производство кожи, изделий из кожи и производство обуви	208,7	52,3	66,5
обработка древесины и производство изделий из дерева	71,8	-38,8	13,1
целлюлозно-бумажное производство; издательская и полиграфическая деятельность	46,4	-107,5	22,1
химическое производство	120,6	-8,0	21,4
производство резиновых и пластмассовых изделий	112,5	7,2	35,7
производство прочих неметаллических минеральных продуктов	119,8	9,1	49,9
металлургическое производство и производство готовых металлических изделий	224,6	-5,4	48,7
из них металлургическое производство	286,3	1,7	56,3
производство машин и оборудования	178,8	35,7	55,8
производство электрооборудования, электронного и оптического оборудования	173,7	26,6	53,5
производство транспортных средств и оборудования	91,8	-42,5	-
прочие производства	68,5	-105,0	17,0
Производство и распределение электроэнергии, газа и воды	46,6	-190,2	72,6
Строительство	106,4	1,8	34,1
Оптовая и розничная торговля; ремонт автотранспортных средств, мотоциклов, бытовых изделий и предметов личного пользования	105,7	-6,2	19,0
из них:			
торговля автотранспортными средствами и мотоциклами, их техническое обслуживание и ремонт	165,1	40,3	58,9
оптовая торговля, включая торговлю через агентов, кроме торговли автотранспортными средствами и мотоциклами	104,3	-8,2	15,6
розничная торговля, кроме торговли автотранспортными средствами и мотоциклами; ремонт бытовых изделий и предметов личного пользования	105,7	0,2	40,6

ФИНАНСЫ

Продолжение табл. 23.16

	Кoeffици- цент текущей ликвидно- сти	Кoeffици- ент обеспе- ченности собственны- ми оборот- ными сред- ствами <sup>1)</sup>	Кoeffи- циент автоно- мии <sup>2)</sup>
Гостиницы и рестораны	317,1	-81,7	23,1
Транспорт и связь	62,7	-139,4	22,8
из них связь	31,1	-201,6	33,2
Финансовая деятельность	131,8	5,6	29,0
Операции с недвижимым имуществом, аренда и предоставление услуг	165,4	-6,6	42,2
из них:			
управление эксплуатацией жилого фонда	101,7	9,1	87,4
научные исследования и разработки	135,6	5,2	46,0
Государственное управление и обеспечение военной безопасности; социальное страхование	15,4	-547,0	25,2
Образование	396,3	77,0	86,9
Здравоохранение и предоставление социальных услуг	191,1	47,6	89,1
Предоставление прочих коммунальных, социальных и персональных услуг	116,7	-8,6	89,1
<b>2010 г.</b>			
<b>Всего</b>	<b>121,7</b>	<b>-59,9</b>	<b>31,6</b>
Сельское хозяйство, охота и лесное хозяйство	180,9	-79,3	26,0
Добыча полезных ископаемых	107,5	-283,7	37,9
Обрабатывающие производства	114,1	-25,7	29,1
из них:			
производство пищевых продуктов, включая напитки, и табака	129,9	-15,2	23,7
текстильное и швейное производство	115,7	-19,8	50,9
производство кожи, изделий из кожи и производство обуви	83,5	-19,8	-16,2
обработка древесины и производство изделий из дерева	104,9	-207,6	-3,7
целлюлозно-бумажное производство; издательская и полиграфическая деятельность	131,9	-81,1	28,1
производство кокса и нефтепродуктов	49,3	-1123,3	-63,0
химическое производство	112,1	-5,6	19,6
производство резиновых и пластмассовых изделий	220,3	-28,6	35,4
производство прочих неметаллических минеральных продуктов	347,1	35,6	61,6
металлургическое производство и производство готовых металлических изделий	68,7	-58,2	27,0
из них металлургическое производство	80,7	-41,6	29,6
производство машин и оборудования	203,3	43,0	53,9
производство электрооборудования, электронного и оптического оборудования	173,6	35,7	58,4
прочие производства	96,0	-72,8	15,4
производство прочих материалов и веществ, не включенных в другие группировки	179,7	44,0	49,3
Производство и распределение электроэнергии, газа и воды	131,8	-0,1	76,0
Строительство	94,6	-11,1	28,2

Продолжение табл. 23.16

	<i>Кoeffици- ент текущей ликвидно- сти</i>	<i>Кoeffици- ент обеспе- ченности собственны- ми оборот- ными сред- ствами<sup>1)</sup></i>	<i>Кoeffи- циент автоно- мии<sup>2)</sup></i>
Оптовая и розничная торговля; ремонт автотранспортных средств, мотоциклов, бытовых изделий и предметов личного пользования	100,0	-5,0	14,1
из них:			
торговля автотранспортными средствами и мотоциклами, их техническое обслуживание и ремонт	110,1	-12,2	23,4
оптовая торговля, включая торговлю через агентов, кроме торговли автотранспортными средствами и мотоциклами	99,1	-4,7	12,8
розничная торговля, кроме торговли автотранспортными средствами и мотоциклами; ремонт бытовых изделий и предметов личного пользования	107,3	-1,3	25,9
Гостиницы и рестораны	153,6	-6,9	64,7
Транспорт и связь	132,7	13,5	61,0
из них связь	279,1	60,1	84,2
Финансовая деятельность	236,9	-1,5	51,0
Операции с недвижимым имуществом, аренда и предоставление услуг	114,4	-61,3	36,5
из них:			
управление эксплуатацией жилого фонда	119,7	13,3	34,0
научные исследования и разработки	104,8	-30,5	8,5
Государственное управление и обеспечение военной безопасности; социальное страхование	7,5	-1236,3	17,5
Образование	460,1	79,3	86,0
Здравоохранение и предоставление социальных услуг	728,9	66,9	84,1
Предоставление прочих коммунальных, социальных и персональных услуг	89,7	-37,4	90,0
<b>2011 г.</b>			
<b>Всего</b>	<b>140,8</b>	<b>-50,3</b>	<b>31,4</b>
Сельское хозяйство, охота и лесное хозяйство	211,2	-56,2	29,6
Добыча полезных ископаемых	107,2	-172,7	36,7
Обрабатывающие производства	160,0	-25,8	29,4
из них:			
производство пищевых продуктов, включая напитки, и табака	120,5	-10,4	25,4
текстильное и швейное производство	119,8	15,0	60,9
обработка древесины и производство изделий из дерева	101,5	-285,8	-62,0
целлюлозно-бумажное производство; издательская и полиграфическая деятельность	132,8	-56,9	29,5
производство кокса и нефтепродуктов	63,7	-745,0	-64,4
химическое производство	331,3	57,8	81,2
производство резиновых и пластмассовых изделий	142,8	-22,2	30,7
производство прочих неметаллических минеральных продуктов	278,5	37,3	61,2
металлургическое производство и производство готовых металлических изделий	234,8	-73,0	23,8

Продолжение табл. 23.16

	Коэффициент текущей ликвидности	Коэффициент обеспеченности собственными оборотными средствами <sup>1)</sup>	Коэффициент автономии <sup>2)</sup>
из них металлургическое производство	257,2	-85,5	22,7
производство машин и оборудования	237,4	44,7	56,9
производство электрооборудования, электронного и оптического оборудования	213,5	40,5	61,2
производство транспортных средств и оборудования	444,7	-108,4	-10,1
прочие производства	84,1	-24,9	25,0
производство прочих материалов и веществ, не включенных в другие группировки	219,0	52,8	62,5
Производство и распределение электроэнергии, газа и воды	106,7	-6,2	56,3
Строительство	108,6	5,0	23,0
Оптовая и розничная торговля; ремонт автотранспортных средств, мотоциклов, бытовых изделий и предметов личного пользования	99,8	-6,7	12,3
из них:			
торговля автотранспортными средствами и мотоциклами, их техническое обслуживание и ремонт	122,9	-11,1	19,6
оптовая торговля, включая торговлю через агентов, кроме торговли автотранспортными средствами и мотоциклами	98,6	-6,2	11,3
розничная торговля, кроме торговли автотранспортными средствами и мотоциклами; ремонт бытовых изделий и предметов личного пользования	99,5	-11,6	20,3
Гостиницы и рестораны	106,2	-57,7	3,0
Транспорт и связь	103,5	-24,4	48,9
из них связь	165,0	27,4	80,2
Финансовая деятельность	132,4	-10,2	28,0
Операции с недвижимым имуществом, аренда и предоставление услуг	186,7	-24,5	38,2
из них:			
управление эксплуатацией жилого фонда	107,7	5,9	16,3
научные исследования и разработки	55,1	-80,7	23,0
Государственное управление и обеспечение военной безопасности; социальное страхование	2,5	-3776,6	0,8
Образование	124,4	19,6	52,5
Здравоохранение и предоставление социальных услуг	311,1	14,6	60,7
Предоставление прочих коммунальных, социальных и персональных услуг	125,8	-12,6	91,0
<b>2012 г.</b>			
<b>Всего</b>	<b>137,6</b>	<b>-39,3</b>	<b>32,0</b>
Сельское хозяйство, охота и лесное хозяйство	206,6	-34,4	33,2
Добыча полезных ископаемых	95,0	-197,3	41,2
Обрабатывающие производства	150,5	-18,9	26,1
из них:			
производство пищевых продуктов, включая напитки, и табака	117,8	-18,6	19,7

Продолжение табл. 23.16

	Кoeffици- цент текущей ликвидно- сти	Кoeffици- ент обеспе- ченности собственны- ми оборот- ными сред- ствами <sup>1)</sup>	Кoeffи- циент автоно- мии <sup>2)</sup>
текстильное и швейное производство	198,1	48,0	72,8
обработка древесины и производство изделий из дерева	70,1	-403,4	-89,1
целлюлозно-бумажное производство; издательская и полиграфическая деятельность	149,2	-46,8	25,3
производство кокса и нефтепродуктов	51,0	-1214,7	-79,3
химическое производство	204,5	32,4	66,6
производство резиновых и пластмассовых изделий	81,0	-80,0	29,1
производство прочих неметаллических минераль- ных продуктов	302,2	34,7	64,6
металлургическое производство и производство готовых металлических изделий	218,9	-31,9	23,9
из них металлургическое производство	241,5	-37,1	22,1
производство машин и оборудования	246,7	49,3	60,7
производство электрооборудования, электронного и оптического оборудования	154,9	10,5	52,2
прочие производства	105,1	3,2	31,2
производство прочих материалов и веществ, не включенных в другие группировки	263,6	60,2	69,6
Производство и распределение электроэнергии, газа и воды	113,1	-0,7	59,7
Строительство	111,8	2,8	24,0
Оптовая и розничная торговля; ремонт автотранс- портных средств, мотоциклов, бытовых изделий и предметов личного пользования	105,3	1,1	12,4
из них:			
торговля автотранспортными средствами и мото- циклами, их техническое обслуживание и ремонт	135,1	11,1	30,2
оптовая торговля, включая торговлю через аген- тов, кроме торговли автотранспортными средства- ми и мотоциклами	103,7	0,5	9,9
розничная торговля, кроме торговли автотранс- портными средствами и мотоциклами; ремонт бы- товых изделий и предметов личного пользования	111,6	0,0	37,2
Гостиницы и рестораны	119,1	16,0	32,9
Транспорт и связь	112,4	-14,1	30,4
из них связь	109,0	-110,4	60,8
Финансовая деятельность	114,3	-14,5	26,6
Операции с недвижимым имуществом, аренда и предоставление услуг	151,1	-20,9	29,9
из них:			
управление эксплуатацией жилого фонда	110,0	8,5	18,0
научные исследования и разработки	74,0	-55,7	40,5
Государственное управление и обеспечение военной безопасности; социальное страхование	0,0	100,0	100,0

Продолжение табл. 23.16

	<i>Кoeffици- цент текущей ликвидно- сти</i>	<i>Кoeffици- ент обеспе- ченности собственны- ми оборот- ными сред- ствами<sup>1)</sup></i>	<i>Кoeffи- циент автоно- мии<sup>2)</sup></i>
Образование	0,0	100,0	100,0
Здравоохранение и предоставление социальных услуг	255,3	-135,3	58,6
Предоставление прочих коммунальных, социальных и персональных услуг	121,3	-0,8	78,5
<b>2013 г.</b>			
<b>Всего</b>	<b>136,7</b>	<b>-56,0</b>	<b>32,0</b>
Сельское хозяйство, охота и лесное хозяйство	163,2	-36,3	31,5
Добыча полезных ископаемых	229,8	-176,5	41,6
Обрабатывающие производства	122,3	-56,9	26,4
из них:			
производство пищевых продуктов, включая напитки, и табака	113,2	-30,4	21,7
текстильное и швейное производство	194,3	28,8	59,8
производство кожи, изделий из кожи и производство обуви	306,5	67,4	68,8
обработка древесины и производство изделий из дерева	38,2	-922,4	-138,6
целлюлозно-бумажное производство; издательская и полиграфическая деятельность	147,9	-94,9	18,0
производство кокса и нефтепродуктов	4,4	-2153,3	-2153,3
химическое производство	198,2	18,4	46,7
производство резиновых и пластмассовых изделий	81,0	-83,8	25,2
производство прочих неметаллических минеральных продуктов	230,1	6,4	47,1
металлургическое производство и производство готовых металлических изделий	118,2	-197,1	26,1
из них металлургическое производство	121,0	-424,8	25,7
производство машин и оборудования	158,0	31,0	50,9
производство электрооборудования, электронного и оптического оборудования	151,8	8,2	52,6
производство транспортных средств и оборудования	689,5	-63,6	48,2
прочие производства	131,0	23,6	44,0
производство прочих материалов и веществ, не включенных в другие группировки	463,2	75,7	83,2
Производство и распределение электроэнергии, газа и воды	112,3	5,4	54,2
Строительство	111,0	1,2	22,6
Оптовая и розничная торговля; ремонт автотранспортных средств, мотоциклов, бытовых изделий и предметов личного пользования	104,5	-1,0	11,5

Продолжение табл. 23.16

	Кoeffици- цент текущей ликвидно- сти	Кoeffици- ент обеспе- ченности собственны- ми оборот- ными сред- ствами <sup>1)</sup>	Кoeffици- цент автоно- мии <sup>2)</sup>
из них:			
торговля автотранспортными средствами и мотоциклами, их техническое обслуживание и ремонт	128,5	7,7	29,8
оптовая торговля, включая торговлю через агентов, кроме торговли автотранспортными средствами и мотоциклами	104,4	-0,2	7,9
розничная торговля, кроме торговли автотранспортными средствами и мотоциклами; ремонт бытовых изделий и предметов личного пользования	85,6	-25,6	30,0
Гостиницы и рестораны	128,3	21,9	66,0
Транспорт и связь	94,4	-144,7	40,9
из них связь	66,4	-73,5	81,7
Финансовая деятельность	126,8	-11,4	23,5
Операции с недвижимым имуществом, аренда и предоставление услуг	172,0	-51,0	30,5
из них:			
управление эксплуатацией жилого фонда	114,5	12,4	21,0
научные исследования и разработки	84,0	-188,3	35,9
Образование	122,6	17,2	56,4
Здравоохранение и предоставление социальных услуг	240,8	-264,0	46,5
Предоставление прочих коммунальных, социальных и персональных услуг	71,2	-171,2	54,6
<b>2014 г.</b>			
<b>Всего</b>	<b>141,5</b>	<b>-42,1</b>	<b>33,8</b>
Сельское хозяйство, охота и лесное хозяйство	190,7	-10,7	42,3
Добыча полезных ископаемых	174,5	-106,4	41,1
Обрабатывающие производства	132,9	-40,7	27,1
из них:			
производство пищевых продуктов, включая напитки, и табака	102,4	-27,2	25,8
текстильное и швейное производство	244,0	58,4	75,5
производство кожи, изделий из кожи и производство обуви	184,7	45,9	47,0
обработка древесины и производство изделий из дерева	14,0	-3715,0	-249,9
целлюлозно-бумажное производство; издательская и полиграфическая деятельность	56,1	-278,6	14,8
производство кокса и нефтепродуктов	4,2	-2265,9	-2265,9
химическое производство	204,5	13,1	43,1
производство резиновых и пластмассовых изделий	66,2	-128,5	3,5
производство прочих неметаллических минеральных продуктов	220,1	-13,0	34,8



Продолжение табл. 23.16

	Коэффициент текущей ликвидности	Коэффициент обеспеченности собственными оборотными средствами <sup>1)</sup>	Коэффициент автономии <sup>2)</sup>
металлургическое производство и производство готовых металлических изделий	250,9	-81,5	25,7
из них металлургическое производство	432,7	-90,1	27,3
производство машин и оборудования	169,4	36,0	53,8
производство электрооборудования, электронного и оптического оборудования	163,0	16,2	54,4
производство транспортных средств и оборудования	331,2	-72,8	41,0
прочие производства	172,4	41,9	53,3
производство прочих материалов и веществ, не включенных в другие группировки	693,5	83,8	87,4
Производство и распределение электроэнергии, газа и воды	126,5	12,5	58,4
Строительство	102,2	-8,9	20,4
Оптовая и розничная торговля; ремонт автотранспортных средств, мотоциклов, бытовых изделий и предметов личного пользования	99,7	-6,3	8,9
из них:			
торговля автотранспортными средствами и мотоциклами, их техническое обслуживание и ремонт	138,6	6,7	34,6
оптовая торговля, включая торговлю через агентов, кроме торговли автотранспортными средствами и мотоциклами	100,6	-4,8	6,6
розничная торговля, кроме торговли автотранспортными средствами и мотоциклами; ремонт бытовых изделий и предметов личного пользования	70,2	-46,2	13,7
Гостиницы и рестораны	122,5	18,2	71,7
Транспорт и связь	92,1	-163,8	28,0
из них связь	362,9	68,0	82,4
Финансовая деятельность	130,1	-12,9	29,5
Операции с недвижимым имуществом, аренда и предоставление услуг	237,5	-44,3	28,6
из них:			
управление эксплуатацией жилого фонда	113,5	11,7	20,9
научные исследования и разработки	114,7	-96,9	31,8
Образование	133,1	24,3	56,6
Здравоохранение и предоставление социальных услуг	128,6	-308,2	44,1
Предоставление прочих коммунальных, социальных и персональных услуг	61,8	-172,8	27,5

<sup>1)</sup> Знак (-) означает недостаток собственных источников для формирования оборотных активов.

<sup>2)</sup> Прочерк означает отсутствие собственных средств.

**23.17. ГРУППИРОВКА ОРГАНИЗАЦИЙ ПО КОЭФФИЦИЕНТУ ТЕКУЩЕЙ ЛИКВИДНОСТИ**

	Коэффициент текущей ликвидности, процентов		
	0-100	101-200	свыше 200
Число организаций во всех видах экономической деятельности:			
всего			
2005	567	343	329
2010	275	283	297
2011	268	277	300
2012	251	338	288
2013	338	395	322
2014	286	309	299
в процентах от общего числа			
2005	45,8	27,7	26,5
2010	32,2	33,1	34,7
2011	31,7	32,8	35,5
2012	28,6	38,6	32,8
2013	32,0	37,5	30,5
2014	32,0	34,6	33,4
Кредиторская задолженность <sup>1)</sup> :			
млн. руб.			
2005	20513,9	9696,2	6899,8
2010	81028,5	28977,8	17849,0
2011	76082,5	56526,3	27198,5
2012	76487,1	84228,9	26414,7
2013	75362,0	95510,0	22940,0
2014	115996,4	119550,5	31907,3
в процентах от общей суммы задолженности			
2005	55,3	26,1	18,6
2010	63,4	22,7	13,9
2011	47,6	35,4	17,0
2012	40,9	45,0	14,1
2013	38,9	49,3	11,8
2014	43,4	44,7	11,9
Дебиторская задолженность <sup>1)</sup> :			
млн. руб.			
2005	12805,2	9955,9	13188,9
2010	66597,4	39633,3	39599,2
2011	42133,4	57640,8	75338,8
2012	37869,7	102936,0	69068,9
2013	41288,1	107375,0	74699,8
2014	65163,0	160783,0	101733,2
в процентах от общей суммы задолженности			
2005	35,6	27,7	36,7
2010	45,7	27,2	27,1
2011	24,1	32,9	43,0
2012	18,0	49,1	32,9
2013	18,5	48,1	33,4
2014	19,9	49,1	31,0

<sup>1)</sup> По данным бухгалтерской отчетности.

## СОСТОЯНИЕ ВЗАИМОРАСЧЕТОВ В ОРГАНИЗАЦИЯХ ПО ВИДАМ ЭКОНОМИЧЕСКОЙ ДЕЯТЕЛЬНОСТИ

### 23.18. ЗАДОЛЖЕННОСТЬ ОРГАНИЗАЦИЙ

(на конец года; миллионов рублей)

	2000	2005	2010	2011	2012	2013	2014
Суммарная задолженность по обязательствам	38681,1	90831,9	412790,8	536974,4	600107,5	625443,0	752467,9
в том числе просроченная	11140,6	5859,6	4358,1	2538,6	3496,5	4881,9	2316,4
Из суммарной задолженности по обязательствам:							
кредиторская задолженность	20448,0	31336,5	110318,7	153772,2	168250,0	160618,8	221029,6
в том числе просроченная	9499,2	4762,2	3368,5	1856,1	2526,4	4672,4	1964,8
задолженность по кредитам банков и займам	18233,1	59495,4	302472,1	383202,2	431857,5	464824,2	531438,3
в том числе просроченная	1641,4	1097,4	989,6	682,5	970,1	209,5	351,6
Дебиторская задолженность	12746,0	32116,4	137830,0	176298,8	207158,1	213733,9	308319,5
в том числе просроченная	4584,5	3547,3	3129,3	3480,3	3367,7	2046,3	2955,0

### 23.19. ЗАДОЛЖЕННОСТЬ ОРГАНИЗАЦИЙ ПО ВИДАМ ЭКОНОМИЧЕСКОЙ ДЕЯТЕЛЬНОСТИ в 2014 г.

(на конец года; миллионов рублей)

	Суммарная задолженность по обязательствам	в том числе просроченная	Из суммарной задолженности:				Дебиторская задолженность	в том числе просроченная
			кредиторская задолженность	в том числе просроченная	задолженность по кредитам банков и займам	в том числе просроченная		
<b>Всего в экономике</b>	<b>752467,9</b>	<b>2316,4</b>	<b>221029,6</b>	<b>1964,8</b>	<b>531438,3</b>	... <sup>1)</sup>	<b>308319,5</b>	<b>2955,0</b>
в том числе по видам экономической деятельности:								
сельское хозяйство, охота и лесное хозяйство	119369,1	0,8	21853,4	0,8	97515,7	-	63422,8	45,9
добыча полезных ископаемых	250138,6	785,9	41345,3	490,0	208793,3	... <sup>1)</sup>	60210,4	87,4

ФИНАНСЫ

Продолжение табл. 23.19

	Суммарная задолженность по обязательствам	в том числе просроченная	Из суммарной задолженности:				Дебиторская задолженность	в том числе просроченная
			кредиторская задолженность	в том числе просроченная	задолженность по кредитам банков и займам	в том числе просроченная		
обрабатывающие производства	261086,8	359,6	82692,4	359,6	178394,4	-	128802,7	469,1
производство и распределение электроэнергии, газа и воды	8254,4	116,1	6920,5	116,1	1333,9	-	4544,1	1108,8
строительство	31869,7	775,0	19380,8	719,3	12488,9	... <sup>1)</sup>	22883,8	861,1
оптовая и розничная торговля; ремонт автотранспортных средств, мотоциклов, бытовых изделий и предметов личного пользования	48693,1	207,9	39471,0	207,9	9222,1	-	19268,0	159,0
гостиницы и рестораны	104,7	... <sup>1)</sup>	103,7	... <sup>1)</sup>	1,0	-	67,4	... <sup>1)</sup>
транспорт и связь	9752,4	66,6	4018,2	66,6	5734,2	-	2314,7	183,0
из них связь	744,7	... <sup>1)</sup>	707,5	... <sup>1)</sup>	37,2	-	686,9	170,2
финансовая деятельность	4704,8	-	392,6	-	4312,2	-	682,4	... <sup>1)</sup>
операции с недвижимым имуществом, аренда и предоставление услуг	17627,6	... <sup>1)</sup>	4257,9	... <sup>1)</sup>	13369,7	-	5718,4	13,1
образование	366,4	-	362,2	-	4,2	-	117,5	... <sup>1)</sup>
здравоохранение и предоставление социальных услуг	239,1	-	24,6	-	214,5	-	53,0	-
предоставление прочих коммунальных, социальных и персональных услуг	261,2	4,1	207,0	4,1	54,2	-	234,3	3,9

<sup>1)</sup> Данные не публикуются в целях обеспечения конфиденциальности первичных статистических данных, полученных от организаций, в соответствии с Федеральным законом от 29.11.07 №282-ФЗ "Об официальном статистическом учете и системе государственной статистики в Российской Федерации".

**23.20. СТРУКТУРА СУММАРНОЙ ЗАДОЛЖЕННОСТИ ПО ОБЯЗАТЕЛЬСТВАМ ОРГАНИЗАЦИЙ ПО ВИДАМ ЭКОНОМИЧЕСКОЙ ДЕЯТЕЛЬНОСТИ в 2014 г.**

(на конец года; в процентах)

	Суммарная задолженность по обязательствам	в том числе		Просроченная задолженность по обязательствам	в том числе	
		кредиторская задолженность	задолженность по кредитам банков и займам		кредиторская задолженность	задолженность по кредитам банков и займам
<b>Всего в экономике</b>	<b>100</b>	<b>29,4</b>	<b>70,6</b>	<b>100</b>	<b>84,8</b>	<b>15,2</b>
Сельское хозяйство, охота и лесное хозяйство	100	18,3	81,7	100	100,0	-
Добыча полезных ископаемых	100	16,5	83,5	100	62,4	37,6
Обрабатывающие производства	100	31,7	68,3	100	100,0	-
Производство и распределение электроэнергии, газа и воды	100	83,8	16,2	100	100,0	-
Строительство	100	60,8	39,2	100	92,8	7,2
Оптовая и розничная торговля; ремонт автотранспортных средств, мотоциклов, бытовых изделий и предметов личного пользования	100	81,1	18,9	100	100,0	-
Гостиницы и рестораны	100	99,0	1,0	100	100,0	-
Транспорт и связь	100	41,2	58,8	100	100,0	-
из них связь	100	95,0	5,0	100	100,0	-
Финансовая деятельность	100	8,3	91,7	-	-	-
Операции с недвижимым имуществом, аренда и предоставление услуг	100	24,2	75,8	100	100,0	-
Образование	100	98,9	1,1	-	-	-
Здравоохранение и предоставление социальных услуг	100	10,3	89,7	-	-	-
Предоставление прочих коммунальных, социальных и персональных услуг	100	79,3	20,7	100	100,0	-

**23.21. СТРУКТУРА ПРОСРОЧЕННОЙ СУММАРНОЙ ЗАДОЛЖЕННОСТИ ПО ОБЯЗАТЕЛЬСТВАМ ОРГАНИЗАЦИЙ в 2014 г.**

(на конец месяца; в процентах к итогу)

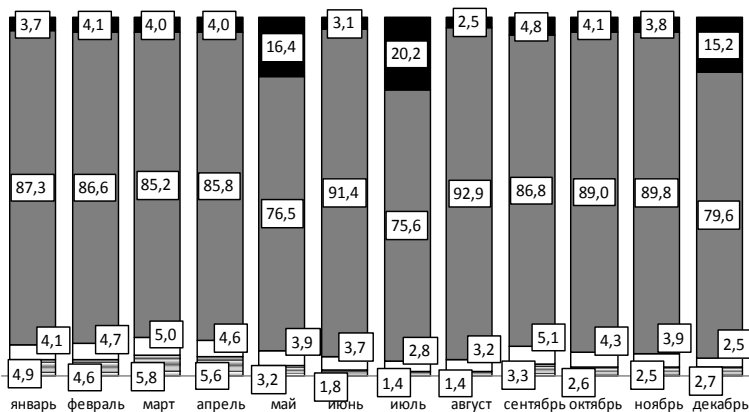

- Просроченная задолженность по кредитам банков и займам
- Просроченная задолженность поставщикам
- Просроченная задолженность по платежам в бюджет
- Прочая просроченная кредиторская задолженность

**23.22. КРЕДИТОРСКАЯ И ДЕБИТОРСКАЯ ЗАДОЛЖЕННОСТЬ ОРГАНИЗАЦИЙ ПО ВИДАМ ЭКОНОМИЧЕСКОЙ ДЕЯТЕЛЬНОСТИ в 2014 г.**

(на конец года)

	Кредиторская задолженность, млн. руб.	в том числе просроченная		Дебиторская задолженность, млн. руб.	в том числе просроченная	
		млн. руб.	в процентах от кредиторской задолженности		млн. руб.	в процентах от дебиторской задолженности
<b>Всего в экономике</b>	<b>221029,6</b>	<b>1964,8</b>	<b>0,9</b>	<b>308319,5</b>	<b>2955,0</b>	<b>1,0</b>
Сельское хозяйство, охота и лесное хозяйство	21853,4	0,8	0,0	63422,8	45,9	0,1
Добыча полезных ископаемых	41345,3	490,0	1,2	60210,4	87,4	0,1

ФИНАНСЫ

Продолжение табл. 23.22

	Кредиторская задолженность, млн. руб.	в том числе просроченная		Дебиторская задолженность, млн. руб.	в том числе просроченная	
		млн. руб.	в процентах от кредиторской задолженности		млн. руб.	в процентах от дебиторской задолженности
Обрабатывающие производства	82692,4	359,6	0,4	128802,7	469,1	0,4
из них:						
производство пищевых продуктов, включая напитки, и табака	56890,0	... <sup>1)</sup>	0,0	84619,2	62,7	0,1
текстильное и швейное производство	30,2	-	-	37,2	-	-
обработка древесины и производство изделий из дерева	... <sup>1)</sup>	-	-	... <sup>1)</sup>	-	-
целлюлозно-бумажное производство; издательская и полиграфическая деятельность	772,3	... <sup>1)</sup>	1,2	263,7	... <sup>1)</sup>	13,4
производство кокса и нефтепродуктов	... <sup>1)</sup>	-	-	... <sup>1)</sup>	-	-
химическое производство	1540,1	... <sup>1)</sup>	0,0	1975,8	... <sup>1)</sup>	0,1
производство резиновых и пластмассовых изделий	407,4	-	-	358,4	... <sup>1)</sup>	25,8
производство прочих неметаллических минеральных продуктов	5119,6	40,2	0,8	6327,4	68,9	1,1
металлургическое производство и производство готовых металлических изделий	14247,7	282,3	2,0	32219,3	145,3	0,5
из них металлургическое производство	9817,9	279,8	2,9	28359,1	124,7	0,4
производство машин и оборудования	2156,8	... <sup>1)</sup>	0,8	1854,1	21,3	1,2
производство электрооборудования, электронного и оптического оборудования	959,9	4,9	0,5	565,8	... <sup>1)</sup>	7,1
производство транспортных средств и оборудования	... <sup>1)</sup>	-	-	... <sup>1)</sup>	-	-
прочие производства	299,4	-	-	464,5	... <sup>1)</sup>	-
производство прочих материалов и веществ, не включенных в другие группировки	... <sup>1)</sup>	-	-	... <sup>1)</sup>	-	-
Производство и распределение электроэнергии, газа и воды	6920,5	116,1	1,7	4544,1	1108,8	24,4
Строительство	19380,8	719,3	3,7	22883,8	861,1	3,8

ФИНАНСЫ

Продолжение табл. 23.22

	Кредиторская задолженность, млн. руб.	в том числе просроченная		Дебиторская задолженность, млн. руб.	в том числе просроченная	
		млн. руб.	в процентах от кредиторской задолженности		млн. руб.	в процентах от дебиторской задолженности
Оптовая и розничная торговля; ремонт автотранспортных средств, мотоциклов, бытовых изделий и предметов личного пользования	39471,0	207,9	0,5	19268,0	159,0	0,8
из них:						
торговля автотранспортными средствами и мотоциклами, их техническое обслуживание и ремонт	1525,4	-	-	1053,8	... <sup>1)</sup>	3,5
оптовая торговля, включая торговлю через агентов, кроме торговли автотранспортными средствами и мотоциклами	36413,7	205,8	0,6	17664,1	119,0	0,7
розничная торговля, кроме торговли автотранспортными средствами и мотоциклами; ремонт бытовых изделий и предметов личного пользования	1531,9	... <sup>1)</sup>	0,1	550,1	2,7	0,5
Гостиницы и рестораны	103,7	... <sup>1)</sup>	0,2	67,4	... <sup>1)</sup>	10,4
Транспорт и связь	4018,2	66,6	1,7	2314,7	183,0	7,9
из них связь	707,5	40,2	5,7	686,9	170,2	24,8
Финансовая деятельность	392,6	-	-	682,4	... <sup>1)</sup>	0,0
Операции с недвижимым имуществом, аренда и предоставление услуг	4257,9	... <sup>1)</sup>	0,0	5718,4	13,1	0,2
из них:						
управление эксплуатацией жилого фонда	72,0	... <sup>1)</sup>	0,2	66,0	... <sup>1)</sup>	0,4
научные исследования и разработки	... <sup>1)</sup>	-	-	... <sup>1)</sup>	-	-
Образование	362,2	-	-	117,5	... <sup>1)</sup>	14,1
Здравоохранение и предоставление социальных услуг	24,6	-	-	53,0	-	-
Предоставление прочих коммунальных, социальных и персональных услуг	207,0	4,1	2,0	234,3	3,9	1,7

<sup>1)</sup> Данные не публикуются в целях обеспечения конфиденциальности первичных статистических данных, полученных от организаций, в соответствии с Федеральным законом от 29.11.07 №282-ФЗ "Об официальном статистическом учете и системе государственной статистики в Российской Федерации".



**23.23. СТРУКТУРА КРЕДИТОРСКОЙ И ДЕБИТОРСКОЙ ЗАДОЛЖЕННОСТИ ОРГАНИЗАЦИЙ ПО ВИДАМ ЭКОНОМИЧЕСКОЙ ДЕЯТЕЛЬНОСТИ в 2014 г.**

(на конец года; в процентах к итогу)

	<i>Кредитор- ская задолжен- ность</i>	<i>в том числе просрочен- ная</i>	<i>Дебитор- ская задолжен- ность</i>	<i>в том числе просрочен- ная</i>
<b>Всего в экономике</b>	<b>100</b>	<b>100</b>	<b>100</b>	<b>100</b>
в том числе по видам экономической деятельности:				
сельское хозяйство, охота и лесное хозяйство	9,9	0,0	20,6	1,6
добыча полезных ископаемых	18,7	25,0	19,5	3,0
обрабатывающие производства	37,4	18,3	41,8	15,9
в том числе:				
производство пищевых продуктов, включая напитки, и табака	25,8	0,3	27,4	2,1
текстильное и швейное производство	0,0	-	0,0	-
обработка древесины и производство изделий из дерева	0,1	-	0,0	-
целлюлозно-бумажное производство; издательская и полиграфическая деятельность	0,4	0,5	0,1	1,2
производство кокса и нефтепродуктов	0,0	-	0,0	-
химическое производство	0,7	0,0	0,6	0,1
производство резиновых и пластмассовых изделий	0,2	-	0,1	3,1
производство прочих неметаллических минеральных продуктов	2,3	2,0	2,1	2,4
металлургическое производство и производство готовых металлических изделий	6,4	14,4	10,5	4,9
из них металлургическое производство	4,4	14,2	9,2	4,2
производство машин и оборудования	1,0	0,9	0,6	0,7
производство электрооборудования, электронного и оптического оборудования	0,4	0,2	0,2	1,4
производство транспортных средств и оборудования	0,0	-	0,0	-
прочие производства	0,1	-	0,2	-

ФИНАНСЫ

Продолжение табл. 23.23

	Кредитор- ская задолжен- ность	в том числе просрочен- ная	Дебитор- ская задолжен- ность	в том числе просрочен- ная
производство прочих материалов и веществ, не включенных в другие группировки	0,0	-	0,0	-
производство и распределение электроэнергии, газа и воды	3,1	5,9	1,5	37,5
строительство	8,8	36,6	7,4	29,1
оптовая и розничная торговля; ремонт автотранспортных средств, мотоциклов, бытовых изделий и предметов личного пользования	17,9	10,6	6,2	5,4
в том числе:				
торговля автотранспортными средствами и мотоциклами, их техническое обслуживание и ремонт	0,7	-	0,3	1,3
оптовая торговля, включая торговлю через агентов, кроме торговли автотранспортными средствами и мотоциклами	16,5	10,5	5,7	4,0
розничная торговля, кроме торговли автотранспортными средствами и мотоциклами; ремонт бытовых изделий и предметов личного пользования	0,7	0,1	0,2	0,1
гостиницы и рестораны	0,0	0,0	0,0	0,2
транспорт и связь	1,8	3,4	0,8	6,2
из них связь	0,3	2,0	0,2	5,8
финансовая деятельность	0,2	-	0,2	0,0
операции с недвижимым имуществом, аренда и предоставление услуг	1,9	0,0	1,9	0,4
из них:				
управление эксплуатацией жилого фонда	0,0	0,0	0,0	0,0
научные исследования и разработки	0,1	-	0,0	-
образование	0,2	-	0,0	0,6
здравоохранение и предоставление социальных услуг	0,0	-	0,0	-
предоставление прочих коммунальных, социальных и персональных услуг	0,1	0,2	0,1	0,1

**23.24. ПРОСРОЧЕННАЯ КРЕДИТОРСКАЯ ЗАДОЛЖЕННОСТЬ  
ОРГАНИЗАЦИЙ ПО ВИДАМ ЭКОНОМИЧЕСКОЙ ДЕЯТЕЛЬНОСТИ в 2014 г.**

(на конец года)

	Просроченная кредиторская задолженность - всего	из нее		
		поставщикам	в бюджет	в государственные внебюджетные фонды
<b>Всего в экономике</b>				
млн. руб.	1964,8	1843,0	59,2	29,7
в процентах	100	93,8	3,0	1,5
Сельское хозяйство, охота и лесное хозяйство				
млн. руб.	0,8	0,8	-	-
в процентах	100	100,0	-	-
Добыча полезных ископаемых				
млн. руб.	490,0	473,5	... <sup>1)</sup>	... <sup>1)</sup>
в процентах	100	96,6	1,4	0,6
Обрабатывающие производства				
млн. руб.	359,6	320,2	14,9	14,9
в процентах	100	89,0	4,2	4,1
Производство и распределение электроэнергии, газа и воды				
млн. руб.	116,1	98,1	1,7	... <sup>1)</sup>
в процентах	100	84,5	1,5	0,2
Строительство				
млн. руб.	719,3	694,8	12,7	... <sup>1)</sup>
в процентах	100	96,6	1,8	1,6
Оптовая и розничная торговля; ремонт автотранспортных средств, мотоциклов, бытовых изделий и предметов личного пользования				
млн. руб.	207,9	207,9	-	-
в процентах	100	100,0	-	-
Гостиницы и рестораны				
млн. руб.	... <sup>1)</sup>	... <sup>1)</sup>	-	-
в процентах	100	100,0	-	-
Транспорт и связь				
млн. руб.	66,6	45,9	... <sup>1)</sup>	-
в процентах	100	68,9	30,7	-
Операции с недвижимым имуществом, аренда и предоставление услуг				
млн. руб.	... <sup>1)</sup>	... <sup>1)</sup>	-	-
в процентах	100	100,0	-	-
Предоставление прочих коммунальных, социальных и персональных услуг				
млн. руб.	4,1	1,4	... <sup>1)</sup>	-
в процентах	100	35,2	63,6	-

<sup>1)</sup> Данные не публикуются в целях обеспечения конфиденциальности первичных статистических данных, полученных от организаций, в соответствии с Федеральным законом от 29.11.07 №282-ФЗ "Об официальном статистическом учете и системе государственной статистики в Российской Федерации".

**23.25. ПРОСРОЧЕННАЯ ДЕБИТОРСКАЯ ЗАДОЛЖЕННОСТЬ ОРГАНИЗАЦИЙ  
ПО ВИДАМ ЭКОНОМИЧЕСКОЙ ДЕЯТЕЛЬНОСТИ в 2014 г.**

(на конец года)

	<i>Просроченная дебиторская задолженность - всего</i>	<i>в том числе покупателей</i>
<b>Всего в экономике</b>		
млн. руб.	2955,0	2895,6
в процентах	100	98,0
Сельское хозяйство, охота и лесное хозяйство		
млн. руб.	45,9	45,2
в процентах	100	98,5
Добыча полезных ископаемых		
млн. руб.	87,4	64,8
в процентах	100	74,2
Обрабатывающие производства		
млн. руб.	469,1	461,5
в процентах	100	98,4
Производство и распределение электроэнергии, газа и воды		
млн. руб.	1108,8	1100,5
в процентах	100	99,3
Строительство		
млн. руб.	861,1	844,4
в процентах	100	98,1
Оптовая и розничная торговля; ремонт автотранспортных средств, мотоциклов, бытовых изделий и предметов личного пользования		
млн. руб.	159,0	156,6
в процентах	100	98,5
Гостиницы и рестораны		
млн. руб.	... <sup>1)</sup>	... <sup>1)</sup>
в процентах	100	100,0
Транспорт и связь		
млн. руб.	183,0	181,9
в процентах	100	99,4
Операции с недвижимым имуществом, аренда и предоставление услуг		
млн. руб.	13,1	13,1
в процентах	100	100,0
Образование		
млн. руб.	... <sup>1)</sup>	... <sup>1)</sup>
в процентах	100	100,0
Предоставление прочих коммунальных, социальных и персональных услуг		
млн. руб.	3,9	3,9
в процентах	100	98,8

<sup>1)</sup> Данные не публикуются в целях обеспечения конфиденциальности первичных статистических данных, полученных от организаций, в соответствии с Федеральным законом от 29.11.07 №282-ФЗ "Об официальном статистическом учете и системе государственной статистики в Российской Федерации".

**23.26. ПРЕВЫШЕНИЕ ПРОСРОЧЕННОЙ КРЕДИТОРСКОЙ ЗАДОЛЖЕННОСТИ НАД ПРОСРОЧЕННОЙ ДЕБИТОРСКОЙ ЗАДОЛЖЕННОСТЬЮ ОРГАНИЗАЦИЙ ПО ВИДАМ ЭКОНОМИЧЕСКОЙ ДЕЯТЕЛЬНОСТИ в 2014 г.**

(на конец года)

	Просроченная кредиторская задолженность, млн. руб.	Просроченная дебиторская задолженность, млн. руб.	Превышение просроченной кредиторской задолженности над просроченной дебиторской	
			млн. руб.	в процентах от просроченной дебиторской задолженности
<b>Всего в экономике</b>	<b>1964,8</b>	<b>2955,0</b>	<b>-990,2</b>	<b>-</b>
Сельское хозяйство, охота и лесное хозяйство	0,8	45,9	-45,1	-
Добыча полезных ископаемых	490,0	87,4	402,6	в 4,6 р.
Обрабатывающие производства	359,6	469,1	-109,5	-
из них:				
производство пищевых продуктов, включая напитки, и табака	... <sup>1)</sup>	62,7	-57,4	-
целлюлозно-бумажное производство; издательская и полиграфическая деятельность	... <sup>1)</sup>	... <sup>1)</sup>	... <sup>1)</sup>	-
химическое производство	... <sup>1)</sup>	... <sup>1)</sup>	... <sup>1)</sup>	-
производство резиновых и пластмассовых изделий	-	... <sup>1)</sup>	... <sup>1)</sup>	-
производство прочих неметаллических минеральных продуктов	40,2	68,9	-28,7	-
металлургическое производство и производство готовых металлических изделий	282,3	145,3	137,0	94,4
из них металлургическое производство	... <sup>1)</sup>	... <sup>1)</sup>	... <sup>1)</sup>	124,4
производство машин и оборудования	... <sup>1)</sup>	21,3	-4,4	-
производство электрооборудования, электронного и оптического оборудования	4,9	... <sup>1)</sup>	-35,5	-

Продолжение табл. 23.26

	Просроченная кредиторская задолженность, млн. руб.	Просроченная дебиторская задолженность, млн. руб.	Превышение просроченной кредиторской задолженности над просроченной дебиторской	
			млн. руб.	в процентах от просроченной дебиторской задолженности
Производство и распределение электроэнергии, газа и воды	116,1	1108,8	-992,7	-
Строительство	719,3	861,1	-141,8	-
Оптовая и розничная торговля; ремонт автотранспортных средств, мотоциклов, бытовых изделий и предметов личного пользования	207,9	159,0	48,9	30,7
из них:				
торговля автотранспортными средствами и мотоциклами, их техническое обслуживание и ремонт	-	... <sup>1)</sup>	... <sup>1)</sup>	-
оптовая торговля, включая торговлю через агентов, кроме торговли автотранспортными средствами и мотоциклами	205,8	119,0	86,8	73,0
розничная торговля, кроме торговли автотранспортными средствами и мотоциклами; ремонт бытовых изделий и предметов личного пользования	... <sup>1)</sup>	2,7	-0,6	-
Гостиницы и рестораны	... <sup>1)</sup>	... <sup>1)</sup>	... <sup>1)</sup>	-
Транспорт и связь	66,6	183,0	-116,4	-
из них связь	... <sup>1)</sup>	170,2	-130,0	-
Операции с недвижимым имуществом, аренда и предоставление услуг	... <sup>1)</sup>	13,1	-12,9	-
Образование	-	... <sup>1)</sup>	... <sup>1)</sup>	-
Предоставление прочих коммунальных, социальных и персональных услуг	4,1	3,9	0,2	3,7

<sup>1)</sup> Данные не публикуются в целях обеспечения конфиденциальности первичных статистических данных, полученных от организаций, в соответствии с Федеральным законом от 29.11.07 №282-ФЗ "Об официальном статистическом учете и системе государственной статистики в Российской Федерации".

**23.27. ЗАДОЛЖЕННОСТЬ ПОКУПАТЕЛЕЙ ПО ВИДАМ ЭКОНОМИЧЕСКОЙ ДЕЯТЕЛЬНОСТИ в 2014 г.**

(на конец года)

	Задолженность покупателей - всего, млн. руб.	из нее просроченная	
		млн. руб.	в процентах от общей задолженности
<b>Всего в экономике</b>	<b>125853,9</b>	<b>2895,6</b>	<b>2,3</b>
Сельское хозяйство, охота и лесное хозяйство	25301,0	45,2	0,2
Добыча полезных ископаемых	6120,4	64,8	1,1
Обрабатывающие производства	57680,2	461,5	0,8
из них:			
производство пищевых продуктов, включая напитки, и табака	41115,0	62,6	0,2
текстильное и швейное производство	21,4	-	-
обработка древесины и производство изделий из дерева	... <sup>1)</sup>	-	-
целлюлозно-бумажное производство; издательская и полиграфическая деятельность	229,5	... <sup>1)</sup>	13,1
производство кокса и нефтепродуктов	... <sup>1)</sup>	-	-
химическое производство	1606,1	... <sup>1)</sup>	0,1
производство резиновых и пластмассовых изделий	279,0	... <sup>1)</sup>	33,2
производство прочих неметаллических минеральных продуктов	4274,9	67,4	1,6
металлургическое производство и производство готовых металлических изделий	7899,5	144,9	1,8
из них металлургическое производство	6398,8	... <sup>1)</sup>	1,9
производство машин и оборудования	1338,1	21,3	1,6
производство электрооборудования, электронного и оптического оборудования	448,1	... <sup>1)</sup>	9,0
производство транспортных средств и оборудования	... <sup>1)</sup>	-	-
прочие производства	418,9	... <sup>1)</sup>	0,0
производство прочих материалов и веществ, не включенных в другие группировки	... <sup>1)</sup>	-	-

ФИНАНСЫ

Продолжение табл. 23.27

	Задолженность покупателей - всего, млн. руб.	из нее просроченная	
		млн. руб.	в процентах от общей задолженности
Производство и распределение электроэнергии, газа и воды	3814,5	1100,5	28,9
Строительство	17692,1	844,4	4,8
Оптовая и розничная торговля; ремонт автотранспортных средств, мотоциклов, бытовых изделий и предметов личного пользования	11944,6	156,6	1,3
из них:			
торговля автотранспортными средствами и мотоциклами, их техническое обслуживание и ремонт	373,2	... <sup>1)</sup>	10,0
оптовая торговля, включая торговлю через агентов, кроме торговли автотранспортными средствами и мотоциклами	11230,6	119,0	1,1
розничная торговля, кроме торговли автотранспортными средствами и мотоциклами; ремонт бытовых изделий и предметов личного пользования	340,8	... <sup>1)</sup>	0,1
Гостиницы и рестораны	56,4	... <sup>1)</sup>	12,4
Транспорт и связь	1777,7	181,9	10,2
из них связь	560,3	169,1	30,2
Финансовая деятельность	79,2	... <sup>1)</sup>	0,2
Операции с недвижимым имуществом, аренда и предоставление услуг	1056,6	13,1	1,2
из них:			
управление эксплуатацией жилого фонда	16,9	... <sup>1)</sup>	1,5
научные исследования и разработки	... <sup>1)</sup>	-	-
Образование	78,3	... <sup>1)</sup>	21,2
Здравоохранение и предоставление социальных услуг	46,4	-	-
Предоставление прочих коммунальных, социальных и персональных услуг	206,5	3,9	1,9

<sup>1)</sup> Данные не публикуются в целях обеспечения конфиденциальности первичных статистических данных, полученных от организаций, в соответствии с Федеральным законом от 29.11.07 №282-ФЗ "Об официальном статистическом учете и системе государственной статистики в Российской Федерации".



**23.28. ЗАДОЛЖЕННОСТЬ ПОСТАВЩИКАМ ПО ВИДАМ ЭКОНОМИЧЕСКОЙ ДЕЯТЕЛЬНОСТИ в 2014 г.**

(на конец года)

	Задолженность поставщикам - всего, млн. руб.	из нее просроченная	
		млн. руб.	в процентах от общей задолженности
<b>Всего в экономике</b>	<b>116989,1</b>	<b>1843,0</b>	<b>1,6</b>
Сельское хозяйство, охота и лесное хозяйство	8121,6	0,8	0,0
Добыча полезных ископаемых	7211,3	473,5	6,6
Обрабатывающие производства	45957,7	320,2	0,7
из них:			
производство пищевых продуктов, включая напитки, и табака	29517,4	... <sup>1)</sup>	0,0
текстильное и швейное производство	9,5	-	-
обработка древесины и производство изделий из дерева	... <sup>1)</sup>	-	-
целлюлозно-бумажное производство; издательская и полиграфическая деятельность	316,1	... <sup>1)</sup>	2,9
производство кокса и нефтепродуктов	... <sup>1)</sup>	-	-
химическое производство	1243,5	... <sup>1)</sup>	0,0
производство резиновых и пластмассовых изделий	128,6	-	-
производство прочих неметаллических минеральных продуктов	3062,1	8,1	0,3
металлургическое производство и производство готовых металлических изделий	9924,1	282,1	2,8
из них металлургическое производство	6681,6	279,6	4,2
производство машин и оборудования	1212,0	... <sup>1)</sup>	1,4
производство электрооборудования, электронного и оптического оборудования	240,7	... <sup>1)</sup>	1,3
производство транспортных средств и оборудования	... <sup>1)</sup>	-	-
прочие производства	120,7	-	-

	Задолженность поставщикам - всего, млн. руб.	из нее просроченная	
		млн. руб.	в процентах от общей задолженности
производство прочих материалов и вещей, не включенных в другие группировки	... <sup>1)</sup>	-	-
Производство и распределение электроэнергии, газа и воды	5343,1	98,1	1,8
Строительство	16824,4	694,8	4,1
Оптовая и розничная торговля; ремонт автотранспортных средств, мотоциклов, бытовых изделий и предметов личного пользования	29293,0	207,9	0,7
из них:			
торговля автотранспортными средствами и мотоциклами, их техническое обслуживание и ремонт	739,1	-	-
оптовая торговля, включая торговлю через агентов, кроме торговли автотранспортными средствами и мотоциклами	27176,1	205,8	0,8
розничная торговля, кроме торговли автотранспортными средствами и мотоциклами; ремонт бытовых изделий и предметов личного пользования	1377,8	... <sup>1)</sup>	0,1
Гостиницы и рестораны	77,6	... <sup>1)</sup>	0,2
Транспорт и связь	1837,9	45,9	2,5
из них связь	476,3	40,0	8,4
Финансовая деятельность	90,8	-	-
Операции с недвижимым имуществом, аренда и предоставление услуг	2070,1	... <sup>1)</sup>	0,0
из них:			
управление эксплуатацией жилого фонда	7,8	... <sup>1)</sup>	2,0
научные исследования и разработки	... <sup>1)</sup>	-	-
Образование	98,5	-	-
Здравоохранение и предоставление социальных услуг	6,7	-	-
Предоставление прочих коммунальных, социальных и персональных услуг	56,4	1,4	2,5

<sup>1)</sup> Данные не публикуются в целях обеспечения конфиденциальности первичных статистических данных, полученных от организаций, в соответствии с Федеральным законом от 29.11.07 №282-ФЗ "Об официальном статистическом учете и системе государственной статистики в Российской Федерации".

**23.29. ЗАДОЛЖЕННОСТЬ ОРГАНИЗАЦИЙ ПО КРЕДИТАМ БАНКОВ И ЗАЙМАМ ПО ВИДАМ ЭКОНОМИЧЕСКОЙ ДЕЯТЕЛЬНОСТИ в 2014 г.**

(на конец года)

	Млн. руб.		В процентах к итогу		Удельный вес просроченной задолженности в общей задолженности, процентов
	всего	в том числе просроченная задолженность <sup>1)</sup>	всего	просроченная задолженность	
<b>Всего в экономике</b>	<b>531438,3</b>	... <sup>1)</sup>	<b>100</b>	<b>100</b>	<b>0,1</b>
Сельское хозяйство, охота и лесное хозяйство	97515,7	-	18,3	-	-
Добыча полезных ископаемых	208793,3	... <sup>1)</sup>	39,3	84,1	0,1
Обрабатывающие производства	178394,4	-	33,6	-	-
из них:					
производство пищевых продуктов, включая напитки, и табака	78721,6	-	14,8	-	-
текстильное и швейное производство	9,5	-	0,0	-	-
обработка древесины и производство изделий из дерева	... <sup>1)</sup>	-	0,1	-	-
целлюлозно-бумажное производство; издательская и полиграфическая деятельность	1052,1	-	0,2	-	-
производство кокса и нефтепродуктов	... <sup>1)</sup>	-	0,0	-	-
химическое производство	740,9	-	0,1	-	-
производство резиновых и пластмассовых изделий	1298,5	-	0,3	-	-
производство прочих неметаллических минеральных продуктов	7320,6	-	1,4	-	-
металлургическое производство и производство готовых металлических изделий	87152,1	-	16,4	-	-
из них металлургическое производство	81513,9	-	15,3	-	-
производство машин и оборудования	685,7	-	0,1	-	-
производство электрооборудования, электронного и оптического оборудования	430,7	-	0,1	-	-
производство транспортных средств и оборудования	... <sup>1)</sup>	-	0,1	-	-
прочие производства	88,3	-	0,0	-	-
Производство и распределение электроэнергии, газа и воды	1333,9	-	0,3	-	-

ФИНАНСЫ

Продолжение табл. 23.29

	Млн. руб.		В процентах к итогу		Удельный вес просроченной задолженности в общей задолженности, процентов
	всего	в том числе просроченная задолженность	всего	просроченная задолженность	
Строительство	12488,9	... <sup>1)</sup>	2,4	15,9	0,4
Оптовая и розничная торговля; ремонт автотранспортных средств, мотоциклов, бытовых изделий и предметов личного пользования	9222,1	-	1,7	-	-
из них:					
торговля автотранспортными средствами и мотоциклами, их техническое обслуживание и ремонт	1610,8	-	0,3	-	-
оптовая торговля, включая торговлю через агентов, кроме торговли автотранспортными средствами и мотоциклами	7075,0	-	1,3	-	-
розничная торговля, кроме торговли автотранспортными средствами и мотоциклами; ремонт бытовых изделий и предметов личного пользования	536,3	-	0,1	-	-
Гостиницы и рестораны	1,0	-	0,0	-	-
Транспорт и связь	5734,2	-	1,1	-	-
из них связь	37,2	-	0,0	-	-
Финансовая деятельность	4312,2	-	0,8	-	-
Операции с недвижимым имуществом, аренда и предоставление услуг	13369,7	-	2,5	-	-
из них:					
управление эксплуатацией жилого фонда	0,0	-	0,0	-	-
научные исследования и разработки	... <sup>1)</sup>	-	0,1	-	-
Образование	4,2	-	0,0	-	-
Здравоохранение и предоставление социальных услуг	214,5	-	0,0	-	-
Предоставление прочих коммунальных, социальных и персональных услуг	54,2	-	0,0	-	-

<sup>1)</sup> Данные не публикуются в целях обеспечения конфиденциальности первичных статистических данных, полученных от организаций, в соответствии с Федеральным законом от 29.11.07 №282-ФЗ "Об официальном статистическом учете и системе государственной статистики в Российской Федерации".

**23.30. ПРОСРОЧЕННАЯ ЗАДОЛЖЕННОСТЬ ПО ЗАРАБОТНОЙ ПЛАТЕ  
РАБОТНИКАМ ОРГАНИЗАЦИЙ ПО ВИДАМ ЭКОНОМИЧЕСКОЙ  
ДЕЯТЕЛЬНОСТИ**

(на начало года; тысяч рублей)

	2006	2011	2012	2013	2014	2015
<b>Всего</b>	<b>11026</b>	<b>22889</b>	<b>16636</b>	<b>6635</b>	<b>5015</b>	<b>4747</b>
Сельское хозяйство, охота и лесозаготовки	7716	1721	2188	4076	-	-
Обрабатывающие производства	653	9685	12184	2559	3520	4747
Производство и распределение электроэнергии, газа и воды	906	-	-	-	-	-
Строительство	1616	1022	2264	-	1495	-
Транспорт	135	10461	-	-	-	-

**23.31. ПЛАТЕЖНО-РАСЧЕТНЫЕ ОТНОШЕНИЯ ОРГАНИЗАЦИЙ  
БЕЛГОРОДСКОЙ ОБЛАСТИ С ОРГАНИЗАЦИЯМИ СТРАН СНГ в 2014 г.**

(на конец года; по прямым хозяйственным договорам; миллионов рублей)

	<i>Задолженность организаций стран СНГ организациям Белгородской области (покупателей)</i>	<i>Задолженность организаций Белгородской области организациям стран СНГ (поставщикам)</i>	<i>Превышение задолженности покупателей над задолженностью поставщикам</i>
<b>Всего</b>	<b>125853,9</b>	<b>116989,1</b>	<b>8864,8</b>
в том числе с организациями:			
Азербайджана	129,8	-	129,8
Армении	17,9	-	17,9
Беларуси	367,2	1,1	366,1
Казахстана	145,1	-	145,1
Киргизии	7,3	-	7,3
Республики Молдова	33,5	-	33,5
Таджикистана	2,5	-	2,5
Туркмении	23,3	-	23,3
Узбекистана	1,8	-	1,8
Украины	615,9	152,6	463,3

## Методологические пояснения

**Статистика государственных финансов** ведет учет доходов и расходов сектора государственного управления.

**Бюджет** - форма образования и расходования денежных средств, предназначенных для финансового обеспечения задач и функций государства и местного самоуправления.

Бюджет субъекта Российской Федерации и свод бюджетов муниципальных образований, входящих в состав субъекта Российской Федерации (без учета межбюджетных трансфертов между этими бюджетами), образуют **консолидированный бюджет субъекта Российской Федерации**.

**Бюджет субъекта Российской Федерации** (региональный бюджет) предназначен для исполнения расходных обязательств субъекта Российской Федерации.

**Бюджет муниципального образования** (местный бюджет) предназначен для исполнения расходных обязательств муниципального образования.

**Доходы бюджета** - поступающие в бюджет денежные средства, за исключением средств, являющихся в соответствии с Бюджетным кодексом Российской Федерации источниками финансирования дефицита бюджета.

К доходам бюджетов относятся налоговые доходы, неналоговые доходы и безвозмездные поступления.

**К налоговым доходам** бюджетов относятся доходы от предусмотренных законодательством Российской Федерации о налогах и сборах федеральных налогов и сборов, в том числе от налогов, предусмотренных специальными налоговыми режимами, региональных и местных налогов, а также пеней и штрафов по ним.

**К неналоговым доходам** относятся: доходы от использования имущества, находящегося в государственной или муниципальной собственности, после уплаты налогов и сборов, предусмотренных законодательством о налогах и сборах, за исключением имущества автономных учреждений, а также имущества государственных и муниципальных унитарных предприятий, в том числе казенных; доходы от продажи имущества (кроме акций и иных форм участия в капитале, государственных запасов драгоценных металлов и драгоценных камней), находящегося в государственной или муниципальной собственности, после уплаты налогов и сборов, предусмотренных законодательством о налогах и сборах, за исключением имущества автономных учреждений, а также имущества государственных и муниципальных унитарных предприятий, в том числе казенных; доходы от платных услуг, оказываемых бюджетными учреждениями, после уплаты налогов и сборов, предусмотренных законодательством о налогах и сборах; средства, полученные в результате применения мер гражданско-правовой, административной и уголовной ответственности, в том числе штрафы, конфискации, компенсации, а также средства, полученные в возмещение вреда, причиненного Российской Федерации, субъектам Российской Федерации, муниципальным образованиям, и иные суммы принудительного изъятия; средства самообложения граждан; иные неналоговые доходы.

**Налог** - обязательный, индивидуально безвозмездный платеж, взимаемый с организаций и физических лиц в форме отчуждения принадлежащих им на праве собственности, хозяйственного ведения или оперативного управления денежных средств в целях финансового обеспечения деятельности государства и (или) муниципальных образований.

**Расходы бюджета** - выплачиваемые из бюджета денежные средства, за исключением средств, являющихся в соответствии с Бюджетным кодексом Российской Федерации источниками финансирования дефицита бюджета.

Формирование расходов бюджетов бюджетной системы Российской Федерации осуществляется в соответствии с расходными обязательствами, обусловленными установленным законодательством Российской Федерации разграничением полномочий федеральных органов государственной власти, органов государственной власти субъектов Российской Федерации и органов местного самоуправления, исполнение которых согласно законодательству Российской Федерации, международным и иным договорам и соглашениям должно происходить в очередном финансовом году за счет средств соответствующих бюджетов.

**Межбюджетные трансферты** - средства, предоставляемые одним бюджетом бюджетной системы Российской Федерации другому бюджету бюджетной системы Российской Федерации.

**Дефицит бюджета** - превышение расходов бюджета над его доходами.

**Профицит бюджета** - превышение доходов бюджета над его расходами.

Величина превышения доходов над расходами (профицит) имеет положительный знак, а величина дефицита - отрицательный знак.

**Задолженность по налогам и сборам** - невыплаченные в оговоренные законом сроки налоговые суммы в силу субъективных и объективных причин.

**Недоимка** - сумма налога или сумма сбора, не уплаченная в установленный законодательством о налогах и сборах срок.

**Вклады (депозиты) физических лиц** - депозиты и прочие привлеченные кредитными организациями средства физических лиц (включая сберегательные сертификаты), неисполненные обязательства по договорам на привлечение средств по депозитам и прочим привлеченным средствам, а также средства на прочих счетах физических лиц. В расчет данного показателя не включаются средства физических лиц - индивидуальных предпринимателей, избирательных фондов физических лиц, переводы из Российской Федерации и в Российскую Федерацию.

**Статистика финансов организаций** содержит показатели, отражающие результаты финансовой деятельности, платежеспособность, имущественное положение и состояние расчетов в организациях. Сбор данных осуществляется на основе форм государственной статистической и бухгалтерской отчетности. Данные приведены без субъектов малого предпринимательства.

**Сальдированный финансовый результат (прибыль минус убыток)** - конечный финансовый результат, выявленный на основании бухгалтерского учета всех хозяйственных операций организаций. Представляет сумму прибыли (убытка) от продажи товаров, продукции (работ, услуг), основных средств, иного имущества организаций и доходов от прочих операций, уменьшенных на сумму расходов по этим операциям. Прочие доходы и расходы - штрафы, пени, неустойки за нарушение условий договоров; прибыль (убыток) прошлых лет, выявленная в отчетном году, курсовые разницы и др.

**Удельный вес убыточных организаций** рассчитывается как соотношение убыточных организаций и общего числа организаций соответствующего вида экономической деятельности или субъекта Российской Федерации.

**Рентабельность организаций** характеризует эффективность их деятельности.

**Рентабельность проданных товаров, продукции (работ, услуг)** рассчитывается как соотношение между величиной сальдированного финансового результата (прибыль минус убыток) от продажи товаров, продукции (работ, услуг) и себестоимостью проданных товаров, продукции (работ, услуг) с учетом коммерческих и управленческих расходов. В том случае, если получен убыток от продажи товаров, продукции (работ, услуг), имеет место убыточность.

**Рентабельность активов** рассчитывается как соотношение сальдированного финансового результата (прибыль минус убыток) и стоимости активов организаций. В том случае, если получен отрицательный сальдированный финансовый результат, имеет место убыточность.

**Оборотные активы** организаций - это авансируемая в денежной форме стоимость, принимающая в процессе кругооборота средств форму оборотных фондов и фондов обращения, необходимая для поддержания непрерывности кругооборота и возвращающаяся в исходную форму после его завершения. В оборотные производственные фонды входят как предметы труда (сырье, основные материалы, топливо, вспомогательные материалы, тара, запасные части), так и средства труда (инвентарь и хозяйственные принадлежности). Кроме того, в оборотные фонды включаются: незавершенное производство, полуфабрикаты собственного изготовления и расходы будущих периодов. В фонды обращения входят: готовая продукция и товары отгруженные, средства в расчетах и денежные средства.

**Финансовая устойчивость организаций** характеризуется состоянием финансовых ресурсов, обеспечивающих бесперебойный расширенный процесс производства и продажи продукции на основе реального роста прибыли.

Основными показателями финансовой устойчивости организаций являются следующие коэффициенты: **коэффициент автономии**, характеризующий долю собственных средств в общей величине источников средств организаций и определяющий степень независимости от кредиторов; **коэффициент обеспеченности собственными оборотными средствами**, который рассчитывается как отношение собственных оборотных средств к фактической стоимости всех оборотных средств, находящихся в наличии у организаций.

**Платежеспособность** характеризует возможности организаций своевременно расплачиваться по своим обязательствам.

Одним из показателей платежеспособности организаций является **коэффициент текущей ликвидности**, рассчитываемый как отношение фактической стоимости находящихся в наличии у организаций оборотных средств к наиболее срочным обязательствам организации в виде краткосрочных кредитов и займов, кредиторской задолженности.

**Дебиторская задолженность** - задолженность по расчетам с покупателями и заказчиками за товары, работы и услуги, в том числе задолженность, обеспеченная векселями полученными; задолженность по расчетам с дочерними и зависимыми обществами; суммы уплаченных другим организациям авансов по предстоящим расчетам в соответствии с заключенными договорами; задолженность по расчетам с прочими дебиторами, включающая в себя задолженность финансовых и налоговых органов (в том числе по переплате по налогам, сборам и прочим платежам в бюджет); задолженность работников организации по предоставленным им ссудам и займам за счет средств этой организации или кредита (ссуды на индивидуальное и кооперативное жилищное строительство, приобретение и благоустройство садовых участков, беспроцентные ссуды молодым семьям на улучшение жилищных условий или обзаведение домашним хозяйством и др.); задолженность подотчетных лиц, поставщиков по недостачам товарно-материальных ценностей, обнаруженным при приемке; задолженность по государственным заказам федеральным программам за поставленные товары, работы и услуги, а также штрафы, пени и неустойки, признанные должником или по которым получены решения суда (арбитражного суда) или другого органа, имеющего в соответствии с законодательством Российской Федерации право на принятие решения об их взыскании, и отнесенные на финансовые результаты организации.

**Кредиторская задолженность** - задолженность по расчетам с поставщиками и подрядчиками за поступившие материальные ценности, выполненные работы и оказанные услуги, в том числе задолженность, обеспеченная векселями выданными; задолженность по расчетам с дочерними и зависимыми обществами по всем видам операций, с рабочими и служащими по оплате труда, представляющая собой начисленные, но не выплаченные суммы оплаты труда; задолженность по отчислениям на государственное социальное страхование, пенсионное обеспечение и медицинское страхование работников организации; задолженность по всем видам платежей в бюджет и внебюджетные фонды; задолженность организации по платежам по обязательному и добровольному страхованию имущества и работников организации и другим видам страхованию, в которых организация является страхователем; авансы полученные, включающие сумму полученных авансов от сторонних организаций по предстоящим расчетам по заключенным договорам, а также штрафы, пени и неустойки, признанные организацией или по которым получены решения суда (арбитражного суда) или другого органа, имеющего в соответствии с законодательством Российской Федерации право на принятие решения об их взыскании и отнесенные на финансовые результаты организации, непогашенные суммы заемных средств, подлежащие погашению в соответствии с договорами.

**Просроченная задолженность** - задолженность, не погашенная в сроки, установленные договором.

**Суммарная задолженность по обязательствам** организаций включает кредиторскую задолженность, задолженность по кредитам банков и займам.



## **ИНВЕСТИЦИИ**

*Инвестиции в нефинансовые активы*

*Финансовые вложения*

*Иностранные инвестиции*

## ИНВЕСТИЦИИ

ИНВЕСТИЦИИ В НЕФИНАНСОВЫЕ АКТИВЫ.....	459
24.1. Инвестиции в нефинансовые активы.....	459
24.2. Инвестиции в основной капитал.....	459
24.3. Инвестиции в основной капитал по видам основных фондов.....	459
24.4. Структура инвестиций в основной капитал по видам основных фондов (диаграмма).....	460
24.5. Инвестиции в основной капитал по формам собственности.....	460
24.6. Инвестиции в основной капитал по источникам финансирования.....	461
24.7. Инвестиции в основной капитал по видам экономической деятельности.....	463
24.8. Индексы физического объема инвестиций в основной капитал по видам экономической деятельности.....	466
ФИНАНСОВЫЕ ВЛОЖЕНИЯ.....	468
24.9. Финансовые вложения организаций по видам экономической деятельности.....	468
Методологические пояснения.....	474

## ИНВЕСТИЦИИ В НЕФИНАНСОВЫЕ АКТИВЫ

### 24.1. ИНВЕСТИЦИИ В НЕФИНАНСОВЫЕ АКТИВЫ<sup>1)</sup>

(в процентах к итогу)

Годы	Инвестиции в нефинансовые активы - всего	в том числе	
		инвестиции в основной капитал <sup>2)</sup>	инвестиции в произведе- нные нефинансовые активы
2013	100	99,0	1,0
2014	100	98,4	1,6

<sup>1)</sup> Без субъектов малого предпринимательства и объема инвестиций, не наблюдаемых прямыми статистическими методами.

<sup>2)</sup> В инвестиции в основной капитал включены инвестиции в объекты интеллектуальной собственности: произведения науки, литературы и искусства; программное обеспечение и базы данных для ЭВМ, изобретения, полезные модели, промышленные образцы, селекционные достижения, произведенные нематериальные поисковые затраты, затраты на научно-исследовательские, опытно-конструкторские и технологические работы и т.д.

### 24.2. ИНВЕСТИЦИИ В ОСНОВНОЙ КАПИТАЛ

Годы	Млн. руб. (в фактически действовавших ценах; 1995 г. - млрд. руб.)	В процентах к предыдущему году (в сопоставимых ценах)	Годы	Млн. руб. (в фактически действовавших ценах; 1995 г. - млрд. руб.)	В процентах к предыдущему году (в сопоставимых ценах)
1970	389,7	99,3	2010	96313,0	122,3
1980	817,8	103,2	2011	125993,5	118,4
1990	2673,2	110,0	2012	136819,6	101,4
1995	2675,7	91,0	2013	129405,2	89,7
2000	9241,8	98,7	2014	120390,6	90,5
2005	35021,9	134,0			

### 24.3. ИНВЕСТИЦИИ В ОСНОВНОЙ КАПИТАЛ ПО ВИДАМ ОСНОВНЫХ ФОНДОВ

(миллионов рублей)

	2000	2005	2010	2011	2012	2013	2014
<b>Инвестиции в основной капитал - всего</b>	<b>9241,8</b>	<b>35021,9</b>	<b>96313,0</b>	<b>125993,5</b>	<b>136819,6</b>	<b>129405,2</b>	<b>120390,6</b>
в том числе:							
в жилища	1756,0	3305,4	23468,1	29073,3	30554,2	31168,8	32338,8
в здания (кроме жилых) и сооружения	3798,4	14254,5	37597,9	46653,4	56780,9	43750,3	37592,5
в машины, оборудование, транспортные средства	3447,2	16768,4	32672,7	47391,6	46377,4	51407,7	47223,9
прочие	240,2	693,6	2574,3	2875,3	3107,1	3078,3	3235,4

ИНВЕСТИЦИИ

**24.4. СТРУКТУРА ИНВЕСТИЦИЙ В ОСНОВНОЙ КАПИТАЛ ПО ВИДАМ ОСНОВНЫХ ФОНДОВ**

(в процентах к итогу)

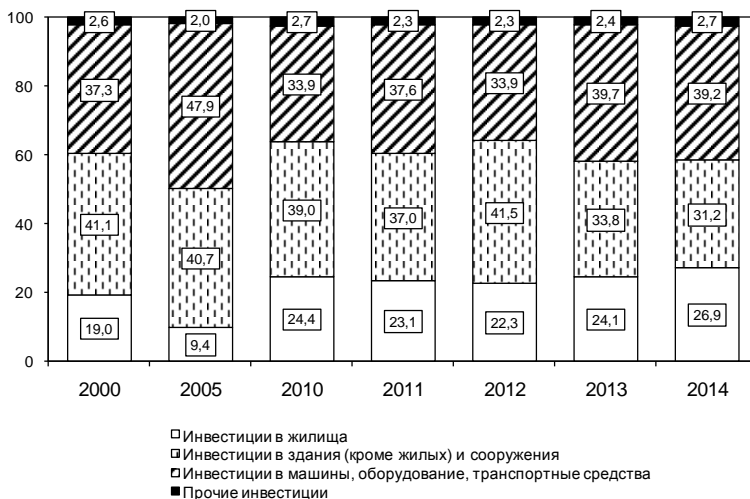

**24.5. ИНВЕСТИЦИИ В ОСНОВНОЙ КАПИТАЛ ПО ФОРМАМ СОБСТВЕННОСТИ**

	1995	2000	2005	2010	2011	2012	2013	2014
Миллионов рублей (1995 г. - млрд. руб.)								
<b>Инвестиции в основной капитал - всего</b>	<b>2675,7</b>	<b>9241,8</b>	<b>35021,9</b>	<b>96313,0</b>	<b>125993,5</b>	<b>136819,6</b>	<b>129405,2</b>	<b>120390,6</b>
в том числе по формам собственности:								
российская	2675,7	9152,3	29062,5	93110,7	121343,7	131815,9	124458,9	116755,6
в том числе:								
государственная	727,8	1423,4	4052,0	10873,9	20497,7	18975,4	12691,2	8397,3
муниципальная	181,9	758,7	2743,9	3721,5	4857,9	4735,6	4116,3	3838,1
частная	856,2	6520,5	20785,9	75665,0	89278,9	100670,6	97575,3	97658,7
потребительской кооперации	-	9,6	64,9	79,6	47,3	43,8	26,5	21,9
общественных и религиозных организаций (объединений)	5,4	1,4	37,0	29,5	110,0	129,5	78,3	17,2
смешанная российская (без иностранного участия)	904,4	438,7	1378,8	2741,2	6551,9	7260,9	9971,2	6822,4
иностранная	-	-	696,3	1815,4	3763,7	3412,8	2559,8	1753,0
совместная российская и иностранная	-	89,5	5263,1	1386,8	886,2	1591,0	2386,5	1881,9

## ИНВЕСТИЦИИ

Продолжение табл. 24.5

	1995	2000	2005	2010	2011	2012	2013	2014
<b>В процентах к итогу</b>								
<b>Инвестиции в основной капитал - всего</b>	<b>100</b>	<b>100</b>	<b>100</b>	<b>100</b>	<b>100</b>	<b>100</b>	<b>100</b>	<b>100</b>
в том числе по формам собственности:								
российская	100,0	99,0	83,0	96,7	96,3	96,3	96,2	97,0
в том числе:								
государственная	27,2	15,4	11,6	11,3	16,3	13,9	9,8	7,0
муниципальная	6,8	8,2	7,8	3,9	3,9	3,5	3,2	3,2
частная	32,0	70,5	59,3	78,6	70,9	73,6	75,4	81,1
потребительской кооперации	-	0,1	0,2	0,1	0,0	0,0	0,0	0,0
общественных и религиозных организаций (объединений)	0,2	0,0	0,1	0,0	0,1	0,1	0,1	0,0
смешанная российская (без иностранного участия)	33,8	4,8	3,9	2,8	5,2	5,3	7,7	5,7
иностранная	-	-	2,0	1,9	3,0	2,5	2,0	1,5
совместная российская и иностранная	-	1,0	15,0	1,4	0,7	1,2	1,8	1,6

**24.6. ИНВЕСТИЦИИ В ОСНОВНОЙ КАПИТАЛ ПО ИСТОЧНИКАМ ФИНАНСИРОВАНИЯ<sup>1)</sup>**

	2000	2005	2010	2011	2012	2013	2014
<b>Миллионов рублей (1995 г. - млрд. руб.)</b>							
<b>Инвестиции в основной капитал - всего</b>	<b>8100,5</b>	<b>28322,1</b>	<b>65104,1</b>	<b>79420,9</b>	<b>82247,4</b>	<b>82790,2</b>	<b>74745,8</b>
в том числе по источникам финансирования:							
собственные средства	3681,8	12523,8	24629,5	27360,8	35437,8	34669,5	36384,8
привлеченные средства	4418,7	15798,3	40474,6	52060,1	46809,6	48120,8	38361,0
из них:							
кредиты банков	2524,6	6753,4	19510,4	20834,5	19834,4	18963,2	13464,9
заемные средства других организаций	331,1	1223,0	1550,8	2254,5	2581,8	2996,5	3699,8
инвестиции из-за рубежа	-	-	-	-	-	667,3	130,8
бюджетные средства (средства консолидированного бюджета)	1154,6	4630,5	12498,3	21581,7	14691,4	11838,0	10140,8
из них:							
федерального бюджета	251,1	510,1	2935,2	4120,1	3087,3	3433,8	3149,3

## ИНВЕСТИЦИИ

Продолжение табл. 24.6

	2000	2005	2010	2011	2012	2013	2014
бюджетов субъектов Российской Федерации	895,0	3668,3	7712,5	15340,1	9695,7	6545,0	4990,0
средства вне бюджетных фондов	348,7	418,3	986,3	524,8	5409,4	3104,1	984,6
средства организаций и населения, привлеченные для долевого строительства <sup>4);5)</sup>	-	1235,8	3004,8	3095,7	-	5702,7	6364,4
прочие	59,7	1537,3	2923,8	3769,0	4292,6	4849,0	3575,7
<b>В процентах к итогу</b>							
<b>Инвестиции в основной капитал - всего</b>	<b>100</b>	<b>100</b>	<b>100</b>	<b>100</b>	<b>100</b>	<b>100</b>	<b>100</b>
в том числе по источникам финансирования:							
собственные средства	45,5	44,2	37,8	34,5	43,1	41,9	48,7
привлеченные средства	54,5	55,8	62,2	65,5	56,9	58,1	51,3
из них:							
кредиты банков	31,2	23,8	30,0	26,2	24,1	22,9	18,0
заемные средства других организаций	4,1	4,3	2,4	2,8	3,1	3,6	4,9
инвестиции из-за рубежа	-	-	-	-	-	0,8	0,2
бюджетные средства (средства консолидированного бюджета)	14,3	16,3	19,2	27,2	17,9	14,3	13,6
из них:							
федерального бюджета	3,1	1,8	4,5	5,2	3,8	4,1	4,2
бюджетов субъектов Российской Федерации	11,0	13,0	11,8	19,3	11,8	7,9	6,7
средства внебюджетных фондов	4,3	1,5	1,5	0,7	6,6	3,7	1,3
средства организаций и населения, привлеченные для долевого строительства <sup>4);5)</sup>	-	4,4	4,6	3,9	-	6,9	8,5
прочие	0,6	5,4	4,5	4,7	5,2	5,9	4,8

<sup>1)</sup> Без субъектов малого предпринимательства и объема инвестиций, не наблюдаемых прямыми статистическими методами.

<sup>2)</sup> Включая средства бюджетного фонда государственной поддержки приоритетных отраслей экономики.

<sup>3)</sup> Включая средства местных бюджетов.

<sup>4)</sup> В 2005, 2010, 2011 гг. средства организаций и населения, привлеченные для долевого строительства, входили в состав прочих привлеченных средств.

<sup>5)</sup> В 2012 г. средства организаций и населения, привлеченные для долевого строительства, не входили в состав инвестиций в основной капитал (без субъектов малого предпринимательства и параметров неформальной деятельности).

## ИНВЕСТИЦИИ

**24.7. ИНВЕСТИЦИИ В ОСНОВНОЙ КАПИТАЛ ПО ВИДАМ ЭКОНОМИЧЕСКОЙ ДЕЯТЕЛЬНОСТИ<sup>1)</sup>**

(в фактически действовавших ценах)

	2005	2010	2011	2012	2013	2014
<b>Миллионов рублей</b>						
<b>Инвестиции в основной капитал - всего</b>	<b>28322,1</b>	<b>65104,1</b>	<b>79420,9</b>	<b>82247,4</b>	<b>82790,2</b>	<b>74745,8</b>
в том числе по видам экономической деятельности:						
сельское хозяйство, охота и лесное хозяйство	6075,0	17299,9	21412,1	15735,1	12867,0	11882,7
рыболовство, рыбоводство	1,4	-	-	-	-	-
добыча полезных ископаемых	3585,3	5002,7	6403,4	6273,6	6171,6	12634,7
обрабатывающие производства	6584,4	13526,0	10003,5	17969,6	20275,8	17200,2
в том числе:						
производство пищевых продуктов, включая напитки, и табака	2820,8	6830,6	5153,2	11108,2	12684,9	7890,4
текстильное и швейное производство	2,0	6,8	39,7	5,1	21,4	... <sup>2)</sup>
производство кожи, изделий из кожи и производство обуви	3,3	0,1	-	-	-	-
обработка древесины и производство изделий из дерева	1,8	2,9	15,7	5,9	3,0	... <sup>2)</sup>
целлюлозно-бумажное производство; издательская и полиграфическая деятельность	19,3	46,3	87,6	157,8	59,3	177,5
производство кокса и нефтепродуктов	-	4,5	0,1	... <sup>2)</sup>	... <sup>2)</sup>	... <sup>2)</sup>
химическое производство	48,6	98,8	252,4	536,9	1691,2	419,1
производство резиновых и пластмассовых изделий	1,7	101,9	41,7	87,3	57,1	58,3
производство прочих неметаллических минеральных продуктов	596,6	581,9	1362,5	1586,1	1645,0	2961,9
металлургическое производство и производство готовых металлических изделий	2897,3	5539,7	2553,4	3727,9	3712,2	3485,7
из них металлургическое производство	2001,0	4967,9	1218,7	2535,9	1894,0	2560,8
производство машин и оборудования	98,9	135,5	145,2	187,7	128,0	2036,3
производство электрооборудования, электронного и оптического оборудования	30,8	132,9	159,1	492,4	215,5	70,6
производство транспортных средств и оборудования	-	28,8	155,1	51,0	21,7	15,1
прочие производства	63,3	9,8	17,7	6,7	7,9	59,6
производство прочих материалов и веществ, не включенных в другие группировки	-	5,2	20,1	... <sup>2)</sup>	... <sup>2)</sup>	... <sup>2)</sup>
производство и распределение электроэнергии, газа и воды	2603,5	6485,2	7903,8	9047,5	8685,0	5674,1
строительство	307,8	781,4	1144,4	1580,0	1825,6	684,0
оптовая и розничная торговля; ремонт автотранспортных средств, мотоциклов, бытовых изделий и предметов личного пользования	372,6	1093,7	1738,4	3614,8	1824,9	1507,5
в том числе:						

## ИНВЕСТИЦИИ

Продолжение табл. 24.7

	2005	2010	2011	2012	2013	2014
торговля автотранспортными средствами и мотоциклами, их техническое обслуживание и ремонт	14,4	168,1	106,4	524,9	375,2	531,1
оптовая торговля, включая торговлю через агентов, кроме торговли автотранспортными средствами и мотоциклами	212,9	438,0	343,3	312,2	572,4	454,0
розничная торговля, кроме торговли автотранспортными средствами и мотоциклами; ремонт бытовых изделий и предметов личного пользования	145,3	487,6	1288,8	2777,7	877,2	522,4
гостиницы и рестораны	123,2	90,6	22,9	34,0	231,2	103,1
транспорт и связь	2094,8	6988,8	14224,5	14586,5	11310,6	7693,2
из них связь	872,9	968,1	1460,7	1754,4	1267,1	2027,1
финансовая деятельность	214,3	526,3	720,6	661,3	1016,7	823,6
операции с недвижимым имуществом, аренда и предоставление услуг	1537,5	4874,3	6279,1	3308,9	9211,2	9014,3
из них научные исследования и разработки	2,7	2,7	42,5	41,5	39,2	6,0
государственное управление и обеспечение военной безопасности; социальное страхование	1068,7	2146,5	2626,4	2326,2	2130,0	1942,4
образование	979,1	1681,3	2010,9	2352,8	2242,2	2413,8
здравоохранение и предоставление социальных услуг	1205,4	1272,7	2234,5	2171,5	1490,8	1330,3
предоставление прочих коммунальных, социальных и персональных услуг	1569,1	3334,6	2696,3	2585,4	3507,7	1842,0
<b>В процентах к итогу</b>						
<b>Инвестиции в основной капитал - всего</b>	<b>100</b>	<b>100</b>	<b>100</b>	<b>100</b>	<b>100</b>	<b>100</b>
в том числе по видам экономической деятельности:						
сельское хозяйство, охота и лесное хозяйство	21,4	26,6	27,0	19,1	15,5	15,9
рыболовство, рыбоводство	0,0	-	-	-	-	-
добыча полезных ископаемых	12,7	7,7	8,1	7,6	7,5	16,9
обрабатывающие производства	23,2	20,8	12,6	21,8	24,5	23,0
в том числе:						
производство пищевых продуктов, включая напитки, и табака	10,0	10,5	6,5	13,5	15,3	10,6
текстильное и швейное производство	0,0	0,0	0,0	0,0	0,0	... <sup>2)</sup>
производство кожи, изделий из кожи и производство обуви	0,0	0,0	-	-	-	-
обработка древесины и производство изделий из дерева	0,0	0,0	0,0	0,0	0,0	... <sup>2)</sup>
целлюлозно-бумажное производство; издательская и полиграфическая деятельность	0,1	0,1	0,1	0,2	0,1	0,2
производство кокса и нефтепродуктов	-	0,0	0,0	... <sup>2)</sup>	... <sup>2)</sup>	... <sup>2)</sup>
химическое производство	0,2	0,2	0,3	0,7	2,0	0,6
производство резиновых и пластмассовых изделий	0,0	0,2	0,1	0,1	0,1	0,1
производство прочих неметаллических минеральных продуктов	2,1	0,9	1,7	1,9	2,0	4,0



## ИНВЕСТИЦИИ

Продолжение табл. 24.7

	2005	2010	2011	2012	2013	2014
металлургическое производство и производство готовых металлических изделий	10,2	8,5	3,2	4,5	4,5	4,7
из них металлургическое производство	7,1	7,6	1,5	3,1	2,3	3,4
производство машин и оборудования	0,3	0,2	0,2	0,2	0,2	2,7
производство электрооборудования, электронного и оптического оборудования	0,1	0,2	0,2	0,6	0,3	0,1
производство транспортных средств и оборудования	-	0,0	0,2	0,1	0,0	0,0
прочие производства	0,2	0,0	0,0	0,0	0,0	0,1
производство прочих материалов и веществ, не включенных в другие группировки	-	0,0	0,0	... <sup>2)</sup>	... <sup>2)</sup>	... <sup>2)</sup>
производство и распределение электроэнергии, газа и воды	9,2	10,0	10,0	11,0	10,5	7,6
строительство	1,1	1,2	1,4	1,9	2,2	0,9
оптовая и розничная торговля; ремонт автотранспортных средств, мотоциклов, бытовых изделий и предметов личного пользования	1,3	1,7	2,2	4,4	2,2	2,0
в том числе:						
торговля автотранспортными средствами и мотоциклами, их техническое обслуживание и ремонт	0,0	0,3	0,1	0,6	0,5	0,7
оптовая торговля, включая торговлю через агентов, кроме торговли автотранспортными средствами и мотоциклами	0,7	0,7	0,4	0,4	0,7	0,6
розничная торговля, кроме торговли автотранспортными средствами и мотоциклами; ремонт бытовых изделий и предметов личного пользования	0,5	0,7	1,6	3,4	1,1	0,7
гостиницы и рестораны	0,4	0,1	0,0	0,0	0,3	0,1
транспорт и связь	7,4	10,7	17,9	17,7	13,7	10,3
из них связь	3,1	1,5	1,8	2,1	1,5	2,7
финансовая деятельность	0,8	0,8	0,9	0,8	1,2	1,1
операции с недвижимым имуществом, аренда и предоставление услуг	5,4	7,5	7,9	4,0	11,1	12,1
их них научные исследования и разработки	0,0	0,0	0,1	0,1	0,0	0,0
государственное управление и обеспечение военной безопасности; социальное страхование	3,8	3,3	3,3	2,8	2,6	2,6
образование	3,5	2,6	2,5	2,9	2,7	3,2
здравоохранение и предоставление социальных услуг	4,3	2,0	2,8	2,6	1,8	1,8
предоставление прочих коммунальных, социальных и персональных услуг	5,5	5,1	3,4	3,1	4,2	2,5

<sup>1)</sup> Без субъектов малого предпринимательства и объема инвестиций, не наблюдаемых прямыми статистическими методами.

<sup>2)</sup> Данные не публикуются в целях обеспечения конфиденциальности первичных статистических данных, полученных от организаций, в соответствии с Федеральным законом от 29.11.07 №282-ФЗ "Об официальном статистическом учете и системе государственной статистики в Российской Федерации".

## ИНВЕСТИЦИИ

**24.8. ИНДЕКСЫ ФИЗИЧЕСКОГО ОБЪЕМА ИНВЕСТИЦИЙ В ОСНОВНОЙ КАПИТАЛ ПО ВИДАМ ЭКОНОМИЧЕСКОЙ ДЕЯТЕЛЬНОСТИ<sup>1)</sup>**

(в сопоставимых ценах; в процентах к предыдущему году)

	2005	2010	2011	2012	2013	2014
<b>Инвестиции в основной капитал - всего</b>	<b>146,6</b>	<b>117,8</b>	<b>109,7</b>	<b>96,7</b>	<b>95,5</b>	<b>87,7</b>
Сельское хозяйство, охота и лесное хозяйство	152,4	87,1	112,2	69,1	79,3	89,7
Рыболовство, рыбоводство	32,7	-	-	-	-	-
Добыча полезных ископаемых	в 2,3 р.	в 2,3 р.	114,8	90,5	93,3	в 2 р.
Обрабатывающие производства	164,6	148,9	68,5	169,3	106,4	82,6
из них:						
производство пищевых продуктов, включая напитки, и табака	в 2,1 р.	122,6	70,3	в 2 р.	107,7	61,2
текстильное и швейное производство	70,6	73,5	в 5,7 р.	12,5	в 3,9 р.	32,0
обработка древесины и производство изделий из дерева	44,3	1,6	в 5 р.	35,9	47,4	51,6
целлюлозно-бумажное производство; издательская и полиграфическая деятельность	в 2,1 р.	115,1	178,1	169,7	36,1	в 2,9 р.
производство кокса и нефтепродуктов	-	19,3	1,5	в 2,6 р.	в 2,5 р.	в 15,9 р.
химическое производство	47,0	130,9	в 2,4 р.	в 2 р.	в 3 р.	23,4
производство резиновых и пластмассовых изделий	55,1	в 2,6 р.	38,8	в 2 р.	59,4	97,7
производство прочих неметаллических минеральных продуктов	181,7	60,4	в 2,2 р.	109,4	99,4	179,4
металлургическое производство и производство готовых металлических изделий	136,9	в 3,1 р.	41,9	136,9	95,4	92,2
из них металлургическое производство	108,2	в 3,7 р.	22,1	195,0	72,1	133,5
производство машин и оборудования	98,9	69,4	99,0	121,2	64,2	в 16,1 р.
производство электрооборудования, электронного и оптического оборудования	38,8	в 2,8 р.	112,1	в 2,9 р.	41,2	31,6
производство транспортных средств и оборудования	-	22,6	в 5 р.	30,8	40,2	67,9
прочие производства	в 4,5 р.	73,5	161,0	35,4	112,2	в 7,6 р.

## ИНВЕСТИЦИИ

Продолжение табл. 24.8

	2005	2010	2011	2012	2013	2014
производство прочих материалов и веществ, не включенных в другие группировки	-	-	в 3,6 р.	77,9	163,4	29,0
Производство и распределение электроэнергии, газа и воды	170,2	154,1	106,9	105,8	91,3	63,8
Строительство	155,2	178,7	129,7	127,9	109,9	37,3
Оптовая и розничная торговля; ремонт автотранспортных средств, мотоциклов, бытовых изделий и предметов личного пользования	113,5	87,7	143,0	194,7	47,4	80,3
из них:						
торговля автотранспортными средствами и мотоциклами, их техническое обслуживание и ремонт	в 3,2 р.	в 2,2 р.	59,1	в 4,7 р.	66,7	139,2
оптовая торговля, включая торговлю через агентов, кроме торговли автотранспортными средствами и мотоциклами	152,7	142,1	73,5	86,1	175,6	76,5
розничная торговля, кроме торговли автотранспортными средствами и мотоциклами; ремонт бытовых изделий и предметов личного пользования	77,0	56,5	в 2,4 р.	199,8	29,3	57,9
Гостиницы и рестораны	в 3,3 р.	155,2	24,2	142,0	в 6,4 р.	43,7
Транспорт и связь	99,6	в 3,4 р.	180,2	96,2	74,4	66,8
из них связь	126,2	114,5	146,5	115,7	68,0	156,4
Финансовая деятельность	в 4,5 р.	в 2,1 р.	122,9	84,6	147,6	78,8
Операции с недвижимым имуществом, аренда и предоставление услуг	95,1	92,0	118,3	48,2	в 2,6 р.	95,2
Государственное управление и обеспечение военной безопасности; социальное страхование	в 2,2 р.	46,4	109,6	82,8	87,1	88,7
Образование	173,9	119,1	108,1	109,3	90,6	103,9
Здравоохранение и предоставление социальных услуг	95,5	66,7	167,0	92,7	65,8	86,8
Предоставление прочих коммунальных, социальных и персональных услуг	129,3	127,7	75,2	87,9	129,8	51,7

<sup>1)</sup> Без субъектов малого предпринимательства и объема инвестиций, не наблюдаемых прямыми статистическими методами.

## ФИНАНСОВЫЕ ВЛОЖЕНИЯ

### 24.9. ФИНАНСОВЫЕ ВЛОЖЕНИЯ ОРГАНИЗАЦИЙ ПО ВИДАМ ЭКОНОМИЧЕСКОЙ ДЕЯТЕЛЬНОСТИ<sup>1)</sup>

(миллионов рублей)

	Всего	в том числе	
		долго- срочные	кратко- срочные
<b>2005г.</b>			
<b>Финансовые вложения - всего</b>	<b>79415,1</b>	<b>7144,6</b>	<b>72270,5</b>
в том числе по видам экономической деятельности:			
сельское хозяйство, охота и лесное хозяйство	1640,1	235,4	1404,7
добыча полезных ископаемых	34984,2	2571,0	32413,2
обрабатывающие производства	37545,9	3710,6	33835,3
в том числе:			
производство пищевых продуктов, включая напитки, и табака	8130,7	2926,1	5204,6
производство прочих неметаллических минеральных продуктов	35,3	20,7	14,6
металлургическое производство и производство готовых металлических изделий	29212,8	627,5	28585,3
производство машин и оборудования	22,1	0,2	21,9
производство электрооборудования, электронного и оптического оборудования	143,0	136,1	7,0
прочие производства	1,9	-	1,9
производство и распределение электроэнергии, газа и воды	487,3	452,2	35,1
строительство	77,9	48,1	29,8
оптовая и розничная торговля; ремонт автотранспортных средств, мотоциклов, бытовых изделий и предметов личного пользования	4383,9	99,1	4284,8
в том числе:			
оптовая торговля, включая торговлю через агентов, кроме торговли автотранспортными средствами и мотоциклами	4382,4	99,1	4283,3
розничная торговля, кроме торговли автотранспортными средствами и мотоциклами; ремонт бытовых изделий и предметов личного пользования	1,5	-	1,5
транспорт и связь	49,7	5,4	44,3
из них связь	3,0	1,0	2,0
операции с недвижимым имуществом, аренда и предоставление услуг	180,9	22,8	158,1
образование	65,2	-	65,2
<b>2010г.</b>			
<b>Финансовые вложения - всего</b>	<b>161151,4</b>	<b>48335,5</b>	<b>112815,9</b>
в том числе по видам экономической деятельности:			
сельское хозяйство, охота и лесное хозяйство	36018,5	5178,1	30840,4

## ИНВЕСТИЦИИ

Продолжение табл. 24.9

	Всего	в том числе	
		долго-срочные	кратко-срочные
добыча полезных ископаемых	24404,6	4913,8	19490,8
обрабатывающие производства	60933,5	32773,2	28160,3
в том числе:			
производство пищевых продуктов, включая напитки, и табака	21043,0	7029,6	14013,4
целлюлозно-бумажное производство; издательская и полиграфическая деятельность	79,8	57,2	22,6
производство кокса и нефтепродуктов	332,1	327,4	4,7
химическое производство	454,3	-	454,3
производство резиновых и пластмассовых изделий	18,7	-	18,7
производство прочих неметаллических минеральных продуктов	7859,6	130,4	7729,2
металлургическое производство и производство готовых металлических изделий	30252,0	25172,2	5079,8
из них металлургическое производство	27579,4	22821,4	4758,0
производство машин и оборудования	180,5	0,0	180,5
производство электрооборудования, электронного и оптического оборудования	713,3	56,4	656,9
прочие производства	0,2	-	0,2
производство и распределение электроэнергии, газа и воды	4066,1	37,1	4029,0
строительство	4094,1	29,0	4065,1
оптовая и розничная торговля; ремонт автотранспортных средств, мотоциклов, бытовых изделий и предметов личного пользования	11995,5	3462,6	8532,9
в том числе:			
торговля автотранспортными средствами и мотоциклами, их техническое обслуживание и ремонт	71,2	0,0	71,2
оптовая торговля, включая торговлю через агентов, кроме торговли автотранспортными средствами и мотоциклами	11834,2	3462,6	8371,6
розничная торговля, кроме торговли автотранспортными средствами и мотоциклами; ремонт бытовых изделий и предметов личного пользования	90,1	-	90,1
гостиницы и рестораны	47,9	47,9	-
транспорт и связь	7091,1	327,6	6763,5
из них связь	6827,1	327,6	6499,5
финансовая деятельность	4034,3	-	4034,3
операции с недвижимым имуществом, аренда и предоставление услуг	7990,4	1566,2	6424,2
из них научные исследования и разработки	0,1	-	0,1
образование	475,4	-	475,4
<b>2011г.</b>			
<b>Финансовые вложения - всего</b>	<b>378823,4</b>	<b>123615,0</b>	<b>255208,4</b>
в том числе по видам экономической деятельности:			
сельское хозяйство, охота и лесное хозяйство	44719,8	6004,0	38715,8
добыча полезных ископаемых	214520,2	70517,5	144002,7

## ИНВЕСТИЦИИ

Продолжение табл. 24.9

	Всего	в том числе	
		долго- срочные	кратко- срочные
обрабатывающие производства	64452,3	42879,3	21573,0
в том числе:			
производство пищевых продуктов, включая напитки, и табака	22949,6	5559,2	17390,4
целлюлозно-бумажное производство; издательская и полиграфическая деятельность	28,7	0,4	28,3
производство кокса и нефтепродуктов	2,4	-	2,4
химическое производство	506,4	-	506,4
производство резиновых и пластмассовых изделий	110,7	-	110,7
производство прочих неметаллических минеральных продуктов	2979,2	133,2	2846,0
металлургическое производство и производство готовых металлических изделий	37801,6	37183,1	618,5
из них металлургическое производство	33708,9	33645,1	63,8
производство машин и оборудования	68,6	3,4	65,2
производство электрооборудования, электронного и оптического оборудования	5,1	-	5,1
производство и распределение электроэнергии, газа и воды	5853,4	6,0	5847,4
строительство	19127,2	805,5	18321,7
оптовая и розничная торговля; ремонт автотранспортных средств, мотоциклов, бытовых изделий и предметов личного пользования	16167,9	1133,3	15034,6
в том числе:			
торговля автотранспортными средствами и мотоциклами, их техническое обслуживание и ремонт	254,0	-	254,0
оптовая торговля, включая торговлю через агентов, кроме торговли автотранспортными средствами и мотоциклами	15706,6	1133,3	14573,3
розничная торговля, кроме торговли автотранспортными средствами и мотоциклами; ремонт бытовых изделий и предметов личного пользования	207,3	-	207,3
транспорт и связь	3668,2	603,2	3065,0
из них связь	2902,7	384,1	2518,6
финансовая деятельность	2032,6	19,6	2013,0
операции с недвижимым имуществом, аренда и предоставление услуг	7826,2	1646,5	6179,7
из них научные исследования и разработки	0,2	-	0,2
образование	455,5	-	455,5
предоставление прочих коммунальных, социальных и персональных услуг	0,1	0,1	-
<b>2012г.</b>			
<b>Финансовые вложения - всего</b>	<b>293515,2</b>	<b>93094,5</b>	<b>200420,7</b>
в том числе по видам экономической деятельности:			
сельское хозяйство, охота и лесное хозяйство	51011,5	4874,7	46136,8
добыча полезных ископаемых	94524,9	47932,2	46592,7

## ИНВЕСТИЦИИ

Продолжение табл. 24.9

	Всего	в том числе	
		долго- срочные	кратко- срочные
обрабатывающие производства	83185,7	38843,9	44341,8
в том числе:			
производство пищевых продуктов, включая напитки, и табака	26842,1	9669,4	17172,7
обработка древесины и производство изделий из дерева	3,8	3,8	-
целлюлозно-бумажное производство; издательская и полиграфическая деятельность	28,6	14,4	14,2
химическое производство	938,0	0,9	937,1
производство резиновых и пластмассовых изделий	0,2	-	0,2
производство прочих неметаллических минеральных продуктов	4185,5	10,3	4175,2
металлургическое производство и производство готовых металлических изделий	50523,2	29110,5	21412,7
из них металлургическое производство	45426,0	28364,0	17062,0
производство машин и оборудования	230,1	1,7	228,4
производство электрооборудования, электронного и оптического оборудования	434,2	32,9	401,3
производство и распределение электроэнергии, газа и воды	4,5	-	4,5
строительство	16799,1	116,4	16682,7
оптовая и розничная торговля; ремонт автотранспортных средств, мотоциклов, бытовых изделий и предметов личного пользования	29511,5	446,3	29065,2
в том числе:			
торговля автотранспортными средствами и мотоциклами, их техническое обслуживание и ремонт	199,6	-	199,6
оптовая торговля, включая торговлю через агентов, кроме торговли автотранспортными средствами и мотоциклами	29311,8	446,2	28865,6
розничная торговля, кроме торговли автотранспортными средствами и мотоциклами; ремонт бытовых изделий и предметов личного пользования	0,1	0,1	-
транспорт и связь	4090,2	188,5	3901,7
из них связь	2604,7	-	2604,7
финансовая деятельность	5739,7	2,7	5737,0
операции с недвижимым имуществом, аренда и предоставление услуг	8115,2	689,8	7425,4
из них научные исследования и разработки	1,2	-	1,2
образование	529,5	-	529,5
предоставление прочих коммунальных, социальных и персональных услуг	3,4	-	3,4
<b>2013г.</b>			
<b>Финансовые вложения - всего</b>	<b>311529,0</b>	<b>132117,9</b>	<b>179411,1</b>
в том числе по видам экономической деятельности:			
сельское хозяйство, охота и лесное хозяйство	49627,9	1432,3	48195,6
добыча полезных ископаемых	71668,7	64815,2	6853,5

## ИНВЕСТИЦИИ

Продолжение табл. 24.9

	Всего	в том числе	
		долго- срочные	кратко- срочные
обрабатывающие производства	85204,2	60517,8	24686,4
в том числе:			
производство пищевых продуктов, включая напитки, и табака	23976,9	6542,3	17434,6
обработка древесины и производство изделий из дерева	... <sup>2)</sup>	... <sup>2)</sup>	... <sup>2)</sup>
целлюлозно-бумажное производство; издательская и полиграфическая деятельность	63,8	32,4	31,4
химическое производство	284,8	3,7	281,1
производство прочих неметаллических минеральных продуктов	5284,7	352,5	4932,2
металлургическое производство и производство готовых металлических изделий	54936,4	53498,5	1437,9
из них металлургическое производство	50884,7	50876,0	8,7
производство машин и оборудования	285,2	0,2	285,0
производство электрооборудования, электронного и оптического оборудования	342,7	58,9	283,8
производство и распределение электроэнергии, газа и воды	50138,7	-	50138,7
строительство	9151,7	730,4	8421,3
оптовая и розничная торговля; ремонт автотранспортных средств, мотоциклов, бытовых изделий и предметов личного пользования	12248,7	1157,3	11091,4
в том числе:			
торговля автотранспортными средствами и мотоциклами, их техническое обслуживание и ремонт	505,3	1,3	504,0
оптовая торговля, включая торговлю через агентов, кроме торговли автотранспортными средствами и мотоциклами	11154,0	781,2	10372,8
розничная торговля, кроме торговли автотранспортными средствами и мотоциклами; ремонт бытовых изделий и предметов личного пользования	589,4	374,8	214,6
транспорт и связь	7482,2	3293,0	4189,2
из них связь	... <sup>2)</sup>	... <sup>2)</sup>	... <sup>2)</sup>
финансовая деятельность	13395,5	0,1	13395,4
операции с недвижимым имуществом, аренда и предоставление услуг	11782,9	148,2	11634,7
из них научные исследования и разработки	0,5	-	0,5
образование	827,3	23,6	803,7
предоставление прочих коммунальных, социальных и персональных услуг	1,2	-	1,2
<b>2014г.</b>			
<b>Финансовые вложения</b> - всего	<b>376465,7</b>	<b>162558,4</b>	<b>213907,3</b>
в том числе по видам экономической деятельности:			
сельское хозяйство, охота и лесное хозяйство	69158,7	6790,2	62368,5



## ИНВЕСТИЦИИ

Продолжение табл. 24.9

	Всего	в том числе	
		долго- срочные	кратко- срочные
добыча полезных ископаемых	138609,0	97500,4	41108,6
обрабатывающие производства	103031,0	52444,9	50586,1
в том числе:			
производство пищевых продуктов, включая напитки, и табака	66899,9	30656,5	36243,4
целлюлозно-бумажное производство; издательская и полиграфическая деятельность	0,4	-	0,4
химическое производство	90,4	-	90,4
производство резиновых и пластмассовых изделий	... <sup>2)</sup>	... <sup>2)</sup>	... <sup>2)</sup>
производство прочих неметаллических минеральных продуктов	3042,6	396,1	2646,5
металлургическое производство и производство готовых металлических изделий	32692,2	21366,8	11325,4
из них металлургическое производство	26888,4	21351,0	5537,4
производство машин и оборудования	250,0	-	250,0
производство электрооборудования, электронного и оптического оборудования	45,5	25,5	20,0
производство и распределение электроэнергии, газа и воды	18052,7	-	18052,7
строительство	2369,9	1121,6	1248,3
оптовая и розничная торговля; ремонт автотранспортных средств, мотоциклов, бытовых изделий и предметов личного пользования	16983,9	3789,6	13194,3
в том числе:			
торговля автотранспортными средствами и мотоциклами, их техническое обслуживание и ремонт	516,1	53,4	462,7
оптовая торговля, включая торговлю через агентов, кроме торговли автотранспортными средствами и мотоциклами	15768,5	3725,3	12043,2
розничная торговля, кроме торговли автотранспортными средствами и мотоциклами; ремонт бытовых изделий и предметов личного пользования	699,3	10,9	688,4
транспорт и связь	652,3	563,6	88,7
из них связь	563,6	563,6	-
финансовая деятельность	23204,2	87,6	23116,6
операции с недвижимым имуществом, аренда и предоставление услуг	3365,9	259,6	3106,3
из них научные исследования и разработки	0,1	-	0,1
образование	1033,1	0,9	1032,2
предоставление прочих коммунальных, социальных и персональных услуг	... <sup>2)</sup>	... <sup>2)</sup>	... <sup>2)</sup>

<sup>1)</sup> Без субъектов малого предпринимательства.

<sup>2)</sup> Данные не публикуются в целях обеспечения конфиденциальности первичных статистических данных, полученных от организаций, в соответствии с Федеральным законом от 29.11.07 №282-ФЗ "Об официальном статистическом учете и системе государственной статистики в Российской Федерации".

## Методологические пояснения

**Инвестиции в нефинансовые активы** включают в себя следующие элементы: инвестиции в основной капитал, инвестиции в нематериальные активы, инвестиции в другие нефинансовые активы.

**Инвестиции в произведенные нефинансовые активы** - затраты на приобретение юридическими лицами в собственность земельных участков, объектов природопользования, контрактов, договоров аренды, лицензий (включая права пользования природными объектами), деловой репутации ("гудвила") и деловых связей (маркетинговых активов).

**Инвестиции в основной капитал** - совокупность затрат, направленных на воспроизводство основных средств (новое строительство, расширение, а также реконструкцию и модернизацию объектов, которые приводят к увеличению их первоначальной стоимости, приобретение машин, оборудования, транспортных средств, формирование основного стада, насаждение и выращивание многолетних культур и т.д.). С 2005 г. инвестиции в основной капитал приведены без налога на добавленную стоимость. Индекс физического объема инвестиций в основной капитал рассчитан в сопоставимых ценах.

**Инвестиции в жилища** - расходы на строительство жилых зданий, т.е. зданий, предназначенных для невременного проживания людей: жилые дома, входящие в жилищный фонд (общего назначения, общежития, спальные корпуса школ-интернатов, учреждения для детей-сирот и детей, оставшихся без попечения родителей, приютов для престарелых и инвалидов), жилые здания (помещения), не входящие в жилищный фонд.

**Инвестиции в здания (кроме жилых) и сооружения** - расходы на строительство зданий и сооружений, которые складываются из выполненных строительных работ и приходящихся на них прочих капитальных затрат. При этом в затраты на строительство зданий включаются затраты на коммуникации внутри здания, необходимые для его эксплуатации.

**Инвестиции в машины, оборудование, транспортные средства** - затраты на приобретение машин, транспортных средств, оборудования, инструмента и инвентаря, а также затраты на монтаж оборудования на месте его постоянной эксплуатации, проверку и испытание качества монтажа.

Распределение инвестиций в основной капитал по видам экономической деятельности осуществляется в соответствии с классификатором ОКВЭД, исходя из назначения основных средств, т.е. той сферы деятельности, в которой они будут функционировать.

**Финансовые вложения** - вложения денежных средств, материальных и иных ценностей в ценные бумаги других юридических лиц, процентные облигации государственных и местных займов, в уставные (складочные) капиталы других юридических лиц, созданных на территории страны, капитал организаций за рубежом и т.п., а также займы, предоставленные другим юридическим лицам.

## **ЦЕНЫ И ТАРИФЫ**

*Индексы потребительских  
цен и средние  
потребительские цены на  
товары и услуги*

*Индексы цен и средние цены  
на рынке жилья*

*Индексы цен и средние  
цены производителей*

## ЦЕНЫ И ТАРИФЫ

25.1. Индексы потребительских цен и цен производителей .....	477
--	-----

### ИНДЕКСЫ ПОТРЕБИТЕЛЬСКИХ ЦЕН И СРЕДНИЕ ПОТРЕБИТЕЛЬСКИЕ ЦЕНЫ НА ТОВАРЫ И УСЛУГИ .....

477
-----

25.2. Индексы потребительских цен (тарифов) на товары и услуги .....	477
--	-----

25.3. Индексы потребительских цен на отдельные группы продовольственных товаров .....	478
---	-----

25.4. Индексы потребительских цен на отдельные группы непродовольственных товаров .....	478
---	-----

25.5. Индексы потребительских цен (тарифов) на отдельные группы услуг .....	479
---	-----

25.6. Средние потребительские цены на отдельные виды продовольственных товаров .....	479
--	-----

25.7. Средние потребительские цены на отдельные виды непродовольственных товаров .....	481
--	-----

25.8. Средние потребительские цены (тарифы) на отдельные виды услуг .....	483
---	-----

### ИНДЕКСЫ ЦЕН И СРЕДНИЕ ЦЕНЫ НА РЫНКЕ ЖИЛЬЯ.....

485
-----

25.9. Индексы цен на первичном и вторичном рынках жилья (график).....	485
---	-----

25.10. Средние цены на первичном и вторичном рынках жилья .....	485
---	-----

### ИНДЕКСЫ ЦЕН И СРЕДНИЕ ЦЕНЫ ПРОИЗВОДИТЕЛЕЙ .....

486
-----

25.11. Индексы цен производителей по видам экономической деятельности .....	486
---	-----

25.12. Индексы цен производителей на отдельные виды промышленных товаров .....	487
--	-----

25.13. Индексы цен на приобретенные промышленными организациями основные виды топливно-энергетических ресурсов.....	488
--	-----

25.14. Средние цены на приобретенные промышленными организациями основные виды топливно-энергетических ресурсов.....	488
---	-----

25.15. Индексы цен на приобретенные промышленными организациями отдельные виды зерна для основного производства.....	488
---	-----

25.16. Средние цены на приобретенные промышленными организациями отдельные виды зерна для основного производства.....	489
--	-----

25.17. Индексы цен производителей сельскохозяйственной продукции .....	489
--	-----

25.18. Средние цены производителей сельскохозяйственной продукции .....	490
---	-----

25.19. Индексы цен строительной продукции .....	491
---	-----

25.20. Индексы цен строительной продукции по видам экономической деятельности.....	491
--	-----

25.21. Индексы тарифов на грузовые перевозки, осуществляемые автомобильным транспортом .....	493
---	-----

25.22. Индексы тарифов на услуги связи для юридических лиц.....	493
---	-----

Методологические пояснения.....	494
---------------------------------	-----

**25.1. ИНДЕКСЫ ПОТРЕБИТЕЛЬСКИХ ЦЕН И ЦЕН ПРОИЗВОДИТЕЛЕЙ**

(декабрь к декабрю предыдущего года; в процентах; 1995 г. - в разгах)

	1995	2000	2005	2010	2011	2012	2013	2014
Индекс потребительских цен	2,3	120,9	112,6	109,0	105,5	106,2	106,2	110,5
Индекс цен производителей промышленных товаров	2,6	124,0	99,5	128,1	107,3	101,9	99,2	111,7
Индекс цен производителей сельскохозяйственной продукции <sup>1)</sup>	3,0	123,6	104,6	116,5	98,6	105,9	90,4	128,7
Сводный индекс цен строительной продукции <sup>1)</sup>	2,7	120,6	113,1	110,5	110,2	106,1	103,9	108,4
Индекс тарифов на грузовые перевозки	2,8	136,4	116,9	104,9	114,8	109,3	106,0	105,1

<sup>1)</sup> 1995 г. - к предыдущему году.**ИНДЕКСЫ ПОТРЕБИТЕЛЬСКИХ ЦЕН И СРЕДНИЕ ПОТРЕБИТЕЛЬСКИЕ ЦЕНЫ НА ТОВАРЫ И УСЛУГИ****25.2. ИНДЕКСЫ ПОТРЕБИТЕЛЬСКИХ ЦЕН (ТАРИФОВ) НА ТОВАРЫ И УСЛУГИ**

(декабрь к декабрю предыдущего года; в процентах; 1995 г. - в разгах)

Годы	Все товары и услуги	в том числе		
		продовольственные товары <sup>1)</sup>	непродовольственные товары	услуги
1995	2,3	2,1	2,3	3,4
2000	120,9	118,8	116,7	139,3
2005	112,6	110,5	106,1	126,2
2010	109,0	111,7	103,3	111,9
2011	105,5	103,9	105,3	108,2
2012	106,2	107,3	104,4	107,7
2013	106,2	105,9	104,1	111,3
2014	110,5	115,6	106,9	109,7

<sup>1)</sup> Включая алкогольные напитки.

### 25.3. ИНДЕКСЫ ПОТРЕБИТЕЛЬСКИХ ЦЕН НА ОТДЕЛЬНЫЕ ГРУППЫ ПРОДОВОЛЬСТВЕННЫХ ТОВАРОВ

(декабрь к декабрю предыдущего года; в процентах; 1995 г. - в разгах)

	1995	2000	2005	2010	2011	2012	2013	2014
<b>Продовольственные товары</b>	<b>2,1</b>	<b>118,8</b>	<b>110,5</b>	<b>111,7</b>	<b>103,9</b>	<b>107,3</b>	<b>105,9</b>	<b>115,6</b>
Мясо и птица	2,2	135,9	118,9	102,1	108,2	109,2	92,6	125,6
Колбасные изделия и продукты из мяса и птицы	2,1	135,8	109,7	103,6	106,3	104,4	102,8	115,6
Мясные консервы	2,0	112,8	124,5	100,7	115,6	105,3	103,0	116,8
Рыбпродукты	2,0	132,7	114,5	101,5	115,0	100,3	104,5	122,8
Сливочное масло	1,3	106,9	106,2	129,4	103,2	104,5	117,0	109,7
Подсолнечное масло	2,3	82,7	103,5	137,7	101,1	107,8	95,3	107,0
Молоко и молочная продукция	2,2	118,8	115,6	116,7	104,9	106,5	111,8	112,8
Сыр	2,3	116,4	113,4	121,7	103,2	100,5	114,2	114,8
Яйца	2,3	112,6	84,8	116,1	104,4	107,5	130,7	112,0
Сахар	2,0	170,4	102,9	121,1	67,5	106,1	103,1	146,4
Кондитерские изделия	2,2	110,5	105,9	109,0	109,6	105,7	105,9	108,1
Хлеб и хлебобулочные изделия	2,3	126,9	104,0	101,9	106,5	121,1	118,8	104,5
Крупа и бобовые	2,6	76,3	101,6	174,1	83,4	92,7	103,1	154,0
Макаронные изделия	2,3	98,6	98,9	102,6	95,2	118,5	108,3	102,7
Флодоовощная продукция	...	76,0	110,4	131,0	77,5	109,0	111,0	124,8
Алкогольные напитки	2,4	126,1	109,5	109,8	107,7	111,8	111,1	114,3

### 25.4. ИНДЕКСЫ ПОТРЕБИТЕЛЬСКИХ ЦЕН НА ОТДЕЛЬНЫЕ ГРУППЫ НЕПРОДОВОЛЬСТВЕННЫХ ТОВАРОВ

(декабрь к декабрю предыдущего года; в процентах; 1995 г. - в разгах)

	1995	2000	2005	2010	2011	2012	2013	2014
<b>Непродовольственные товары</b>	<b>2,3</b>	<b>116,7</b>	<b>106,1</b>	<b>103,3</b>	<b>105,3</b>	<b>104,4</b>	<b>104,1</b>	<b>106,9</b>
Хлопчатобумажные ткани	2,8	119,4	101,1	109,4	116,6	103,8	105,8	109,3
Шерстяные ткани	2,1	140,0	100,4	100,0	101,0	101,6	104,5	113,3
Шелковые ткани	2,3	124,8	99,1	101,8	103,8	104,5	109,1	111,5
Одежда и белье	2,4	122,3	109,3	105,0	104,8	105,3	105,3	107,6
Верхний трикотаж, прочие изделия верхнего трикотажа	2,3	114,1	107,9	104,4	105,7	106,3	106,2	107,1
Бельевой трикотаж	2,5	118,4	105,5	107,5	106,6	106,2	106,9	104,6
Чулочно-носочные изделия	2,4	117,1	105,8	103,8	105,4	104,9	107,3	106,9
Кожаная, текстильная и комбинированная обувь	2,3	123,2	104,8	105,5	104,8	104,0	104,7	106,9
Моющие и чистящие средства	2,2	101,4	108,0	105,9	108,1	108,9	105,8	109,8
Парфюмерно-косметические товары	2,2	114,4	105,9	104,2	103,0	106,7	102,1	109,2
Галантерея	2,7	112,1	105,8	104,4	104,5	103,9	107,6	108,8
Табачные изделия	2,6	99,6	102,1	120,7	123,0	124,7	135,0	127,9
Телерадиотовары	1,7	107,6	100,4	98,4	93,6	95,3	92,5	106,6
Электротовары и другие бытовые приборы	2,3	105,2	105,4	98,6	101,0	100,5	100,7	112,3
Строительные материалы	2,7	128,3	112,5	104,3	108,7	104,3	101,9	102,0
Мебель	2,5	115,2	114,4	102,6	95,5	102,1	103,7	103,1
Часы	2,7	134,2	108,5	105,0	108,5	103,0	108,9	110,5
Ювелирные изделия	2,0	115,5	103,7	119,3	118,3	103,8	108,0	102,3

ЦЕНЫ И ТАРИФЫ

**25.5. ИНДЕКСЫ ПОТРЕБИТЕЛЬСКИХ ЦЕН (ТАРИФОВ) НА ОТДЕЛЬНЫЕ ГРУППЫ УСЛУГ**

(декабрь к декабрю предыдущего года; в процентах; 1995 г. - в разгах)

	1995	2000	2005	2010	2011	2012	2013	2014
<b>Услуги</b>	<b>3,4</b>	<b>139,3</b>	<b>126,2</b>	<b>111,9</b>	<b>108,2</b>	<b>107,7</b>	<b>111,3</b>	<b>109,7</b>
Бытовые услуги	2,2	116,5	112,8	103,9	104,5	102,5	109,3	105,6
Услуги пассажирского транспорта	3,5	126,2	104,7	121,7	101,7	107,6	137,4	100,9
Услуги связи	3,1	144,6	113,7	104,7	106,1	103,8	103,7	101,1
Жилищно-коммунальные услуги	6,2	150,0	136,8	115,0	114,3	110,0	111,9	116,0
жилищные услуги	4,1	103,8	140,7	106,5	115,7	106,1	108,6	144,3
коммунальные услуги	7,5	169,1	140,9	117,3	114,0	111,0	113,4	104,0
Услуги дошкольного воспитания	2,3	200,0	100,0	115,4	111,6	109,1	112,8	157,7
Услуги организаций культуры	1,9	139,3	118,0	123,5	100,2	101,3	118,9	100,5
Экскурсионные услуги	1,9	173,9	115,0	100,0	122,0	105,5	116,9	100,0
Санаторно-оздоровительные услуги	2,5	128,2	214,6	107,3	104,6	113,7	114,4	102,9
Медицинские услуги	2,9	109,8	135,4	122,4	102,1	102,6	106,0	106,2
Услуги физической культуры и спорта	3,0	143,8	112,3	103,9	116,4	104,0	111,8	107,4
Услуги правового характера	4,0	100,0	100,0	100,0	100,0	100,0	142,0	100,0

**25.6. СРЕДНИЕ ПОТРЕБИТЕЛЬСКИЕ ЦЕНЫ НА ОТДЕЛЬНЫЕ ВИДЫ ПРОДОВОЛЬСТВЕННЫХ ТОВАРОВ<sup>1)</sup>**

(на конец года; рублей за килограмм)

	1995	2000	2005	2010	2011	2012	2013	2014
Говядина (кроме бескостного мяса)	10757	55,34	120,99	191,74	241,48	242,48	229,68	256,12
Свинина (кроме бескостного мяса)	12437	63,61	138,40	170,50	199,17	220,40	202,41	257,30
Куры	11210	44,33	66,12	94,98	92,88	107,35	92,42	123,00
Говядина, свинина тушеная консервированная, за условную банку 350 г	6765	20,75	39,73	54,72	62,74	68,94	71,33	82,68
Рыба мороженая неразделанная	8138	33,78	60,22	64,30	82,46	65,32	70,13	82,97
Рыба соленая, маринованная, копченая	14452	66,03	135,50	200,67	208,19	236,52	243,20	270,09

ЦЕНЫ И ТАРИФЫ

Продолжение табл. 25.6

	1995	2000	2005	2010	2011	2012	2013	2014
Консервы рыбные натуральные и с добавлением масла, за условную банку 350 г	8130	21,22	29,58	43,81	48,03	55,17	60,40	62,02
Сливочное масло	16835	60,87	95,94	237,74	246,01	253,17	297,66	321,48
Подсолнечное масло	7890	16,11	34,91	68,10	71,66	71,29	69,19	67,51
Молоко питьевое цельное пастеризованное жирностью 2,5-3,2%, за л	1558	8,51	14,12	25,87	27,49	28,54	32,24	35,91
Сыры сычужные твердые и мягкие	17184	77,99	126,28	244,36	255,16	247,54	285,36	329,88
Яйца куриные, за 10 шт.	5790	17,97	22,51	34,07	36,89	40,48	53,54	59,73
Сахар-песок	3698	14,09	17,21	37,05	25,70	28,00	28,74	41,83
Чай черный байховый	26913	159,98	195,84	307,57	331,18	335,67	368,23	412,03
Мука пшеничная	2883	7,09	9,79	18,61	19,22	23,96	25,34	26,50
Хлеб и булочные изделия из пшеничной муки высшего сорта	2849	11,62	19,73	33,55	37,49	43,05	49,87	51,81
Рис шлифованный	3850	11,74	18,47	33,08	32,16	31,68	36,62	47,46
Макаронные изделия из пшеничной муки высшего сорта	6059	17,78	18,53	30,29	30,35	35,64	38,27	37,78
Картофель	1427	3,76	6,91	26,79	11,58	11,14	18,17	23,29
Капуста белокочанная свежая	1218	2,94	10,52	25,81	8,63	12,83	14,32	22,21
Лук репчатый	1737	3,99	11,23	25,11	13,67	12,30	17,37	21,45
Яблоки	3570	17,47	25,62	41,73	42,70	38,12	40,73	46,86
Водка обыкновенного качества, за л	19659	82,85	158,37	266,05	284,64	352,32	405,10	483,06
Коньяк ординарный отечественный, за л	36411	357,26	524,02	738,26	752,45	867,00	995,96	1071,87
Вино игристое отечественное, за л	22909	91,00	129,19	216,21	243,77	265,89	291,40	316,56
Пиво отечественное, за л	3954	17,70	31,07	51,52	57,15	59,42	64,74	75,74

<sup>1)</sup> 1995 г. - в масштабе цен, действовавшем до 1 января 1998 г.



## 25.7. СРЕДНИЕ ПОТРЕБИТЕЛЬСКИЕ ЦЕНЫ НА ОТДЕЛЬНЫЕ ВИДЫ НЕПРОДОВОЛЬСТВЕННЫХ ТОВАРОВ<sup>1)</sup>

(на конец года; рублей за шт.)

	1995	2000	2005	2010	2011	2012	2013	2014
Костюм-двойка мужской из шерстяных, полушерстяных или смесовых тканей	350264	1681,07	2773,23	3875,82	4151,37	4442,51	4801,73	4930,71
Сорочка верхняя мужская из хлопчатобумажных или смесовых тканей	38058	157,37	306,47	523,95	534,88	580,69	651,23	722,87
Джемпер мужской	97790	354,32	562,06	939,95	978,83	1141,91	1246,38	1273,07
Носки мужские из хлопчатобумажной или смесовой пряжи, за пару	5291	18,23	27,79	41,91	44,44	46,31	51,41	55,07
Колготки женские эластичные плотностью 15-20 DEN	8253	33,36	52,13	90,62	95,29	99,79	101,86	114,20
Полуботинки, туфли мужские с верхом из натуральной кожи, за пару	189787	758,72	1185,18	1823,57	1882,24	1944,85	2030,11	2116,25
Сапоги женские зимние с верхом из натуральной кожи, за пару	300032	1772,32	2830,66	3726,90	4063,38	4557,51	4899,04	5323,90
Туфли женские модельные с верхом из натуральной кожи, за пару	99371	766,67	1667,97	2067,68	2308,96	2376,46	2428,23	2464,65
Мыло туалетное, за 100 г	1915	7,32	8,03	15,17	16,46	17,35	18,79	18,41
Шампунь, за 250 мл	6489	47,83	55,27	53,74	54,70	59,39	62,17	66,04

ЦЕНЫ И ТАРИФЫ

Продолжение табл. 25.7

	1995	2000	2005	2010	2011	2012	2013	2014
Сигареты с фильтром отечественные, за пачку	1633	6,98	6,78	16,98	21,23	26,59	36,02	46,22
Ковер (палас) синтетический, за м <sup>2</sup>	44367	136,77	206,24	410,37	400,87	420,88	430,36	427,86
Электропылесос напольный	378714	2430,77	2467,71	3402,28	3008,37	3085,92	3563,95	4217,98
Велосипед дорожный для взрослых	416177	1420,00	1698,04	3684,05	4805,65	4913,60	5377,69	5777,10
Телевизор цветного изображения	1546246	5939,82	6425,52	10575,76	14282,85	13750,92	14643,14	16753,81
Шифер, за 10 м <sup>2</sup>	57438	171,18	499,60	882,36	972,86	1055,36	1106,49	1133,82
Кирпич красный, за 1000 шт.	512779	1250,00	2677,51	7377,50	8325,95	9420,38	9116,42	9110,03
Линолеум, за м <sup>2</sup>	44211	90,97	168,41	251,88	264,95	282,44	291,06	298,39
Кольцо обручальное, за грамм	149381	367,33	462,97	1403,68	1692,58	1770,07	1912,21	1956,32
Бензин автомобильный марки А-92 (АИ-93 и т.п.), за л	1625	8,66	17,14	23,22	26,78	27,74	28,86	32,34
Корвалол, капли, за 25 мл	2707	5,23	7,28	8,74	9,41	9,73	9,78	11,05
Метамизол натрия (Анальгин отечественный), 500 мг, за 10 таблеток	1145	2,25	2,54	4,70	4,95	5,84	6,61	6,64
Ацетилсалициловая кислота (Аспирин отечественный), 500 мг, за 10 таблеток	933	1,41	1,62	4,55	2,95	3,11	3,38	2,96

<sup>1)</sup> 1995 г. - в масштабе цен, действовавшем до 1 января 1998 г.

ЦЕНЫ И ТАРИФЫ

**25.8. СРЕДНИЕ ПОТРЕБИТЕЛЬСКИЕ ЦЕНЫ (ТАРИФЫ) НА ОТДЕЛЬНЫЕ ВИДЫ УСЛУГ<sup>1)</sup>**

(на конец года; рублей за один вид услуг)

	1995	2000	2005	2010	2011	2012	2013	2014
Постановка набоек, за пару	8491	25,69	79,55	134,70	165,97	176,45	185,32	194,93
Ремонт телевизоров цветного изображения <sup>2)</sup>	65929	146,80	308,13	602,21	602,21	602,21	817,33	761,35
Ремонт холодильников всех марок	291158	118,00	338,21	978,72	978,72	1195,82	782,97	787,20
Химическая чистка мужского костюма	23356	72,46	151,75	435,81	498,33	563,31	579,89	644,83
Стирка и глажение прямого белья без крахмала, за кг	2251	5,33	12,48	27,39	49,50	52,92	56,12	59,16
Стрижка модельная в женском зале	14423	33,33	114,23	191,71	222,99	231,87	279,23	283,91
Стрижка модельная в мужском зале	11700	34,12	91,43	180,40	198,77	210,42	234,77	248,40
Рытье могилы ручным способом на новом месте захоронения	38032	1000,00	1100,00	2599,00	3126,50	3126,50	4000,00	3408,66
Изготовление гроба (включая стоимость материалов)	74397	350,00	626,00	1049,00	1049,00	1049,00	1049,00	1331,43
Проезд в городском муниципальном автобусе, за поездку	400	2,00	5,00	10,00	10,00	10,00	15,00	15,00
Проезд в троллейбусе, за поездку	400	2,00	4,00	8,00	8,00	10,00	15,00	15,00
Пересылка простого письма внутри России, массой до 20 г, за шт.	750	2,00	5,60	10,50	11,80	13,00	14,25	15,00
Отправка телеграммы обыкновенной внутренней, за 15 слов	3370	9,70	19,25	45,75	57,15	60,90	64,90	68,45

ЦЕНЫ И ТАРИФЫ

Продолжение табл. 25.8

	1995	2000	2005	2010	2011	2012	2013	2014
Абонентская плата за неограниченный объем местных телефонных соединений, за месяц	8000	45,00	180,00	354,00	378,00	398,00	420,00	420,00
Плата за жилье в домах государственного и муниципального жилищных фондов <sup>3)</sup> , за м <sup>2</sup> общей площади	212	0,53	7,06	10,72	12,57	13,33	14,04	17,52
Газ сетевой, за месяц с человека	826	6,00	20,10	49,50	57,00	65,25	75,00	78,00
Электроэнергия (в квартирах без электроплит) <sup>4)</sup> , за 100 кВт·ч	9000	38,00	116,00	236,00	259,00	275,00	314,00	326,00
Кинотеатры	1476	12,40	71,93	128,19	139,64	167,20	174,11	175,66
Театры	3000	20,00	60,00	150,00	150,00	150,00	200,00	200,00
Посещение детского сада <sup>5)</sup> , за день	2264	7,00	17,00	39,93	44,87	48,94	55,18	87,90
Санаторий <sup>6)</sup> , за день с человека	91667	247,62	719,05	1046,54	1193,24	1324,76	1524,80	1700,00
Дом отдыха, пансионат <sup>7)</sup> , за день с человека	45310	157,50	378,89	764,14	764,14	877,34	1028,27	1200,00
Первичный (консультативный) прием у врача-специалиста	11608	21,71	104,60	200,06	211,09	211,53	222,25	230,77
Общий анализ крови	5555	16,67	65,90	159,24	184,93	188,85	199,80	211,97

<sup>1)</sup> 1995 г. - в масштабе цен, действовавшем до 1 января 1998 г.

<sup>2)</sup> 2000, 2005 гг. - ремонт отечественных телевизоров цветного изображения.

<sup>3)</sup> 2000 г. - плата за жилье в домах муниципального жилищного фонда.

<sup>4)</sup> 2000 г. - электроэнергия (основной тариф в квартирах без электроплит).

<sup>5)</sup> 2000 г. - детский ясли-сад муниципальный, ведомственный.

<sup>6)</sup> 2000 г. - санаторий (профсоюзный, ведомственный).

<sup>7)</sup> 2000 г. - дом отдыха, пансионат (профсоюзный, ведомственный).

## ИНДЕКСЫ ЦЕН И СРЕДНИЕ ЦЕНЫ НА РЫНКЕ ЖИЛЬЯ

### 25.9. ИНДЕКСЫ ЦЕН НА ПЕРВИЧНОМ И ВТОРИЧНОМ РЫНКАХ ЖИЛЬЯ

(на конец года; в процентах к концу предыдущего года)



### 25.10. СРЕДНИЕ ЦЕНЫ НА ПЕРВИЧНОМ И ВТОРИЧНОМ РЫНКАХ ЖИЛЬЯ

(на конец года; рублей за один квадратный метр общей площади)

	2000	2005	2010	2011	2012	2013	2014
Первичный рынок жилья	5172	15793	39340	40383	48877	52931	54621
Вторичный рынок жилья	4746	14605	35071	32899	41004	49433	52664

**ИНДЕКСЫ ЦЕН И СРЕДНИЕ ЦЕНЫ ПРОИЗВОДИТЕЛЕЙ****25.11. ИНДЕКСЫ ЦЕН ПРОИЗВОДИТЕЛЕЙ ПО ВИДАМ ЭКОНОМИЧЕСКОЙ ДЕЯТЕЛЬНОСТИ**

(декабрь к декабрю предыдущего года; в процентах)

	2000	2005	2010	2011	2012	2013	2014
<b>Производство промышленных товаров</b>	<b>124,0</b>	<b>99,5</b>	<b>128,1</b>	<b>107,3</b>	<b>101,9</b>	<b>99,2</b>	<b>111,7</b>
Добыча полезных ископаемых	114,4	74,4	183,3	121,5	85,4	112,2	69,6
Обрабатывающие производства	123,3	102,9	120,5	103,8	105,4	96,0	120,7
Производство пищевых продуктов, включая напитки, и табака	132,9	100,2	123,3	94,2	109,9	94,0	125,8
Текстильное и швейное производство	124,0	102,1	100,7	107,0	100,2	104,5	103,4
Обработка древесины и производство изделий из дерева	112,8	111,9	100,0	110,3	113,6	101,8	100,0
Целлюлозно-бумажное производство; издательская и полиграфическая деятельность	...	116,3	130,9	105,9	97,3	103,3	105,7
Химическое производство	107,7	102,2	97,0	111,3	113,0	101,7	101,4
Производство резиновых и пластмассовых изделий	112,4	103,6	122,9	101,5	118,5	104,0	100,1
Производство прочих неметаллических минеральных продуктов	136,5	124,7	100,0	116,8	109,3	97,9	101,0
Металлургическое производство и производство готовых металлических изделий	114,2	97,6	128,1	119,2	94,6	96,8	122,6
Производство машин и оборудования	138,9	108,6	102,1	101,7	119,5	103,8	110,4
Производство электрооборудования, электронного и оптического оборудования	107,7	101,1	105,9	110,6	103,0	103,8	98,8
Производство и распределение электроэнергии, газа и воды	142,7	121,1	115,0	111,2	104,0	112,3	97,6
Производство, передача и распределение электроэнергии	147,9	118,1	117,4	109,4	99,3	111,3	89,6
Производство, передача и распределение пара и горячей воды (тепловой энергии)	110,0	139,1	109,4	115,5	111,0	112,9	111,1

## 25.12. ИНДЕКСЫ ЦЕН ПРОИЗВОДИТЕЛЕЙ НА ОТДЕЛЬНЫЕ ВИДЫ ПРОМЫШЛЕННЫХ ТОВАРОВ

(декабрь к декабрю предыдущего года; в процентах)

	2000	2005	2010	2011	2012	2013	2014
<b>Добыча полезных ископаемых</b>							
Концентрат железорудный	113,5	69,2	186,1	133,9	82,0	112,4	67,7
Окатыши железорудные	111,7	65,9	188,2	99,4	91,3	113,7	66,6
Щебень	142,1	150,4	100,0	124,5	126,1	90,3	95,0
Песок строительный	120,6	152,8	103,8	119,0	123,8	108,4	96,9
Мел	146,9	180,3	114,7	107,6	105,6	105,3	110,2
<b>Производство пищевых продуктов, включая напитки, и табака</b>							
Колбасы (колбаски) вареные	141,5	109,5	106,3	107,6	111,2	100,1	116,2
Масло подсолнечное	88,9	101,9	144,5	95,3	103,0	94,7	130,4
Молоко питьевое	130,6	111,5	121,2	106,0	104,1	109,0	108,9
Сметана	112,0	113,6	117,7	104,8	104,4	114,4	113,7
Творог с массовой долей жира от 4,0% до 18,0% <sup>1)</sup>	111,9	113,4	120,7	111,0	106,1	109,8	114,0
Масло сливочное	109,9	110,4	130,5	100,8	97,6	122,4	110,9
Продукты молочные сгущенные	124,0	107,8	115,4	103,1	113,2	109,5	103,5
Мука пшеничная	102,6	74,8	144,4	79,2	146,3	91,7	120,7
Комбикорма	...	82,0	130,7	77,9	141,9	88,0	112,0
Изделия хлебобулочные из ржаной муки и смеси ржаной и пшеничной муки	156,9	101,9	107,0	106,4	133,4	123,0	101,0
Сахар-песок	179,8	96,7	124,3	85,2	107,9	95,6	143,2
Водка	116,5	123,7	113,1	107,2	114,9	121,4	89,9
<b>Текстильное и швейное производство</b>							
Платья	120,3	100,0	100,0	100,0	100,0	100,8	100,0
Блузки	109,1	100,7	96,0	100,0	100,0	108,6	100,0
<b>Химическое производство</b>							
Лаки, краски, эмали, грунтовки на кондиционных смолах в неводной среде, прочие	102,5	101,6	103,5	111,5	114,2	108,5	103,0
Краски масляные жидкотертые	99,5	109,3	100,0	122,9	121,1	110,2	103,0
<b>Производство прочих неметаллических минеральных продуктов</b>							
Кирпич силикатный	132,7	120,1	94,2	101,6	127,5	99,9	98,3
Известь негашеная	154,0	127,2	100,0	115,6	115,5	90,2	100,8
Листы асбестоцементные (шифер)	131,6	156,1	102,2	111,6	112,6	87,9	101,5
Трубы и муфты асбестоцементные	133,7	124,7	107,5	112,3	123,8	101,0	99,0
Конструкции и детали сборные железобетонные	131,4	113,3	98,3	126,9	106,8	102,6	92,4
Панели стеновые наружные железобетонные	128,2	101,6	113,7	136,3	100,0	148,6	100,0
<b>Металлургическое производство и производство готовых металлических изделий</b>							
Полуфабрикаты из стали	126,3	98,6	114,8	108,2	93,1	100,8	105,6
Литье чугунное	...	100,8	100,0	100,0	134,4	121,4	105,0
<b>Производство машин и оборудования</b>							
Печи хлебопекарные	137,8	108,1	107,2	104,3	105,0	97,4	104,4
<b>Производство и распределение электроэнергии, газа и воды</b>							
Электроэнергия, отпущенная различным категориям потребителей	147,9	118,1	118,5	111,1	79,6	110,1	105,8 <sup>2)</sup>
Теплоэнергия	110,0	139,1	109,4	115,5	111,0	112,9	111,1

<sup>1)</sup> До 2010 г. - творог жирный.

<sup>2)</sup> Электроэнергия собственного производства.

**25.13. ИНДЕКСЫ ЦЕН НА ПРИОБРЕТЕННЫЕ ПРОМЫШЛЕННЫМИ  
ОРГАНИЗАЦИЯМИ ОСНОВНЫЕ ВИДЫ  
ТОПЛИВНО-ЭНЕРГЕТИЧЕСКИХ РЕСУРСОВ**

(на конец года; в процентах к концу предыдущего года)

	2005	2010	2011	2012	2013	2014
Газ горючий природный (газ естественный)	119,5	115,6	115,5	114,1	116,9	98,7
Бензины автомобильные	117,6	107,1	133,8	101,7	107,2	113,3
Топливо дизельное	122,1	126,8	131,2	101,6	104,8	100,8
Масла смазочные всех видов	123,8	117,8	97,3	91,4	98,0	118,1
Электрэнергия	117,5	128,4	92,2	113,2	117,7	89,2
Тепловая энергия	112,4	108,1	108,3	109,5	151,9	104,1

**25.14. СРЕДНИЕ ЦЕНЫ НА ПРИОБРЕТЕННЫЕ ПРОМЫШЛЕННЫМИ  
ОРГАНИЗАЦИЯМИ ОСНОВНЫЕ ВИДЫ  
ТОПЛИВНО-ЭНЕРГЕТИЧЕСКИХ РЕСУРСОВ**

(на конец года; рублей)

	2005	2010	2011	2012	2013	2014
Газ горючий природный (газ естественный), за тыс. м <sup>3</sup>	1498	3497	4095	4711	5479	5418
Бензины автомобильные, за т	17696	26572	32220	33193	35606	40260
Топливо дизельное, за т	17016	25042	33837	33153	33801	33665
Масла смазочные всех видов, за т	21763	36945	38080	37615	53380	65145
Электрэнергия, за МВт·ч	1191	2409	2257	2573	2411	2205
Тепловая энергия, за Гкал	494	1038	926	446	713	742

**25.15. ИНДЕКСЫ ЦЕН НА ПРИОБРЕТЕННЫЕ ПРОМЫШЛЕННЫМИ  
ОРГАНИЗАЦИЯМИ ОТДЕЛЬНЫЕ ВИДЫ ЗЕРНА ДЛЯ ОСНОВНОГО  
ПРОИЗВОДСТВА**

(декабрь к декабрю предыдущего года; в процентах)

	2005	2010	2011	2012	2013	2014
Зерновые и зернобобовые культуры <sup>1)</sup>	77,1	169,3	80,9	164,6	74,3	120,5
Пшеница	76,8	166,8	82,3	166,2	73,5	123,1
Рожь	74,1	238,3	106,3	149,2	81,7	105,6
Кукуруза	64,0	127,0	75,9	170,8	67,2	134,6
Ячмень	90,3	189,9	75,5	147,7	82,5	98,7
Овес	92,3	269,5	102,9	100,0	95,3	104,9
Семена подсолнечника	76,5	173,8	51,4	152,1	61,9	177,7
Бобы соевые	108,5	112,5	78,9	124,1	99,3	109,5

<sup>1)</sup> До 2011 г. - всего по культурам.



## 25.16. СРЕДНИЕ ЦЕНЫ НА ПРИОБРЕТЕННЫЕ ПРОМЫШЛЕННЫМИ ОРГАНИЗАЦИЯМИ ОТДЕЛЬНЫЕ ВИДЫ ЗЕРНА ДЛЯ ОСНОВНОГО ПРОИЗВОДСТВА

(на конец года; рублей за тонну)

	2005	2010	2011	2012	2013	2014
Пшеница	2588	6782	5536	9572	6872	8502
Рожь	2511	7650	5758	8157	6433	6963
Кукуруза	2484	8661	5271	8230	5581	7434
Ячмень	2461	8759	5129	8102	6432	6533
Овес	1961	5000	5500	5500	5500	5501
Семена подсолнечника	6832	21008	11357	18092	11054	19851
Бобы соевые	6773	17312	12100	19029	18720	21143

## 25.17. ИНДЕКСЫ ЦЕН ПРОИЗВОДИТЕЛЕЙ СЕЛЬСКОХОЗЯЙСТВЕННОЙ ПРОДУКЦИИ

(декабрь к декабрю предыдущего года; в процентах; 1995 г. - в базисе)

	1995 <sup>1)</sup>	2000	2005	2010	2011	2012	2013	2014
<b>Сельское хозяйство</b>	<b>3,0</b>	<b>123,6</b>	<b>104,6</b>	<b>116,5</b>	<b>98,6</b>	<b>105,9</b>	<b>90,4</b>	<b>128,7</b>
Растениеводство	2,6	133,1	97,2	137,5	85,5	117,8	90,8	108,5
Зерновые и зернобобовые культуры	2,4	151,4	84,5	142,5	87,8	131,9	89,4	99,2
пшеница	3,0	152,4	78,4	137,8	90,4	136,3	90,4	102,4
рожь	5,1	213,2	76,5	136,1	101,1	106,1	93,3	105,6
просо	4,3	141,2	97,8	150,3	83,6	104,3	104,9	95,8
гречиха	2,3	112,6	106,7	206,6	124,0	118,8	92,7	109,3
кукуруза	1,3	121,8	77,7	153,9	80,3	130,8	83,7	98,5
ячмень	2,2	155,7	94,6	143,5	87,5	132,4	95,3	96,6
зернобобовые культуры	1,3	115,1	96,9	124,8	101,4	109,2	99,3	100,0
овес	2,9	174,6	96,5	120,2	102,5	116,5	105,9	91,4
Семена подсолнечника	2,4	93,5	91,4	175,9	74,7	133,5	70,0	132,4
Сахарная свекла	2,9	136,5	108,2	121,1	84,0	95,0	105,7	117,6
Картофель	4,7	116,9	115,3	190,1	84,4	117,8	100,3	111,8
Овощи свежие или охлажденные	1,8	88,8	193,1	123,0	119,4	34,0	64,3	78,3
огурцы	0,6	119,9	198,8	122,8	119,6	33,7	64,2	78,3
Плоды семечковых культур	...	228,1	96,5	113,8	104,6	66,3	166,0	105,6
Животноводство	3,3	116,7	110,2	109,9	102,7	103,8	90,3	134,0
Скот и птица (в живом весе)	...	120,1	111,1	106,7	103,6	104,0	87,1	137,9
скот крупный рогатый живой	3,6	121,4	121,4	105,1	112,7	113,5	86,5	117,7
свиньи живые	2,8	96,6	103,4	108,3	112,0	98,8	95,0	127,5
птица сельскохозяйственная живая	3,2	159,5	111,9	105,7	96,7	108,0	81,3	151,2
Молоко сырое крупного рогатого скота	4,6	114,1	114,7	130,4	93,0	103,4	130,8	106,6
Яйца куриные	2,0	114,3	91,0	135,8	98,9	97,3	118,3	96,8

<sup>1)</sup> К предыдущему году.

ЦЕНЫ И ТАРИФЫ

**25.18. СРЕДНИЕ ЦЕНЫ ПРОИЗВОДИТЕЛЕЙ СЕЛЬСКОХОЗЯЙСТВЕННОЙ ПРОДУКЦИИ**

(в среднем за год; рублей за тонну; 1995 г. - тыс. руб.)

	1995	2000	2005	2010	2011	2012	2013	2014
Зерновые и зернобобовые культуры	237,3	1949,1	2393,8	4121,4	5193,4	6871,4	6152,3	5835,8
пшеница	305,9	1878,0	2142,4	3827,2	4484,4	6641,7	6322,7	6021,9
рожь	313,0	1578,8	1903,6	3100,5	4173,2	5236,9	3780,0	5053,3
просо	234,0	1646,6	2288,3	3646,3	14702,1	6435,0	7497,5	5517,0
гречиха	585,6	5557,2	4041,1	7546,4	11387,2	9228,8	7729,5	7029,6
кукуруза	315,2	2155,0	3108,1	5304,5	5989,1	7207,4	5799,8	5926,4
ячмень	150,6	2037,8	2494,1	3679,0	4728,6	6463,1	6130,5	5124,7
зернобобовые культуры	215,2	3465,1	2845,2	5824,4	6630,3	8449,8	8823,0	8830,4
овес	219,8	1767,0	1916,8	3282,0	3830,6	5073,3	5202,6	5670,4
Семена подсолнечника	932,9	3213,1	6636,2	11124,7	10513,5	12897,4	12971,7	13237,1
Сахарная свекла	159,2	583,5	1136,8	1835,2	1695,9	1498,2	1598,7	2187,6
Картофель	585,7	6402,7	4202,7	8176,0	4544,6	5348,1	6495,6	12694,4
Овощи свежие или охлажденные	580,6	6621,3	19061,5	42877,9	42942,6	43679,9	36469,6	49691,3
огурцы	591,3	8546,4	22862,9	43462,9	43170,5	44134,9	36651,6	49691,3
Плоды семечковых культур	...	8500,0	8618,3	13270,7	11912,7	8138,1	11920,7	17782,3
Скот и птица (в живом весе)	...	15017,8	41314,6	61627,4	69739,9	66531,9	57093,5	74257,2
скот крупный рогатый живой	2540,5	14307,1	34665,0	49621,2	57598,0	61819,1	61796,1	63817,8
свины живые	3569,9	18238,9	49012,2	69010,2	78392,0	83846,7	66164,1	91892,8
птица сельскохозяйственная живая	3877,4	17970,8	35872,5	44549,9	46148,5	38794,3	37489,1	61918,5
Молоко сырое крупного рогатого скота	628,0	3237,6	6552,7	13203,9	14497,2	13701,2	16417,2	20503,0
Яйца куриные, за 1000 шт.	284,7	1003,6	1824,2	2185,1	2416,0	2570,6	2893,9	3200,2

**25.19. ИНДЕКСЫ ЦЕН СТРОИТЕЛЬНОЙ ПРОДУКЦИИ**

(декабрь к декабрю предыдущего года; в процентах; 1995 г. - в разгах)

	1995 <sup>1)</sup>	2000	2005	2010	2011	2012	2013	2014
<b>Сводный индекс цен строительной продукции</b>	<b>2,7</b>	<b>120,6</b>	<b>113,1</b>	<b>110,5</b>	<b>110,2</b>	<b>106,1</b>	<b>103,9</b>	<b>108,4</b>
из него:								
индекс цен производителей в строительстве (строительно-монтажные работы)	2,6	121,5	117,3	113,2	112,9	106,9	104,5	103,2
индекс цен на машины и оборудование, используемые в строительстве	3,5	114,5	107,5	104,4	105,8	104,5	103,9	114,3

<sup>1)</sup> К предыдущему году.**25.20. ИНДЕКСЫ ЦЕН СТРОИТЕЛЬНОЙ ПРОДУКЦИИ ПО ВИДАМ ЭКОНОМИЧЕСКОЙ ДЕЯТЕЛЬНОСТИ**

(декабрь к декабрю предыдущего года; в процентах)

	2013			2014		
	Сводный индекс цен строительной продукции	из него индекс цен производителей в строительстве (строительно-монтажные работы)	на машины и оборудование, используемые в строительстве	Сводный индекс цен строительной продукции	из него индекс цен производителей в строительстве (строительно-монтажные работы)	на машины и оборудование, используемые в строительстве
<b>Всего</b>	<b>103,9</b>	<b>104,5</b>	<b>103,9</b>	<b>108,4</b>	<b>103,2</b>	<b>114,3</b>
Сельское хозяйство, охота и лесное хозяйство	102,3	104,1	103,5	111,8	101,7	116,1
Добыча полезных ископаемых	105,0	105,0	104,9	108,6	104,6	114,3
Обрабатывающие производства	104,9	104,1	105,1	110,8	102,8	115,8
из них:						
производство пищевых продуктов, включая напитки, и табака	104,6	104,1	104,5	110,1	103,9	115,4
текстильное и швейное производство	104,0	104,5	103,7	116,7	-	116,7
обработка древесины и производство изделий из дерева	104,0	105,0	104,0	112,8	102,8	114,4
целлюлозно-бумажное производство; издательская и полиграфическая деятельность	101,9	104,2	99,6	113,9	101,9	115,0
химическое производство	105,7	104,3	111,1	107,6	102,6	121,3

ЦЕНЫ И ТАРИФЫ

Продолжение табл. 25.20

	2013			2014		
	Сводный индекс цен строительной продукции	из него индекс цен		Сводный индекс цен строительной продукции	из него индекс цен	
производителей в строительстве (строительно-монтажные работы)		на машины и оборудование, используемые в строительстве	производителей в строительстве (строительно-монтажные работы)		на машины и оборудование, используемые в строительстве	
производство резиновых и пластмассовых изделий	108,8	103,8	111,1	108,4	103,3	113,9
производство прочих неметаллических минеральных продуктов	103,9	104,3	103,7	111,6	102,9	114,5
металлургическое производство и производство готовых металлических изделий	103,2	104,2	102,8	110,7	101,7	113,8
производство машин и оборудования	104,5	103,7	104,5	112,9	102,3	114,0
производство электрооборудования, электронного и оптического оборудования	105,2	104,1	105,4	112,6	103,5	113,7
прочие производства	103,4	106,3	103,4	114,8	110,5	115,0
Производство и распределение электроэнергии, газа и воды	103,7	103,4	103,9	106,0	102,7	113,4
Строительство	103,9	103,9	103,6	106,1	102,5	115,1
Оптовая и розничная торговля; ремонт автотранспортных средств, мотоциклов, бытовых изделий и предметов личного пользования	106,6	103,8	109,1	104,5	103,0	114,1
Транспорт и связь	103,2	106,1	101,9	106,8	102,7	112,1
Финансовая деятельность	103,2	103,9	102,9	109,7	106,6	113,7
Операции с недвижимым имуществом, аренда и предоставление услуг	104,8	104,9	103,9	106,9	103,5	114,4
Государственное управление и обеспечение военной безопасности; социальное страхование	104,7	104,8	103,6	104,3	102,7	116,0
Здравоохранение и предоставление социальных услуг	103,7	103,2	103,8	110,7	102,5	112,4
Предоставление прочих коммунальных, социальных и персональных услуг	104,2	104,9	102,9	107,7	103,9	113,7

**25.21. ИНДЕКСЫ ТАРИФОВ НА ГРУЗОВЫЕ ПЕРЕВОЗКИ,  
ОСУЩЕСТВЛЯЕМЫЕ АВТОМОБИЛЬНЫМ ТРАНСПОРТОМ**

(декабрь к декабрю предыдущего года; в процентах; 1995 г. - в разгах)

	1995	2000	2005	2010	2011	2012	2013	2014
<b>Автомобильный транспорт</b>	<b>2,8</b>	<b>136,4</b>	<b>116,9</b>	<b>104,9</b>	<b>114,8</b>	<b>109,3</b>	<b>106,0</b>	<b>105,1</b>
из него:								
междугородное сообщение	3,3	150,3	112,9	105,3	113,2	114,5	107,4	105,8
внутригородское и пригородное сообщение	2,6	128,3	129,7	100,7	124,3	100,0	102,1	100,0

**25.22. ИНДЕКСЫ ТАРИФОВ НА УСЛУГИ СВЯЗИ ДЛЯ ЮРИДИЧЕСКИХ ЛИЦ**

(декабрь к декабрю предыдущего года; в процентах)

	2000	2005	2010	2011	2012	2013	2014
<b>Услуги связи</b>	<b>118,8</b>	<b>93,3</b>	<b>110,5</b>	<b>99,1</b>	<b>103,6</b>	<b>105,5</b>	<b>102,1</b>
из них услуги:							
национальной почты	141,1	115,9	118,8	107,7	107,5	115,9	107,0
местной телефонной связи	106,5	112,4	108,3	108,4	104,9	104,8	100,0
междугородной телефонной связи	121,9	94,6	100,0	100,0	100,0	100,0	100,0
документальной электросвязи	109,5	100,0	100,8	106,4	101,8	102,8	100,7
проводного радиовещания	150,0	120,0	108,3	123,1	106,3	134,1	120,2
подвижной связи	...	82,1	100,0	76,9	100,0	100,0	100,0

## Методологические пояснения

**Индекс потребительских цен и тарифов на товары и услуги (ИПЦ)** измеряет отношение стоимости фиксированного набора товаров и услуг в ценах текущего периода к его стоимости в ценах базисного периода и характеризует изменение во времени общего уровня цен на товары и услуги, приобретаемые населением для непроизводственного потребления. ИПЦ является важнейшим показателем, характеризующим уровень инфляции, и используется для целей государственной политики, анализа и прогноза ценовых процессов в экономике, пересмотра минимальных социальных гарантий, решения правовых споров и др.

Расчет ИПЦ производится путем объединения двух информационных потоков:

данных об изменении цен, полученных методом регистрации цен и тарифов на потребительском рынке;

данных о структуре фактических потребительских расходов населения за предыдущий год.

Наблюдение за изменением цен (тарифов) осуществляется в организациях торговли и сферы услуг, а также на вещевых, смешанных и продовольственных рынках, как в стационарных торговых заведениях, так и при передвижной торговле (палатках, киосках и т.д.).

Потребительский набор, на основании которого рассчитывается ИПЦ, представляет собой единую для всех субъектов Российской Федерации выборку групп товаров и услуг, наиболее часто потребляемых населением.

В набор товаров и услуг, разработанный для наблюдения за ценами, включены товары и услуги массового потребительского спроса. Отбор позиций произведен с учетом их значимости для потребления населения, представительности с точки зрения отражения динамики цен на однородные товары, устойчивого наличия их в продаже.

Исходной информацией для расчета ИПЦ являются данные регистрации цен на товары и услуги с конкретными потребительскими свойствами. На их основе определяются средние сопоставимые цены отчетного и предыдущего периодов. Сопоставимой считается цена, зарегистрированная в одной и той же организации торговли (сферы услуг) на один и тот же или аналогичный по качеству товар (услугу).

На базе индивидуальных индексов цен по городам, участвующим в наблюдении, определяются агрегатные индексы цен на отдельные товары и услуги в целом по субъекту Российской Федерации, федеральному округу, Российской Федерации.

Исходя из агрегатных индексов цен на товары и услуги в целом по субъекту Российской Федерации, федеральному округу, Российской Федерации и доли расходов на их приобретение в потребительских расходах населения определяются индексы цен в целом на группы продовольственных, непродовольственных товаров и услуг, а также ИПЦ по субъекту Российской Федерации, федеральному округу, Российской Федерации.

**Индексы цен на первичном и вторичном рынках жилья** рассчитываются на основе зарегистрированных цен на вновь построенные квартиры и на квартиры функционирующего жилого фонда, находящиеся в собственности, если они являются объектами совершения рыночных сделок.

Наблюдение ведется по выборочному кругу организаций, осуществляющих операции с недвижимостью. При регистрации цен на квартиры учитываются их количественные и качественные характеристики, а также район их расположения в городе.

**Индекс цен производителей промышленных товаров** рассчитывается на основании регистрации цен на товары-представители в базовых организациях. Цены производителей представляют собой фактически сложившиеся на момент регистрации цены указанных организаций на произведенную продукцию, предназначенную для реализации на внутреннем рынке (без косвенных товарных налогов - налога на добавленную стоимость, акциза и т.п.).

Рассчитанные по товарам-представителям индексы цен производителей последовательно агрегируются в индексы цен соответствующих видов, групп, классов, разделов экономической деятельности. В качестве весов используются данные об объеме производства в стоимостном выражении базисного периода.

**Индексы цен на приобретенные промышленными организациями отдельные виды товаров** рассчитываются на основании регистрации цен на товары-представители по установленной номенклатуре. Средняя цена приобретения включает, помимо цены производства, налог на добавленную стоимость, акциз, транспортные, сбытовые, посреднические и другие расходы. Построение индексов цен приобретения осуществляется по сопоставимому кругу видов товаров в отчетном и базисном периоде и предусматривает систему взвешивания на основе данных о количестве приобретенной продукции за предыдущий год.

**Индексы цен на приобретенное промышленными организациями зерно для основного производства** рассчитываются на основе зарегистрированных цен на зерновые, зернобобовые и масличные культуры, предназначенные для промышленной переработки.

Наблюдение ведется по выборочному кругу промышленных организаций, приобретающих зерно для основного производства у отечественных производителей.

Средние цены приобретения зерна включают, помимо цены производства, налоги, наценку торгово-посреднических структур, а также затраты, связанные с организацией закупки, продажи, хранения и доставки зерна.

Расчет средних цен и индексов цен как по Российской Федерации, так и по субъектам Российской Федерации осуществляется по видам культур и направлениям их использования: на продовольственные и фуражные цели, в производстве растительных и животных масел, пива и солода, спирта, крахмала и крахмалопроductов.

Построение индексов цен приобретения зерна предусматривает использование в качестве весов данных о среднем количестве приобретения наблюдаемых видов культур в натуральном выражении за базисный период

**Индексы цен производителей сельскохозяйственной продукции** исчисляются на основании регистрации в отобранных для наблюдения сельскохозяйственных организациях цен на основные виды товаров-представителей, реализуемых заготовительным, перерабатывающим организациями, на рынке, через собственную торговую сеть, населению непосредственно с транспортных средств, на ярмарках, биржах, аукционах, организациям, коммерческим структурам и т.п. Цены производителей сельскохозяйственной продукции приводятся с учетом надбавок и скидок за качество реализованной продукции без расходов на транспортировку, экспедирование, погрузку и разгрузку продукции, а также без налога на добавленную стоимость.

**Сводный индекс цен строительной продукции** отражает общее изменение цен в строительстве объектов различных видов экономической деятельности и рассчитывается как агрегированный показатель из индексов цен производителей в строительстве (строительно-монтажные работы), на машины и оборудование, используемые в строительстве, и прочие капитальные работы и затраты, взвешенных по доле этих элементов в общем объеме инвестиций в основной капитал.

Расчет индекса цен производителей в строительстве (строительно-монтажные работы) проводится на основе данных формы отчетности о ценах на материалы, детали и конструкции, приобретенные базовыми подрядными организациями, а также на базе технологических моделей, разработанных по видам экономической деятельности с учетом территориальных особенностей строительства.

Индекс цен на машины и оборудование, используемые в строительстве, исчисляется по данным об изменении цен производителей этого оборудования, а также транспортных, снабженческо-сбытовых расходов и ставки налога на добавленную стоимость.

**Индексы тарифов на грузовые перевозки** характеризуют изменение за текущий период тарифов на грузовые перевозки без учета изменения за этот период структуры перевезенных грузов по разнообразным признакам: по виду и размеру отправки груза, скорости доставки, рас-

## ЦЕНЫ И ТАРИФЫ

стоянию перевозки, территории перевозки, типу подвижного состава, степени использования его грузоподъемности и др.

**Индекс тарифов на услуги связи для юридических лиц** характеризует изменение тарифов на услуги связи для бюджетных и коммерческих организаций, оказанные как по свободным тарифам, так и по регулируемым на федеральном и региональном уровне.



# **ВНЕШНЕЭКОНОМИЧЕСКАЯ ДЕЯТЕЛЬНОСТЬ**

**26**

## ВНЕШНЕЭКОНОМИЧЕСКАЯ ДЕЯТЕЛЬНОСТЬ

26.1. Внешняя торговля Белгородской области .....	499
26.2. Сальдо торгового баланса Белгородской области .....	499
26.3. Внешняя торговля Белгородской области с основными странами-партнерами.....	500
26.4. Товарная структура экспорта Белгородской области .....	501
26.5. Товарная структура импорта Белгородской области.....	502
26.6. Экспорт Белгородской области основных товаров .....	502
26.7. Импорт Белгородской области основных товаров .....	503
26.8. Внешняя торговля Белгородской области с Республикой Беларусь .....	503
26.9. Экспорт и импорт услуг Белгородской области.....	503
Методологические пояснения.....	504

ВНЕШНЕЭКОНОМИЧЕСКАЯ ДЕЯТЕЛЬНОСТЬ

**26.1. ВНЕШНЯЯ ТОРГОВЛЯ БЕЛГОРОДСКОЙ ОБЛАСТИ<sup>1)</sup>**

(в фактически действовавших ценах)

	2000	2005	2010	2011	2012 <sup>2)</sup>	2013 <sup>2)</sup>	2014 <sup>2)</sup>
<b>Миллионов долларов США</b>							
Внешнеторговый оборот	1062,0	3395,0	6905,2	10495,4	8874,1	7569,6	6444,2
экспорт	473,2	1415,1	2704,1	3840,1	3632,8	3412,5	3176,0
импорт	588,8	1979,9	4201,1	6655,3	5241,3	4157,1	3268,2
в том числе:							
со странами СНГ	671,3	2107,6	4289,2	6334,8	5463,6	4438,5	2990,7
экспорт	200,2	487,4	789,8	950,8	1095,3	1058,1	826,4
импорт	471,1	1620,2	3499,4	5384,0	4368,3	3380,4	2164,3
со странами дальне-го зарубежья	390,7	1287,4	2616,0	4160,6	3410,6	3131,1	3453,7
экспорт	273,0	927,7	1914,3	2889,2	2537,5	2354,4	2349,7
импорт	117,7	359,7	701,7	1271,4	873,1	776,7	1104,0
<b>В процентах к предыдущему году</b>							
Внешнеторговый оборот	121,9	148,2	177,1	152,0	84,6	85,3	85,1
экспорт	125,8	145,1	153,5	142,0	94,6	93,7	93,0
импорт	118,9	150,6	196,5	158,4	78,7	78,9	78,6
из него:							
со странами СНГ	219,1	147,2	207,7	147,7	86,2	81,2	67,4
экспорт	185,0	149,3	153,0	120,4	115,2	95,9	77,9
импорт	237,7	146,6	226,0	153,9	81,1	77,1	64,0
со странами дальне-го зарубежья	69,2	150,0	142,6	159,0	82,0	91,8	110,3
экспорт	101,8	142,9	153,7	150,9	87,8	92,8	99,8
импорт	39,7	171,9	119,2	181,2	68,7	87,8	142,1

<sup>1)</sup> Без учета данных о внешней торговле с Республикой Беларусь и с 1 июля 2010 г. с Республикой Казахстан.

<sup>2)</sup> С учетом взаимной торговли с Республикой Беларусь и Республикой Казахстан.

**26.2. САЛЬДО ТОРГОВОГО БАЛАНСА БЕЛГОРОДСКОЙ ОБЛАСТИ<sup>1)</sup>**

(миллионов долларов США)

	2000	2005	2010	2011	2012 <sup>2)</sup>	2013 <sup>2)</sup>	2014 <sup>2)</sup>
Сальдо торгового баланса	-115,6	-564,8	-1497,0	-2815,2	-1608,6	-744,6	-92,2
в том числе по странам:							
СНГ	-270,9	-1132,8	-2709,6	-4433,2	-3273,0	-2322,3	-1337,9
дальнего зарубежья	+155,3	+568,0	+1212,6	+1617,8	+1664,4	+1577,7	+1245,7
Коэффициент покрытия импорта экспортом, процентов	80,4	71,5	64,4	57,7	69,3	82,1	97,2

<sup>1)</sup> Без учета данных о внешней торговле с Республикой Беларусь и с 1 июля 2010 г. с Республикой Казахстан.

<sup>2)</sup> С учетом взаимной торговли с Республикой Беларусь и Республикой Казахстан.

ВНЕШНЕЭКОНОМИЧЕСКАЯ ДЕЯТЕЛЬНОСТЬ

**26.3. ВНЕШНЯЯ ТОРГОВЛЯ БЕЛГОРОДСКОЙ ОБЛАСТИ С ОСНОВНЫМИ СТРАНАМИ-ПАРТНЕРАМИ<sup>1)</sup>**

(в фактически действовавших ценах; миллионов долларов США)

	2000	2005	2010	2011	2012	2013	2014
<b>Экспорт</b>							
<b>Всего</b>	<b>473,2</b>	<b>1415,1</b>	<b>2704,2</b>	<b>3840,0</b>	<b>3427,3</b>	<b>3159,2</b>	<b>2956,9</b>
в том числе:							
в страны СНГ	200,2	487,4	790,0	950,8	889,9	804,8	607,2
Азербайджан	0,3	6,4	23,3	68,7	39,5	38,6	35,8
Казахстан	6,4	42,9	51,5	...	...	...	...
Республика Молдова	1,5	29,1	7,0	19,2	35,8	20,5	36,0
Украина	189,0	395,8	633,1	819,0	767,5	698,0	462,2
прочие страны	3,0	13,2	75,1	43,9	47,1	47,7	73,2
в страны дальнего зарубежья	273,0	927,7	1914,3	2889,2	2537,5	2354,4	2349,7
Австрия	0,0	4,0	0,4	0,2	0,9	0,4	1,2
Бельгия	0,0	15,9	2,4	0,3	-	-	-
Болгария	0,1	0,9	6,3	5,7	4,5	10,3	8,1
Венгрия	17,3	36,7	22,3	54,0	52,0	45,6	45,6
Германия	23,9	142,5	101,1	189,3	95,5	92,7	111,5
Египет	5,5	36,6	42,2	84,7	115,2	185,5	238,5
Индия	1,8	40,9	48,8	14,6	35,1	9,5	0,1
Исламская Республика Иран	0,7	19,6	127,3	38,3	12,9	0,1	-
Испания	16,1	44,4	46,9	46,2	22,1	55,4	21,6
Италия	8,9	45,6	69,7	71,4	88,1	109,1	178,3
Китай	2,2	35,7	247,9	705,8	576,4	399,4	127,3
Нидерланды	0,1	3,9	275,9	378,3	342,1	224,9	185,0
Польша	14,9	75,5	52,9	92,8	98,8	80,2	67,5
Республика Корея	0,3	27,4	43,5	12,6	3,8	55,7	70,9
Румыния	21,4	45,8	11,9	51,2	40,1	24,6	24,6
Словакия	7,5	26,4	46,3	86,0	59,0	82,9	118,8
Соединенное Королевство (Великобритания)	10,2	3,0	7,4	34,5	1,1	2,2	25,3
США	17,7	5,0	3,0	17,7	13,2	0,7	51,4
Турция	1,9	15,3	262,9	367,6	341,0	397,9	373,5
Франция	1,0	31,7	51,5	165,0	44,6	80,9	58,2
Чешская Республика	3,0	51,2	65,9	154,5	104,7	69,7	65,6
прочие страны	118,5	219,7	377,8	318,5	486,4	426,7	576,7
<b>Импорт</b>							
<b>Всего</b>	<b>588,8</b>	<b>1979,9</b>	<b>4200,3</b>	<b>6655,4</b>	<b>5229,4</b>	<b>4101,9</b>	<b>3154,9</b>
в том числе:							
из стран СНГ	471,1	1620,2	3498,6	5384,0	4345,0	3325,3	2051,0
Азербайджан	0,0	0,7	7,3	4,0	4,6	3,0	0,4
Казахстан	3,6	5,2	6,9	...	...	...	...
Республика Молдова	3,6	116,9	43,3	58,0	56,0	29,0	29,9
Украина	463,0	1496,9	3438,1	5320,9	4283,7	3290,0	2018,9
прочие страны	0,6	0,5	3,0	1,1	0,7	3,3	1,8
из стран дальнего зарубежья	117,7	359,7	701,7	1271,4	884,5	776,7	1103,9
Австрия	3,3	13,8	5,2	9,8	19,6	49,0	47,1
Бразилия	30,5	89,0	126,0	209,5	30,0	22,2	42,0
Германия	24,3	63,9	99,1	106,4	107,0	130,7	134,0
Италия	3,2	12,4	15,4	29,8	29,9	31,0	63,7
Китай	3,0	8,4	34,3	48,2	46,6	59,2	69,2
Куба	9,9	5,6	0,0	0,0	0,0	0,0	0,0

ВНЕШНЕЭКОНОМИЧЕСКАЯ ДЕЯТЕЛЬНОСТЬ

Продолжение табл. 26.3

	2000	2005	2010	2011	2012	2013	2014
Нидерланды	0,6	17,7	49,8	126,4	96,3	62,2	58,5
Словакия	4,0	3,8	8,3	7,8	8,5	7,4	13,4
США	0,6	34,1	19,1	21,9	23,2	42,4	48,6
Франция	4,0	8,9	12,6	21,6	32,3	44,4	32,7
Чешская Республика	1,2	8,1	5,5	37,9	24,4	23,6	34,0
Япония	3,0	2,7	22,5	20,0	19,7	17,4	20,5
прочие страны	30,1	91,3	303,9	632,1	447,0	287,2	540,2

<sup>1)</sup> Без учета данных о внешней торговле с Республикой Беларусь и с 1 июля 2010 г. с Республикой Казахстан.

**26.4. ТОВАРНАЯ СТРУКТУРА ЭКСПОРТА БЕЛГОРОДСКОЙ ОБЛАСТИ<sup>1)</sup>**

(в фактически действовавших ценах)

	2010	2011	2012 <sup>2)</sup>	2013 <sup>2)</sup>	2014 <sup>2)</sup>
<b>Миллионов долларов США</b>					
<b>Экспорт - всего</b>	<b>2704,1</b>	<b>3840,1</b>	<b>3632,8</b>	<b>3412,5</b>	<b>3176,0</b>
в том числе:					
продовольственные товары и сельскохозяйственное сырье (кроме текстильного)	123,3	117,3	213,7	222,0	235,1
минеральные продукты	597,0	1141,8	1094,9	1023,3	749,3
продукция топливно-энергетического комплекса	2,5	3,8	36,9	64,7	19,6
продукция химической промышленности, каучук	22,5	32,7	35,0	33,3	39,8
кожевенное сырье, пушнина и изделия из них	1,5	1,2	2,4	1,2	0,7
древесина и целлюлозно-бумажные изделия	3,9	3,9	4,0	6,2	7,7
текстиль, текстильные изделия и обувь	2,4	2,6	2,5	3,4	2,3
металлы, драгоценные камни	16,8	18,1	9,4	12,6	16,8
металлы и изделия из них	1844,9	2434,2	2172,9	2014,1	2042,4
машины, оборудование и транспортные средства	83,5	79,5	85,1	84,1	67,9
другие товары	8,3	8,8	12,9	12,3	14,0
<b>В процентах к итогу</b>					
<b>Экспорт - всего</b>	<b>100</b>	<b>100</b>	<b>100</b>	<b>100</b>	<b>100</b>
в том числе:					
продовольственные товары и сельскохозяйственное сырье (кроме текстильного)	4,6	3,0	5,9	6,5	7,4
минеральные продукты	22,1	29,7	30,1	30,0	23,6
продукция топливно-энергетического комплекса	0,1	0,1	1,0	1,9	0,6
продукция химической промышленности, каучук	0,8	0,9	1,0	0,9	1,3
кожевенное сырье, пушнина и изделия из них	0,1	0,0	0,1	0,0	0,0
древесина и целлюлозно-бумажные изделия	0,1	0,1	0,1	0,2	0,2
текстиль, текстильные изделия и обувь	0,1	0,1	0,1	0,1	0,1
металлы, драгоценные камни	0,6	0,5	0,3	0,4	0,5
металлы и изделия из них	68,2	63,4	59,8	59,0	64,3
машины, оборудование и транспортные средства	3,1	2,1	2,3	2,5	2,1
другие товары	0,3	0,2	0,3	0,4	0,5

<sup>1)</sup> Без учета данных о внешней торговле с Республикой Беларусь и с 1 июля 2010 г. с Республикой Казахстан.

<sup>2)</sup> С учетом взаимной торговли с Республикой Беларусь и Республикой Казахстан.

**26.5. ТОВАРНАЯ СТРУКТУРА ИМПОРТА БЕЛГОРОДСКОЙ ОБЛАСТИ<sup>1)</sup>**

(в фактически действовавших ценах)

	2010	2011	2012 <sup>2)</sup>	2013 <sup>2)</sup>	2014 <sup>2)</sup>
<b>Миллионов долларов США</b>					
<b>Импорт - всего</b>	<b>4201,1</b>	<b>6655,3</b>	<b>5241,3</b>	<b>4157,1</b>	<b>3268,2</b>
в том числе:					
продовольственные товары и сельскохозяйственное сырье (кроме текстильного)	724,0	1091,0	740,7	613,8	725,2
минеральные продукты	84,5	131,1	138,0	124,9	125,4
продукция топливно-энергетического комплекса	7,9	13,6	8,6	24,1	44,7
продукция химической промышленности, каучук	190,2	236,4	249,7	242,8	209,3
кожевенное сырье, пушнина и изделия из них	3,2	2,7	2,2	2,5	2,1
древесина и целлюлозно-бумажные изделия	39,0	42,7	37,1	43,3	43,8
текстиль, текстильные изделия и обувь	35,5	44,1	41,7	43,0	37,8
металлы, драгоценные камни	0,2	0,4	0,4	0,9	0,6
металлы и изделия из них	1055,3	1589,7	1310,3	1207,3	971,6
машины, оборудование и транспортные средства	1950,5	3356,2	2536,2	1709,7	998,4
другие товары	118,7	161,0	185,0	168,9	154,0
<b>В процентах к итогу</b>					
<b>Импорт - всего</b>	<b>100</b>	<b>100</b>	<b>100</b>	<b>100</b>	<b>100</b>
в том числе:					
продовольственные товары и сельскохозяйственное сырье (кроме текстильного)	17,2	16,4	14,1	14,8	22,2
минеральные продукты	2,0	2,0	2,6	3,0	3,8
продукция топливно-энергетического комплекса	0,2	0,2	0,2	0,6	1,4
продукция химической промышленности, каучук	4,5	3,6	4,8	5,9	6,4
кожевенное сырье, пушнина и изделия из них	0,1	0,0	0,1	0,1	0,1
древесина и целлюлозно-бумажные изделия	0,9	0,6	0,7	1,0	1,3
текстиль, текстильные изделия и обувь	0,8	0,7	0,8	1,0	1,2
металлы, драгоценные камни	0,0	0,0	0,0	0,0	0,0
металлы и изделия из них	25,1	23,9	25,0	29,0	29,7
машины, оборудование и транспортные средства	46,5	50,4	48,4	41,1	30,6
другие товары	2,8	2,4	3,5	4,1	4,7

<sup>1)</sup> Без учета данных о внешней торговле с Республикой Беларусь и с 1 июля 2010 г. с Республикой Казахстан.

<sup>2)</sup> С учетом взаимной торговли с Республикой Беларусь и Республикой Казахстан.

**26.6. ЭКСПОРТ БЕЛГОРОДСКОЙ ОБЛАСТИ ОСНОВНЫХ ТОВАРОВ**

(миллионов долларов США)

	2000	2005	2010	2011	2012	2013	2014
Цемент, камень	5,3	2,8	52,2	25,2	34,6	48,4	35,0
Руды и концентраты железные	138,1	342,4	541,4	1111,7	1019,6	906,5	690,1
Черные металлы	210,4	689,4	1794,3	2410,2	2030,6	1851,8	1876,6
Двигатели и генераторы электрические	1,3	3,8	2,6	4,7	1,8	2,6	2,1

ВНЕШНЕЭКОНОМИЧЕСКАЯ ДЕЯТЕЛЬНОСТЬ

**26.7. ИМПОРТ БЕЛГОРОДСКОЙ ОБЛАСТИ ОСНОВНЫХ ТОВАРОВ**

(миллионов долларов США)

	2000	2005	2010	2011	2012	2013	2014
Инсектициды, родентициды и др.	4,5	1,0	3,9	5,1	6,8	9,9	6,9
Пластмассы и изделия из них	9,0	35,7	78,9	91,6	96,7	100,6	71,9
Черные металлы	124,4	624,8	645,0	941,6	850,1	783,8	599,0
Трубы	87,1	166,8	271,6	448,3	251,3	197,3	186,7
Вагоны железнодорожные, трамвайные	0,6	231,3	1342,9	2470,5	1530,2	770,3	76,9

**26.8. ВНЕШНЯЯ ТОРГОВЛЯ БЕЛГОРОДСКОЙ ОБЛАСТИ С РЕСПУБЛИКОЙ БЕЛАРУСЬ**

(в фактически действовавших ценах)

	2000	2005	2010	2011	2012	2013	2014
<b>Миллионов долларов США</b>							
Внешнеторговый оборот	24,6	41,7	174,3	239,4	221,7	267,9	297,2
экспорт	9,2	14,0	120,1	167,8	128,6	155,1	137,8
импорт	15,4	27,7	54,2	71,6	93,1	112,8	159,4
Сальдо торгового баланса	-6,2	-13,7	65,9	96,3	35,5	42,3	-21,6
<b>В процентах к предыдущему году</b>							
Внешнеторговый оборот	79,4	99,8	155,7	137,3	92,6	120,8	110,9
экспорт	155,9	137,7	150,0	139,7	76,6	120,6	88,8
импорт	72,3	87,7	169,9	132,1	130,1	121,2	141,3

**26.9. ЭКСПОРТ И ИМПОРТ УСЛУГ БЕЛГОРОДСКОЙ ОБЛАСТИ**

(миллионов долларов США)

Годы	Экспорт - всего	в том числе		Импорт - всего	в том числе	
		в страны СНГ	в страны дальнего зарубежья		из стран СНГ	из стран дальнего зарубежья
2000	6,1	1,3	4,8	4,7	0,3	4,4
2005	41,5	0,2	41,3	13,6	1,2	12,4
2010	0,7	0,1	0,6	17,7	0,0	17,7
2011	4,8	0,1	4,7	85,5	0,2	85,3
2012	2,5	0,5	2,0	18,6	1,2	17,4
2013	5,1	1,2	3,9	62,4	1,4	61,0
2014	18,3	7,9	10,4	38,4	5,1	33,3

## Методологические пояснения

**Экспорт товаров** - вывоз товаров с таможенной территории Российской Федерации без обязательства об обратном ввозе. Экспорт включает вывоз из страны товаров отечественного производства, а также реэкспорт товаров. К товарам отечественного производства относятся также товары иностранного происхождения, ввезенные в страну и подвергшиеся существенной переработке, изменяющей основные качественные или технические характеристики товаров. К реэкспортным товарам относятся товары, ранее ввезенные на таможенную территорию Российской Федерации, а затем вывезенные с этой территории без уплаты или с возвратом уплаченных сумм ввозных таможенных пошлин, налогов и без применения к товарам запретов и ограничений экономического характера.

**Импорт товаров** - ввоз товаров на таможенную территорию Российской Федерации без обязательства об обратном вывозе. В импорт включаются ввезенные товары, предназначенные для потребления в экономике страны, и товары, ввозимые на территорию государства в соответствии с режимом реимпорта. К реимпортным товарам относятся товары, ранее вывезенные с таможенной территории Российской Федерации, а затем ввезенные на ее территорию без уплаты таможенных пошлин, налогов и без применения к товарам запретов и ограничений экономического характера.

**Внешнеторговый оборот** - сумма экспорта и импорта товаров.

**Сальдо торгового баланса** - разница между экспортом и импортом товаров. Положительное сальдо - экспорт превышает импорт, отрицательное сальдо (ставится знак "минус") - импорт превышает экспорт.

**Экспорт и импорт услуг**. Услуга - полезный результат деятельности, удовлетворяющий определенные потребности, но не воплощающийся в материально-вещественной (материальной) форме. К основным видам международных услуг относятся: транспортные, туристские услуги (поездки), строительные, услуги связи, финансовые, роялти и лицензионные платежи, услуги по операционному лизингу и прочие виды услуг, не вошедшие в перечисленные.

В разделе приведены данные таможенной статистики.



## МЕЖРЕГИОНАЛЬНЫЕ СРАВНЕНИЯ

## МЕЖРЕГИОНАЛЬНЫЕ СРАВНЕНИЯ

27.1. Территория и население .....	509
27.2. Удельные веса регионов в общероссийских показателях в 2014 г. ....	510
27.3. Основные экономические показатели в расчете на душу населения в 2014 г. ....	511
27.4. Численность населения .....	512
27.5. Общие коэффициенты рождаемости.....	513
27.6. Общие коэффициенты смертности.....	514
27.7. Общие коэффициенты естественного прироста населения .....	515
27.8. Коэффициенты миграционного прироста.....	516
27.9. Численность экономически активного населения в возрасте 15-72 года .....	517
27.10. Численность безработных, зарегистрированных в государственных учреждениях службы занятости населения .....	518
27.11. Среднедушевые денежные доходы населения.....	519
27.12. Реальные денежные доходы населения.....	520
27.13. Среднемесячная номинальная начисленная заработная плата работников организаций	521
27.14. Реальная начисленная заработная плата работников организаций.....	522
27.15. Численность пенсионеров .....	523
27.16. Средний размер назначенных пенсий .....	524
27.17. Реальный размер назначенных пенсий.....	525
27.18. Потребление основных продуктов питания на душу населения в 2014 г. ....	526
27.19. Общая площадь жилых помещений, приходящаяся в среднем на одного жителя .....	528
27.20. Численность обучающихся в государственных и муниципальных общеобразовательных организациях (без вечерних (сменных) общеобразовательных организаций).....	529
27.21. Численность студентов государственных и муниципальных профессиональных образовательных организаций, обучающихся по программам подготовки специалистов среднего звена.....	530
27.22. Численность студентов государственных и муниципальных образовательных организаций высшего образования .....	531
27.23. Численность врачей .....	532
27.24. Численность среднего медицинского персонала .....	533
27.25. Число больничных коек .....	534
27.26. Валовой региональный продукт .....	535
27.27. Число предприятий и организаций .....	536
27.28. Объем отгруженных товаров собственного производства, выполненных работ и услуг собственными силами по отдельным видам экономической деятельности .....	537

## МЕЖРЕГИОНАЛЬНЫЕ СРАВНЕНИЯ

27.29. Индексы промышленного производства .....	538
27.30. Продукция сельского хозяйства .....	539
27.31. Индексы производства продукции сельского хозяйства .....	540
27.32. Индексы производства продукции растениеводства .....	541
27.33. Индексы производства продукции животноводства .....	542
27.34. Посевные площади всех сельскохозяйственных культур .....	543
27.35. Посевные площади зерновых и зернобобовых культур .....	544
27.36. Валовой сбор зерна .....	545
27.37. Валовой сбор сахарной свеклы (фабричной) .....	546
27.38. Валовой сбор картофеля .....	547
27.39. Валовой сбор овощей .....	548
27.40. Поголовье крупного рогатого скота .....	549
27.41. Поголовье коров .....	550
27.42. Поголовье свиней .....	551
27.43. Производство скота и птицы на убой .....	552
27.44. Производство молока .....	553
27.45. Производство яиц .....	554
27.46. Объем работ, выполненных по виду деятельности "Строительство" .....	555
27.47. Ввод в действие жилых домов на 1000 человек населения .....	556
27.48. Оборот розничной торговли .....	557
27.49. Объем платных услуг населению .....	558
27.50. Инвестиции в основной капитал .....	559
27.51. Индексы физического объема инвестиций в основной капитал .....	560
27.52. Сальдированный финансовый результат (прибыль минус убыток) деятельности организаций .....	561
27.53. Удельный вес убыточных организаций .....	562
27.54. Индексы потребительских цен .....	563
27.55. Стоимость фиксированного набора потребительских товаров и услуг .....	564

Вашему вниманию предлагается раздел "Межрегиональные сравнения". Он содержит основные социально-экономические индикаторы развития регионов, входящих в Центральный федеральный округ. Центр федерального округа - г. Москва.

В разделе использованы данные официального статистического сборника Федеральной службы государственной статистики "Регионы России. Социально-экономические показатели. 2014" и соответствующих регионов.

Сведения по Российской Федерации и отдельным областям за 2014 год в ряде случаев являются предварительными.

## ЦЕНТРАЛЬНЫЙ ФЕДЕРАЛЬНЫЙ ОКРУГ



## 27.1. ТЕРРИТОРИЯ И НАСЕЛЕНИЕ

	Территория <sup>1)</sup> , тыс. км <sup>2</sup>	Численность населения <sup>2)</sup> , тыс. человек	Плотность населения <sup>2)</sup> , человек на 1 км <sup>2</sup>	Удельные веса регионов в общероссийских пока- зателях, процентов	
				по терри- тории	по насе- лению
<b>Российская Федерация</b>	<b>17098,2</b>	<b>143972,4</b>	<b>8,5</b>	<b>100,0</b>	<b>100,0</b>
<b>Центральный федеральный округ</b>	<b>650,2</b>	<b>38951,5</b>	<b>59,9</b>	<b>3,8</b>	<b>27,1</b>
Области:					
Белгородская	27,1	1547,9	57,0	0,2	1,1
Брянская	34,9	1232,9	35,4	0,2	0,9
Владимирская	29,1	1405,6	48,3	0,2	1,0
Воронежская	52,2	2331,1	44,6	0,3	1,6
Ивановская	21,4	1036,9	48,4	0,1	0,7
Калужская	29,8	1010,5	33,9	0,2	0,7
Костромская	60,2	654,4	10,9	0,4	0,5
Курская	30,0	1117,4	37,2	0,2	0,8
Липецкая	24,0	1157,9	48,2	0,1	0,8
Московская	44,3	7231,1	163,1	0,3	5,0
Орловская	24,7	765,2	31,0	0,1	0,5
Рязанская	39,6	1135,4	28,7	0,2	0,8
Смоленская	49,8	964,8	19,4	0,3	0,7
Тамбовская	34,5	1062,4	30,8	0,2	0,7
Тверская	84,2	1315,1	15,6	0,5	0,9
Тульская	25,7	1513,6	58,9	0,2	1,1
Ярославская	36,2	1271,6	35,2	0,2	0,9
г. Москва	2,6	12197,6	4762,8	0,01	8,5

<sup>1)</sup> По данным Федеральной службы государственной регистрации, кадастра и картографии на 1 января 2014 г.

<sup>2)</sup> По оценке на 1 января 2015 г.

**27.2. УДЕЛЬНЫЕ ВЕСА РЕГИОНОВ В ОБЩЕРОССИЙСКИХ ПОКАЗАТЕЛЯХ  
в 2014 г.**  
(процентов)

	<i>Продукция сельского хозяйства</i>	<i>Инвестиции в основной капитал</i>	<i>Ввод в дей- ствие жилых домов</i>	<i>Оборот розничной торговли</i>
<b>Российская Федерация</b>	<b>100</b>	<b>100</b>	<b>100</b>	<b>100</b>
<b>Центральный федеральный округ</b>	<b>25,0</b>	<b>25,4</b>	<b>29,3</b>	<b>34,2</b>
Области:				
Белгородская	4,4	0,9	1,8	1,0
Брянская	1,3	0,5	0,7	0,7
Владимирская	0,8	0,6	0,7	0,7
Воронежская	3,5	1,8	1,9	1,6
Ивановская	0,3	0,2	0,3	0,5
Калужская	0,7	0,7	1,0	0,6
Костромская	0,5	0,2	0,4	0,3
Курская	2,3	0,5	0,7	0,6
Липецкая	1,8	0,8	1,2	0,8
Московская	2,2	4,4	11,9	6,0
Орловская	1,1	0,3	0,6	0,4
Рязанская	1,1	0,4	0,7	0,6
Смоленская	0,5	0,4	0,5	0,6
Тамбовская	2,2	0,8	0,9	0,6
Тверская	0,7	0,6	0,6	0,8
Тульская	1,0	0,7	0,7	0,9
Ярославская	0,7	0,6	0,8	0,7
г. Москва	0,2	10,9	4,0	16,8

### 27.3. ОСНОВНЫЕ ЭКОНОМИЧЕСКИЕ ПОКАЗАТЕЛИ В РАСЧЕТЕ НА ДУШУ НАСЕЛЕНИЯ В 2014 г.

	<i>Продукция сельского хозяйства, тыс. руб.</i>	<i>Инвестиции в основной капитал, тыс. руб.</i>	<i>Ввод в дей- ствие жилых домов на 1000 человек населения, м<sup>2</sup> общей площади</i>	<i>Оборот розничной торговли, тыс. руб.</i>
<b>Российская Федерация</b>	<b>29,4</b>	<b>94,1</b>	<b>581,6</b>	<b>183,3</b>
<b>Центральный федеральный округ</b>	<b>27,2</b>	<b>88,4</b>	<b>631,3</b>	<b>231,9</b>
Области:				
Белгородская	121,0	77,9	950,3	164,1
Брянская	45,3	54,0	444,9	158,5
Владимирская	24,6	53,7	429,9	129,6
Воронежская	62,7	104,4	675,0	181,5
Ивановская	13,6	28,7	242,9	138,2
Калужская	30,5	99,0	801,8	161,6
Костромская	29,2	42,0	500,9	114,9
Курская	88,7	64,2	501,5	146,9
Липецкая	65,7	95,0	870,9	171,1
Московская	12,8	82,8	1384,6	220,3
Орловская	59,0	58,5	611,0	131,4
Рязанская	39,0	51,1	529,9	140,1
Смоленская	21,0	58,7	464,2	150,1
Тамбовская	86,8	105,8	723,0	157,6
Тверская	20,9	56,4	407,6	153,2
Тульская	27,8	62,9	382,2	152,9
Ярославская	23,1	60,1	545,6	149,6
г. Москва	0,7	121,6	275,0	365,1

**27.4. ЧИСЛЕННОСТЬ НАСЕЛЕНИЯ**

(на 1 января; тысяч человек)

	2001	2006	2011	2012	2013	2014	2015
<b>Российская Федерация</b>	<b>146304</b>	<b>143236</b>	<b>142865</b>	<b>143056</b>	<b>143347</b>	<b>143667</b>	<b>146267</b>
<b>Центральный федеральный округ</b>	<b>38175</b>	<b>38109</b>	<b>38445</b>	<b>38538</b>	<b>38679</b>	<b>38820</b>	<b>38951</b>
Области:							
Белгородская	1507	1512	1532	1536	1541	1544	1548
Брянская	1408	1327	1275	1264	1254	1243	1233
Владимирская	1558	1486	1441	1432	1422	1413	1406
Воронежская	2422	2361	2335	2332	2330	2329	2331
Ивановская	1179	1102	1060	1054	1049	1043	1037
Калужская	1060	1023	1009	1008	1006	1005	1010
Костромская	754	700	666	662	659	656	654
Курская	1267	1178	1126	1122	1119	1119	1117
Липецкая	1228	1194	1172	1166	1162	1160	1158
Московская	6614	6784	7106	7199	7048	7134	7231
Орловская	877	822	786	781	776	770	765
Рязанская	1259	1189	1152	1148	1144	1141	1135
Смоленская	1082	1025	983	981	975	968	965
Тамбовская	1213	1139	1089	1082	1076	1069	1062
Тверская	1520	1415	1350	1342	1334	1325	1315
Тульская	1719	1615	1550	1545	1532	1521	1514
Ярославская	1394	1313	1271	1271	1272	1272	1272
г. Москва	10114	10924	11541	11613	11980	12108	12198



**27.5. ОБЩИЕ КОЭФФИЦИЕНТЫ РОЖДАЕМОСТИ**

(число родившихся на 1000 человек населения)

	2000	2005	2010	2011	2012	2013	2014
<b>Российская Федерация</b>	<b>8,7</b>	<b>10,2</b>	<b>12,5</b>	<b>12,6</b>	<b>13,3</b>	<b>13,2</b>	<b>13,3</b>
<b>Центральный федеральный округ</b>	<b>7,4</b>	<b>8,7</b>	<b>10,7</b>	<b>10,7</b>	<b>11,4</b>	<b>11,3</b>	<b>11,4</b>
Области:							
Белгородская	8,0	8,9	10,9	11,1	11,6	11,6	11,5
Брянская	7,8	9,0	10,7	10,9	11,4	11,1	11,0
Владимирская	7,6	9,1	10,8	10,9	11,5	11,1	11,2
Воронежская	7,6	8,2	10,2	10,2	10,9	10,7	10,9
Ивановская	7,2	8,7	10,4	10,4	11,1	11,2	11,1
Калужская	7,4	8,8	11,0	10,9	11,7	11,7	11,8
Костромская	8,1	9,8	12,1	12,3	12,9	12,7	12,6
Курская	8,2	8,6	11,1	11,5	12,0	11,6	11,7
Липецкая	7,8	9,2	10,9	10,7	11,7	11,3	11,5
Московская	7,2	8,8	10,9	11,0	11,9	12,1	12,5
Орловская	7,9	8,7	11,0	10,5	11,2	11,0	11,0
Рязанская	7,0	8,4	10,2	10,2	10,9	10,8	11,0
Смоленская	7,0	8,5	10,4	10,4	10,5	10,6	10,8
Тамбовская	8,0	8,4	9,5	9,3	9,7	9,5	9,8
Тверская	7,5	9,2	10,9	11,0	11,6	11,3	11,3
Тульская	6,8	7,8	9,5	9,4	10,1	9,9	10,0
Ярославская	7,3	9,3	11,2	11,1	11,9	12,1	11,9
г. Москва	7,3	8,5	10,7	10,8	11,3	11,3	11,3

**27.6. ОБЩИЕ КОЭФФИЦИЕНТЫ СМЕРТНОСТИ**

(число умерших на 1000 человек населения)

	2000	2005	2010	2011	2012	2013	2014
<b>Российская Федерация</b>	<b>15,3</b>	<b>16,1</b>	<b>14,2</b>	<b>13,5</b>	<b>13,3</b>	<b>13,0</b>	<b>13,1</b>
<b>Центральный федеральный округ</b>	<b>17,0</b>	<b>17,1</b>	<b>15,2</b>	<b>13,9</b>	<b>13,9</b>	<b>13,6</b>	<b>13,6</b>
Области:							
Белгородская	15,5	16,0	14,4	14,1	14,0	13,8	14,0
Брянская	18,2	19,8	17,0	16,1	16,2	15,9	16,0
Владимирская	19,1	20,2	18,0	17,1	16,7	16,7	16,6
Воронежская	17,9	18,5	17,0	15,9	15,6	15,5	15,7
Ивановская	20,8	22,0	18,4	16,9	16,9	16,3	16,4
Калужская	18,1	19,1	16,5	15,4	15,8	15,2	15,3
Костромская	18,9	21,3	17,7	16,6	16,1	16,1	15,8
Курская	18,6	19,8	17,6	16,8	16,6	16,1	16,6
Липецкая	16,5	17,7	16,7	15,2	15,4	15,2	15,4
Московская	17,0	17,1	15,4	14,1	14,3	13,9	13,8
Орловская	17,7	18,8	17,4	16,3	16,4	16,2	16,4
Рязанская	19,3	20,2	18,1	16,4	16,4	15,8	16,1
Смоленская	20,0	21,2	18,4	16,8	16,8	16,4	16,1
Тамбовская	19,0	19,3	17,5	16,4	16,2	16,1	16,3
Тверская	21,6	23,0	20,1	18,7	18,3	18,0	17,8
Тульская	21,0	21,8	19,3	17,7	17,7	17,4	17,1
Ярославская	18,0	20,1	17,2	15,8	15,9	15,8	15,5
г. Москва	13,1	11,9	11,0	9,7	9,9	9,6	9,7

**27.7. ОБЩИЕ КОЭФФИЦИЕНТЫ ЕСТЕСТВЕННОГО ПРИРОСТА НАСЕЛЕНИЯ<sup>1)</sup>**  
 (на 1000 человек населения)

	2000	2005	2010	2011	2012	2013	2014
<b>Российская Федерация</b>	<b>-6,6</b>	<b>-5,9</b>	<b>-1,7</b>	<b>-0,9</b>	<b>0,0</b>	<b>0,2</b>	<b>0,2</b>
<b>Центральный федеральный округ</b>	<b>-9,6</b>	<b>-8,4</b>	<b>-4,5</b>	<b>-3,2</b>	<b>-2,5</b>	<b>-2,3</b>	<b>-2,2</b>
Области:							
Белгородская	-7,5	-7,1	-3,5	-3,0	-2,4	-2,2	-2,5
Брянская	-10,4	-10,8	-6,3	-5,2	-4,8	-4,8	-5,0
Владимирская	-11,5	-11,1	-7,2	-6,2	-5,2	-5,6	-5,4
Воронежская	-10,3	-10,3	-6,8	-5,7	-4,7	-4,8	-4,8
Ивановская	-13,6	-13,3	-8,0	-6,5	-5,8	-5,1	-5,3
Калужская	-10,7	-10,3	-5,5	-4,5	-4,1	-3,5	-3,5
Костромская	-10,8	-11,5	-5,6	-4,3	-3,2	-3,4	-3,2
Курская	-10,4	-11,2	-6,5	-5,3	-4,6	-4,5	-4,9
Липецкая	-8,7	-8,5	-5,8	-4,5	-3,7	-3,9	-3,9
Московская	-9,8	-8,3	-4,5	-3,1	-2,4	-1,8	-1,3
Орловская	-9,8	-10,1	-6,4	-5,8	-5,2	-5,2	-5,4
Рязанская	-12,3	-11,8	-7,9	-6,2	-5,5	-5,0	-5,1
Смоленская	-13,0	-12,7	-8,0	-6,4	-6,3	-5,8	-5,3
Тамбовская	-11,0	-10,9	-8,0	-7,1	-6,5	-6,6	-6,5
Тверская	-14,1	-13,8	-9,2	-7,7	-6,7	-6,7	-6,5
Тульская	-14,2	-14,0	-9,8	-8,3	-7,6	-7,5	-7,1
Ярославская	-10,7	-10,8	-6,0	-4,7	-4,0	-3,7	-3,6
г. Москва	-5,8	-3,4	-0,3	1,1	1,4	1,7	1,6

<sup>1)</sup> Знак (-) означает естественную убыль населения.

**27.8. КОЭФФИЦИЕНТЫ МИГРАЦИОННОГО ПРИРОСТА**

(на 10 000 человек населения)

	2000	2005	2010	2011	2012	2013	2014
<b>Российская Федерация</b>	<b>25</b>	<b>20</b>	<b>19</b>	<b>22</b>	<b>21</b>	<b>21</b>	<b>21</b>
<b>Центральный федеральный округ</b>	<b>82</b>	<b>101</b>	<b>74</b>	<b>56</b>	<b>62</b>	<b>60</b>	<b>56</b>
Области:							
Белгородская	109	71	39	54	56	43	49
Брянская	-4	-15	-24	-34	-37	-40	-28
Владимирская	4	35	13	-2	-20	-4	-1
Воронежская	25	85	68	42	43	42	57
Ивановская	4	-1	8	8	10	-5	-7
Калужская	12	61	-2	35	14	24	94
Костромская	3	-59	-42	-27	-11	-5	2
Курская	-16	-42	-18	17	26	42	35
Липецкая	42	46	15	-7	5	18	21
Московская	76	153	161	160	157	140	149
Орловская	12	-57	-32	3	-18	-24	-8
Рязанская	-1	29	-7	32	22	16	4
Смоленская	-28	61	-23	39	8	-18	21
Тамбовская	-32	1	-10	5	2	2	3
Тверская	-17	16	-20	18	6	1	-12
Тульская	5	38	6	45	-2	4	19
Ярославская	19	-21	-12	47	44	38	35
г. Москва	239	216	141	51	89	90	57

## 27.9. ЧИСЛЕННОСТЬ ЭКОНОМИЧЕСКИ АКТИВНОГО НАСЕЛЕНИЯ В ВОЗРАСТЕ 15-72 года<sup>1)</sup>

(тысяч человек)

	1995	2000	2005	2010	2011	2012	2013	2014
<b>Российская Федерация,</b> млн. человек	<b>70740</b>	<b>72770</b>	<b>73581</b>	<b>75478</b>	<b>75779</b>	<b>75676</b>	<b>75529</b>	<b>75428</b>
<b>Центральный федеральный округ,</b> млн. человек	<b>18528</b>	<b>19531</b>	<b>20012</b>	<b>20677</b>	<b>20915</b>	<b>21042</b>	<b>21007</b>	<b>21126</b>
Области:								
Белгородская	664	741	715	779	767	787	810	814
Брянская	676	665	650	651	644	644	639	635
Владимирская	798	798	811	762	773	776	770	759
Воронежская	1102	1171	1154	1152	1172	1164	1154	1161
Ивановская	639	592	572	556	553	557	547	538
Калужская	556	561	553	564	557	551	552	537
Костромская	379	380	366	358	352	353	346	336
Курская	586	636	608	581	570	566	575	571
Липецкая	592	601	588	619	609	634	613	597
Московская	3481	3612	3650	3944	4022	3968	3900	3889
Орловская	426	438	421	398	389	391	394	388
Рязанская	622	605	612	572	570	562	559	540
Смоленская	551	548	540	549	547	547	539	528
Тамбовская	603	574	559	554	543	536	533	527
Тверская	753	750	735	717	718	723	718	713
Тулльская	862	837	808	809	807	810	804	808
Ярославская	724	746	703	678	678	673	675	700
г. Москва	4511	5277	5968	6436	6644	6800	6879	7087

<sup>1)</sup> По материалам выборочных обследований населения по проблемам занятости.

**27.10. ЧИСЛЕННОСТЬ БЕЗРАБОТНЫХ, ЗАРЕГИСТРИРОВАННЫХ  
В ГОСУДАРСТВЕННЫХ УЧРЕЖДЕНИЯХ СЛУЖБЫ ЗАНЯТОСТИ НАСЕЛЕНИЯ<sup>1)</sup>**

(на конец года; тысяч человек)

	1995	2000	2005	2010	2011	2012	2013	2014
<b>Российская Федерация</b>	<b>2327,0</b>	<b>1037,0</b>	<b>1830,1</b>	<b>1589,4</b>	<b>1285,6</b>	<b>1064,7</b>	<b>917,7</b>	<b>883,3</b>
<b>Центральный федеральный округ</b>	<b>525,1</b>	<b>209,2</b>	<b>227,2</b>	<b>256,4</b>	<b>215,5</b>	<b>161,4</b>	<b>140,2</b>	<b>146,3</b>
Области:								
Белгородская	7,0	5,3	10,4	11,3	10,2	8,1	7,3	7,3
Брянская	32,3	14,4	12,2	11,7	9,9	8,2	7,0	6,7
Владимирская	73,0	22,5	17,1	17,2	14,3	10,4	8,9	8,7
Воронежская	23,2	15,1	21,4	19,8	18,0	13,0	11,1	11,2
Ивановская	76,0	8,6	12,7	16,3	12,9	8,3	5,9	5,7
Калужская	14,0	4,6	4,1	5,5	4,7	3,6	3,3	3,5
Костромская	30,3	5,0	5,3	4,8	4,0	3,0	2,5	2,5
Курская	9,0	6,6	9,2	10,0	8,3	7,0	5,9	6,0
Липецкая	6,9	4,3	4,7	4,7	4,3	3,7	3,5	3,7
Московская	71,0	36,1	33,3	34,6	27,2	20,7	17,7	19,8
Орловская	9,7	4,0	7,1	6,6	5,8	4,6	3,6	3,8
Рязанская	11,5	5,0	7,5	8,5	7,0	5,2	4,7	4,6
Смоленская	4,7	4,3	5,4	8,9	7,4	5,9	5,8	6,7
Тамбовская	38,2	13,1	15,1	8,0	6,8	5,2	4,8	4,5
Тверская	14,1	5,4	7,1	10,5	8,5	7,2	6,6	6,7
Тульская	15,2	8,5	8,1	12,6	11,0	8,2	7,0	7,2
Ярославская	61,1	10,2	12,0	19,2	14,7	11,7	10,1	9,1
г. Москва	27,9	36,1	34,4	46,3	40,6	27,6	24,5	28,6

<sup>1)</sup> По данным Федеральной службы по труду и занятости.

**27.11. СРЕДНЕДУШЕВЫЕ ДЕНЕЖНЫЕ ДОХОДЫ НАСЕЛЕНИЯ**

(в месяц; рублей; 1995 г. - тыс. руб.)

	1995	2000	2005	2010	2011	2012	2013	2014
<b>Российская Федерация</b>	<b>516</b>	<b>2281</b>	<b>8088</b>	<b>18958</b>	<b>20780</b>	<b>23221</b>	<b>25928</b>	<b>27755</b>
<b>Центральный федеральный округ</b>	<b>692</b>	<b>3231</b>	<b>10902</b>	<b>24645</b>	<b>27097</b>	<b>30006</b>	<b>33480</b>	<b>35030</b>
Области:								
Белгородская	393	1555	5276	16993	18800	21659	23735	25389
Брянская	343	1312	4788	13358	15348	17469	20152	21888
Владимирская	318	1280	4107	12956	14312	16229	18796	20532
Воронежская	345	1486	5398	13883	15909	18948	22056	25504
Ивановская	310	1038	3480	11124	13006	16015	18123	20382
Калужская	438	1311	5343	15477	17557	20742	23182	24864
Костромская	399	1439	4985	13315	14574	15867	17575	19332
Курская	313	1465	5218	14685	16387	18866	20809	23391
Липецкая	377	1772	5591	15936	16811	19829	22222	25251
Московская	392	1824	7445	22641	24685	30572	32739	34608
Орловская	383	1415	4857	13115	14824	16827	18262	19888
Рязанская	336	1265	4775	13886	14788	17652	19828	21851
Смоленская	373	1720	5483	14546	15969	18305	19982	21822
Тамбовская	312	1509	5292	13631	15151	17449	19834	22263
Тверская	351	1254	5606	13873	14943	17282	19106	20583
Тулльская	399	1486	4988	15350	16975	19340	20903	22982
Ярославская	473	1804	6321	14491	15509	18605	21127	23688
г. Москва	1710	7998	24014	44052	47887	48935	54869	54921

**27.12. РЕАЛЬНЫЕ ДЕНЕЖНЫЕ ДОХОДЫ НАСЕЛЕНИЯ**

(в процентах к предыдущему году)

	1995	2000	2005	2010	2011	2012	2013	2014 <sup>1)</sup>
<b>Российская Федерация</b>	<b>84</b>	<b>113,4</b>	<b>111,7</b>	<b>105,4</b>	<b>101,1</b>	<b>105,8</b>	<b>103,7</b>	<b>99,4</b>
<b>Центральный федеральный округ</b>	...	...	<b>108,8</b>	<b>105,2</b>	<b>101,7</b>	<b>104,4</b>	<b>104,8</b>	<b>96,9</b>
Области:								
Белгородская	84	107,0	112,7	112,2	102,4	110,8	102,5	99,8
Брянская	76	113,0	112,8	105,9	104,3	107,0	106,3	98,6
Владимирская	77	106,8	106,6	111,7	100,6	106,7	108,5	98,5
Воронежская	90	100,9	116,1	108,9	105,7	114,1	108,4	106,2
Ивановская	89	112,9	108,0	109,7	104,9	115,7	104,8	102,9
Калужская	82	106,0	112,4	108,4	104,1	110,4	103,6	98,4
Костромская	85	113,7	114,7	114,6	101,1	102,7	102,6	101,7
Курская	78	107,6	108,7	106,3	102,4	108,3	104,4	103,8
Липецкая	84	117,6	112,3	103,0	97,8	112,0	103,8	105,0
Московская	74	103,4	114,3	106,5	106,3	108,8	112,9	101,5
Орловская	76	106,2	109,7	111,4	103,0	107,2	100,6	99,6
Рязанская	76	106,1	115,7	108,1	96,8	113,4	104,0	99,9
Смоленская	83	107,8	108,9	105,2	99,5	108,7	100,8	99,5
Тамбовская	77	107,4	114,5	106,8	102,6	109,2	105,0	102,4
Тверская	79	103,7	124,9	105,6	98,8	109,0	102,5	98,1
Тульская	82	107,1	109,0	107,0	101,1	107,0	100,2	100,8
Ярославская	81	115,9	107,0	99,7	97,2	113,5	105,4	104,5
г. Москва	77	108,9	106,7	103,2	100,1	99,9	106,2	93,6

<sup>1)</sup> Предварительные данные.



### 27.13. СРЕДНЕМЕСЯЧНАЯ НОМИНАЛЬНАЯ НАЧИСЛЕННАЯ ЗАРАБОТНАЯ ПЛАТА РАБОТНИКОВ ОРГАНИЗАЦИЙ

(рублей; 1995 г. - тыс. руб.)

	1995	2000	2005	2010	2011	2012	2013	2014
<b>Российская Федерация</b>	<b>472</b>	<b>2223</b>	<b>8555</b>	<b>20952</b>	<b>23369</b>	<b>26629</b>	<b>29792</b>	<b>32495</b>
<b>Центральный федеральный округ</b>	<b>419</b>	<b>2173</b>	<b>9622</b>	<b>25377</b>	<b>28449</b>	<b>32186</b>	<b>36213</b>	<b>39945</b>
Области:								
Белгородская	366	1717	6775	15938	17668	20002	22221	23895
Брянская	288	1213	5235	12326	13912	16530	18974	20911
Владимирская	340	1573	6067	14484	16314	18343	20927	22581
Воронежская	295	1376	5382	14337	16055	19538	21825	24001
Ивановская	305	1184	5144	13123	14436	16998	18982	20592
Калужская	348	1664	7066	17682	20001	23710	25757	28248
Костромская	369	1508	5975	13526	14891	16896	19157	20867
Курская	321	1454	5476	14007	16241	18690	21234	23099
Липецкая	405	1881	6929	15430	17010	19417	21391	23133
Московская	415	2269	9558	25417	28586	32303	35690	38598
Орловская	300	1535	5431	13174	14529	16888	19273	20885
Рязанская	358	1462	6150	15289	16718	19098	21797	24280
Смоленская	306	1656	6191	14513	16189	17942	20447	22279
Тамбовская	288	1235	5009	12624	14293	16866	19056	20757
Тверская	376	1575	6486	16155	17747	20246	22450	23866
Тулльская	359	1655	6412	15641	17225	20121	23030	25873
Ярославская	381	1906	7366	16076	18111	20397	23003	25434
г. Москва	584	3229	14425	38411	44899	48830	55485	61208

### 27.14. РЕАЛЬНАЯ НАЧИСЛЕННАЯ ЗАРАБОТНАЯ ПЛАТА РАБОТНИКОВ ОРГАНИЗАЦИЙ

(в процентах к предыдущему году)

	1995	2000	2005	2010	2011	2012	2013	2014
<b>Российская Федерация</b>	<b>72,0</b>	<b>120,9</b>	<b>112,6</b>	<b>105,2</b>	<b>102,8</b>	<b>108,4</b>	<b>104,8</b>	<b>101,2</b>
<b>Центральный федеральный округ</b>	...	...	<b>117,2</b>	<b>105,8</b>	<b>103,4</b>	<b>107,4</b>	<b>104,3</b>	<b>101,8</b>
Области:								
Белгородская	71,5	117,0	111,5	105,7	102,4	109,1	103,6	100,1
Брянская	68,1	116,2	110,9	103,2	103,4	113,0	106,6	100,9
Владимирская	77,3	121,6	112,3	103,6	103,2	107,1	106,3	98,4
Воронежская	70,7	116,7	109,6	105,6	103,6	117,1	104,2	101,0
Ивановская	75,8	117,5	113,2	106,0	99,3	111,9	104,0	99,6
Калужская	70,1	125,9	110,1	107,8	104,1	111,6	100,9	100,4
Костромская	77,0	110,9	113,5	100,9	100,8	108,0	105,5	101,0
Курская	69,6	111,3	100,4	104,8	107,1	108,9	107,6	100,5
Липецкая	75,5	122,1	112,3	104,7	102,7	109,1	102,3	100,1
Московская	74,6	119,5	113,2	101,8	104,4	108,3	103,4	99,3
Орловская	69,4	122,4	110,7	104,0	101,3	110,9	106,6	99,8
Рязанская	72,3	118,0	109,9	106,7	99,9	108,7	106,0	101,4
Смоленская	66,4	115,9	108,3	102,5	101,8	105,8	107,0	99,8
Тамбовская	69,5	112,2	108,3	102,9	105,3	112,5	105,0	99,9
Тверская	80,6	115,8	106,9	106,8	101,6	108,4	103,5	97,5
Тульская	80,3	121,4	108,8	101,1	101,3	110,6	106,9	103,6
Ярославская	72,9	124,9	104,9	103,6	102,8	107,0	104,7	101,3
г. Москва	53,3	110,2	121,0	106,9	107,9	102,7	106,5	102,2

**27.15. ЧИСЛЕННОСТЬ ПЕНСИОНЕРОВ<sup>1)</sup>**

(на конец года; тысяч человек)

	1995	2000	2005	2010	2011	2012	2013	2014
<b>Российская Федерация</b>	<b>37083</b>	<b>38411</b>	<b>38313</b>	<b>39706</b>	<b>40162</b>	<b>40573</b>	<b>41019</b>	<b>41456</b>
<b>Центральный федеральный округ</b>	<b>10692</b>	<b>10717</b>	<b>10584</b>	<b>10791</b>	<b>10897</b>	<b>10994</b>	<b>11094</b>	<b>11187</b>
Области:								
Белгородская	416	446	462	471	478	485	492	499
Брянская	454	441	418	407	408	409	411	413
Владимирская	466	468	452	454	456	456	457	458
Воронежская	761	759	740	727	730	733	736	740
Ивановская	375	356	333	327	327	327	328	327
Калужская	277	276	293	298	300	302	305	308
Костромская	231	224	212	207	208	208	209	210
Курская	404	401	382	378	381	383	386	389
Липецкая	357	366	367	375	377	379	380	383
Московская	1759	1769	1767	1854	1879	1841	1871	...
Орловская	269	267	262	263	264	266	267	268
Рязанская	411	412	393	387	387	386	386	386
Смоленская	326	324	306	299	300	301	303	304
Тамбовская	391	385	370	352	351	350	350	350
Тверская	490	470	434	425	425	425	425	426
Тулльская	611	592	566	552	551	549	547	546
Ярославская	418	417	402	402	405	405	405	405
г. Москва	2276	2344	2425	2613	2670	2789	2836	2876

<sup>1)</sup> За 2010-2013 гг. данные приведены по состоянию на начало года, следующего за отчетным.

**27.16. СРЕДНИЙ РАЗМЕР НАЗНАЧЕННЫХ ПЕНСИЙ<sup>1)</sup>**

(на конец года; рублей; 1995 г. - тыс. руб.)

	1995	2000	2005	2010	2011	2012	2013	2014
<b>Российская Федерация</b>	<b>243</b>	<b>823</b>	<b>2538</b>	<b>7594</b>	<b>8273</b>	<b>9154</b>	<b>10030</b>	<b>10889</b>
<b>Центральный федеральный округ</b>	<b>231</b>	<b>824</b>	<b>2537</b>	<b>7616</b>	<b>8307</b>	<b>9201</b>	<b>10095</b>	<b>10962</b>
Области:								
Белгородская	217	779	2375	7255	7920	8777	9635	10456
Брянская	242	846	2396	7117	7742	8578	9315	10145
Владимирская	226	844	2536	7515	8164	9018	9874	10686
Воронежская	211	788	2393	7087	7702	8502	9285	10067
Ивановская	221	853	2496	7353	7976	8790	9592	10366
Калужская	229	837	2518	7564	8248	9139	10000	10858
Костромская	220	822	2454	7249	7863	8670	9473	10258
Курская	201	749	2278	6847	7464	8271	9048	9818
Липецкая	222	785	2391	7109	7751	8584	9404	10200
Московская	237	842	2670	8093	8849	9825	10816	...
Орловская	232	829	2468	7343	7994	8856	9639	10490
Рязанская	218	801	2416	7174	7818	8663	9478	10297
Смоленская	220	822	2432	7220	7854	8670	9470	10244
Тамбовская	209	776	2321	6818	7408	8180	8936	9675
Тверская	222	841	2506	7437	8083	8923	9757	10543
Тулльская	257	839	2496	7440	8112	8998	9804	10688
Ярославская	229	840	2560	7673	8347	9229	10107	10956
г. Москва	248	835	2702	8140	8893	9845	10851	11791

<sup>1)</sup> 1995, 2000 гг. - с учетом компенсации. За 2010-2013 гг. данные приведены по состоянию на начало года, следующего за отчетным.

**27.17. РЕАЛЬНЫЙ РАЗМЕР НАЗНАЧЕННЫХ ПЕНСИЙ<sup>1)</sup>**

(на конец года; в процентах к предыдущему году)

	1995	2000	2005	2010	2011	2012	2013	2014
<b>Российская Федерация</b>	<b>87,3</b>	<b>131,4</b>	<b>112,9</b>	<b>112,2</b>	<b>104,6</b>	<b>103,3</b>	<b>103,3</b>	<b>97,5</b>
<b>Центральный федеральный округ</b>	...	...	<b>113,0</b>	<b>113,1</b>	<b>104,8</b>	<b>103,3</b>	<b>103,1</b>	<b>97,0</b>
Области:								
Белгородская	88,9	131,2	111,6	113,1	106,0	103,6	102,8	98,1
Брянская	76,5	133,9	112,1	111,2	104,8	102,2	102,0	96,1
Владимирская	82,6	139,5	112,1	112,2	103,7	103,1	102,3	95,5
Воронежская	85,0	130,4	114,2	113,2	105,8	102,7	101,9	93,7
Ивановская	83,2	142,5	114,5	109,8	104,9	102,1	102,1	96,3
Калужская	76,3	135,2	112,2	113,4	104,0	102,3	102,1	95,9
Костромская	80,8	133,6	114,2	111,2	104,4	101,9	102,8	97,6
Курская	80,7	131,8	115,5	111,6	104,8	104,6	103,4	97,8
Липецкая	80,3	130,7	113,3	112,8	106,2	103,6	103,5	96,9
Московская	96,5	134,0	111,7	115,0	105,3	106,4	102,9	...
Орловская	84,7	136,1	114,3	112,4	104,9	103,3	101,6	96,6
Рязанская	73,4	137,2	114,1	110,8	104,9	103,1	101,8	95,7
Смоленская	82,8	133,2	111,9	110,3	104,8	103,1	103,0	94,8
Тамбовская	81,6	131,8	114,9	112,2	105,4	102,2	102,7	96,5
Тверская	74,9	134,5	112,2	112,7	104,8	102,9	102,4	95,1
Тульская	87,8	132,5	112,9	111,2	105,8	102,2	102,4	97,0
Ярославская	85,5	136,8	110,9	111,0	104,8	101,8	103,1	95,5
г. Москва	80,9	131,6	112,6	112,9	104,6	104,4	104,0	100,7

<sup>1)</sup> 1995, 2000 гг. - с учетом компенсации.

## 27.18. ПОТРЕБЛЕНИЕ ОСНОВНЫХ ПРОДУКТОВ ПИТАНИЯ НА ДУШУ НАСЕЛЕНИЯ в 2014 г.

(в год; килограммов)

	<i>Мясо и мясопро- дукты<sup>1)</sup></i>	<i>Молоко и молочные продукты</i>	<i>Картофель</i>	<i>Овощи и продоволь- ственные бахчевые культуры</i>	<i>Хлебные продукты</i>
<b>Российская Федерация</b>	<b>74</b>	<b>244</b>	<b>111</b>	<b>111</b>	<b>118</b>
<b>Центральный федеральный округ</b>	<b>82</b>	<b>226</b>	<b>105</b>	<b>101</b>	<b>119</b>
Области:					
Белгородская	97	261	119	110	139
Брянская	64	208	155	100	114
Владимирская	60	202	131	134	117
Воронежская	89	270	127	130	137
Ивановская	57	180	86	95	111
Калужская	76	220	117	98	110
Костромская	43	192	114	130	102
Курская	81	228	132	109	146
Липецкая	76	232	118	105	144
Московская	106	253	112	103	121
Орловская	80	211	165	95	110
Рязанская	60	241	114	84	117
Смоленская	64	233	120	90	125
Тамбовская	74	179	125	103	155
Тверская	72	231	120	120	129
Тульская	63	141	156	102	102
Ярославская	85	240	106	123	100
г. Москва	81	221	67	86	109

<sup>1)</sup> Включая субпродукты II категории и жир-сырец.

## МЕЖРЕГИОНАЛЬНЫЕ СРАВНЕНИЯ

Продолжение табл. 27.18

	<i>Сахар</i>	<i>Растительное масло</i>	<i>Яйца и яйцо- продукты, шт.</i>	<i>Фрукты и ягоды</i>
<b>Российская Федерация</b>	<b>40</b>	<b>13,8</b>	<b>269</b>	<b>64</b>
<b>Центральный федеральный округ</b>	<b>44</b>	<b>14,4</b>	<b>260</b>	<b>66</b>
Области:				
Белгородская	47	13,8	318	68
Брянская	34	11,2	230	52
Владимирская	36	11,1	279	55
Воронежская	49	15,0	338	75
Ивановская	30	13,0	242	64
Калужская	30	11,9	200	56
Костромская	27	8,5	321	47
Курская	50	12,3	230	54
Липецкая	55	12,9	302	73
Московская	56	13,6	334	73
Орловская	40	11,5	288	65
Рязанская	35	12,3	292	56
Смоленская	44	11,6	246	62
Тамбовская	56	15,0	197	55
Тверская	43	11,7	279	63
Тульская	32	14,0	214	69
Ярославская	47	15,0	386	52
г. Москва	41	17,2	191	70

### 27.19. ОБЩАЯ ПЛОЩАДЬ ЖИЛЫХ ПОМЕЩЕНИЙ, ПРИХОДЯЩАЯСЯ В СРЕДНЕМ НА ОДНОГО ЖИТЕЛЯ

(на конец года; квадратных метров)

	1995	2000	2005	2010	2011	2012	2013	2014
<b>Российская Федерация</b>	<b>18,0</b>	<b>19,2</b>	<b>20,8</b>	<b>22,6</b>	<b>23,0</b>	<b>23,4</b>	<b>23,4</b>	<b>23,7</b>
<b>Центральный федеральный округ</b>	<b>19,1</b>	<b>20,4</b>	<b>22,0</b>	<b>24,0</b>	<b>24,4</b>	<b>24,8</b>	<b>24,3</b>	<b>25,1</b>
Области:								
Белгородская	19,9	21,0	23,0	25,7	26,3	27,0	27,4	28,3
Брянская	19,5	20,7	23,1	25,2	25,6	26,1	26,6	27,5
Владимирская	18,9	21,2	23,0	25,0	25,5	26,2	25,6	26,8
Воронежская	19,8	21,4	23,4	25,8	26,2	26,6	27,3	27,7
Ивановская	19,0	20,5	22,4	23,9	24,2	24,5	24,7	25,0
Калужская	18,7	20,8	22,9	25,2	25,8	26,3	26,8	27,6
Костромская	20,1	21,6	23,8	25,1	25,4	25,7	25,7	26,0
Курская	20,4	20,9	23,2	26,5	27,0	27,4	27,8	28,3
Липецкая	19,4	20,5	22,7	25,7	26,2	26,6	27,2	27,8
Московская	18,6	21,6	24,3	28,8	29,6	29,8	26,7	29,4
Орловская	18,7	20,3	22,2	24,6	25,3	25,8	25,8	26,5
Рязанская	19,5	20,9	23,4	25,8	26,3	26,7	27,3	28,0
Смоленская	19,4	21,3	23,3	25,6	25,8	26,2	26,3	26,8
Тамбовская	19,2	20,3	22,3	24,1	24,6	25,0	25,5	26,1
Тверская	21,0	22,8	25,4	27,8	28,2	28,6	29,0	29,3
Тульская	19,6	21,2	23,2	25,3	25,6	26,0	26,3	26,8
Ярославская	19,2	20,5	22,5	24,5	24,6	24,8	24,8	25,4
г. Москва	18,5	18,3	18,5	18,7	18,7	19,3	19,2	19,2



**27.20. ЧИСЛЕННОСТЬ ОБУЧАЮЩИХСЯ В ГОСУДАРСТВЕННЫХ И  
МУНИЦИПАЛЬНЫХ ОБЩЕОБРАЗОВАТЕЛЬНЫХ ОРГАНИЗАЦИЯХ  
(без вечерних (сменных) общеобразовательных организаций)**

(на начало учебного года; тысяч человек)

	1995/ 1996	2000/ 2001	2005/ 2006	2010/ 2011	2011/ 2012	2012 /2013	2013/ 2014	2014/ 2015
<b>Российская Федерация</b>	<b>21521,1</b>	<b>20013,2</b>	<b>15112,8</b>	<b>13244,2</b>	<b>13362,3</b>	<b>13445,4</b>	<b>13548,3</b>	<b>14091,6</b>
<b>Центральный федеральный округ</b>	<b>4923,2</b>	<b>4555,4</b>	<b>3417,1</b>	<b>3062,6</b>	<b>3098,2</b>	<b>3132,3</b>	<b>3166,9</b>	<b>3264,2</b>
Области:								
Белгородская	216,3	212,2	158,1	135,6	136,7	137,2	138,6	144,3
Брянская	209,1	197,5	144,0	113,2	113,1	112,6	112,6	115,1
Владимирская	220,0	197,8	139,1	121,1	122,1	122,9	124,3	127,5
Воронежская	334,4	314,5	229,7	197,2	194,9	192,2	191,9	197,2
Ивановская	164,0	147,7	103,1	84,6	85,5	86,1	86,7	88,7
Калужская	151,4	136,6	96,7	85,6	86,8	87,3	89,0	92,4
Костромская	112,9	102,3	70,8	61,1	61,1	62,1	62,4	63,7
Курская	184,3	170,0	128,1	104,9	104,4	104,1	103,4	106,0
Липецкая	170,7	165,3	120,8	104,0	103,1	103,5	104,0	106,8
Московская	845,5	776,7	609,6	604,5	626,7	623,5	645,2	679,9
Орловская	120,5	114,4	85,1	71,2	70,7	69,5	69,5	70,7
Рязанская	169,9	156,2	116,0	95,0	94,1	95,7	95,4	97,1
Смоленская	162,4	143,7	98,5	80,5	80,7	79,9	80,0	81,4
Тамбовская	169,1	158,4	114,0	94,5	94,0	92,3	90,9	91,5
Тверская	214,6	194,0	137,7	116,3	117,3	118,3	119,1	121,8
Тульская	221,9	199,8	144,8	120,3	120,2	122,2	122,4	123,9
Ярославская	190,1	170,9	121,6	106,8	109,1	110,1	111,4	114,7
г. Москва	1066,1	997,5	799,2	766,1	777,7	812,8	820,0	841,6

**27.21. ЧИСЛЕННОСТЬ СТУДЕНТОВ ГОСУДАРСТВЕННЫХ И  
МУНИЦИПАЛЬНЫХ ПРОФЕССИОНАЛЬНЫХ ОБРАЗОВАТЕЛЬНЫХ  
ОРГАНИЗАЦИЙ, ОБУЧАЮЩИХСЯ ПО ПРОГРАММАМ ПОДГОТОВКИ  
СПЕЦИАЛИСТОВ СРЕДНЕГО ЗВЕНА**

(на начало учебного года; тысяч человек)

	1995/ 1996	2000/ 2001	2005/ 2006	2010/ 2011	2011/ 2012	2012/ 2013	2013/ 2014	2014/ 2015
<b>Российская Федерация</b>	<b>1923,3</b>	<b>2308,6</b>	<b>2473,0</b>	<b>2026,8</b>	<b>1984,0</b>	<b>1984,4</b>	<b>1858,4</b>	<b>1963,3</b>
<b>Центральный федеральный округ</b>	<b>484,3</b>	<b>559,2</b>	<b>554,1</b>	<b>452,1</b>	<b>442,5</b>	<b>440,1</b>	<b>411,6</b>	<b>429,0</b>
Области:								
Белгородская	22,1	25,2	25,1	20,0	18,6	18,8	17,2	19,1
Брянская	21,2	24,5	23,6	18,9	17,7	17,3	16,4	17,1
Владимирская	19,9	27,0	26,4	19,8	19,2	18,4	16,8	18,1
Воронежская	38,8	43,4	50,1	34,1	34,2	34,3	33,9	31,9
Ивановская	16,5	17,2	15,9	13,5	12,8	11,9	10,1	11,5
Калужская	14,7	16,5	16,6	13,3	13,2	13,0	12,8	12,7
Костромская	10,9	12,0	10,9	8,7	8,6	8,5	8,2	8,3
Курская	17,4	19,4	20,5	17,8	17,2	15,9	14,5	16,0
Липецкая	17,3	20,2	21,7	15,4	15,1	15,1	15,2	15,7
Московская	63,4	73,6	74,5	58,8	58,0	58,3	52,4	57,6
Орловская	13,4	13,4	12,5	11,6	11,6	12,0	11,2	11,8
Рязанская	18,2	20,5	21,6	19,2	19,1	18,4	16,9	18,2
Смоленская	16,2	18,4	21,3	17,0	16,1	15,6	14,7	14,6
Тамбовская	18,7	20,6	21,3	14,9	15,0	15,5	14,6	15,2
Тверская	22,3	26,3	27,9	21,6	20,5	19,7	17,1	18,0
Тульская	28,7	31,1	29,1	19,1	18,0	17,1	15,8	18,0
Ярославская	19,7	25,2	27,2	19,6	18,7	18,6	19,2	20,1
г. Москва	104,9	124,7	108,2	109,1	109,0	111,9	104,7	105,1

## 27.22. ЧИСЛЕННОСТЬ СТУДЕНТОВ ГОСУДАРСТВЕННЫХ И МУНИЦИПАЛЬНЫХ ОБРАЗОВАТЕЛЬНЫХ ОРГАНИЗАЦИЙ ВЫСШЕГО ОБРАЗОВАНИЯ

(на начало учебного года; тысяч человек)

	1995/ 1996	2000/ 2001	2005/ 2006	2010/ 2011	2011/ 2012	2012/ 2013	2013/ 2014	2014/ 2015
<b>Российская Федерация</b>	<b>2655,2</b>	<b>4270,8</b>	<b>5985,3</b>	<b>5848,7</b>	<b>5453,9</b>	<b>5145,3</b>	<b>4762,0</b>	<b>4405,5</b>
<b>Центральный федеральный округ</b>	<b>830,3</b>	<b>1272,3</b>	<b>1689,5</b>	<b>1651,4</b>	<b>1530,2</b>	<b>1442,8</b>	<b>1353,0</b>	<b>1226,1</b>
Области:								
Белгородская	22,3	37,2	65,1	73,5	61,2	57,4	55,3	49,9
Брянская	15,7	25,7	40,3	46,6	42,4	39,5	35,2	32,1
Владимирская	15,8	25,7	44,1	46,2	43,1	39,9	37,7	29,6
Воронежская	50,4	73,7	109,9	111,6	105,3	101,1	93,5	88,0
Ивановская	25,0	39,5	48,4	46,3	42,5	39,0	36,6	31,3
Калужская	11,0	13,4	27,0	25,0	23,0	21,7	21,2	19,3
Костромская	11,9	16,4	19,5	20,2	19,0	17,6	16,0	14,6
Курская	20,9	25,1	42,4	45,8	45,5	42,5	42,1	39,6
Липецкая	12,8	20,8	31,7	33,4	31,3	28,9	25,8	23,7
Московская	69,1	113,3	126,8	117,2	109,1	101,9	107,5	96,6
Орловская	17,9	30,9	43,3	41,4	39,5	38,0	33,0	31,8
Рязанская	16,6	23,4	42,5	44,9	44,5	41,8	39,0	32,2
Смоленская	11,9	15,5	29,1	36,6	32,4	30,9	27,9	25,7
Тамбовская	18,1	25,0	38,9	39,7	36,0	33,3	31,6	29,8
Тверская	18,8	24,9	37,1	35,4	32,9	31,6	30,5	28,1
Тульская	19,0	24,0	43,2	40,1	35,4	33,1	31,7	29,2
Ярославская	22,5	29,1	43,5	40,5	37,7	36,7	33,9	31,6
г. Москва	450,8	708,7	856,7	807,0	749,5	707,8	654,5	593,0

## МЕЖРЕГИОНАЛЬНЫЕ СРАВНЕНИЯ

**27.23. ЧИСЛЕННОСТЬ ВРАЧЕЙ**

(на конец года; на 10 000 человек населения)

	1995	2000	2005	2010	2011	2012	2013	2014
<b>Российская Федерация</b>	<b>44,4</b>	<b>46,8</b>	<b>48,6</b>	<b>50,1</b>	<b>51,2</b>	<b>49,1</b>	<b>48,9</b>	<b>48,5</b>
<b>Центральный федеральный округ</b>	<b>46,8</b>	<b>49,6</b>	<b>50,9</b>	<b>53,5</b>	<b>54,9</b>	<b>51,6</b>	<b>51,0</b>	<b>50,2</b>
Области:								
Белгородская	35,7	38,0	39,6	40,4	40,1	40,7	40,7	40,7
Брянская	35,4	37,0	36,4	36,2	36,1	36,7	36,7	37,1
Владимирская	35,0	36,9	33,7	33,1	34,8	33,7	33,9	33,8
Воронежская	46,2	49,6	53,1	52,6	54,0	54,3	54,2	51,1
Ивановская	50,8	52,5	51,0	51,9	54,5	52,7	47,3	48,2
Калужская	39,4	39,8	38,8	39,5	39,9	40,4	40,7	40,7
Костромская	35,5	36,8	36,7	34,6	35,7	35,7	35,5	35,2
Курская	43,0	46,7	50,0	58,0	57,1	56,8	51,2	51,8
Липецкая	36,8	39,4	39,8	40,4	41,5	41,7	43,0	42,7
Московская	31,2	32,9	34,7	35,8	40,8	38,9	39,0	38,1
Орловская	34,9	37,3	37,6	39,9	40,4	41,0	41,7	43,0
Рязанская	48,8	52,2	53,3	56,8	57,3	52,3	51,6	52,1
Смоленская	52,6	59,3	59,7	59,7	60,0	54,9	54,8	54,5
Тамбовская	32,0	34,2	33,7	34,0	33,9	34,2	34,5	34,6
Тверская	45,4	50,6	51,6	53,1	54,6	53,7	47,5	47,7
Тульская	32,0	32,7	33,9	33,1	33,8	33,7	33,6	34,6
Ярославская	51,0	54,8	58,1	62,9	65,8	58,3	58,0	57,7
г. Москва	71,8	72,7	72,7	77,6	77,9	68,9	68,6	66,1

**27.24. ЧИСЛЕННОСТЬ СРЕДНЕГО МЕДИЦИНСКОГО ПЕРСОНАЛА**

(на конец года; на 10 000 человек населения)

	1995	2000	2005	2010	2011	2012	2013	2014
<b>Российская Федерация</b>	<b>110,8</b>	<b>107,6</b>	<b>107,7</b>	<b>105,6</b>	<b>107,0</b>	<b>106,1</b>	<b>105,7</b>	<b>104,3</b>
<b>Центральный федеральный округ</b>	<b>109,0</b>	<b>106,2</b>	<b>102,2</b>	<b>99,8</b>	<b>102,0</b>	<b>99,6</b>	<b>99,5</b>	<b>97,3</b>
Области:								
Белгородская	117,9	116,7	117,8	116,1	115,8	114,6	112,9	112,8
Брянская	109,0	110,9	113,7	113,8	112,5	113,2	113,2	114,3
Владимирская	105,3	106,4	101,8	94,5	95,0	93,6	92,5	92,0
Воронежская	111,2	114,0	117,6	115,6	117,5	116,4	114,7	113,3
Ивановская	154,5	141,8	135,5	103,7	118,6	104,7	103,0	107,2
Калужская	103,5	104,9	102,8	100,9	102,2	102,0	100,5	97,8
Костромская	120,9	123,3	122,6	116,4	122,1	121,3	119,9	116,8
Курская	108,1	109,7	115,7	119,2	117,4	117,1	117,6	116,3
Липецкая	126,0	123,9	126,2	120,3	120,5	122,2	118,3	118,0
Московская	83,6	85,5	82,8	72,6	80,2	75,9	76,7	75,8
Орловская	109,9	114,0	116,1	114,7	116,3	116,3	116,4	114,0
Рязанская	119,9	121,4	117,4	113,9	114,2	112,3	110,2	108,9
Смоленская	115,3	112,2	111,6	105,6	109,4	107,6	107,0	106,8
Тамбовская	107,5	107,8	109,8	107,3	108,2	105,6	107,2	102,9
Тверская	106,5	105,4	106,4	104,5	105,8	104,9	103,2	102,5
Тульская	119,7	114,7	114,7	102,8	101,6	99,9	100,4	101,5
Ярославская	110,2	107,2	110,4	109,0	109,7	111,5	109,1	106,8
г. Москва	113,1	102,7	90,8	99,3	99,6	96,5	97,9	92,8

## МЕЖРЕГИОНАЛЬНЫЕ СРАВНЕНИЯ

**27.25. ЧИСЛО БОЛЬНИЧНЫХ КОЕК<sup>1)</sup>**

(на конец года; на 10 000 человек населения)

	1995	2000	2005	2010	2011	2012	2013	2014
<b>Российская Федерация</b>	<b>125,8</b>	<b>115,0</b>	<b>110,9</b>	<b>93,7</b>	<b>94,2</b>	<b>92,9</b>	<b>90,6</b>	<b>86,6</b>
<b>Центральный федеральный округ</b>	<b>126,0</b>	<b>117,4</b>	<b>112,4</b>	<b>92,2</b>	<b>92,5</b>	<b>90,5</b>	<b>87,6</b>	<b>83,8</b>
Области:								
Белгородская	131,5	124,3	111,5	81,4	80,3	80,9	80,3	80,4
Брянская	126,7	124,5	127,4	92,2	91,4	93,8	89,7	83,7
Владимирская	130,7	123,4	104,2	77,2	83,9	84,4	85,3	84,8
Воронежская	128,0	119,7	107,1	91,1	94,0	93,2	91,9	91,9
Ивановская	148,6	145,2	125,7	103,9	101,4	104,0	100,4	96,1
Калужская	129,3	115,3	115,2	99,7	102,6	99,3	96,8	91,2
Костромская	157,3	149,3	158,0	96,6	99,5	98,3	95,2	95,8
Курская	123,2	118,3	114,2	94,0	91,1	90,0	87,8	86,8
Липецкая	134,9	131,5	132,2	100,0	94,1	86,1	79,4	83,5
Московская	113,4	103,9	110,5	75,2	82,4	80,7	79,0	76,8
Орловская	128,5	120,8	118,9	102,0	101,9	101,6	100,9	98,7
Рязанская	138,0	133,0	118,7	99,2	98,3	96,8	88,9	80,8
Смоленская	138,1	134,4	125,3	110,3	109,2	108,7	107,9	99,5
Тамбовская	132,6	131,0	122,4	100,3	92,8	92,4	87,3	82,4
Тверская	135,1	126,2	124,8	108,4	106,7	105,6	100,5	97,8
Тулльская	145,2	142,1	138,4	106,2	95,4	90,0	87,0	87,3
Ярославская	134,3	126,5	131,2	115,2	109,4	107,5	105,8	100,8
г. Москва	115,0	103,1	96,0	93,3	92,7	89,3	85,5	78,6

<sup>1)</sup> С 2010 г. - койки круглосуточных стационаров (без коек в дневных стационарах).

**27.26. ВАЛОВОЙ РЕГИОНАЛЬНЫЙ ПРОДУКТ**

(на душу населения; рублей; 1995 г. - тыс. руб.)

	1995	2000	2005	2010	2011	2012	2013
<b>Валовой региональный продукт</b> (валовая добавленная стоимость в текущих основных ценах)	<b>8750,3</b>	<b>39532,3</b>	<b>125658,7</b>	<b>263828,6</b>	<b>317515,3</b>	<b>348641,5</b>	<b>376383,0</b>
<b>Центральный федеральный округ</b>	<b>8288,4</b>	<b>48205,0</b>	<b>164887,9</b>	<b>350204,2</b>	<b>417288,1</b>	<b>451517,2</b>	<b>489708,3</b>
Области:							
Белгородская	7875,1	27969,5	95911,2	260015,6	331010,0	354570,6	369139,1
Брянская	4815,2	17413,5	49923,4	114777,6	137187,1	164726,6	178926,9
Владимирская	6054,7	21073,3	58261,0	155494,2	181842,6	200456,4	216916,6
Воронежская	6185,7	20365,1	56534,5	148432,6	203575,5	241947,4	260409,5
Ивановская	4849,9	14240,0	40039,1	103280,0	121945,5	129448,3	150791,8
Калужская	6867,8	22438,0	69192,2	186347,8	232722,0	283299,9	291955,0
Костромская	6935,6	21984,7	63304,4	146536,9	175626,6	198142,5	217606,0
Курская	6796,7	23677,7	72995,3	171322,1	203676,0	221537,3	243267,5
Липецкая	10607,8	39050,9	121376,2	211610,6	246213,8	251960,8	271125,4
Московская	6375,7	26687,7	104738,3	259421,5	304342,6	336650,6	359799,4
Орловская	6178,7	25168,4	64180,4	134533,8	167464,9	187659,7	212867,4
Рязанская	7070,9	22070,3	70665,8	154844,8	186187,2	221430,1	243913,8
Смоленская	6315,1	25798,1	63687,0	156567,3	184184,9	206391,7	232202,8
Тамбовская	4804,6	19133,8	55573,9	131456,7	159543,0	188418,7	219948,4
Тверская	6504,7	23073,1	68048,7	161305,0	189484,3	200327,2	219160,7
Тульская	6565,0	24291,8	71587,4	152571,7	180866,3	202302,5	227287,4
Ярославская	8912,1	29828,0	99335,1	187875,5	225777,7	257426,7	283656,6
г. Москва	13608,7	115630,5	381997,1	730774,2	859355,1	895017,9	965842,7

**27.27. ЧИСЛО ПРЕДПРИЯТИЙ И ОРГАНИЗАЦИЙ**

(на конец года; тысяч единиц)

	1995	2000	2005	2010	2011	2012	2013	2014
<b>Российская Федерация</b>	<b>2249,5</b>	<b>3346,5</b>	<b>4767,3</b>	<b>4823,3</b>	<b>4866,6</b>	<b>4886,4</b>	<b>4843,4</b>	<b>4886,0</b>
<b>Центральный федеральный округ</b>	<b>740,6</b>	<b>1237,1</b>	<b>1879,6</b>	<b>1871,0</b>	<b>1933,6</b>	<b>1991,7</b>	<b>1900,7</b>	<b>1883,5</b>
Области:								
Белгородская	17,2	24,1	25,9	32,7	33,5	33,5	34,8	36,1
Брянская	14,4	17,7	20,2	21,8	21,8	21,6	22,2	22,7
Владимирская	17,9	22,8	27,9	36,0	35,4	34,8	35,4	35,4
Воронежская	26,2	36,6	55,3	52,9	54,2	54,2	56,1	57,6
Ивановская	14,4	20,2	29,1	32,3	30,9	30,5	32,9	34,5
Калужская	15,5	21,2	27,9	27,1	26,8	26,8	27,5	28,2
Костромская	11,1	13,5	17,3	17,4	17,6	17,9	18,1	17,6
Курская	15,9	20,0	25,7	23,1	23,1	23,2	23,4	24,5
Липецкая	11,7	15,5	21,2	21,9	21,1	20,7	21,3	21,8
Московская	79,2	126,4	195,0	224,2	236,3	235,8	243,1	250,2
Орловская	10,6	12,8	15,8	16,5	16,2	16,3	16,6	16,6
Рязанская	18,9	24,4	31,9	33,6	33,6	33,0	33,3	33,9
Смоленская	14,8	18,3	23,6	25,6	25,7	25,4	26,4	27,0
Тамбовская	13,9	16,4	16,2	19,1	17,9	17,7	17,9	17,9
Тверская	22,4	33,4	48,1	42,3	37,8	35,3	35,6	36,1
Тулльская	19,0	25,9	35,8	37,8	37,6	37,2	36,9	35,2
Ярославская	19,5	29,2	41,1	45,0	45,6	46,1	45,9	45,5
г. Москва	398,0	758,7	1221,5	1161,5	1218,7	1281,7	1173,2	1142,6



## 27.28. ОБЪЕМ ОТГРУЖЕННЫХ ТОВАРОВ СОБСТВЕННОГО ПРОИЗВОДСТВА, ВЫПОЛНЕННЫХ РАБОТ И УСЛУГ СОБСТВЕННЫМИ СИЛАМИ ПО ОТДЕЛЬНЫМ ВИДАМ ЭКОНОМИЧЕСКОЙ ДЕЯТЕЛЬНОСТИ

(в фактически действовавших ценах; миллионов рублей)

	Добыча полезных ископаемых			Обрабатывающие производства			Производство и распределение электроэнергии, газа и воды		
	2012	2013	2014	2012	2013	2014	2012	2013	2014
<b>Российская Федерация, млрд. руб.</b>	<b>8950</b>	<b>9748</b>	<b>10433</b>	<b>25111</b>	<b>27133</b>	<b>29960</b>	<b>4160</b>	<b>4492</b>	<b>4675</b>
<b>Центральный федеральный округ, млрд. руб.</b>	<b>892</b>	<b>1520</b>	<b>1499</b>	<b>7455</b>	<b>8821</b>	<b>10098</b>	<b>1298</b>	<b>1368</b>	<b>1411</b>
Области:									
Белгородская	94390	96017	84223	409330	404467	470245	25259	28868	27360
Брянская	409	388	433	110055	117647	126464	14102	10924	13836
Владимирская	2143	3643	4648	244800	270978	313611	28155	30057	30683
Воронежская	5618	7982	5246	250019	258914	310682	47265	55283	57922
Ивановская	740	687	747	82750	91907	91571	25238	27609	26531
Калужская	1616	3524	3823	420364	428617	454878	16812	17953	19356
Костромская	233	297	287	96283	100103	101088	30807	33562	36551
Курская	48979	50093	43030	104612	114020	119510	51342	50937	59714
Липецкая	5140	5618	5434	382979	386962	451426	26035	27089	27818
Московская	8514	9101	10078	1528670	1611823	1767871	262031	259976	259552
Орловская	288	136	125	70810	71709	80157	13668	10280	12259
Рязанская	2237	2466	2033	173419	191486	202174	33277	36072	35038
Смоленская	1777	1990	1398	129460	137851	140286	46344	52194	53872
Тамбовская	115	163	158	83331	89453	100852	13264	14354	14813
Тверская	1961	1772	968	165889	179909	183966	69644	82430	86541
Тулльская	3569	4336	5146	327597	366469	438462	35501	35887	41308
Ярославская	1086	1135	1176	219859	237394	249696	30570	33447	33656
г. Москва	713336	1330198	1329884	2655111	3761464	4494773	528916	561464	574106

**27.29. ИНДЕКСЫ ПРОМЫШЛЕННОГО ПРОИЗВОДСТВА<sup>1)</sup>**

(в процентах к предыдущему году)

	1995	2000	2005	2010	2011	2012	2013	2014
<b>Российская Федерация<sup>2)</sup></b>	<b>95,4</b>	<b>108,7</b>	<b>105,1</b>	<b>107,3</b>	<b>105,0</b>	<b>103,4</b>	<b>100,4</b>	<b>101,7</b>
<b>Центральный федеральный округ</b>	<b>89,0</b>	<b>113,0</b>	<b>112,4</b>	<b>105,5</b>	<b>106,9</b>	<b>105,7</b>	<b>101,4</b>	<b>101,4</b>
Области:								
Белгородская	98,4	109,1	112,9	113,9	108,7	105,6	102,1	102,5
Брянская	91,0	117,3	116,1	122,9	110,6	115,7	96,8	102,1
Владимирская	94,0	119,5	101,4	114,7	107,4	103,4	108,0	109,2
Воронежская	83,9	105,4	111,0	106,6	110,1	129,7	106,1	108,0
Ивановская	80,8	110,3	110,1	107,9	105,7	104,6	106,2	97,3
Калужская	99,5	116,1	105,8	133,5	125,3	110,2	105,9	103,9
Костромская	84,5	108,2	108,9	115,7	108,2	103,7	104,6	100,0
Курская	101,4	102,5	104,5	106,5	104,6	103,3	100,8	105,8
Липецкая	112,1	114,1	102,3	110,7	111,1	107,4	100,3	102,9
Московская	87,7	111,7	114,1	107,1	109,7	107,9	105,2	104,1
Орловская	79,2	104,1	110,1	118,1	107,8	106,4	100,4	104,9
Рязанская	86,8	111,0	105,9	111,6	109,7	100,8	105,7	102,0
Смоленская	84,3	107,8	104,7	106,1	102,7	105,9	104,7	101,7
Тамбовская	91,6	106,8	102,6	102,5	116,4	112,9	106,2	108,5
Тверская	83,7	101,5	108,9	107,2	105,9	111,0	102,1	96,7
Тульская	93,1	116,6	104,9	110,9	120,0	108,4	110,5	104,5
Ярославская	85,2	113,0	105,5	106,2	111,3	104,1	98,5	104,6
г. Москва	85,3	120,6	123,5	97,8	100,7	100,4	95,3	98,9

<sup>1)</sup> Агрегированный индекс производства по видам деятельности "Добыча полезных ископаемых", "Обрабатывающие производства", "Производство и распределение электроэнергии газа и воды".

<sup>2)</sup> С учетом поправки на неформальную деятельность.

**27.30. ПРОДУКЦИЯ СЕЛЬСКОГО ХОЗЯЙСТВА**

(в хозяйствах всех категорий; в фактически действовавших ценах; миллиардов рублей)

	2000	2005	2010	2011	2012	2013	2014
<b>Российская Федерация</b>	<b>742,4</b>	<b>1381,0</b>	<b>2587,8</b>	<b>3261,7</b>	<b>3339,2</b>	<b>3687,1</b>	<b>4319,0</b>
<b>Центральный федеральный округ</b>	<b>169,1</b>	<b>293,0</b>	<b>579,9</b>	<b>764,6</b>	<b>839,4</b>	<b>916,0</b>	<b>1096,7</b>
Области:							
Белгородская	15,1	32,7	98,1	134,6	149,3	155,4	188,2
Брянская	9,3	13,5	26,6	33,2	36,0	43,4	56,3
Владимирская	7,2	12,5	18,6	24,2	26,8	27,9	32,8
Воронежская	18,1	31,7	68,2	101,5	125,5	143,9	158,9
Ивановская	4,2	6,3	10,7	13,1	13,2	13,7	15,7
Калужская	6,2	10,9	21,6	24,6	26,9	26,5	31,3
Костромская	5,1	8,1	13,9	15,3	16,0	17,1	19,4
Курская	12,5	21,9	40,5	56,5	69,1	79,3	98,3
Липецкая	10,0	20,1	35,4	47,4	55,0	64,6	82,0
Московская	23,7	42,4	78,6	100,4	81,2	78,3	90,0
Орловская	9,0	14,7	27,3	36,6	39,1	43,0	52,3
Рязанская	9,7	14,5	26,6	31,0	36,2	38,8	46,1
Смоленская	5,5	9,5	14,4	18,6	18,5	20,2	21,9
Тамбовская	8,8	18,5	36,6	52,0	60,0	72,3	93,5
Тверская	8,1	10,2	18,0	23,9	21,9	22,7	24,4
Тульская	9,7	15,3	26,3	29,8	32,3	35,9	45,9
Ярославская	6,9	10,2	18,6	21,8	23,4	24,9	30,1
г. Москва	-	-	-	-	9,1	8,1	9,4

**27.31. ИНДЕКСЫ ПРОИЗВОДСТВА ПРОДУКЦИИ СЕЛЬСКОГО ХОЗЯЙСТВА**

(в хозяйствах всех категорий; в сопоставимых ценах; в процентах к предыдущему году)

	2000	2005	2010	2011	2012	2013	2014
<b>Российская Федерация</b>	<b>106,2</b>	<b>101,6</b>	<b>88,7</b>	<b>123,0</b>	<b>95,2</b>	<b>105,8</b>	<b>103,5</b>
<b>Центральный федеральный округ</b>	<b>112,3</b>	<b>102,9</b>	<b>84,5</b>	<b>134,7</b>	<b>104,3</b>	<b>106,3</b>	<b>104,4</b>
Области:							
Белгородская	120,3	114,8	100,0	132,1	108,4	108,2	105,0
Брянская	109,3	95,6	94,7	127,9	105,7	112,4	115,0
Владимирская	108,0	108,8	79,5	130,1	110,9	94,0	104,4
Воронежская	129,0	100,7	72,9	166,9	104,7	109,2	101,1
Ивановская	115,0	96,0	91,5	108,7	97,1	94,7	96,6
Калужская	102,2	93,9	92,6	108,3	103,9	92,8	104,5
Костромская	102,9	98,6	89,1	115,2	100,3	96,2	100,1
Курская	119,7	101,4	80,0	149,2	109,7	115,1	112,7
Липецкая	108,2	109,6	78,3	147,4	102,8	112,6	100,6
Московская	109,9	101,3	84,1	121,9	93,2	97,9	99,3
Орловская	136,9	99,8	85,0	131,8	105,2	106,5	108,3
Рязанская	114,2	102,7	74,3	120,5	106,8	96,7	105,9
Смоленская	96,9	93,3	92,3	116,6	100,6	102,2	97,0
Тамбовская	100,3	109,5	73,0	163,9	107,9	125,8	103,3
Тверская	96,2	93,5	93,5	131,5	92,8	100,1	97,7
Тульская	108,3	104,3	77,5	115,5	106,3	94,2	111,1
Ярославская	104,3	101,1	92,7	112,2	107,8	98,5	107,4
г. Москва	-	-	-	-	114,2	88,9	99,5

**27.32. ИНДЕКСЫ ПРОИЗВОДСТВА ПРОДУКЦИИ РАСТЕНИЕВОДСТВА**

(в хозяйствах всех категорий; в сопоставимых ценах; в процентах к предыдущему году)

	2000	2005	2010	2011	2012	2013	2014
<b>Российская Федерация</b>	<b>110,9</b>	<b>102,7</b>	<b>76,2</b>	<b>146,9</b>	<b>88,3</b>	<b>111,2</b>	<b>104,9</b>
<b>Центральный федеральный округ</b>	<b>122,9</b>	<b>104,0</b>	<b>65,8</b>	<b>168,8</b>	<b>100,4</b>	<b>106,2</b>	<b>106,0</b>
Области:							
Белгородская	134,1	110,7	66,8	в 2,0 р.	101,1	106,0	108,7
Брянская	125,0	90,0	85,6	147,9	96,0	105,5	113,5
Владимирская	104,7	115,2	59,3	163,4	112,4	89,3	111,4
Воронежская	148,5	106,2	50,9	в 2,3 р.	102,0	112,9	104,4
Ивановская	131,6	94,7	78,3	121,2	94,3	94,7	110,1
Калужская	105,8	92,0	87,9	118,7	104,1	84,9	104,7
Костромская	108,9	102,8	77,8	132,0	101,5	98,3	107,1
Курская	140,2	104,0	68,7	176,7	104,9	106,3	109,7
Липецкая	110,2	110,9	58,9	188,8	104,6	113,5	97,9
Московская	118,2	96,2	73,7	135,5	88,2	96,6	103,3
Орловская	163,8	100,2	68,1	163,5	107,7	110,8	111,7
Рязанская	122,4	105,4	52,0	142,3	109,5	99,8	112,3
Смоленская	87,3	85,3	91,6	136,6	94,4	100,8	98,5
Тамбовская	105,5	118,0	58,4	в 2,0 р.	92,1	126,4	95,4
Тверская	102,1	87,1	82,4	168,7	87,4	111,6	96,4
Тульская	117,9	113,4	66,7	137,7	109,4	97,1	123,3
Ярославская	106,3	101,5	71,2	130,7	112,2	94,6	113,7
г. Москва	-	-	-	-	127,2	87,1	98,4

**27.33. ИНДЕКСЫ ПРОИЗВОДСТВА ПРОДУКЦИИ ЖИВОТНОВОДСТВА**

(в хозяйствах всех категорий; в сопоставимых ценах; в процентах к предыдущему году)

	2000	2005	2010	2011	2012	2013	2014
<b>Российская Федерация</b>	<b>101,1</b>	<b>100,4</b>	<b>100,9</b>	<b>102,3</b>	<b>102,7</b>	<b>100,6</b>	<b>102,0</b>
<b>Центральный федеральный округ</b>	<b>99,8</b>	<b>101,6</b>	<b>103,8</b>	<b>104,7</b>	<b>108,7</b>	<b>106,5</b>	<b>102,7</b>
Области:							
Белгородская	107,9	118,9	113,2	110,4	111,9	109,2	103,3
Брянская	92,3	100,2	101,6	110,3	115,2	117,7	116,1
Владимирская	113,5	102,2	99,6	105,0	109,6	98,9	98,1
Воронежская	96,9	92,8	106,1	107,2	108,8	103,9	95,1
Ивановская	100,5	96,9	101,6	99,2	99,6	94,6	86,0
Калужская	98,7	95,7	96,9	97,5	103,6	102,4	104,3
Костромская	98,4	95,1	98,5	102,0	99,5	94,5	94,0
Курская	96,5	97,0	100,3	103,3	120,4	133,2	118,1
Липецкая	105,0	107,4	105,7	102,6	100,3	111,2	105,0
Московская	100,6	107,4	98,0	102,1	101,5	99,6	94,7
Орловская	98,8	99,1	108,0	94,6	101,1	98,7	101,1
Рязанская	103,3	99,7	101,5	99,3	103,9	93,1	96,9
Смоленская	104,8	99,8	92,7	103,7	105,4	103,2	95,8
Тамбовская	93,3	95,4	101,5	103,4	146,0	124,7	117,0
Тверская	91,9	97,5	100,1	112,0	96,5	93,4	98,7
Тульская	94,3	93,7	91,8	91,3	102,1	90,4	93,7
Ярославская	101,8	100,7	105,1	102,8	105,3	100,5	104,1
г. Москва	-	-	-	-	84,5	95,0	103,1

**27.34. ПОСЕВНЫЕ ПЛОЩАДИ ВСЕХ СЕЛЬСКОХОЗЯЙСТВЕННЫХ КУЛЬТУР**

(в хозяйствах всех категорий; тысяча гектаров)

	1995	2000	2005	2010	2011	2012	2013	2014
<b>Российская Федерация, млн. га</b>	<b>102,5</b>	<b>84,7</b>	<b>75,8</b>	<b>75,2</b>	<b>76,7</b>	<b>76,3</b>	<b>78,1</b>	<b>78,5</b>
<b>Центральный федеральный округ, млн. га</b>	<b>20,8</b>	<b>16,5</b>	<b>14,0</b>	<b>13,9</b>	<b>14,5</b>	<b>14,5</b>	<b>14,9</b>	<b>14,8</b>
Области:								
Белгородская	1498,9	1408,7	1287,5	1248,5	1369,1	1389,3	1432,2	1440,9
Брянская	1169,6	834,5	654,8	671,6	727,4	755,9	780,4	815,1
Владимирская	553,4	473,3	409,1	331,2	336,6	340,1	336,3	325,7
Воронежская	2725,3	2292,1	2147,9	2336,6	2473,5	2496,4	2550,9	2548,6
Ивановская	528,2	401,0	256,9	219,2	227,0	220,1	226,3	226,4
Калужская	754,3	529,3	370,7	302,1	310,4	318,2	312,9	309,8
Костромская	575,7	458,6	328,8	207,1	199,2	190,0	191,5	191,8
Курская	1639,1	1351,3	1197,6	1355,3	1459,3	1481,7	1543,2	1558,2
Липецкая	1382,9	1121,0	1050,0	1214,4	1232,0	1212,7	1293,4	1277,8
Московская	1096,4	955,0	699,4	550,7	547,8	523,1	505,6	518,3
Орловская	1369,5	1186,9	1079,9	1076,5	1083,1	1099,1	1123,1	1108,5
Рязанская	1407,3	981,0	808,2	771,1	802,6	819,0	845,2	813,7
Смоленская	1107,1	781,8	547,4	455,8	474,3	474,9	453,7	405,5
Тамбовская	1766,9	1343,5	1282,1	1426,7	1500,8	1474,9	1617,8	1645,3
Тверская	1223,7	883,1	688,9	633,1	652,4	643,7	635,5	582,3
Тульская	1295,5	897,1	739,6	749,5	746,7	733,4	739,4	742,7
Ярославская	671,0	565,5	442,3	337,3	344,1	331,1	321,2	315,4
г. Москва	-	-	-	-	-	18,6	14,0	15,1

**27.35. ПОСЕВНЫЕ ПЛОЩАДИ ЗЕРНОВЫХ И ЗЕРНОБОБОВЫХ КУЛЬТУР**

(в хозяйствах всех категорий; в процентах от всей посевной площади)

	1995	2000	2005	2010	2011	2012	2013	2014
<b>Российская Федерация</b>	<b>53,3</b>	<b>53,8</b>	<b>57,5</b>	<b>57,4</b>	<b>56,8</b>	<b>58,2</b>	<b>58,7</b>	<b>58,9</b>
<b>Центральный федеральный округ</b>	<b>47,0</b>	<b>43,0</b>	<b>47,8</b>	<b>49,4</b>	<b>50,6</b>	<b>51,0</b>	<b>52,3</b>	<b>51,2</b>
Области:								
Белгородская	44,2	44,3	54,7	49,2	52,7	53,8	57,2	55,1
Брянская	46,8	38,6	42,0	46,9	39,6	41,4	42,1	39,0
Владимирская	37,0	28,9	23,3	25,3	26,0	25,0	26,3	25,2
Воронежская	50,1	47,9	53,6	46,5	53,1	55,5	57,2	55,9
Ивановская	42,5	29,9	27,8	30,8	28,6	28,8	28,5	27,4
Калужская	37,2	24,6	21,3	24,8	25,4	24,9	22,1	21,9
Костромская	38,6	31,9	23,7	25,1	24,1	23,8	22,4	21,4
Курская	56,8	59,4	66,5	66,0	65,8	64,1	65,3	63,0
Липецкая	52,7	51,7	60,1	62,5	64,1	62,3	60,3	59,5
Московская	21,8	17,8	15,9	15,5	17,2	18,0	19,3	19,7
Орловская	59,3	63,4	66,5	72,6	70,6	70,5	71,7	71,4
Рязанская	55,9	51,3	55,5	65,0	64,2	62,7	62,6	58,6
Смоленская	38,0	26,0	19,1	19,1	23,5	26,3	25,8	26,8
Тамбовская	53,8	52,2	61,4	57,3	58,5	60,5	61,4	60,3
Тверская	35,5	23,2	17,1	11,7	10,4	10,4	10,5	11,4
Тульская	57,6	53,3	61,3	68,7	66,9	63,5	64,8	63,9
Ярославская	30,3	20,5	14,6	14,2	14,4	14,0	14,2	14,8
г. Москва	-	-	-	-	-	10,0	19,9	13,6



## МЕЖРЕГИОНАЛЬНЫЕ СРАВНЕНИЯ

**27.36. ВАЛОВОЙ СБОР ЗЕРНА**

(в весе после доработки; в хозяйствах всех категорий; тысяч тонн)

	1995	2000	2005	2010	2011	2012	2013	2014
<b>Российская Федерация, млн. т</b>	<b>63,4</b>	<b>65,4</b>	<b>77,8</b>	<b>61,0</b>	<b>94,2</b>	<b>70,9</b>	<b>92,4</b>	<b>105,3</b>
<b>Центральный федеральный округ, млн. т</b>	<b>11,6</b>	<b>11,0</b>	<b>14,6</b>	<b>97,0</b>	<b>17,1</b>	<b>18,2</b>	<b>22,5</b>	<b>26,0</b>
Области:								
Белгородская	912,3	1343,1	2020,2	1031,8	2354,0	2498,4	3015,0	3524,8
Брянская	606,5	388,2	474,0	381,1	539,2	585,8	672,8	893,8
Владимирская	268,7	233,6	172,2	110,2	164,1	179,8	106,2	188,5
Воронежская	1456,2	1695,5	2346,0	854,2	3047,5	3111,3	3814,6	4472,7
Ивановская	265,4	169,1	92,7	81,8	102,8	124,7	86,6	131,1
Калужская	311,9	147,0	120,6	138,8	148,3	165,7	105,4	140,5
Костромская	195,4	146,8	72,7	48,7	68,0	59,9	46,2	65,4
Курская	1394,7	1401,5	1903,2	1526,4	2649,4	2844,2	3602,5	4211,8
Липецкая	892,6	921,6	1907,9	1214,5	1972,5	1866,5	2541,4	2527,5
Московская	361,7	341,4	210,6	172,2	221,8	238,8	177,2	284,0
Орловская	1164,0	1398,1	1670,1	1507,8	1676,9	2072,3	2558,9	3136,9
Рязанская	731,0	688,9	871,0	655,1	938,3	1059,1	1254,6	1397,9
Смоленская	430,7	182,6	137,6	85,8	207,0	217,0	188,3	228,2
Тамбовская	892,4	1024,3	1576,6	925,6	1919,8	1866,0	2993,4	3120,2
Тверская	390,8	174,0	128,2	62,5	90,1	82,4	86,4	108,3
Тульская	1151,2	641,2	828,0	856,1	890,5	1140,9	1199,5	1464,5
Ярославская	211,1	154,9	71,2	51,0	78,6	78,6	60,6	97,1
г. Москва	-	-	-	-	-	3,1	4,1	4,1

**27.37. ВАЛОВОЙ СБОР САХАРНОЙ СВЕКЛЫ (ФАБРИЧНОЙ)**

(в хозяйствах всех категорий; тысяч тонн)

	1995	2000	2005	2010	2011	2012	2013	2014
<b>Российская Федерация, млн. т</b>	<b>19,1</b>	<b>14,1</b>	<b>21,3</b>	<b>22,3</b>	<b>47,6</b>	<b>45,1</b>	<b>39,3</b>	<b>33,5</b>
<b>Центральный федеральный округ, млн. т</b>	<b>10,2</b>	<b>7,5</b>	<b>10,9</b>	<b>10,2</b>	<b>27,3</b>	<b>26,4</b>	<b>22,0</b>	<b>18,0</b>
Области:								
Белгородская	2579,7	1839,0	2519,2	1788,2	4335,3	4299,9	3057,0	2814,1
Брянская	61,4	38,1	71,4	103,0	136,0	182,8	175,5	...
Воронежская	2834,5	2149,7	2946,2	1793,0	6991,6	6167,3	4455,7	3973,2
Калужская	0,6	0,3	-	-	-	-	-	-
Курская	1930,8	1063,7	1235,2	2161,6	4416,6	4739,8	3719,9	3326,9
Липецкая	1022,7	953,2	1666,4	1259,5	3498,8	4021,3	3729,4	2625,7
Орловская	482,9	363,5	335,1	716,2	1716,2	1827,6	2022,9	1604,2
Рязанская	145,9	149,0	235,4	212,8	648,7	556,7	249,8	238,0
Тамбовская	878,6	784,3	1629,8	1905,9	5093,5	4304,4	4382,6	3122,9
Тульская	240,6	139,7	221,1	226,3	455,9	270,5	175,8	207,0

**27.38. ВАЛОВОЙ СБОР КАРТОФЕЛЯ**

(в хозяйствах всех категорий; тысяч тонн)

	1995	2000	2005	2010	2011	2012	2013	2014
<b>Российская Федерация, млн. т</b>	<b>39,9</b>	<b>29,5</b>	<b>28,1</b>	<b>21,1</b>	<b>32,7</b>	<b>29,5</b>	<b>30,2</b>	<b>31,5</b>
<b>Центральный федеральный округ, млн. т</b>	<b>12,6</b>	<b>9,5</b>	<b>7,8</b>	<b>5,2</b>	<b>9,7</b>	<b>9,3</b>	<b>9,3</b>	<b>9,5</b>
Области:								
Белгородская	452,1	542,2	576,2	246,9	496,8	454,1	439,5	554,1
Брянская	1275,7	811,3	513,7	701,8	1189,2	988,8	967,1	1123,4
Владимирская	792,3	475,7	335,0	153,1	371,9	351,1	305,0	348,6
Воронежская	451,2	1146,5	1166,9	682,7	1265,1	1423,6	1751,8	1761,7
Ивановская	343,1	269,1	123,9	102,8	145,4	147,7	132,6	145,0
Калужская	657,8	407,5	304,8	266,2	352,2	335,4	240,3	258,3
Костромская	356,4	245,5	173,3	104,4	188,8	177,3	173,7	184,9
Курская	913,6	952,1	859,5	552,6	1138,6	875,2	896,0	943,6
Липецкая	663,7	465,9	451,7	347,8	698,6	723,5	701,1	697,1
Московская	1335,1	851,6	638,6	527,9	916,4	856,9	691,5	762,3
Орловская	677,7	717,9	424,2	211,3	445,8	483,0	449,9	358,8
Рязанская	752,8	538,6	488,7	209,5	379,6	412,2	356,4	361,6
Смоленская	807,5	272,0	238,8	175,3	250,3	219,6	233,5	225,5
Тамбовская	691,8	458,0	528,5	221,5	527,2	572,6	652,0	522,3
Тверская	778,5	471,3	191,3	164,1	343,0	283,8	356,3	341,0
Тульская	1224,7	603,5	583,5	379,1	763,1	756,3	677,3	652,4
Ярославская	408,9	291,0	213,1	128,0	221,1	233,1	224,7	239,3
г. Москва	-	-	-	-	-	19,7	17,4	15,1

**27.39. ВАЛОВОЙ СБОР ОВОЩЕЙ**

(в хозяйствах всех категорий; тысяч тонн)

	1995	2000	2005	2010	2011	2012	2013	2014
<b>Российская Федерация, млн. т</b>	<b>11,3</b>	<b>10,8</b>	<b>11,3</b>	<b>12,1</b>	<b>14,7</b>	<b>14,6</b>	<b>14,7</b>	<b>15,5</b>
<b>Центральный федеральный округ, млн. т</b>	<b>3,1</b>	<b>3,0</b>	<b>2,4</b>	<b>2,2</b>	<b>2,9</b>	<b>2,9</b>	<b>2,9</b>	<b>3,0</b>
Области:								
Белгородская	127,3	162,1	169,9	145,6	178,3	181,3	188,3	207,2
Брянская	131,5	173,2	96,5	111,6	146,3	123,0	124,3	119,3
Владимирская	283,5	209,9	155,2	120,5	167,0	171,8	177,8	172,7
Воронежская	192,1	205,2	215,3	239,6	379,2	401,7	475,6	499,4
Ивановская	92,3	86,6	84,3	80,3	89,1	81,3	84,1	87,6
Калужская	114,5	117,2	105,5	92,0	102,9	104,6	97,9	99,0
Костромская	158,3	133,2	105,1	102,2	110,8	110,3	111,3	112,7
Курская	132,6	144,8	104,5	98,5	139,2	154,3	141,4	142,1
Липецкая	170,4	117,5	118,8	111,1	156,0	157,7	153,4	158,6
Московская	494,1	636,1	535,4	493,0	648,5	587,5	520,6	526,8
Орловская	83,5	81,7	84,1	52,2	86,0	79,8	77,1	76,8
Рязанская	148,7	144,3	100,6	91,2	108,0	106,1	104,8	111,1
Смоленская	127,1	81,8	71,1	66,6	80,8	75,4	77,3	78,8
Тамбовская	155,7	155,9	154,2	131,0	149,0	145,4	140,2	121,1
Тверская	208,8	180,4	78,8	75,7	109,4	99,3	107,5	100,0
Тульская	207,1	181,0	122,2	134,6	168,5	166,8	151,8	167,8
Ярославская	258,2	186,0	138,0	98,8	118,2	151,9	139,8	143,6
г. Москва	-	-	-	-	-	45,7	39,4	38,6

**27.40. ПОГОЛОВЬ КРУПНОГО РОГАТОГО СКОТА**

(в хозяйствах всех категорий; на конец года; тысяч голов)

	1995	2000	2005	2010	2011	2012	2013	2014
<b>Российская Федерация, млн. голов</b>	<b>39,7</b>	<b>27,5</b>	<b>21,6</b>	<b>20,0</b>	<b>20,1</b>	<b>20,0</b>	<b>19,6</b>	<b>19,3</b>
<b>Центральный федеральный округ, млн. голов</b>	<b>8,6</b>	<b>5,5</b>	<b>3,7</b>	<b>2,9</b>	<b>2,8</b>	<b>2,9</b>	<b>2,8</b>	<b>2,8</b>
Области:								
Белгородская	662,4	459,2	325,2	247,3	235,1	232,7	226,7	221,0
Брянская	565,1	329,3	236,3	182,2	213,3	250,1	332,5	405,6
Владимирская	303,2	214,5	152,4	140,0	145,1	141,7	141,6	134,7
Воронежская	996,5	638,8	388,5	367,6	386,2	421,6	428,6	451,1
Ивановская	255,5	176,6	107,2	81,5	76,2	71,8	70,5	68,4
Калужская	361,4	214,6	144,7	130,5	131,8	132,8	130,6	129,5
Костромская	254,3	173,4	102,4	69,8	66,8	63,2	61,3	58,2
Курская	666,6	387,7	278,4	204,6	199,7	194,2	175,5	162,9
Липецкая	476,5	332,3	219,5	145,9	143,7	138,6	125,6	123,2
Московская	742,6	531,7	363,4	276,3	260,6	238,9	233,7	223,8
Орловская	420,8	270,2	213,1	139,6	134,9	133,6	125,9	116,2
Рязанская	565,7	361,7	259,0	180,4	177,7	175,6	172,7	169,1
Смоленская	474,9	282,0	185,4	138,9	141,3	138,0	123,1	99,0
Тамбовская	489,8	260,6	192,9	146,0	144,1	141,8	141,6	139,8
Тверская	571,1	366,2	241,6	171,7	158,6	143,8	123,1	113,5
Тульская	459,3	265,5	151,3	105,7	100,9	96,1	90,5	88,1
Ярославская	358,9	263,0	188,1	139,8	130,0	127,3	122,1	119,8
г. Москва	-	-	-	-	-	12,6	9,2	9,2

## МЕЖРЕГИОНАЛЬНЫЕ СРАВНЕНИЯ

**27.41. ПОГОЛОВЬ КОРОВ**

(в хозяйствах всех категорий; на конец года; тысяч голов)

	1995	2000	2005	2010	2011	2012	2013	2014
<b>Российская Федерация,</b> млн. голов	<b>17,4</b>	<b>12,7</b>	<b>9,5</b>	<b>8,8</b>	<b>9,0</b>	<b>8,9</b>	<b>8,7</b>	<b>8,5</b>
<b>Центральный федеральный округ,</b> млн. голов	<b>4,0</b>	<b>2,7</b>	<b>1,7</b>	<b>1,3</b>	<b>1,2</b>	<b>1,2</b>	<b>1,2</b>	<b>1,2</b>
Области:								
Белгородская	276,5	214,0	137,2	108,0	102,3	97,7	93,1	90,3
Брянская	271,2	180,3	125,1	94,9	95,5	96,3	134,1	155,2
Владимирская	137,0	98,7	67,8	60,7	62,7	61,1	60,5	58,9
Воронежская	459,2	302,7	154,2	150,2	155,0	163,4	172,9	179,5
Ивановская	121,8	84,1	47,8	37,8	34,9	32,6	30,7	29,9
Калужская	171,8	106,9	66,8	56,9	57,9	57,8	56,0	54,6
Костромская	122,1	84,2	47,5	33,1	31,8	29,7	27,4	25,7
Курская	298,7	193,5	129,4	91,0	90,3	84,9	75,6	70,4
Липецкая	210,3	141,1	85,1	55,8	54,7	52,2	50,2	48,8
Московская	337,6	245,5	167,5	129,9	121,0	110,6	105,9	103,6
Орловская	179,4	117,3	85,3	52,7	53,7	52,8	46,6	41,1
Рязанская	261,0	171,8	118,7	75,9	74,9	73,0	69,3	68,1
Смоленская	239,8	161,5	109,4	77,5	78,7	74,8	65,9	53,0
Тамбовская	232,2	133,2	84,3	50,1	49,2	48,1	48,5	46,4
Тверская	284,5	185,6	118,3	80,9	74,1	68,1	56,5	52,5
Тульская	214,5	134,6	72,9	47,8	44,9	42,2	38,6	37,0
Ярославская	167,0	124,3	84,0	63,4	59,2	59,0	56,5	53,9
г. Москва	-	-	-	-	-	5,6	4,2	4,1

## МЕЖРЕГИОНАЛЬНЫЕ СРАВНЕНИЯ

**27.42. ПОГОЛОВЬЕ СВИНЕЙ**

(в хозяйствах всех категорий; на конец года; тысяч голов)

	1995	2000	2005	2010	2011	2012	2013	2014
<b>Российская Федерация, млн. голов</b>	<b>22,6</b>	<b>15,8</b>	<b>13,8</b>	<b>17,2</b>	<b>17,3</b>	<b>18,8</b>	<b>19,1</b>	<b>19,6</b>
<b>Центральный федеральный округ, млн. голов</b>	<b>5,4</b>	<b>3,2</b>	<b>2,7</b>	<b>5,2</b>	<b>6,0</b>	<b>7,6</b>	<b>8,2</b>	<b>8,7</b>
Области:								
Белгородская	672,2	469,1	534,6	2142,3	2700,0	3304,4	3481,5	3678,2
Брянская	373,2	172,4	120,0	157,4	187,5	261,0	304,7	288,5
Владимирская	163,5	113,4	103,3	118,7	141,7	160,4	156,1	145,9
Воронежская	723,4	438,3	366,3	489,5	484,8	658,1	510,3	504,6
Ивановская	115,1	41,7	30,5	16,8	15,4	13,7	11,6	11,1
Калужская	153,0	67,6	42,4	65,3	64,7	73,3	64,1	66,5
Костромская	93,2	58,0	39,6	46,4	46,8	50,8	33,4	26,3
Курская	507,7	344,4	220,8	337,8	382,4	784,5	961,1	1227,0
Липецкая	364,0	230,8	145,3	402,4	412,2	503,0	522,5	498,0
Московская	468,5	179,2	143,3	295,8	298,6	310,4	260,3	265,7
Орловская	320,5	269,7	236,8	347,7	322,3	326,6	376,4	371,0
Рязанская	189,8	109,2	82,7	142,0	155,2	172,0	181,8	194,4
Смоленская	231,0	122,4	90,5	85,0	98,8	128,6	200,2	217,6
Тамбовская	368,4	203,4	187,2	259,8	289,6	484,2	799,3	808,7
Тверская	239,4	139,1	104,3	160,4	210,2	168,1	156,8	210,3
Тульская	293,8	165,6	137,7	113,2	119,2	124,8	109,8	45,7
Ярославская	135,0	47,6	75,9	58,8	59,2	61,6	57,7	55,6
г. Москва	-	-	-	-	-	50,4	47,3	56,8

**27.43. ПРОИЗВОДСТВО СКОТА И ПТИЦЫ НА УБОЙ**

(в убойном весе; в хозяйствах всех категорий; тысяч тонн)

	1995	2000	2005	2010	2011	2012	2013	2014
<b>Российская Федерация, млн. т</b>	<b>5,8</b>	<b>4,4</b>	<b>5,0</b>	<b>7,2</b>	<b>7,5</b>	<b>8,1</b>	<b>8,5</b>	<b>9,1</b>
<b>Центральный федеральный округ, млн. т</b>	<b>1,3</b>	<b>1,0</b>	<b>1,1</b>	<b>2,0</b>	<b>2,2</b>	<b>2,6</b>	<b>2,9</b>	<b>3,1</b>
Области:								
Белгородская	113,3	115,2	202,8	789,0	874,4	1021,4	1170,6	1194,5
Брянская	81,7	60,1	53,1	89,0	101,3	121,4	144,7	187,9
Владимирская	51,8	38,4	39,8	45,7	45,4	51,1	56,5	51,9
Воронежская	142,1	107,1	112,8	185,4	203,7	223,9	253,1	216,1
Ивановская	39,7	27,1	23,1	23,8	27,2	27,3	25,7	14,3
Калужская	58,6	40,6	37,4	55,4	57,3	59,0	68,5	70,3
Костромская	37,7	28,4	23,8	22,5	22,0	21,1	19,4	15,9
Курская	88,3	79,7	70,6	85,7	88,4	120,6	217,7	294,2
Липецкая	71,3	59,6	72,6	152,3	165,4	172,8	202,9	218,0
Московская	138,9	84,4	136,8	190,3	203,2	215,5	208,9	184,7
Орловская	60,0	58,5	59,9	75,9	72,3	70,4	72,8	82,1
Рязанская	69,2	49,7	48,8	53,3	50,9	54,3	48,8	44,9
Смоленская	56,4	34,4	28,8	32,9	36,0	37,2	41,3	52,9
Тамбовская	89,0	60,1	56,7	67,2	72,3	141,9	192,1	240,8
Тверская	64,7	44,7	40,4	58,1	78,0	86,3	80,1	72,7
Тульская	70,3	58,4	63,8	76,8	66,3	71,2	70,9	62,1
Ярославская	42,4	32,7	33,6	48,9	53,6	56,7	58,0	60,5
г. Москва	-	-	-	-	-	9,6	10,6	10,2



**27.44. ПРОИЗВОДСТВО МОЛОКА**

(в хозяйствах всех категорий; тысяч тонн)

	1995	2000	2005	2010	2011	2012	2013	2014
<b>Российская Федерация, млн. т</b>	<b>39,2</b>	<b>32,3</b>	<b>31,1</b>	<b>31,8</b>	<b>31,6</b>	<b>31,8</b>	<b>30,5</b>	<b>30,8</b>
<b>Центральный федеральный округ, млн. т</b>	<b>9,7</b>	<b>7,6</b>	<b>6,4</b>	<b>5,8</b>	<b>5,7</b>	<b>5,8</b>	<b>5,5</b>	<b>5,4</b>
Области:								
Белгородская	779,6	604,8	517,8	557,4	538,9	557,7	542,7	544,2
Брянская	648,0	482,0	437,8	337,3	336,5	350,7	332,0	312,7
Владимирская	372,3	357,3	303,1	311,9	333,7	359,7	346,6	345,1
Воронежская	984,2	758,8	618,2	683,3	708,1	742,4	755,9	788,5
Ивановская	325,6	234,1	183,3	168,1	164,7	163,3	150,6	149,2
Калужская	424,8	301,4	241,6	232,6	227,9	234,0	219,7	228,3
Костромская	304,9	232,3	156,1	133,2	127,6	121,0	111,3	106,9
Курская	663,0	441,8	396,7	384,3	392,6	394,2	359,4	325,0
Липецкая	494,9	390,1	337,8	274,5	285,3	275,1	253,3	248,1
Московская	976,6	1024,9	950,2	769,4	727,5	693,0	643,9	637,4
Орловская	454,6	338,0	294,3	236,2	228,1	229,3	214,7	191,6
Рязанская	611,4	462,0	382,6	364,4	366,2	370,5	354,9	365,1
Смоленская	589,0	433,9	372,1	299,9	324,1	325,8	298,3	235,6
Тамбовская	467,1	313,7	280,9	232,9	221,0	221,1	221,6	223,8
Тверская	625,3	484,0	388,9	297,2	270,5	250,8	223,2	212,6
Тульская	527,1	342,5	269,0	205,8	202,0	192,9	173,1	176,7
Ярославская	417,3	351,6	301,1	264,8	253,7	261,1	263,3	272,4
г. Москва	-	-	-	-	-	41,6	29,6	30,1

**27.45. ПРОИЗВОДСТВО ЯИЦ**

(в хозяйствах всех категорий; миллионов штук)

	1995	2000	2005	2010	2011	2012	2013	2014
<b>Российская Федерация, млрд. шт.</b>	<b>33,8</b>	<b>34,1</b>	<b>37,1</b>	<b>40,6</b>	<b>41,1</b>	<b>42,0</b>	<b>41,3</b>	<b>41,8</b>
<b>Центральный федеральный округ, млрд. шт.</b>	<b>8,9</b>	<b>8,2</b>	<b>7,8</b>	<b>8,6</b>	<b>8,6</b>	<b>8,8</b>	<b>8,5</b>	<b>8,6</b>
Области:								
Белгородская	470,2	567,3	810,0	1485,1	1492,1	1438,5	1215,0	1300,2
Брянская	411,6	347,1	414,3	319,1	315,0	314,2	343,3	406,4
Владимирская	373,6	339,2	520,9	512,1	518,3	569,8	522,8	535,1
Воронежская	693,0	629,1	668,6	673,5	725,9	785,5	856,9	930,6
Ивановская	293,3	290,2	297,1	376,1	379,3	371,7	390,2	399,5
Калужская	315,9	166,4	192,0	170,5	111,8	116,5	126,2	122,8
Костромская	378,8	410,1	525,1	611,9	646,1	645,6	672,9	702,8
Курская	357,3	360,0	323,5	231,3	232,2	237,3	223,7	178,6
Липецкая	357,5	364,1	489,2	523,8	546,7	590,7	579,1	579,1
Московская	2455,8	1976,3	857,8	511,9	325,6	249,5	251,4	239,0
Орловская	287,9	254,8	271,0	187,7	170,6	163,2	154,5	156,0
Рязанская	417,8	417,8	358,5	649,4	688,2	740,2	736,7	733,7
Смоленская	284,6	314,3	243,6	233,3	262,2	274,7	313,8	272,3
Тамбовская	339,6	319,1	336,3	223,7	221,4	227,9	187,6	170,8
Тверская	575,8	498,4	294,7	106,6	101,8	94,3	85,1	82,1
Тульская	491,2	472,9	565,5	604,5	571,7	516,8	351,7	283,4
Ярославская	384,5	448,1	666,7	1135,6	1248,3	1403,6	1458,2	1504,0
г. Москва	-	-	-	-	-	33,3	30,2	22,0

## 27.46. ОБЪЕМ РАБОТ, ВЫПОЛНЕННЫХ ПО ВИДУ ДЕЯТЕЛЬНОСТИ "СТРОИТЕЛЬСТВО"

(в фактически действовавших ценах; миллионов рублей)

	2000	2005	2010	2011	2012	2013	2014
<b>Российская Федерация,</b> млрд. руб.	<b>503,8</b>	<b>1754,4</b>	<b>4454,2</b>	<b>5140,3</b>	<b>5714,1</b>	<b>6019,5</b>	<b>6125,2</b>
<b>Центральный федеральный округ,</b> млрд. руб.	<b>145,0</b>	<b>517,2</b>	<b>1159,7</b>	<b>1269,5</b>	<b>1418,0</b>	<b>1492,5</b>	<b>1593,9</b>
Области:							
Белгородская	4572,6	14760,7	41302,7	70808,0	80017,7	71282,4	63342,7
Брянская	2191,1	4122,9	13900,9	16941,9	18018,5	22496,7	23973,6
Владимирская	2736,4	6446,5	21308,9	23311,6	27075,8	30211,5	32305,5
Воронежская	3627,7	11125,2	40755,1	49766,9	61988,0	68720,0	74643,2
Ивановская	1282,1	3620,0	12800,8	16221,5	16234,7	18578,8	20923,0
Калужская	2556,5	7622,6	26812,4	33775,3	42733,8	42436,3	44969,3
Костромская	1758,5	3916,0	8960,5	8045,9	8485,2	8307,4	8663,1
Курская	2202,3	7125,6	23305,9	29581,8	33648,1	36918,3	42060,5
Липецкая	2945,4	12255,4	25716,5	28464,8	31372,2	34266,8	36690,4
Московская	21675,1	120237,3	230771,3	265066,0	303071,6	289351,4	314325,8
Орловская	2219,7	4255,2	7859,7	9497,9	14687,0	15796,6	16861,4
Рязанская	2565,8	12164,9	25768,3	31881,5	36509,6	42200,2	33091,2
Смоленская	3655,2	7214,4	19341,4	25566,2	26524,3	25343,7	25761,8
Тамбовская	1336,3	6583,3	17560,1	20470,3	24209,6	27398,8	30552,4
Тверская	2770,2	13597,9	27771,4	32534,6	19866,3	16457,3	18108,6
Тульская	3536,4	9851,5	25041,6	19624,9	22284,9	24984,5	26773,6
Ярославская	3523,2	20124,0	36823,7	39816,9	41496,8	43495,3	46132,7
г. Москва	79814,7	252215,5	553874,9	549075,8	609729,3	674276,8	734697,6

**27.47. ВВОД В ДЕЙСТВИЕ ЖИЛЫХ ДОМОВ**  
**на 1000 человек населения**  
(квадратных метров общей площади)

	1995	2000	2005	2010	2011	2012	2013	2014
<b>Российская Федерация</b>	<b>277</b>	<b>207</b>	<b>304</b>	<b>409</b>	<b>436</b>	<b>459</b>	<b>491</b>	<b>582</b>
<b>Центральный федеральный округ</b>	<b>278</b>	<b>266</b>	<b>401</b>	<b>455</b>	<b>469</b>	<b>472</b>	<b>523</b>	<b>631</b>
Области:								
Белгородская	560	468	550	718	748	790	839	950
Брянская	247	159	148	305	332	360	422	445
Владимирская	216	179	219	333	305	356	366	430
Воронежская	280	234	332	450	427	476	579	675
Ивановская	165	89	95	179	205	211	222	243
Калужская	293	167	256	495	593	609	654	802
Костромская	205	207	165	226	236	310	347	501
Курская	219	138	251	337	351	380	443	502
Липецкая	273	261	425	627	652	693	739	871
Московская	353	394	783	1124	1153	952	1045	1385
Орловская	238	278	299	316	426	462	490	611
Рязанская	271	202	252	403	416	447	484	530
Смоленская	265	155	262	352	378	267	423	464
Тамбовская	253	197	306	520	555	589	657	723
Тверская	242	142	205	333	313	307	380	408
Тульская	143	145	122	253	170	202	329	382
Ярославская	199	94	169	229	324	363	383	546
г. Москва	278	333	429	154	156	256	261	275

**27.48. ОБОРОТ РОЗНИЧНОЙ ТОРГОВЛИ**

(в фактически действовавших ценах; миллиардов рублей; 1995 г. - трлн. руб.)

	1995	2000	2005	2010	2011	2012	2013	2014
<b>Российская Федерация</b>	<b>512,0</b>	<b>2352,3</b>	<b>7041,5</b>	<b>16512,0</b>	<b>19104,3</b>	<b>21394,5</b>	<b>23685,9</b>	<b>26356,2</b>
<b>Центральный федеральный округ</b>	<b>194,8</b>	<b>995,6</b>	<b>2600,7</b>	<b>5644,6</b>	<b>6594,4</b>	<b>7287,6</b>	<b>8036,4</b>	<b>9016,6</b>
Области:								
Белгородская	3,9	17,8	45,6	143,3	166,6	199,9	223,7	253,7
Брянская	3,4	11,7	38,6	110,9	135,8	152,5	173,1	196,2
Владимирская	3,6	11,7	31,5	101,6	122,5	148,2	164,7	182,6
Воронежская	6,2	28,5	83,3	215,5	264,4	324,3	368,6	422,9
Ивановская	2,7	7,9	21,1	71,0	90,9	115,5	127,4	143,7
Калужская	3,7	9,3	39,3	98,9	119,1	134,0	145,3	162,8
Костромская	2,3	6,9	18,7	49,2	57,6	63,3	69,0	75,3
Курская	2,9	13,1	37,1	97,7	116,0	131,9	145,9	164,2
Липецкая	3,1	16,4	42,0	117,8	138,6	156,0	175,7	198,3
Московская	18,9	96,8	369,9	1016,8	1207,8	1259,4	1360,0	1582,4
Орловская	2,6	9,5	26,1	62,8	73,9	82,1	90,4	100,9
Рязанская	2,8	11,2	36,3	97,0	112,9	129,5	141,3	159,4
Смоленская	3,2	14,9	39,0	98,0	109,6	120,6	131,1	145,0
Тамбовская	2,8	13,8	38,8	98,3	115,0	132,3	150,0	167,9
Тверская	3,9	14,5	58,5	126,8	142,3	161,7	177,1	202,2
Тульская	4,6	15,0	48,5	151,3	171,4	191,7	209,1	232,0
Ярославская	5,1	14,1	40,2	105,4	128,1	145,1	167,1	190,3
г. Москва	119,3	682,4	1586,1	2882,4	3322,0	3639,7	4017,0	4436,9

**27.49. ОБЪЕМ ПЛАТНЫХ УСЛУГ НАСЕЛЕНИЮ**

(миллиардов рублей; 1995 г. - трлн. руб.)

	1995	2000	2005	2010	2011	2012	2013	2014
<b>Российская Федерация</b>	<b>113,0</b>	<b>602,8</b>	<b>2271,7</b>	<b>4943,5</b>	<b>5540,2</b>	<b>6036,8</b>	<b>6927,5</b>	<b>7298,9</b>
<b>Центральный федеральный округ</b>	<b>35,1</b>	<b>251,5</b>	<b>858,5</b>	<b>1701,3</b>	<b>1872,2</b>	<b>2017,1</b>	<b>2340,1</b>	<b>2427,7</b>
Области:								
Белгородская	0,7	3,2	13,6	44,4	49,8	53,1	64,1	70,5
Брянская	0,9	3,5	13,7	30,1	34,1	36,2	40,1	41,9
Владимирская	0,7	3,1	14,0	38,8	43,5	49,4	59,8	64,7
Воронежская	1,1	4,9	21,1	59,4	68,5	77,4	90,9	98,9
Ивановская	0,6	2,7	10,0	23,0	26,2	28,4	32,6	37,2
Калужская	0,5	2,3	10,5	27,0	30,2	33,2	38,0	40,8
Костромская	0,4	1,3	5,5	14,6	16,5	18,1	21,0	21,6
Курская	0,6	2,1	10,8	28,8	31,3	34,4	40,0	45,1
Липецкая	0,5	2,7	11,5	30,9	35,2	39,5	45,8	46,8
Московская	4,6	25,5	108,1	258,2	285,9	305,4	404,5	391,8
Орловская	0,4	1,7	7,5	16,9	20,1	22,3	26,0	27,3
Рязанская	0,6	2,2	10,7	27,1	30,2	32,3	35,3	36,0
Смоленская	0,6	2,5	9,1	19,8	22,6	24,0	26,8	29,3
Тамбовская	0,5	2,6	10,7	26,9	29,9	33,6	38,7	42,0
Тверская	0,6	2,8	16,5	30,6	33,8	37,4	41,5	46,1
Тульская	0,7	3,8	17,0	38,6	45,1	49,5	55,3	60,1
Ярославская	0,9	3,9	17,2	32,2	35,4	38,0	41,6	42,8
г. Москва	20,2	180,7	550,9	954,0	1033,9	1105,0	1238,1	1284,6

**27.50. ИНВЕСТИЦИИ В ОСНОВНОЙ КАПИТАЛ**

(в фактически действовавших ценах; миллиардов рублей; 1995 г. - трлн. рублей)

	1995	2000	2005	2010	2011	2012	2013	2014
<b>Российская Федерация</b>	<b>267</b>	<b>1165,2</b>	<b>3611,1</b>	<b>9152,1</b>	<b>11035,7</b>	<b>12586,1</b>	<b>13450,2</b>	<b>13527,7</b>
<b>Центральный федеральный округ</b>	<b>64</b>	<b>303,9</b>	<b>964,2</b>	<b>2103,0</b>	<b>2458,3</b>	<b>2961,6</b>	<b>3331,6</b>	<b>3436,0</b>
Области:								
Белгородская	2,7	9,2	35,0	96,3	126,0	136,8	129,4	120,4
Брянская	1,2	2,8	8,5	42,0	48,0	46,6	60,9	66,8
Владимирская	1,6	4,9	17,3	50,1	59,8	61,0	65,4	75,7
Воронежская	2,4	8,3	28,7	132,3	155,2	182,3	217,0	243,3
Ивановская	0,8	2,1	12,1	30,0	32,4	28,8	33,9	29,8
Калужская	1,4	5,3	13,6	74,5	77,4	96,0	98,1	99,8
Костромская	0,8	4,6	14,1	15,1	17,6	21,2	22,3	27,5
Курская	1,4	5,4	17,9	46,1	58,5	66,6	71,5	71,7
Липецкая	1,9	6,3	30,3	101,6	112,5	93,3	101,1	110,1
Московская	10,9	50,7	181,3	391,8	449,7	516,9	587,6	594,5
Орловская	0,8	4,9	9,6	21,0	34,1	40,4	43,7	44,9
Рязанская	1,6	6,2	23,6	40,6	53,2	66,7	75,5	58,2
Смоленская	0,9	6,7	14,4	48,8	56,9	56,4	55,9	56,7
Тамбовская	0,8	2,5	14,7	53,7	68,3	82,9	98,2	112,7
Тверская	2,3	9,6	23,8	82,6	94,3	80,5	80,5	74,5
Тульская	1,9	10,2	20,8	71,5	77,7	84,1	91,0	95,4
Ярославская	2,2	8,1	42,5	72,3	80,4	81,0	86,3	76,5
г. Москва	28,5	156,2	456,0	732,8	856,4	1220,1	1413,1	1477,4

## 27.51. ИНДЕКСЫ ФИЗИЧЕСКОГО ОБЪЕМА ИНВЕСТИЦИЙ В ОСНОВНОЙ КАПИТАЛ

(в сопоставимых ценах; в процентах к предыдущему году)

	1995	2000	2005	2010	2011	2012	2013	2014
<b>Российская Федерация</b>	<b>89,9</b>	<b>117,4</b>	<b>110,9</b>	<b>106,0</b>	<b>110,9</b>	<b>106,8</b>	<b>100,8</b>	<b>97,3</b>
<b>Центральный федеральный округ</b>	<b>92,7</b>	<b>113,5</b>	<b>108,4</b>	<b>104,6</b>	<b>107,2</b>	<b>112,9</b>	<b>105,2</b>	<b>98,9</b>
Области:								
Белгородская	91,0	98,7	134,0	122,3	118,4	101,4	89,7	90,5
Брянская	74,5	119,1	102,6	149,5	101,0	98,0	122,0	102,9
Владимирская	96,0	104,3	124,4	92,6	111,5	93,5	98,2	113,0
Воронежская	98,1	111,9	113,1	131,8	112,3	112,6	113,7	108,0
Ивановская	74,0	144,2	112,9	86,5	96,0	85,0	110,3	83,0
Калужская	91,0	127,4	113,3	116,4	95,8	117,3	98,0	99,7
Костромская	78,0	115,5	104,5	124,9	109,4	113,8	100,2	119,8
Курская	96,4	89,4	99,7	111,9	114,1	107,0	101,0	96,8
Липецкая	96,0	126,0	100,6	116,5	102,8	78,0	103,5	105,0
Московская	85,2	111,5	98,5	98,3	104,5	107,0	105,9	96,0
Орловская	88,5	119,6	110,9	99,6	140,5	110,1	101,2	99,1
Рязанская	90,0	175,6	112,0	100,7	122,8	121,8	108,6	74,7
Смоленская	83,0	82,1	110,7	129,0	100,1	86,9	95,0	100,8
Тамбовская	89,1	107,1	119,9	109,2	119,1	116,7	113,6	110,1
Тверская	111,0	112,5	71,1	112,5	105,6	81,1	94,0	90,4
Тульская	87,0	161,8	131,9	112,8	103,3	100,7	100,7	100,5
Ярославская	77,0	93,3	140,5	119,4	104,2	92,4	100,8	84,1
г. Москва	98,9	114,5	110,3	95,8	106,6	133,1	107,1	100,1



### 27.52. САЛЬДИРОВАННЫЙ ФИНАНСОВЫЙ РЕЗУЛЬТАТ (ПРИБЫЛЬ МИНУС УБЫТОК) ДЕЯТЕЛЬНОСТИ ОРГАНИЗАЦИЙ

(в фактически действовавших ценах; миллионов рублей; 1995 г. - млрд. руб.)

	1995	2000	2005	2010	2011	2012	2013	2014
<b>Российская Федерация,</b> млрд. руб. (1995 г. - трлн. руб.)	<b>250,6</b>	<b>1190,6</b>	<b>3225,9</b>	<b>6330,6</b>	<b>7139,5</b>	<b>7824,5</b>	<b>6853,8</b>	<b>4346,8</b>
<b>Центральный федеральный округ,</b> млрд. руб. (1995 г. - трлн. руб.)	<b>69,0</b>	<b>378,3</b>	<b>1443,9</b>	<b>3102,0</b>	<b>3186,5</b>	<b>3646,5</b>	<b>2900,9</b>	<b>1663,9</b>
Области:								
Белгородская	2751	4840	39917	77244	130561	112814	85118	178309
Брянская	1149	749	4391	22189	56152	40355	44913	30953
Владимирская	2679	2369	3222	15972	19409	23098	22055	18951
Воронежская	2444	3094	5102	2830	8838	23355	17141	20042
Ивановская	735	612	1066	-1927	-225	1458	-2670	-1632
Калужская	805	1830	4004	13885	19433	29317	12908	-15762
Костромская	574	889	943	3250	3233	7308	8273	6544
Курская	1442	2783	12704	15307	42996	39362	42169	33877
Липецкая	3566	17409	55983	45647	44110	36537	3670	57493
Московская	6558	23282	73452	157323	174829	262168	208656	88579
Орловская	615	10019	3921	5947	6898	6707	8314	11398
Рязанская	1583	2876	5534	13803	12292	13953	17888	18716
Смоленская	1396	2297	2471	6383	9679	9351	4926	-784
Тамбовская	413	1242	302	3054	2866	2543	4198	15216
Тверская	1131	2847	2441	2924	3109	7026	-3073	-10978
Тулльская	2786	4762	11457	16878	19171	27048	20848	33132
Ярославская	3508	7385	7031	8210	6111	17589	8080	-2198
г. Москва	35	289036	1209990	2693110	2627025	2986465	2397441	1182043

**27.53. УДЕЛЬНЫЙ ВЕС УБЫТОЧНЫХ ОРГАНИЗАЦИЙ**

(в процентах от общего числа организаций)

	1995	2000	2005	2010	2011	2012	2013	2014
<b>Российская Федерация</b>	<b>34,2</b>	<b>39,8</b>	<b>36,4</b>	<b>29,9</b>	<b>30,0</b>	<b>29,1</b>	<b>31,0</b>	<b>33,0</b>
<b>Центральный федеральный округ</b>	<b>30,8</b>	<b>37,4</b>	<b>35,7</b>	<b>30,2</b>	<b>30,3</b>	<b>29,6</b>	<b>31,5</b>	<b>33,8</b>
Области:								
Белгородская	22,3	39,1	37,0	30,5	26,5	21,9	27,0	26,5
Брянская	39,2	52,6	45,2	28,7	31,6	33,2	37,4	37,1
Владимирская	28,4	41,1	36,1	27,3	28,3	26	30,2	33,0
Воронежская	30,9	39,4	38,6	29,6	25,1	23,2	27,8	25,4
Ивановская	40,4	45,7	36,5	39,1	38,6	38,9	33,2	37,3
Калужская	38,7	36,9	36,1	29,7	31,3	29,2	31,0	34,8
Костромская	47,4	55,0	46,4	44,3	43,6	41,1	37,0	35,9
Курская	38,8	49,3	46,4	25,8	26,7	29,9	27,4	31,1
Липецкая	33,9	33,8	38,0	31,4	25,5	26,1	25,7	28,2
Московская	20,6	28,6	32,6	29,9	32,1	29	30,5	30,8
Орловская	39,6	35,6	40,9	34,0	26,8	27,7	26,9	29,2
Рязанская	40,7	41,5	36,2	27,9	25,8	22,6	27,3	25,0
Смоленская	46,3	49,6	38,5	27,8	31,9	31,6	35,4	38,4
Тамбовская	48,5	53,9	46,7	30,5	28,4	26,7	24,0	22,3
Тверская	33,7	49,8	44,3	37,3	37,2	36,9	41,3	40,6
Тульская	31,7	41,5	36,8	35,6	35,9	32,7	34,7	35,6
Ярославская	23,5	36,2	36,2	36,3	34,0	33,7	40,1	38,4
г. Москва	17,0	26,5	29,5	28,4	29,2	29,8	31,5	35,4

**27.54. ИНДЕКСЫ ПОТРЕБИТЕЛЬСКИХ ЦЕН**

(декабрь к декабрю предыдущего года; процентов)

	1995	2000	2005	2010	2011	2012	2013	2014
<b>Российская Федерация</b>	<b>231,3</b>	<b>120,2</b>	<b>110,9</b>	<b>108,8</b>	<b>106,1</b>	<b>106,6</b>	<b>106,5</b>	<b>111,4</b>
<b>Центральный федеральный округ</b>	<b>236,3</b>	<b>120,7</b>	<b>110,5</b>	<b>108,9</b>	<b>106,0</b>	<b>106,9</b>	<b>106,7</b>	<b>112,0</b>
Области:								
Белгородская	228,4	120,9	112,6	109,0	105,5	106,2	106,2	110,5
Брянская	261,5	118,6	111,9	110,6	105,8	107,5	107,2	113,3
Владимирская	240,2	118,1	110,9	109,8	105,7	106,7	107,5	113,3
Воронежская	240,4	122,7	109,7	107,9	104,1	107,3	107,1	112,0
Ивановская	238,3	116,6	108,7	112,2	106,4	107,1	107,4	112,2
Калужская	256,9	118,6	111,2	108,5	106,8	107,6	107,6	113,2
Костромская	245,1	121,4	109,2	110,9	105,7	107,5	107,4	111,0
Курская	251,1	119,1	109,4	109,5	105,5	105,8	105,9	110,9
Липецкая	256,3	121,9	110,9	108,1	104,7	106,6	106,3	111,9
Московская	205,2	121,8	111,3	108,0	105,8	105,6	107,4	112,2
Орловская	238,6	119,0	109,5	109,0	105,8	106,8	107,4	112,7
Рязанская	269,0	118,1	110,1	109,9	105,8	107,0	108,1	113,5
Смоленская	241,5	122,5	111,9	110,9	106,4	106,5	106,2	114,2
Тамбовская	244,5	120,3	109,8	108,1	105,5	107,0	107,2	112,2
Тверская	226,8	121,9	110,9	109,7	105,3	106,7	107,2	113,6
Тульская	225,5	121,7	110,8	110,1	105,7	107,3	107,2	112,4
Ярославская	233,1	120,1	112,3	110,5	106,0	107,8	107,0	113,5
г. Москва	243,4	122,1	110,4	109,1	106,4	107,3	106,2	111,7

### 27.55. СТОИМОСТЬ ФИКСИРОВАННОГО НАБОРА ПОТРЕБИТЕЛЬСКИХ ТОВАРОВ И УСЛУГ

(на конец года; рублей)

	2005	2010	2011	2012	2013	2014
<b>Российская Федерация</b>	<b>4709,7</b>	<b>8711,8</b>	<b>9174,2</b>	<b>9868,0</b>	<b>10737,0</b>	<b>12034,9</b>
<b>Центральный федеральный округ</b>	<b>5059,9</b>	<b>9471,0</b>	<b>10182,1</b>	<b>10985,5</b>	<b>11986,0</b>	<b>13481,6</b>
Области:						
Белгородская	4077,9	7286,7	7878,8	8494,5	9514,0	10756,0
Брянская	4006,6	7542,6	7991,6	8678,3	9591,9	11275,8
Владимирская	4125,3	8404,9	8894,3	9600,7	10522,4	12096,7
Воронежская	4317,5	8711,0	8978,8	9288,9	9821,7	11234,9
Ивановская	4202,4	7969,0	8461,9	9182,3	10058,2	11414,6
Калужская	4374,3	7877,9	8213,0	8902,1	9955,7	12004,8
Костромская	3930,2	7781,7	8353,7	9071,9	10026,5	10948,5
Курская	4285,0	8189,6	8436,7	8913,6	9630,4	10216,5
Липецкая	3998,5	8028,8	8424,2	9096,7	9317,1	10407,6
Московская	4888,7	9455,3	9974,9	10857,7	11656,5	13195,8
Орловская	3861,1	7157,3	7636,4	8132,6	9054,6	10551,1
Рязанская	4176,0	8271,8	8716,3	9455,8	10266,0	11274,0
Смоленская	3975,6	8165,2	8626,3	9423,3	10150,5	11934,8
Тамбовская	3917,0	7870,9	8564,7	9117,9	9710,2	10827,6
Тверская	4428,5	8458,2	8919,3	9859,6	10724,7	12037,5
Тульская	4075,3	7850,6	8296,2	8975,2	9794,7	11269,3
Ярославская	4189,6	8150,7	8587,7	9327,6	10112,8	11584,6
г. Москва	6999,3	12225,8	12992,4	13948,2	15417,3	16910,5

