

**ФЕДЕРАЛЬНАЯ СЛУЖБА ГОСУДАРСТВЕННОЙ СТАТИСТИКИ  
(РОССТАТ)**  
**ТЕРРИТОРИАЛЬНЫЙ ОРГАН ФЕДЕРАЛЬНОЙ СЛУЖБЫ ГОСУДАРСТВЕННОЙ  
СТАТИСТИКИ ПО БЕЛГОРОДСКОЙ ОБЛАСТИ  
(БЕЛГОРОДСТАТ)**

**СОЦИАЛЬНО-ЭКОНОМИЧЕСКОЕ  
ПОЛОЖЕНИЕ БЕЛГОРОДСКОЙ ОБЛАСТИ**  
**в январе-марте 2021 года**

**Белгород  
2021**



# СОДЕРЖАНИЕ

<b>I ОСНОВНЫЕ ЭКОНОМИЧЕСКИЕ И СОЦИАЛЬНЫЕ ПОКАЗАТЕЛИ .....</b>	<b>5</b>
<b>II ПРОИЗВОДСТВО ТОВАРОВ И УСЛУГ .....</b>	<b>7</b>
2.1. ОБОРОТ ОРГАНИЗАЦИЙ .....	7
2.2. ПРОМЫШЛЕННОЕ ПРОИЗВОДСТВО .....	10
2.2.1. ДОБЫЧА ПОЛЕЗНЫХ ИСКОПАЕМЫХ .....	12
2.2.2. ОБРАБАТЫВАЮЩИЕ ПРОИЗВОДСТВА .....	15
2.2.3. ОБЕСПЕЧЕНИЕ ЭЛЕКТРИЧЕСКОЙ ЭНЕРГИЕЙ, ГАЗОМ И ПАРОМ; КОНДИЦИОНИРОВАНИЕ ВОЗДУХА .....	34
2.2.4. ВОДОСНАБЖЕНИЕ; ВОДООТВЕДЕНИЕ, ОРГАНИЗАЦИЯ СБОРА И УТИЛИЗАЦИЯ ОТХОДОВ, ДЕЯТЕЛЬНОСТЬ ПО ЛИКВИДАЦИИ ЗАГРЯЗНЕНИЙ .....	36
2.3. СЕЛЬСКОЕ ХОЗЯЙСТВО .....	38
2.4. СТРОИТЕЛЬСТВО .....	44
2.5. ТРАНСПОРТ .....	50
<b>III РЫНКИ ТОВАРОВ И УСЛУГ .....</b>	<b>54</b>
3.1. РОЗНИЧНАЯ ТОРГОВЛЯ .....	54
3.2. РЕСТОРАНЫ, КАФЕ И БАРЫ .....	64
3.3. РЫНОК ПЛАТНЫХ УСЛУГ НАСЕЛЕНИЮ .....	66
3.4. ОПТОВАЯ ТОРГОВЛЯ И ТОВАРНЫЕ РЫНКИ .....	70
3.4.1. ОБОРОТ ОПТОВОЙ ТОРГОВЛИ .....	70
3.4.2. ПРОДАЖА И ЗАПАСЫ ОТДЕЛЬНЫХ ВИДОВ ПРОДУКЦИИ (ТОВАРОВ) .....	72
<b>IV ИНСТИТУЦИОНАЛЬНЫЕ ПРЕОБРАЗОВАНИЯ .....</b>	<b>76</b>
4.1. ХАРАКТЕРИСТИКА ХОЗЯЙСТВУЮЩИХ СУБЪЕКТОВ .....	76
4.2. ДЕМОГРАФИЯ ОРГАНИЗАЦИЙ .....	88
<b>V ЦЕНЫ .....</b>	<b>94</b>
5.1. ПОТРЕБИТЕЛЬСКИЕ ЦЕНЫ .....	96
5.2. УРОВНИ И ИНДЕКСЫ ЦЕН НА РЫНКЕ ЖИЛЬЯ .....	104
5.3. ЦЕНЫ ПРОИЗВОДИТЕЛЕЙ .....	105
5.3.1. ИНДЕКСЫ И УРОВНИ ЦЕН ПРОИЗВОДИТЕЛЕЙ ПРОМЫШЛЕННЫХ ТОВАРОВ .....	105
5.3.2. ИНДЕКСЫ И УРОВНИ ЦЕН ПРОИЗВОДИТЕЛЕЙ СЕЛЬСКОХОЗЯЙСТВЕННОЙ ПРОДУКЦИИ .....	110
5.3.3. ИНДЕКСЫ ЦЕН НА ПРОДУКЦИЮ (ЗАТРАТЫ, УСЛУГИ) ИНВЕСТИЦИОННОГО НАЗНАЧЕНИЯ .....	113
5.3.4. ИНДЕКСЫ ТАРИФОВ НА ГРУЗОВЫЕ ПЕРЕВОЗКИ .....	117
<b>VI ФИНАНСЫ .....</b>	<b>118</b>
6.1. ГОСУДАРСТВЕННЫЕ ФИНАНСЫ .....	118
6.1.1. ИСПОЛНЕНИЕ БЮДЖЕТА .....	118
6.1.2. НАЛОГОВАЯ СТАТИСТИКА .....	120
6.2. ФИНАНСОВАЯ ДЕЯТЕЛЬНОСТЬ ОРГАНИЗАЦИЙ .....	122
6.2.1. ФИНАНСОВЫЕ РЕЗУЛЬТАТЫ ДЕЯТЕЛЬНОСТИ ОРГАНИЗАЦИЙ .....	122

6.2.2. СОСТОЯНИЕ ПЛАТЕЖЕЙ И РАСЧЕТОВ В ОРГАНИЗАЦИЯХ.....	129
<b>VII УРОВЕНЬ ЖИЗНИ НАСЕЛЕНИЯ.....</b>	<b>139</b>
7.1. ЗАРАБОТНАЯ ПЛАТА.....	140
7.2. ПЕНСИИ .....	147
<b>VIII ЗАНЯТОСТЬ И БЕЗРАБОТИЦА.....</b>	<b>148</b>
<b>IX СОЦИАЛЬНАЯ СФЕРА .....</b>	<b>155</b>
9.1. ОКРУЖАЮЩАЯ СРЕДА.....	155
9.2. О ХОДЕ РЕФОРМИРОВАНИЯ ЖИЛИЩНО-КОММУНАЛЬНОГО ХОЗЯЙСТВА.....	156
9.3. ДОШКОЛЬНОЕ ОБРАЗОВАНИЕ .....	158
9.4. ЗАБОЛЕВАЕМОСТЬ .....	159
<b>X ДЕМОГРАФИЯ.....</b>	<b>160</b>
<b>МЕТОДОЛОГИЧЕСКИЕ ПОЯСНЕНИЯ .....</b>	<b>165</b>
<b>ПРИЛОЖЕНИЯ.....</b>	<b>181</b>
ПРОМЫШЛЕННОЕ ПРОИЗВОДСТВО .....	183
СЕЛЬСКОЕ ХОЗЯЙСТВО .....	187
СТРОИТЕЛЬСТВО.....	190
ЧИСЛО ХОЗЯЙСТВУЮЩИХ СУБЪЕКТОВ .....	192
ФИНАНСЫ.....	194
УРОВЕНЬ ЖИЗНИ НАСЕЛЕНИЯ .....	198
ЗАНЯТОСТЬ И БЕЗРАБОТИЦА .....	200
ДЕМОГРАФИЯ .....	202

Условные обозначения:

-	явление отсутствует
...	данных не имеется
0,0	значение показателя меньше единицы измерения

I

ОСНОВНЫЕ ЭКОНОМИЧЕСКИЕ  
И СОЦИАЛЬНЫЕ ПОКАЗАТЕЛИ

Таблица 1

	Март 2021г.	Январь- март 2021г.	Март 2021г. в % к		Январь- март 2021г. в % к январю- марту 2020г.	Справочно январь- март 2020г. в % к январю- марту 2019г.
			марту 2020г.	февралю 2021г.		
Индекс промышленно- го производства <sup>1)</sup>	-	-	102,9	111,9	101,7	103,2
Продукция сельского хозяйства, млн. руб- лей	22606,2	53881,2	95,5	113,3	96,5	100,4
Производство основ- ных продуктов живот- новодства (в хозяй- ствах всех категорий):						
скот и птица на убой (в живом весе), тыс. тонн	144,5	418,4	94,4	106,7	93,8	102,1
молоко, тыс. тонн	58,9	169,8	103,1	109,8	101,6	102,2
яйца, млн. штук	138,3	393,2	104,5	112,8	98,9	101,9
Объем работ, выпол- ненных по виду дея- тельности "Строитель- ство", млн. рублей	5718,3	20874,4	63,7	107,3	73,2	128,5
Ввод в действие жилых домов, тыс. м <sup>2</sup> (с уче- том жилых домов на участках для ведения садоводства)	66,5	173,5	78,6	136,8	78,1	-
Грузооборот организа- ций автомобильного транспорта <sup>2)</sup> , млн. т-км	197,8	539,0	96,2	112,2	103,0	100,8
Оборот розничной торговли, млн. рублей	31961,7	91605,5	99,9	106,7	98,7	102,4

	Март 2021г.	Январь- март 2021г.	Март 2021г. в % к		Январь- март 2021г. в % к январю- марту 2020г.	Справочно январь- март 2020г. в % к январю- марту 2019г.
			марту 2020г.	февралю 2021г.		
Объем платных услуг населению, млн. рублей	8120,2	23904,8	104,0	101,8	102,2	98,9
Индекс потребительских цен	-	-	106,0	100,9	105,6	102,0
Индекс цен производителей промышленных товаров	-	-	138,1	102,0	131,1	95,2
Среднемесячная начисленная заработная плата одного работника:						
номинальная, рублей	36393,4 <sup>3)</sup>	37129,8 <sup>4)</sup>	105,2 <sup>5)</sup>	96,1 <sup>6)</sup>	105,2 <sup>7)</sup>	110,9 <sup>8)</sup>
реальная	-	- <sup>4)</sup>	99,5 <sup>5)</sup>	95,4 <sup>6)</sup>	99,8 <sup>7)</sup>	108,8 <sup>8)</sup>
Численность официально зарегистрированных безработных <sup>9)</sup> , тыс. человек	6,5	-	148,8	84,3	-	72,1 <sup>10)</sup>

<sup>1)</sup> По видам деятельности "Добыча полезных ископаемых", "Обрабатывающие производства", "Обеспечение электрической энергией, газом и паром; кондиционирование воздуха", "Водоснабжение; водоотведение, организация сбора и утилизации отходов, деятельность по ликвидации загрязнений". В качестве весов используется структура валовой добавленной стоимости по видам экономической деятельности 2018 базисного года.

<sup>2)</sup> Без субъектов малого предпринимательства.

<sup>3)</sup> Данные приведены за февраль 2021г.

<sup>4)</sup> Данные приведены за январь-февраль 2021г.

<sup>5)</sup> Февраль 2021г. в % к февралю 2020г.

<sup>6)</sup> Февраль 2021г. в % к январю 2021г.

<sup>7)</sup> Январь-февраль 2021г. в % к январю-февралю 2020г.

<sup>8)</sup> Январь-февраль 2020г. в % к январю-февралю 2019г.

<sup>9)</sup> На конец периода.

<sup>10)</sup> Март 2020г. в % к марту 2019г.



## ПРОИЗВОДСТВО ТОВАРОВ И УСЛУГ

## 2.1. ОБОРОТ ОРГАНИЗАЦИЙ

Таблица 1

## ОБОРОТ ОРГАНИЗАЦИЙ ПО ВИДАМ ЭКОНОМИЧЕСКОЙ ДЕЯТЕЛЬНОСТИ

в действующих ценах

	Январь-март 2021г., млн. рублей	Январь-март 2021г. в % к январю-марту 2020г.	Март 2021г. в % к	
			марту 2020г.	февралю 2021г.
<b>Всего</b>	<b>695441,9</b>	<b>126,0</b>	<b>131,6</b>	<b>116,0</b>
в том числе организации с основным видом деятельности:				
сельское, лесное хозяйство, охота, рыболовство и рыбоводство	53976,0	132,6	135,1	116,8
добыча полезных ископаемых	111472,3	198,6	в 2,1 р.	113,5
обрабатывающие производства	180267,8	130,7	132,4	107,8
из них:				
производство пищевых продуктов	100502,7	128,4	128,8	104,8
производство напитков	1213,4	121,9	160,2	в 2,2 р.
производство текстильных изделий	108,0	103,2	109,6	119,8
производство одежды	195,5	86,2	100,2	115,5
производство кожи и изделий из кожи	77,8	63,9	48,4	104,8
обработка древесины и производство изделий из дерева и пробки, кроме мебели, производство изделий из соломки и материалов для плетения	184,1	115,5	112,2	100,0
производство бумаги и бумажных изделий	1925,3	104,4	129,0	140,0
деятельность полиграфическая и копирование носителей информации	836,6	168,6	196,9	102,9
производство кокса и нефтепродуктов	... <sup>1)</sup>	130,5	142,0	100,0

	Январь-март 2021г., млн. рублей	Январь-март 2021г. в % к январю-марту 2020г.	Март 2021г. в % к	
			марту 2020г.	февралю 2021г.
производство химических веществ и химических продуктов	2732,1	113,3	108,4	119,1
производство лекарственных средств и материалов, применяемых в медицинских целях	3146,5	136,6	143,4	132,9
производство резиновых и пластмассовых изделий	3050,3	99,5	99,7	107,6
производство прочей неметаллической минеральной продукции	6277,2	100,6	92,1	110,6
производство металлургическое	38329,3	147,8	145,8	103,9
производство готовых металлических изделий, кроме машин и оборудования	13843,3	164,7	190,5	116,3
производство компьютеров, электронных и оптических изделий	567,6	145,7	в 2,6 р.	141,8
производство электрического оборудования	1620,1	100,8	104,0	93,0
производство машин и оборудования, не включенных в другие группировки	2514,7	107,1	123,3	132,1
производство автотранспортных средств; производство прицепов и полуприцепов	743,6	127,8	121,7	102,8
производство прочих транспортных средств и оборудования	277,6	91,6	116,5	157,0
производство мебели	598,8	108,1	110,5	115,0
производство прочих готовых изделий	374,5	116,6	95,4	100,0
ремонт и монтаж машин и оборудования	1129,9	89,9	85,5	107,4
обеспечение электрической энергией, газом и паром; кондиционирование воздуха	27310,1	104,7	107,5	94,8
водоснабжение; водоотведение, организация сбора и утилизации отходов, деятельность по ликвидации загрязнений	2984,9	116,3	124,0	115,5
строительство	21226,1	75,9	67,1	108,0



	Январь-март 2021г., млн. рублей	Январь-март 2021г. в % к январю-марту 2020г.	Март 2021г. в % к	
			марту 2020г.	февралю 2021г.
торговля оптовая и розничная; ремонт автотранспортных средств и мотоциклов	252113,1	116,1	126,4	127,6
из них:				
торговля оптовая и розничная ав- тотранспортными средствами и мотоциклами и их ремонт	13408,1	102,4	101,0	119,0
торговля оптовая, кроме оптовой торговли автотранспортными средствами и мотоциклами	197119,2	119,5	133,5	131,5
торговля розничная, кроме тор- говли автотранспортными сред- ствами и мотоциклами	41585,8	106,2	103,6	111,8
транспортировка и хранение	15906,3	100,7	94,7	103,3
деятельность гостиниц и предприя- тий общественного питания	2267,4	165,3	189,0	110,2
деятельность в области информа- ции и связи	5879,3	112,7	114,1	110,0
деятельность по операциям с не- движимым имуществом	6430,8	91,5	83,6	113,9
деятельность профессиональная, научная и техническая	4309,0	112,7	113,3	108,5
деятельность административная и со- путствующие дополнительные услуги	2872,5	106,6	142,1	104,5
государственное управление и обеспечение военной безопасно- сти; социальное обеспечение	152,9	118,9	125,0	102,9
образование	1355,4	95,5	100,2	106,6
деятельность в области здраво- охранения и социальных услуг	6332,3	117,5	116,6	109,8
деятельность в области культуры, спорта, организации досуга и раз- влечений	287,2	87,5	98,6	88,7
предоставление прочих видов услуг	298,6	103,4	97,7	123,1

<sup>1)</sup> Данные не публикуются в целях обеспечения конфиденциальности первичных статистических данных, полученных от организаций, в соответствии с Федеральным законом от 29.11.07 №282-ФЗ "Об официальном статистическом учете и системе государственной статистики в Российской Федерации".

## 2.2. ПРОМЫШЛЕННОЕ ПРОИЗВОДСТВО<sup>1)</sup>

Индекс промышленного производства в январе-марте 2021г. по сравнению с январем-мартом 2020г. составил 101,7%, в марте 2021г. по сравнению с мартом 2020г. – 102,9%, по сравнению с февралем 2021г. – 111,9%.

Таблица 1

### ИНДЕКСЫ ПРОМЫШЛЕННОГО ПРОИЗВОДСТВА

	В % к	
	соответствующему периоду предыдущего года	предыдущему периоду
<b>2020г.</b>		
Январь	102,5	89,1
Февраль	104,6	96,8
Март	101,7	108,3
<b>Январь-март</b>	<b>103,2</b>	<b>90,8</b>
Апрель	101,6	96,2
Май	101,1	99,2
Июнь	100,5	95,9
<b>I полугодие</b>	<b>102,8</b>	-
Июль	99,6	104,1
Август	100,0	100,8
Сентябрь	101,3	105,6
<b>Январь-сентябрь</b>	<b>101,8</b>	-

<sup>1)</sup> Индекс промышленного производства исчисляется по видам экономической деятельности "Добыча полезных ископаемых", "Обрабатывающие производства", "Обеспечение электрической энергией, газом и паром; кондиционирование воздуха", "Водоснабжение; водоотведение, организация сбора и утилизации отходов, деятельность по ликвидации загрязнений" на основе данных о динамике производства важнейших товаров-представителей (в натуральном или стоимостном выражении). В качестве весов используется структура валовой добавленной стоимости по видам экономической деятельности 2018 базисного года.

	В % к	
	соответствующему периоду предыдущего года	предыдущему периоду
Октябрь	97,7	101,5
Ноябрь	97,9	97,2
Декабрь	100,3	103,8
<b>Год</b>	<b>101,4</b>	
<b>2021г.</b>		
Январь	102,0	92,8
Февраль <sup>1)</sup>	100,2	95,6
Март	102,9	111,9
<b>Январь-март</b>	<b>101,7</b>	-

<sup>1)</sup> Данные уточнены в соответствии с регламентом разработки и публикации данных по производству и отгрузке продукции и динамике промышленного производства (приказ Росстата от 18.08.2020 г. №470).

### ИНДЕКСЫ ПРОМЫШЛЕННОГО ПРОИЗВОДСТВА (в % к среднемесячному значению 2019 года)

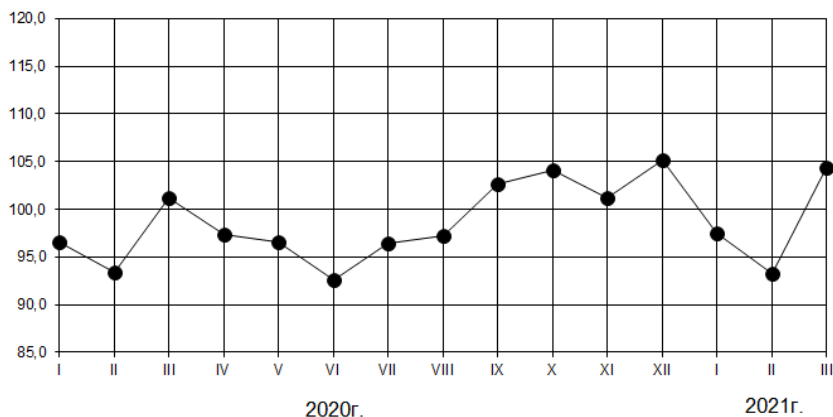

## 2.2.1. ДОБЫЧА ПОЛЕЗНЫХ ИСКОПАЕМЫХ

**Индекс производства** по виду деятельности "Добыча полезных ископаемых" в январе-марте 2021г. по сравнению с январем-мартом 2020г. составил 103,4%, в марте 2021г. по сравнению с мартом 2020г. – 106,0%, по сравнению с февралем 2021г. – 115,8%.

Таблица 2

### ДИНАМИКА ДОБЫЧИ ПОЛЕЗНЫХ ИСКОПАЕМЫХ

	В % к	
	соответствующему периоду предыдущего года	предыдущему периоду
<b>2020г.</b>		
Январь	106,1	103,5
Февраль	106,3	91,6
Март	101,5	108,4
<b>Январь-март</b>	<b>104,5</b>	<b>100,7</b>
Апрель	100,5	95,8
Май	106,5	107,8
Июнь	98,2	90,0
<b>I полугодие</b>	<b>103,1</b>	-
Июль	101,4	109,5
Август	101,9	100,3
Сентябрь	84,0	81,0
<b>Январь-сентябрь</b>	<b>101,5</b>	-

	В % к	
	соответствующему периоду предыдущего года	предыдущему периоду
Октябрь	102,3	120,3
Ноябрь	103,0	98,1
Декабрь	102,5	101,4
<b>Год</b>	<b>101,8</b>	<b>-</b>
<b>2021г.</b>		
Январь	104,5	106,1
Февраль <sup>1)</sup>	99,3	87,0
Март	106,0	115,8
<b>Январь-март</b>	<b>103,4</b>	<b>-</b>

<sup>1)</sup> Данные уточнены в соответствии с регламентом разработки и публикации данных по производству и отгрузке продукции и динамике промышленного производства (приказ Росстата от 18.08.2020 г. № 470).

### ДИНАМИКА ДОБЫЧИ ПОЛЕЗНЫХ ИСКОПАЕМЫХ (в % к среднемесячному значению 2019 года)



Таблица 3

**ОБЪЕМ ОТГРУЖЕННЫХ ТОВАРОВ СОБСТВЕННОГО ПРОИЗВОДСТВА,  
ВЫПОЛНЕННЫХ РАБОТ И УСЛУГ СОБСТВЕННЫМИ СИЛАМИ  
ПО ДОБЫЧЕ ПОЛЕЗНЫХ ИСКОПАЕМЫХ**  
(с учетом малых и микро предприятий)

в действующих ценах

	<i>Январь-март 2021г., млн. рублей</i>	<i>Январь-март 2021г. в % к январю-марту 2020г.</i>	<i>Март 2021г., млн. рублей</i>	<i>Март 2021г. в % к</i>	
				<i>марту 2020г.</i>	<i>февралю 2021г.</i>
<b>Добыча полезных ископаемых</b>	<b>78199,1</b>	<b>в 2,1 р.</b>	<b>29970,3</b>	<b>в 2,3 р.</b>	<b>116,7</b>
в том числе:					
добыча металлических руд	77571,8	в 2,1 р.	29701,6	в 2,4 р.	116,5
добыча прочих полезных ископаемых	556,0	70,2	244,2	77,1	137,1
предоставление услуг в области добычи полезных ископаемых	71,3	108,6	24,5	120,8	115,6

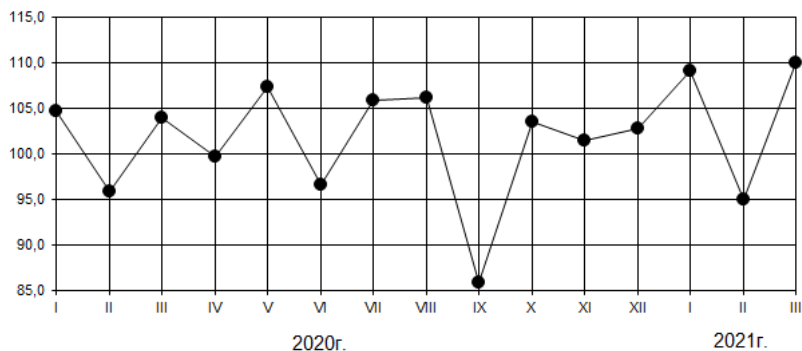
Таблица 4

**ДОБЫЧА ОТДЕЛЬНЫХ ВИДОВ ПОЛЕЗНЫХ ИСКОПАЕМЫХ**

	<i>Январь-март 2021г.</i>	<i>Январь-март 2021г. в % к январю-марту 2020г.</i>	<i>Март 2021г.</i>	<i>Март 2021г. в % к</i>	
				<i>марту 2020г.</i>	<i>февралю 2021г.</i>
Концентрат железорудный, тыс. тонн	9005,4	102,2	3122,7	103,9	118,5
Окатыши железорудные (окисленные), тыс. тонн	5094,9	100,5	1817,8	107,2	112,9
Мел природный, тыс. тонн	541,1	112,3	256,2	110,2	177,8
Пески природные, тыс. м <sup>3</sup>	235,5	47,3	101,5	39,9	112,1

## 2.2.2. ОБРАБАТЫВАЮЩИЕ ПРОИЗВОДСТВА

**Индекс производства** по виду деятельности "Обрабатывающие производства" в январе-марте 2021г. по сравнению с январем-мартом 2020г. составил 100,9%, в марте 2021г. по сравнению с мартом 2020г. – 101,5%, по сравнению с февралем 2021г. – 111,6%.

Таблица 5

## ДИНАМИКА ПО ОБРАБАТЫВАЮЩИМ ПРОИЗВОДСТВАМ

	В % к	
	соответствующему периоду предыдущего года	предыдущему периоду
<b>2020г.</b>		
Январь	101,3	82,8
Февраль	103,9	99,6
Март	102,3	109,6
<b>Январь-март</b>	<b>102,8</b>	<b>86,2</b>
Апрель	102,3	97,8
Май	98,8	96,9
Июнь	101,9	98,8
<b>I полугодие</b>	<b>102,9</b>	-
Июль	98,8	101,6
Август	99,0	100,7
Сентябрь	108,3	116,4
<b>Январь-сентябрь</b>	<b>102,1</b>	-
Октябрь	96,6	94,8
Ноябрь	95,8	94,7
Декабрь	98,5	103,3
<b>Год</b>	<b>101,3</b>	-

	В % к	
	соответствующему периоду предыдущего года	предыдущему периоду
<b>2021г.</b>		
Январь	100,8	87,9
Февраль <sup>1)</sup>	100,3	99,9
Март	101,5	111,6
<b>Январь-март</b>	<b>100,9</b>	<b>-</b>

<sup>1)</sup> Данные уточнены в соответствии с регламентом разработки и публикации данных по производству и отгрузке продукции и динамике промышленного производства (приказ Росстата от 18.08.2020 г. № 470).

### ДИНАМИКА ПО ОБРАБАТЫВАЮЩИМ ПРОИЗВОДСТВАМ (в % к среднемесячному значению 2019 года)





Таблица 6

**ИНДЕКСЫ ПРОИЗВОДСТВА  
ПО ОСНОВНЫМ ВИДАМ ОБРАБАТЫВАЮЩИХ ПРОИЗВОДСТВ**

	Январь-март 2021г. в % к январю-марту 2020г.	Март 2021г. в % к	
		марту 2020г.	февралю 2021г.
<b>Обрабатывающие производства</b>	<b>100,9</b>	<b>101,5</b>	<b>111,6</b>
из них:			
производство пищевых продуктов	98,7	100,1	110,7
производство напитков	91,1	95,9	128,8
производство текстильных изделий	84,3	97,6	121,8
производство одежды	120,0	99,5	110,7
производство кожи и изделий из кожи	107,6	74,4	73,2
обработка древесины и производство изделий из дерева и пробки, кроме мебели, производство изделий из соломки и материалов для плетения	127,1	181,2	122,2
производство бумаги и бумажных изделий	101,3	113,5	126,3
производство химических веществ и химических продуктов	130,6	124,8	123,5
производство лекарственных средств и материалов, применяемых в медицинских целях	149,2	126,4	138,4
производство резиновых и пластмассовых изделий	93,8	64,3	80,9
производство прочей неметаллической минеральной продукции	103,2	95,6	112,5
производство металлургическое	100,0	102,0	109,6
производство готовых металлических изделий, кроме машин и оборудования	93,9	90,8	123,3
производство компьютеров, электронных и оптических изделий	107,0	129,6	179,3
производство электрического оборудования	134,9	141,3	104,4
производство машин и оборудования, не включенных в другие группировки	124,4	113,1	124,1
производство автотранспортных средств, прицепов и полуприцепов	122,3	118,9	110,2
производство прочих транспортных средств и оборудования	60,7	68,0	146,0
производство мебели	124,0	129,1	106,1
производство прочих готовых изделий	82,7	103,5	159,3
ремонт и монтаж машин и оборудования	72,2	71,4	107,9

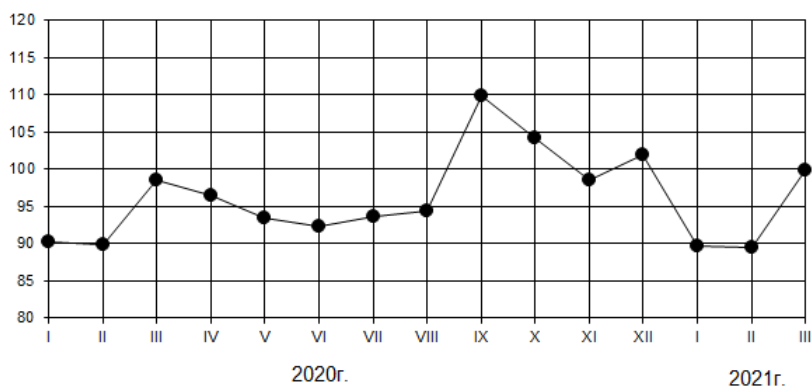
Таблица 7

**ОБЪЕМ ОТГРУЖЕННЫХ ТОВАРОВ СОБСТВЕННОГО ПРОИЗВОДСТВА,  
ВЫПОЛНЕННЫХ РАБОТ И УСЛУГ СОБСТВЕННЫМИ СИЛАМИ  
ПО ОСНОВНЫМ ВИДАМ ОБРАБАТЫВАЮЩИХ ПРОИЗВОДСТВ**  
(с учетом малых и микропредприятий)

в действующих ценах

	Январь-март 2021г., млн. рублей	Январь-март 2021г. в % к январю-марту 2020г.	Март 2021г., млн. рублей	Март 2021г. в % к	
				марту 2020г.	февралю 2021г.
<b>Обрабатывающие производства</b>	<b>215508,3</b>	<b>134,3</b>	<b>78538,6</b>	<b>135,5</b>	<b>109,8</b>
из них:					
производство пищевых продуктов	111324,3	129,5	40070,6	129,9	107,1
производство напитков	1072,3	109,3	636,5	161,8	в 2,9 р.
производство текстильных изделий	107,0	104,9	38,3	110,8	117,6
производство одежды	176,0	115,2	66,5	119,1	108,8
производство кожи и изделий из кожи	74,4	70,1	25,2	60,0	102,8
обработка древесины и производство изделий из дерева и пробки, кроме мебели, производство изделий из соломки и материалов для плетения	254,6	132,0	77,4	134,1	70,9
производство бумаги и бумажных изделий	1750,6	117,6	745,5	138,3	138,9
деятельность полиграфическая и копирование носителей информации	892,1	в 2,1 р.	366,8	в 3,0 р.	114,4
производство химических веществ и химических продуктов	2637,9	125,6	1099,9	128,3	131,0
производство лекарственных средств, применяемых в медицинских целях	3148,6	136,9	1382,8	144,9	131,8
производство резиновых и пластмассовых изделий	1980,0	69,2	949,3	87,4	167,7

	Январь-март 2021г., млн. рублей	Январь-март 2021г. в % к январю-марту 2020г.	Март 2021г., млн. рублей	Март 2021г. в % к	
				марту 2020г.	февралю 2021г.
производство прочей неметаллической минеральной продукции	5866,3	109,1	2248,0	100,2	113,8
производство металлургическое	71058,4	162,0	24600,8	155,8	104,8
производство готовых металлических изделий, кроме машин и оборудования	9179,4	114,4	3728,6	142,9	123,5
производство компьютеров, электронных и оптических изделий	389,2	108,9	223,5	в 2,3 р.	174,7
производство электрического оборудования	1017,6	171,7	463,3	193,6	159,5
производство машин и оборудования, не включенных в другие группировки	1403,9	71,6	678,3	95,3	171,4
производство автотранспортных средств, прицепов и полуприцепов	837,9	127,1	310,1	126,5	110,5
производство прочих транспортных средств и оборудования	196,7	60,1	82,9	67,9	144,7
производство мебели	557,8	74,9	213,4	85,7	109,3
производство прочих готовых изделий	365,2	114,3	121,7	95,0	99,9
ремонт и монтаж машин и оборудования	1193,1	77,1	401,9	74,4	108,4

**Производство пищевых продуктов.** Индекс производства по виду деятельности "Производство пищевых продуктов" в январе-марте 2021г. по сравнению с январем-мартом 2020г. составил 98,7%, в марте 2021г. по сравнению с мартом 2020г. – 100,1%, по сравнению с февралем 2021г. – 110,7%.

Таблица 8

## ДИНАМИКА ПРОИЗВОДСТВА ПИЩЕВЫХ ПРОДУКТОВ

	В % к	
	соответствующему периоду предыдущего года	предыдущему периоду
<b>2020г.</b>		
Январь	99,4	81,8
Февраль	105,0	100,1
Март	103,3	109,1
<b>Январь-март</b>	<b>102,5</b>	<b>81,7</b>
Апрель	105,9	97,4
Май	102,2	97,2
Июнь	106,4	100,2
<b>I полугодие</b>	<b>104,4</b>	-
Июль	104,1	102,2
Август	96,0	97,5
Сентябрь	92,9	113,5
<b>Январь-сентябрь</b>	<b>99,8</b>	-
Октябрь	95,9	106,3
Ноябрь	93,2	94,6
Декабрь	90,3	92,9
<b>Год</b>	<b>98,0</b>	-
<b>2021г.</b>		
Январь	96,5	86,9
Февраль <sup>1)</sup>	98,7	101,5
Март	100,1	110,7
<b>Январь-март</b>	<b>98,7</b>	-

<sup>1)</sup> Данные уточнены в соответствии с регламентом разработки и публикации данных по производству и отгрузке продукции и динамике промышленного производства (приказ Росстата от 18.08.2020 г. № 470).

Таблица 9

## ПРОИЗВОДСТВО ОТДЕЛЬНЫХ ВИДОВ ПИЩЕВЫХ ПРОДУКТОВ

	Январь-март 2021г., тонн	Январь-март 2021г. в % к январю-марту 2020г.	Март 2021г., тонн	Март 2021г. в % к	
				марту 2020г.	февралю 2021г.
Мясо крупного рогатого скота (говядина и телятина) парное, остывшее или охлажденное, в том числе для детского питания	1043,7	120,0	398,1	131,5	118,1
Свинина, кроме субпродуктов	143422,2	86,6	42687,4	73,9	87,5
Мясо и субпродукты пищевые домашней птицы	157249,0	89,7	56627,1	94,6	114,9
Полуфабрикаты мясные, мясосо-держакшие, охлажденные, замороженные	150823,1	92,2	51155,9	88,1	103,4
Масла растительные и их фракции нерафинированные	163324,4	106,1	64574,9	121,3	123,6
Жмых и прочие твердые остатки растительных жиров или масел	263482,7	94,3	104787,0	108,5	128,1
Сметана	2197,5	93,3	736,1	100,0	108,7
Ряженка и варенец	1630,8	91,0	543,9	94,2	105,7
Кефир	6799,3	88,4	2411,0	93,1	116,9
Мука грубого помола из пшеницы	37032,0	109,5	12593,0	101,7	105,8
Крупа, мука грубого помола и гранулы из зерновых культур, не включенные другие группировки	11521,7	92,2	4261,5	96,8	105,8
Изделия хлебобулочные недлительного хранения	16672,5	92,9	5804,8	93,4	108,9
Майонезы	... <sup>1)</sup>	92,2	... <sup>1)</sup>	88,1	116,2
Комбикорма, тыс. тонн	1196,2	93,5	414,0	96,3	110,0
Корм готовый для непродуктивных животных	6324,7	105,9	2224,1	106,4	106,3

<sup>1)</sup> Данные не публикуются в целях обеспечения конфиденциальности первичных статистических данных, полученных от организаций, в соответствии с Федеральным законом от 29.11.07 №282-ФЗ "Об официальном статистическом учете и системе государственной статистики в Российской Федерации".

**Производство одежды.** Индекс производства по виду деятельности "Производство одежды" в январе-марте 2021г. по сравнению с январем-мартом 2020г. составил 120,0%, в марте 2021г. по сравнению с мартом 2020г. – 99,5%, по сравнению с февралем 2021г. – 110,7%.

Таблица 10

**ДИНАМИКА ПРОИЗВОДСТВА ОДЕЖДЫ**

	В % к	
	соответствующему периоду предыдущего года	предыдущему периоду
<b>2020г.</b>		
Январь	87,5	84,1
Февраль	94,9	113,3
Март	78,7	97,9
<b>Январь-март</b>	<b>88,0</b>	<b>90,2</b>
Апрель	136,1	112,5
Май	191,5	123,1
Июнь	135,3	103,9
<b>I полугодие</b>	<b>119,5</b>	-
Июль	142,6	65,0
Август	190,5	107,1
Сентябрь	в 2,1 р.	109,3
<b>Январь-сентябрь</b>	<b>132,7</b>	-
Октябрь	в 2,2 р.	138,9
Ноябрь	158,2	91,5
Декабрь	155,9	84,6
<b>Год</b>	<b>142,8</b>	-
<b>2021г.</b>		
Январь	167,2	62,8
Февраль <sup>1)</sup>	128,9	159,1
Март	99,5	110,7
<b>Январь-март</b>	<b>120,0</b>	-

<sup>1)</sup> Данные уточнены в соответствии с регламентом разработки и публикации данных по производству и отгрузке продукции и динамике промышленного производства (приказ Росстата от 18.08.2020 г. № 470).

Таблица 11

## ПРОИЗВОДСТВО ОТДЕЛЬНЫХ ВИДОВ ОДЕЖДЫ

	Январь-март 2021г., тыс. штук	Январь-март 2021г. в % к январю-марту 2020г.	Март 2021г., тыс. штук	Март 2021г. в % к	
				марту 2020г.	февралю 2021г.
Спецодежда	2773,3	в 2,0 р.	1076,2	110,7	115,2
Комплекты, костюмы, куртки (пиджаки) и блейзеры мужские производственные и профессиональные	1398,5	в 3,0 р.	391,9	в 2,4 р.	72,8

**Обработка древесины и производство изделий из дерева и пробки, кроме мебели, производство изделий из соломки и материалов для плетения.** Индекс производства по виду деятельности "Обработка древесины и производство изделий из дерева и пробки, кроме мебели, производство изделий из соломки и материалов для плетения" в январе-марте 2021г. по сравнению с январем-мартом 2020г. составил 127,1%, в марте 2021г. по сравнению с мартом 2020г. – 181,2%, по сравнению с февралем 2021г. – 122,2%.

Таблица 12

**ДИНАМИКА ОБРАБОТКИ ДРЕВЕСИНЫ  
И ПРОИЗВОДСТВА ИЗДЕЛИЙ ИЗ ДЕРЕВА И ПРОБКИ, КРОМЕ МЕБЕЛИ,  
ПРОИЗВОДСТВА ИЗДЕЛИЙ ИЗ СОЛОМКИ И МАТЕРИАЛОВ ДЛЯ ПЛЕТЕНИЯ**

	В % к	
	соответствующему периоду предыдущего года	предыдущему периоду
<b>2020г.</b>		
Январь	137,7	69,2
Февраль	97,2	73,9
Март	92,4	92,3
<b>Январь-март</b>	<b>108,8</b>	<b>71,4</b>
Апрель	99,9	111,2
Май	129,1	109,0
Июнь	116,0	83,1
<b>I полугодие</b>	<b>111,1</b>	-

	В % к	
	соответствующему периоду предыдущего года	предыдущему периоду
Июль	115,3	121,7
Август	104,5	в 4,7 р.
Сентябрь	136,2	27,9
<b>Январь-сентябрь</b>	<b>110,0</b>	<b>-</b>
Октябрь	122,8	122,7
Ноябрь	97,2	82,0
Декабрь	105,9	105,4
<b>Год</b>	<b>109,6</b>	<b>-</b>
<b>2021г.</b>		
Январь	78,9	60,3
Февраль <sup>1)</sup>	141,7	130,2
Март	181,2	122,2
<b>Январь-март</b>	<b>127,1</b>	<b>-</b>

<sup>1)</sup> Данные уточнены в соответствии с регламентом разработки и публикации данных по производству и отгрузке продукции и динамике промышленного производства (приказ Росстата от 18.08.2020 г. № 470).

Таблица 13

**ОБРАБОТКА ДРЕВЕСИНЫ  
И ПРОИЗВОДСТВО ИЗДЕЛИЙ ИЗ ДЕРЕВА И ПРОБКИ, КРОМЕ МЕБЕЛИ,  
ПРОИЗВОДСТВО ИЗДЕЛИЙ ИЗ СОЛОМКИ И МАТЕРИАЛОВ ДЛЯ ПЛЕТЕНИЯ**

	Январь-март 2021г.	Январь-март 2021г. в % к январю-марту 2020г.	Март 2021г.	Март 2021г. в % к	
				марту 2020г.	февралю 2021г.
Пиломатериалы лиственных пород, тыс. м <sup>3</sup>	0,4	151,8	0,1	198,6	107,8
Двери, их коробки и пороги деревянные, тыс. м <sup>2</sup>	26,2	139,8	10,4	в 2,1 р.	125,1



**Производство бумаги и бумажных изделий.** Индекс производства по виду деятельности "Производство бумаги и бумажных изделий" в январе-марте 2021г. по сравнению с январем-мартом 2020г. составил 101,3%, в марте 2021г. по сравнению с мартом 2020г. – 113,5%, по сравнению с февралем 2021г. – 126,3%.

Таблица 14

**ДИНАМИКА ПРОИЗВОДСТВА БУМАГИ И БУМАЖНЫХ ИЗДЕЛИЙ**

	В % к	
	соответствующему периоду предыдущего года	предыдущему периоду
<b>2020г.</b>		
Январь	98,1	53,5
Февраль	88,0	171,7
Март	90,3	103,7
<b>Январь-март</b>	<b>90,9</b>	<b>83,0</b>
Апрель	69,2	71,8
Май	60,8	85,9
Июнь	68,8	113,8
<b>I полугодие</b>	<b>77,9</b>	-
Июль	124,6	158,4
Август	128,4	103,3
Сентябрь	116,5	95,2
<b>Январь-сентябрь</b>	<b>92,4</b>	-
Октябрь	118,0	98,5
Ноябрь	89,9	89,3
Декабрь	98,7	109,2
<b>Год</b>	<b>94,8</b>	-
<b>2021г.</b>		
Январь	91,9	51,7
февраль <sup>1)</sup>	88,0	168,5
Март	113,5	126,3
<b>Январь-март</b>	<b>101,3</b>	-

<sup>1)</sup> Данные уточнены в соответствии с регламентом разработки и публикации данных по производству и отгрузке продукции и динамике промышленного производства (приказ Росстата от 18.08.2020 г. № 470).

Таблица 15

## ПРОИЗВОДСТВО ОТДЕЛЬНЫХ ВИДОВ БУМАГИ И БУМАЖНЫХ ИЗДЕЛИЙ

	Январь-март 2021г.	Январь-март 2021г. в % к январю-марту 2020г.	Март 2021г.	Март 2021г. в % к	
				марту 2020г.	февралю 2021г.
Ящики и коробки из гофрированной бумаги или гофрированного картона, тыс.м <sup>2</sup>	38758,2	105,0	14590,3	103,7	117,7
Ярлыки и этикетки из бумаги или картона, млн. штук	1064,5	105,0	530,3	121,9	174,4

**Производство химических веществ и химических продуктов.** Индекс производства по виду деятельности "Производство химических веществ и химических продуктов" в январе-марте 2021г. по сравнению с январем-мартом 2020г. составил 130,6%, в марте 2021г. по сравнению с мартом 2020г. – 124,8%, по сравнению с февралем 2021г. – 123,5%.

Таблица 16

## ДИНАМИКА ПРОИЗВОДСТВА ХИМИЧЕСКИХ ВЕЩЕСТВ И ХИМИЧЕСКИХ ПРОДУКТОВ

	В % к	
	соответствующему периоду предыдущего года	предыдущему периоду
<b>2020г.</b>		
Январь	110,6	81,4
Февраль	95,2	110,1
Март	95,6	122,8
<b>Январь-март</b>	<b>102,6</b>	<b>107,4</b>
Апрель	85,8	112,1
Май	84,2	82,6
Июнь	94,4	117,5
<b>I полугодие</b>	<b>94,0</b>	-

	В % к	
	соответствующему периоду предыдущего года	предыдущему периоду
Июль	100,9	97,7
Август	91,2	88,6
Сентябрь	99,9	109,5
<b>Январь-сентябрь</b>	<b>95,7</b>	<b>-</b>
Октябрь	94,5	77,5
Ноябрь	122,3	92,0
Декабрь	93,5	91,1
<b>Год</b>	<b>97,0</b>	<b>-</b>
<b>2021г.</b>		
Январь	125,2	140,9
Февраль <sup>1)</sup>	144,5	128,5
Март	124,8	123,5
<b>Январь-март</b>	<b>130,6</b>	<b>-</b>

<sup>1)</sup> Данные уточнены в соответствии с регламентом разработки и публикации данных по производству и отгрузке продукции и динамике промышленного производства (приказ Росстата от 18.08.2020 г. № 470).

Таблица 17

### ПРОИЗВОДСТВО ОТДЕЛЬНЫХ ВИДОВ ХИМИЧЕСКИХ ВЕЩЕСТВ И ХИМИЧЕСКИХ ПРОДУКТОВ

	Январь-март 2021г.	Январь-март 2021г. в % к январю-марту 2020г.	Март 2021г.	Март 2021г. в % к	
				марту 2020г.	февралю 2021г.
Кислород, тыс. м <sup>3</sup>	51165,8	100,7	17564,6	103,2	111,8
Материалы лакокрасочные и аналогичные для нанесения покрытий прочие; краски художественные и полиграфические, тонн	4527,8	113,9	1992,7	121,4	151,6
Пластмассы в первичных формах, тонн	... <sup>1)</sup>	159,1	... <sup>1)</sup>	173,7	159,6

<sup>1)</sup> Данные не публикуются в целях обеспечения конфиденциальности первичных статистических данных, полученных от организаций, в соответствии с Федеральным законом от 29.11.07 №282-ФЗ "Об официальном статистическом учете и системе государственной статистики в Российской Федерации".

**Производство лекарственных средств и материалов, применяемых в медицинских целях.** Индекс производства по виду деятельности "Производство лекарственных средств и материалов, применяемых в медицинских целях" в январе-марте 2021г. по сравнению с январем-мартом 2020г. составил 149,2%, в марте 2021г. по сравнению с мартом 2020г. – 126,4%, по сравнению с февралем 2021г. – 138,4%.

Таблица 18

**ДИНАМИКА ПРОИЗВОДСТВА ЛЕКАРСТВЕННЫХ СРЕДСТВ И МАТЕРИАЛОВ,  
ПРИМЕНЯЕМЫХ В МЕДИЦИНСКИХ ЦЕЛЯХ**

	В % к	
	соответствующему периоду предыдущего года	предыдущему периоду
<b>2020г.</b>		
Январь	72,5	33,9
Февраль	50,9	157,5
Март	95,7	в 2,2 р.
<b>Январь-март</b>	<b>74,7</b>	<b>46,8</b>
Апрель	120,6	85,6
Май	120,8	116,5
Июнь	137,0	89,8
<b>I полугодие</b>	<b>99,2</b>	<b>-</b>
Июль	60,0	64,2
Август	90,0	в 2,0 р.
Сентябрь	145,1	182,9
<b>Январь-сентябрь</b>	<b>101,5</b>	<b>-</b>
Октябрь	57,2	46,4
Ноябрь	47,9	55,8
Декабрь	111,7	156,7
<b>Год</b>	<b>90,8</b>	<b>-</b>
<b>2021г.</b>		
Январь	в 2,8 р.	89,5
Февраль <sup>1)</sup>	198,3	в 2,1 р.
Март	126,4	138,4
<b>Январь-март</b>	<b>149,2</b>	<b>-</b>

<sup>1)</sup> Данные уточнены в соответствии с регламентом разработки и публикации данных по производству и отгрузке продукции и динамике промышленного производства (приказ Росстата от 18.08.2020 г. № 470).

Таблица 19

**ПРОИЗВОДСТВО ОТДЕЛЬНЫХ ВИДОВ ЛЕКАРСТВЕННЫХ СРЕДСТВ И  
МАТЕРИАЛОВ, ПРИМЕНЯЕМЫХ В МЕДИЦИНСКИХ ЦЕЛЯХ**

	Январь-март 2021г.	Январь-март 2021г. в % к январю-марту 2020г.	Март 2021г.	Март 2021г. в % к	
				марту 2020г.	февралю 2021г.
Препараты лекарственные <sup>1)</sup> , млн. рублей	2684,0	147,0	1272,6	117,8	133,1

<sup>1)</sup> Темпы роста (снижения) рассчитаны исходя из фактических цен соответствующих периодов.

**Производство прочей неметаллической минеральной продукции.** Индекс производства по виду деятельности "Производство прочей неметаллической минеральной продукции" в январе-марте 2021г. по сравнению с январем-мартом 2020г. составил 103,2%, в марте 2021г. по сравнению с мартом 2020г. – 95,6%, по сравнению с февралем 2021г. – 112,5%.

Таблица 20

**ДИНАМИКА ПРОИЗВОДСТВА ПРОЧЕЙ НЕМЕТАЛЛИЧЕСКОЙ  
МИНЕРАЛЬНОЙ ПРОДУКЦИИ**

	В % к	
	соответствующему периоду предыдущего года	предыдущему периоду
<b>2020г.</b>		
Январь	99,8	50,0
Февраль	94,0	111,1
Март	106,2	130,4
<b>Январь-март</b>	<b>100,4</b>	<b>57,4</b>
Апрель	86,5	123,1
Май	83,3	100,1
Июнь	81,0	108,5
<b>I полугодие</b>	<b>90,2</b>	<b>-</b>
Июль	92,4	101,7

	В % к	
	соответствующему периоду предыдущего года	предыдущему периоду
Август	84,2	92,0
Сентябрь	95,1	105,8
<b>Январь-сентябрь</b>	<b>88,6</b>	<b>-</b>
Октябрь	89,2	92,3
Ноябрь	70,1	75,9
Декабрь	68,3	82,5
<b>Год</b>	<b>85,5</b>	<b>-</b>
<b>2021г.</b>		
Январь	100,5	77,0
Февраль <sup>1)</sup>	112,9	124,0
Март	95,6	112,5
<b>Январь-март</b>	<b>103,2</b>	<b>-</b>

<sup>1)</sup> Данные уточнены в соответствии с регламентом разработки и публикации данных по производству и отгрузке продукции и динамике промышленного производства (приказ Росстата от 18.08.2020 г. № 470).

Таблица 21

**ПРОИЗВОДСТВО ОТДЕЛЬНЫХ ВИДОВ ПРОЧЕЙ НЕМЕТАЛЛИЧЕСКОЙ  
МИНЕРАЛЬНОЙ ПРОДУКЦИИ**

	Январь- март 2021г.	Январь- март 2021г. в % к январю- марту 2020г.	Март 2021г.	Март 2021г. в % к	
				марту 2020г.	февра- лю 2021г.
Блоки силикатные, млн. услов- ных кирпичей	47,6	135,0	21,9	152,6	118,8
Портландцемент, цемент глино- земистый, цемент шлаковый и аналогичные гидравлические цементы, тыс. тонн	... <sup>1)</sup>	103,1	... <sup>1)</sup>	106,0	162,3

<sup>1)</sup> Данные не публикуются в целях обеспечения конфиденциальности первичных статистических данных, полученных от организаций, в соответствии с Федеральным законом от 29.11.07 №282-ФЗ "Об официальном статистическом учете и системе государственной статистики в Российской Федерации".

**Производство металлургическое.** Индекс производства по виду деятельности "Производство металлургическое" в январе-марте 2021г. по сравнению с январем-мартом 2020г. составил 100,0%, в марте 2021г. по сравнению с мартом 2020г. – 102,0%, по сравнению с февралем 2021г. – 109,6%.

Таблица 22

**ДИНАМИКА ПРОИЗВОДСТВА МЕТАЛЛУРГИЧЕСКОГО**

	В % к	
	соответствующему период предыдущего года	предыдущему периоду
<b>2020г.</b>		
Январь	102,0	100,0
Февраль	103,2	92,8
Март	99,8	106,0
<b>Январь-март</b>	<b>101,6</b>	<b>101,2</b>
Апрель	100,1	99,3
Май	95,7	96,1
Июнь	100,6	96,3
<b>I полугодие</b>	<b>100,3</b>	-
Июль	91,5	100,2
Август	94,2	96,3
Сентябрь	91,7	97,1
<b>Январь-сентябрь</b>	<b>97,0</b>	-
Октябрь	99,3	109,5
Ноябрь	102,9	102,3
Декабрь	108,5	107,9
<b>Год</b>	<b>99,4</b>	-
<b>2021г.</b>		
Январь	99,2	97,8
Февраль <sup>1)</sup>	98,7	92,0
Март	102,0	109,6
<b>Январь-март</b>	<b>100,0</b>	-

<sup>1)</sup> Данные уточнены в соответствии с регламентом разработки и публикации данных по производству и отгрузке продукции и динамике промышленного производства (приказ Росстата от 18.08.2020 г. № 470).

Таблица 23

**ПРОИЗВОДСТВО ОТДЕЛЬНЫХ ВИДОВ ПРОДУКЦИИ  
ПРОИЗВОДСТВА МЕТАЛЛУРГИЧЕСКОГО**

	Январь-март 2021г., тыс. тонн	Январь-март 2021г. в % к январю-марту 2020г.	Март 2021г., тыс. тонн	Март 2021г. в % к	
				марту 2020г.	февралю 2021г.
Сталь нелегированная в слитках или в прочих первичных формах и полуфабрикаты из нелегированной стали	596,4	95,4	198,5	96,9	108,8
Прокат готовый	... <sup>1)</sup>	104,4	... <sup>1)</sup>	104,8	103,8

<sup>1)</sup> Данные не публикуются в целях обеспечения конфиденциальности первичных статистических данных, полученных от организаций, в соответствии с Федеральным законом от 29.11.07 №282-ФЗ "Об официальном статистическом учете и системе государственной статистики в Российской Федерации".

**Производство готовых металлических изделий, кроме машин и оборудования.** Индекс производства по виду деятельности "Производство готовых металлических изделий, кроме машин и оборудования" в январе-марте 2021г. по сравнению с январем-мартом 2020г. составил 93,9%, в марте 2021г. по сравнению с мартом 2020г. – 90,8%, по сравнению с февралем 2021г. – 123,3%.

Таблица 24

**ДИНАМИКА ПРОИЗВОДСТВА ГОТОВЫХ МЕТАЛЛИЧЕСКИХ ИЗДЕЛИЙ,  
КРОМЕ МАШИН И ОБОРУДОВАНИЯ**

	В % к	
	соответствующему периоду предыдущего года	предыдущему периоду
	<b>2020г.</b>	
Январь	117,8	53,7
Февраль	114,9	114,7
Март	123,1	112,5
<b>Январь-март</b>	<b>125,8</b>	<b>66,9</b>
Апрель	125,5	89,6
Май	128,0	97,1
Июнь	99,7	98,0
<b>I полугодие</b>	<b>121,0</b>	-



	В % к	
	соответствующему периоду предыдущего года	предыдущему периоду
Июль	133,3	114,3
Август	139,2	100,8
Сентябрь	142,5	105,6
<b>Январь-сентябрь</b>	<b>140,4</b>	-
Октябрь	91,1	119,2
Ноябрь	80,4	73,5
Декабрь	79,7	130,5
<b>Год</b>	<b>119,5</b>	-
<b>2021г.</b>		
Январь	102,0	61,7
Февраль <sup>1)</sup>	86,0	101,2
Март	90,8	123,3
<b>Январь-март</b>	<b>93,9</b>	-

<sup>1)</sup> Данные уточнены в соответствии с регламентом разработки и публикации данных по производству и отгрузке продукции и динамике промышленного производства (приказ Росстата от 18.08.2020 г. № 470).

Таблица 25

**ПРОИЗВОДСТВО ОТДЕЛЬНЫХ ВИДОВ ГОТОВЫХ МЕТАЛЛИЧЕСКИХ  
ИЗДЕЛИЙ, КРОМЕ МАШИН И ОБОРУДОВАНИЯ**

	Январь- март 2021г.	Январь- март 2021г. в % к январю- марту 2020г.	Март 2021г.	Март 2021г. в % к	
				марту 2020г.	февралю 2021г.
Конструкции и детали конструкций из черных металлов, тыс. тонн	30,2	106,8	10,9	106,3	117,6
Оборудование вспомогательное для использования вместе с паровыми котлами; конденсаторы для пароводяных или прочих паросиловых установок, тыс. рублей	... <sup>1)</sup>	114,5	... <sup>1)</sup>	195,8	в 2,2 р.

<sup>1)</sup> Данные не публикуются в целях обеспечения конфиденциальности первичных статистических данных, полученных от организаций, в соответствии с Федеральным законом от 29.11.07 №282-ФЗ "Об официальном статистическом учете и системе государственной статистики в Российской Федерации".

### 2.2.3. ОБЕСПЕЧЕНИЕ ЭЛЕКТРИЧЕСКОЙ ЭНЕРГИЕЙ, ГАЗОМ И ПАРОМ; КОНДИЦИОНИРОВАНИЕ ВОЗДУХА

**Индекс производства** по виду деятельности "Обеспечение электрической энергией, газом и паром; кондиционирование воздуха" в январе-марте 2021г. по сравнению с январем-мартом 2020г. составил 100,3%, в марте 2021г. по сравнению с мартом 2020г. – 102,6%, по сравнению с февралем 2021г. – 94,1%.

Таблица 26

#### ДИНАМИКА ОБЕСПЕЧЕНИЯ ЭЛЕКТРИЧЕСКОЙ ЭНЕРГИЕЙ, ГАЗОМ И ПАРОМ; КОНДИЦИОНИРОВАНИЕ ВОЗДУХА

	В % к	
	соответствующему периоду предыдущего года	предыдущему периоду
	<b>2020г.</b>	
Январь	94,1	99,8
Февраль	100,0	92,7
Март	92,8	91,6
<b>Январь-март</b>	<b>96,0</b>	<b>102,8</b>
Апрель	99,2	74,1
Май	101,8	68,9
Июнь	96,4	88,4
<b>I полугодие</b>	<b>97,0</b>	-
Июль	105,9	106,0
Август	98,7	101,5
Сентябрь	105,3	126,2
<b>Январь-сентябрь</b>	<b>100,5</b>	-
Октябрь	81,6	119,0
Ноябрь	100,7	163,1
Декабрь	117,7	124,3
<b>Год</b>	<b>100,8</b>	-
	<b>2021г.</b>	
Январь	100,0	86,3
Февраль <sup>1)</sup>	101,1	93,0
Март	102,6	94,1
<b>Январь-март</b>	<b>100,3</b>	-

<sup>1)</sup> Данные уточнены в соответствии с регламентом разработки и публикации данных по производству и отгрузке продукции и динамике промышленного производства (приказ Росстата от 18.08.2020 г. № 470).

Таблица 27

**ОБЪЕМ ОТГРУЖЕННЫХ ТОВАРОВ СОБСТВЕННОГО ПРОИЗВОДСТВА,  
ВЫПОЛНЕННЫХ РАБОТ И УСЛУГ СОБСТВЕННЫМИ СИЛАМИ  
ПО ОБЕСПЕЧЕНИЮ ЭЛЕКТРИЧЕСКОЙ ЭНЕРГИЕЙ, ГАЗОМ И ПАРОМ;  
КОНДИЦИОНИРОВАНИЮ ВОЗДУХА**  
(с учетом малых и микропредприятий)

в действующих ценах

	Январь-март 2021г., млн. рублей	Январь-март 2021г. в % к январю-марту 2020г.	Март 2021г., млн. рублей	Март 2021г. в % к	
				марту 2020г.	февралю 2021г.
<b>Обеспечение электрической энергией, газом и паром; кондиционирование воздуха</b>	<b>9102,9</b>	<b>108,1</b>	<b>2872,1</b>	<b>110,8</b>	<b>93,5</b>
в том числе:					
производство, передача и распределение электроэнергии	4600,7	106,3	1509,3	107,0	100,6
производство и распределение газообразного топлива	1115,6	95,2	337,5	99,7	91,4
производство, передача и распределение пара и горячей воды; кондиционирование воздуха	3386,6	115,9	1025,4	121,6	85,3

Таблица 28

**ОБЕСПЕЧЕНИЕ ЭЛЕКТРИЧЕСКОЙ ЭНЕРГИЕЙ,  
ГАЗОМ И ПАРОМ; КОНДИЦИОНИРОВАНИЕ ВОЗДУХА**

	Январь-март 2021г.	Январь-март 2021г. в % к январю-марту 2020г.	Март 2021г.	Март 2021г. в % к	
				марту 2020г.	февралю 2021г.
Электроэнергия, млн. кВт.ч	349,0	104,7	119,7	114,5	113,5
Пар и горячая вода, тыс. Гкал	3367,8	113,1	1005,2	113,7	84,3

## 2.2.4. ВОДОСНАБЖЕНИЕ; ВОДООТВЕДЕНИЕ, ОРГАНИЗАЦИЯ СБОРА И УТИЛИЗАЦИЯ ОТХОДОВ, ДЕЯТЕЛЬНОСТЬ ПО ЛИКВИДАЦИИ ЗАГРЯЗНЕНИЙ

Индекс производства по виду деятельности "Водоснабжение; водоотведение, организация сбора и утилизации отходов, деятельность по ликвидации загрязнений" в январе-марте 2021г. по сравнению с январем-мартом 2020г. составил 109,1%, в марте 2021г. по сравнению с мартом 2020г. – 113,0%, по сравнению с февралем 2021г. – 112,5%.

Таблица 29

### ДИНАМИКА ВОДОСНАБЖЕНИЯ; ВОДООТВЕДЕНИЯ, ОРГАНИЗАЦИИ СБОРА И УТИЛИЗАЦИИ ОТХОДОВ, ДЕЯТЕЛЬНОСТИ ПО ЛИКВИДАЦИИ ЗАГРЯЗНЕНИЙ

	В % к	
	соответствующему периоду предыдущего года	предыдущему периоду
<b>2020г.</b>		
Январь	130,5	73,5
Февраль	134,2	101,0
Март	115,0	105,6
<b>Январь-март</b>	<b>128,9</b>	<b>88,3</b>
Апрель	100,1	95,5
Май	96,6	105,8
Июнь	85,8	100,7
<b>I полугодие</b>	<b>107,5</b>	-
Июль	91,0	106,8
Август	111,0	117,4
Сентябрь	96,6	95,9
<b>Январь-сентябрь</b>	<b>96,1</b>	-
Октябрь	111,3	108,0
Ноябрь	94,4	76,8
Декабрь	86,7	103,3
<b>Год</b>	<b>96,8</b>	-
<b>2021г.</b>		
Январь	104,8	85,8
Февраль <sup>1)</sup>	108,6	110,6

	В % к	
	соответствующему периоду предыдущего года	предыдущему периоду
Март	113,0	112,5
<b>Январь-март</b>	<b>109,1</b>	<b>-</b>

<sup>1)</sup> Данные уточнены в соответствии с регламентом разработки и публикации данных по производству и отгрузке продукции и динамике промышленного производства (приказ Росстата от 18.08.2020 г. № 470).

Таблица 30

**ОБЪЕМ ОТГРУЖЕННЫХ ТОВАРОВ СОБСТВЕННОГО ПРОИЗВОДСТВА,  
ВЫПОЛНЕННЫХ РАБОТ И УСЛУГ СОБСТВЕННЫМИ СИЛАМИ  
ПО ВОДОСНАБЖЕНИЮ; ВОДООТВЕДЕНИЮ, ОРГАНИЗАЦИИ СБОРА И  
УТИЛИЗАЦИИ ОТХОДОВ, ДЕЯТЕЛЬНОСТИ ПО ЛИКВИДАЦИИ ЗАГРЯЗНЕНИЙ**  
(с учетом малых и микропредприятий)

в действующих ценах

	Январь-март 2021г., млн. рублей	Январь-март 2021г. в % к январю-марту 2020г.	Март 2021г., млн. рублей	Март 2021г. в % к	
				марту 2020г.	февра- лю 2021г.
<b>Водоснабжение; водоотведе- ние, организация сбора и утилизация отходов, деятель- ность по ликвидации загрязне- ний</b>	<b>3025,3</b>	<b>117,9</b>	<b>1144,9</b>	<b>122,7</b>	<b>112,3</b>
в том числе:					
забор, очистка и распределе- ние воды	472,9	90,1	166,4	92,8	113,4
сбор и обработка сточных вод	360,2	88,4	125,1	87,3	113,4
сбор, обработка и утилизация отходов; обработка вторичного сырья	2188,2	134,5	851,9	140,3	111,9
предоставление услуг в обла- сти ликвидации последствий загрязнений и прочих услуг, связанных с удалением отходов	3,9	52,4	1,5	49,2	129,7

## 2.3. СЕЛЬСКОЕ ХОЗЯЙСТВО

По расчетам, **выпуск продукции сельского хозяйства** всеми сельхозпроизводителями (сельхозорганизации, хозяйства населения, крестьянские (фермерские) хозяйства и индивидуальные предприниматели) в январе-марте 2021г. составил 53,9 млрд. рублей, или 96,5% к январю-марту 2020г.

Таблица 1

### ДИНАМИКА ПРОИЗВОДСТВА ПРОДУКЦИИ СЕЛЬСКОГО ХОЗЯЙСТВА

	В % к	
	к соответствующему периоду предыдущего года	к предыдущему периоду
<b>2020г.</b>		
Январь	101,2	76,2
Февраль	103,2	98,8
Март	103,7	108,6
<b>I квартал</b>	<b>100,4</b>	-
Апрель	99,7	98,5
Май	99,0	100,9
Июнь	102,4	102,6
<b>II квартал</b>	<b>100,3</b>	-
<b>I полугодие</b>	<b>100,4</b>	-
Июль	106,9	200,3
Август	90,7	109,9
Сентябрь	97,2	122,7
<b>III квартал</b>	<b>98,3</b>	-
<b>Январь-сентябрь</b>	<b>99,3</b>	-
Октябрь	109,5	65,1
Ноябрь	99,5	52,0
Декабрь	91,0	106,3
<b>IV квартал</b>	<b>102,6</b>	-
<b>Год</b>	<b>100,0</b>	-
<b>2021г.</b>		
Январь	94,9	90,8
Февраль	94,0	97,1
Март	95,5	113,3
<b>I квартал</b>	<b>96,5</b>	-

В январе-марте 2021г. на долю сельскохозяйственных организаций в структуре сельскохозяйственного производства приходилось 95,3% объема произведенной продукции (в 2020г. – 95,4%).

**Животноводство.** На 1 апреля 2021г. по сравнению с соответствующей датой 2020г. в хозяйствах всех категорий, по расчетам, возросло поголовье крупного рогатого скота, свиней и птицы, снизилось поголовье коров, овец и коз.

Таблица 2

**ПОГОЛОВЬЕ СКОТА И ПТИЦЫ В ХОЗЯЙСТВАХ ВСЕХ КАТЕГОРИЙ**

	На 01.04.21, тыс. голов	В % к		Справочно на 01.04.20 в % к 01.04.19
		01.03.21	01.04.20	
Крупный рогатый скот	237,0	100,1	101,4	99,5
в том числе коровы	93,3	99,9	99,5	99,0
Свиньи	4632,1	100,7	100,2	100,5
Овцы и козы	70,5	99,8	91,9	93,3
Птица	47859,5	104,3	100,9	95,6

В структуре поголовья скота на долю хозяйств населения приходилось 16,3% поголовья крупного рогатого скота, в том числе коров – 17,3%, овец и коз – 80,8% (на 1 апреля 2020г. – 17,4%, 17,8% и 80,4% соответственно).

Таблица 3

**ДИНАМИКА ПОГОЛОВЬЯ СКОТА В ХОЗЯЙСТВАХ ВСЕХ КАТЕГОРИЙ**  
на конец месяца, в %

	Крупный рогатый скот		в том числе коровы		Свиньи		Овцы и козы	
	к соот- вет- ствующей дате преды- дущего года	к соот- вет- ствующей дате преды- дущего месяца	к соот- вет- ствующей дате преды- дущего года	к соот- вет- ствующей дате преды- дущего месяца	к соот- вет- ствующей дате преды- дущего года	к соот- вет- ствующей дате преды- дущего месяца	к соот- вет- ствующей дате преды- дущего года	к соот- вет- ствующей дате преды- дущего месяца

**2020г.**

Январь	100,4	99,7	100,6	99,3	100,8	101,1	93,1	101,1
Февраль	99,8	100,0	99,6	99,5	101,3	100,3	91,7	100,1
Март	99,5	100,1	99,0	99,9	100,5	100,4	93,3	100,7

	Крупный рогатый скот		в том числе коровы		Свиньи		Овцы и козы	
	к соот-вет-ствующей дате предыдущего года	к соот-вет-ствующей дате предыдущего месяца	к соот-вет-ствующей дате предыдущего года	к соот-вет-ствующей дате предыдущего месяца	к соот-вет-ствующей дате предыдущего года	к соот-вет-ствующей дате предыдущего месяца	к соот-вет-ствующей дате предыдущего года	к соот-вет-ствующей дате предыдущего месяца
Апрель	100,4	100,3	98,7	100,3	101,2	100,4	92,7	100,4
Май	100,7	100,6	98,7	100,2	100,8	100,1	93,8	101,2
Июнь	100,2	100,0	98,6	100,2	101,0	100,0	91,8	98,5
Июль	99,8	99,9	97,7	99,7	100,1	99,8	91,6	99,1
Август	99,97	100,3	98,2	100,1	100,2	100,4	92,7	100,7
Сентябрь	99,7	99,7	97,7	99,5	100,4	99,7	92,7	97,8
Октябрь	99,7	99,6	97,6	99,6	100,4	99,5	91,7	98,4
Ноябрь	100,2	100,4	98,2	100,1	99,2	98,9	91,7	98,4
Декабрь	99,7	100,0	96,4	100,4	100,2	99,7	93,9	97,1
<b>2021г.</b>								
Январь	101,2	100,3	99,2	99,99	100,3	101,2	93,0	100,3
Февраль	101,4	100,2	99,5	99,8	99,9	99,9	92,8	99,9
Март	101,4	100,1	99,5	99,9	100,2	100,7	91,9	99,8

В крупных, средних и малых сельскохозяйственных организациях на 1 апреля 2021г. по сравнению с соответствующей датой 2020г. возросло поголовье свиней на 0,2%, птицы – на 0,7%, крупного рогатого скота – на 3,0%, в том числе коров – на 0,8%, снизилось поголовье овец и коз на 13,3%.

По расчетам, в январе-марте 2021г. в хозяйствах всех категорий по сравнению с январем-мартом 2020г. возросло производство молока; уменьшилось производство яиц, скота и птицы на убой (в живом весе).



Таблица 4

**ПРОИЗВОДСТВО ОСНОВНЫХ ВИДОВ ПРОДУКЦИИ  
ЖИВОТНОВОДСТВА В ХОЗЯЙСТВАХ ВСЕХ КАТЕГОРИЙ**

	<i>Март 2021г.</i>	<i>Март 2021г. в % к марту 2020г.</i>	<i>Январь- март 2021г.</i>	<i>Январь- март 2021г. в % к январю- марту 2020г.</i>	<i>Справочно январь- март 2020г. в % к январю- марту 2019г.</i>
Скот и птица на убой (в живом весе), тыс. тонн	144,5	94,4	418,4	93,8	102,1
Молоко, тыс. тонн	58,9	103,1	169,8	101,6	102,2
Яйца, млн. штук	138,3	104,5	393,2	98,9	101,9

**ПРОИЗВОДСТВО ПРОДУКТОВ ЖИВОТНОВОДСТВА  
В ХОЗЯЙСТВАХ ВСЕХ КАТЕГОРИЙ**  
(в % к соответствующему месяцу предыдущего года)

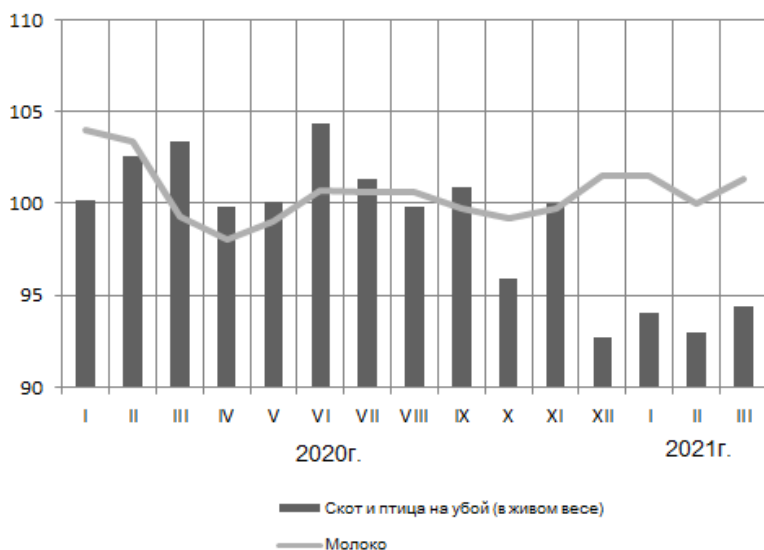

Крупными, средними и малыми сельскохозяйственными организациями в январе-марте 2021г. произведено скота и птицы на убой (в живом весе) 412,2 тыс. тонн (93,7% к соответствующему периоду 2020г.), в том числе свиней – 223,0 тыс. тонн (96,9%), птицы – 183,0 тыс. тонн (90,1%), молока – 136,3 тыс. тонн (102,1%), яиц – 368,1 млн. штук (98,5%).

Надой молока на одну корову в сельскохозяйственных организациях (кроме микропредприятий) в январе-марте 2021г. составил 2031 килограмм против 1964 килограммов в январе-марте 2020г., яйценоскость кур-несушек в сельскохозяйственных организациях, не относящихся к субъектам малого предпринимательства – 66 штук против 65 штук год назад.

В январе-марте 2021г. по сравнению с соответствующим периодом 2020г. в хозяйствах всех категорий в структуре производства скота и птицы на убой (в живом весе), по расчетам, отмечено увеличение удельного веса производства крупного рогатого скота, свиней, овец и коз; уменьшение – птицы.

Таблица 5

**ПРОИЗВОДСТВО ОСНОВНЫХ ВИДОВ СКОТА И ПТИЦЫ НА УБОЙ  
(В ЖИВОМ ВЕСЕ) СЕЛЬСКОХОЗЯЙСТВЕННЫМИ ОРГАНИЗАЦИЯМИ<sup>1)</sup>**

	Март 2021г.			Январь-март 2021г. в % к январю-марту 2020г.	Справочно январь-март 2020г. в % к январю-марту 2019г.
	тонн	в % к марту 2020г.	доля в общем объеме производства скота и птицы на убой, %		
<b>Скот и птица на убой (в живом весе)</b>	<b>142424,6</b>	<b>94,3</b>	<b>100,0</b>	<b>93,7</b>	<b>102,1</b>
из них:					
крупный рогатый скот	2394,1	106,4	1,7	95,8	128,5
свиньи	74903,3	93,8	52,6	96,9	105,8
птица	65119,6	94,5	45,7	90,1	97,6

<sup>1)</sup> Крупные, средние и малые сельхозорганизации.

В январе-марте 2021г. рост производства скота и птицы на убой (в живом весе) имел место в сельскохозяйственных организациях 5 муниципальных образований области, молока – в 8, на долю которых приходилось соответственно 30,2% и 54,7% от общего объема производства.

К началу апреля 2021г. обеспеченность кормами в расчете на 1 условную голову скота в сельхозорганизациях была выше на 11,3%, чем на соответствующую дату предыдущего года.

Таблица 6

**НАЛИЧИЕ КОРМОВ В СЕЛЬСКОХОЗЯЙСТВЕННЫХ ОРГАНИЗАЦИЯХ  
на 1 апреля**

	2021г.	Справочно	
		2020г.	2019г.
Наличие кормов, тыс. тонн кормовых единиц	303,2	270,9	294,0
в том числе концентрированных	143,6	110,7	137,8
в расчете на 1 условную голову скота, ц корм. единиц	1,26	1,13	1,29

**Реализация продукции.** В январе-марте 2021г. по сравнению с январем-мартом 2020г. возросла продажа сельхозорганизациями зерна и молока; уменьшилась – яиц, скота и птицы (в живом весе).

Таблица 7

**ОБЪЕМ РЕАЛИЗАЦИИ СЕЛЬСКОХОЗЯЙСТВЕННЫХ ПРОДУКТОВ  
СЕЛЬСКОХОЗЯЙСТВЕННЫМИ ОРГАНИЗАЦИЯМИ**

	Март 2021г., тыс. тонн	Март 2021г. в % к марту 2020г.	Январь- март 2021г., тыс. тонн	Январь- март 2021г. в % к январю- марту 2020г.	Справочно январь- март 2020г. в % к январю- марту 2019г.
Зерно	169,8	147,9	404,6	144,3	72,3
Скот и птица (в живом весе)	140,9	93,3	411,6	94,4	102,4
Молоко	45,0	104,1	129,1	101,8	105,1
Яйца, млн. штук	77,3	105,5	224,2	95,7	100,3

## 2.4. СТРОИТЕЛЬСТВО

**Строительная деятельность.** Объем работ, выполненных по виду деятельности "Строительство" в январе-марте 2021г. составил 20874,4 млн. рублей, или 73,2% к уровню января-марта 2020г. (в сопоставимых ценах), в марте – 5718,3 млн. рублей, или 63,7% к уровню марта 2020г. (в сопоставимых ценах).

Таблица 1

**ДИНАМИКА ОБЪЕМА РАБОТ,  
ВЫПОЛНЕННЫХ ПО ВИДУ ДЕЯТЕЛЬНОСТИ «СТРОИТЕЛЬСТВО»**  
(с учетом работ, выполненных хозяйственным способом организациями и населением)

	Млн. рублей	В % к	
		соответствующему периоду предыдущего года	предыдущему периоду
2020г.			
Январь	8769,7	113,8	53,5
Февраль	9908,2	120,2	112,8
Март	8541,9	163,6	85,8
<b>I квартал</b>	<b>27219,9</b>	<b>128,5</b>	<b>70,1</b>
Апрель	13148,5	168,5	153,0
Май	11282,8	129,6	85,2
Июнь	10190,3	92,2	90,1
<b>II квартал</b>	<b>34621,5</b>	<b>125,7</b>	<b>125,3</b>
<b>I полугодие</b>	<b>61841,4</b>	<b>127,0</b>	-
Июль	9827,3	80,8	96,5
Август	10337,2	95,2	104,8
Сентябрь	9766,6	86,6	93,8
<b>III квартал</b>	<b>29931,0</b>	<b>87,3</b>	<b>85,7</b>
<b>Январь-сентябрь</b>	<b>91772,4</b>	<b>110,7</b>	-
Октябрь	13663,0	115,2	139,4
Ноябрь	9896,5	87,1	72,1
Декабрь	11559,4	67,6	116,6
<b>IV квартал</b>	<b>35119,0</b>	<b>87,2</b>	<b>115,9</b>
<b>Год</b>	<b>126891,4</b>	<b>103,1</b>	-
2021г.			
Январь	9857,5	106,2	80,7
Февраль	5298,5	52,2	54,8
Март	5718,3	63,7	107,3
<b>I квартал</b>	<b>20874,4</b>	<b>73,2</b>	-

### ДИНАМИКА ОБЪЕМА РАБОТ, ВЫПОЛНЕННЫХ ПО ВИДУ ДЕЯТЕЛЬНОСТИ "СТРОИТЕЛЬСТВО"

(с учетом работ, выполненных хозяйственным способом организациями и населением, в % к среднемесячному значению 2019 года)

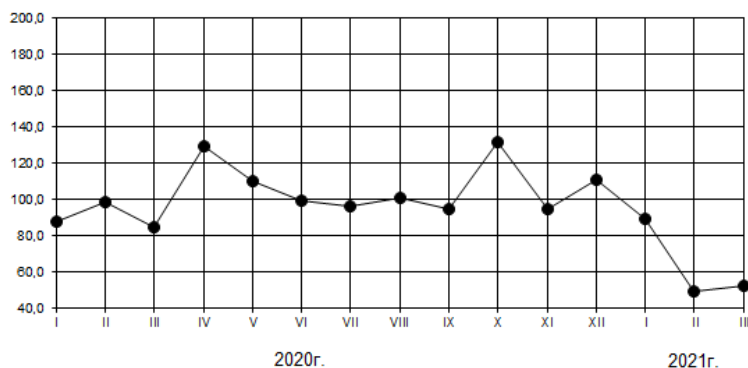

По состоянию на 1 апреля 2021г. общий **объем заключенных договоров строительного подряда и прочих заказов (контрактов)** (без субъектов малого предпринимательства) составил 36,9 млн. рублей, обеспеченность строительных организаций договорами и прочими заказами (контрактами) составила 0,02 месяца.

Таблица 2

### ДИНАМИКА ОБЩЕГО ОБЪЕМА ЗАКЛЮЧЕННЫХ ДОГОВОРОВ СТРОИТЕЛЬНОГО ПОДРЯДА И ПРОЧИХ ЗАКАЗОВ (КОНТРАКТОВ) (без субъектов малого предпринимательства)

	Объем заключенных договоров строительного подряда и прочих заказов (контрактов), млн. рублей	Обеспеченность строительных организаций договорами и прочими заказами (контрактами), месяцев
<b>2020г.</b>		
на 1 января	526,2	0,1
на 1 февраля	10,1	0,0
на 1 марта	68,8	0,0
на 1 апреля	54,5	0,0
на 1 мая	66,5	0,0
на 1 июня	68,6	0,0
на 1 июля	94,0	0,0
на 1 августа	68,3	0,0

	Объем заключенных договоров строительного подряда и прочих заказов (контрактов), млн. рублей	Обеспеченность строи- тельных организаций договорами и прочими заказами (контрактами), месяцев
на 1 сентября	44,4	0,0
на 1 октября	64,4	0,0
на 1 ноября	23,7	0,0
на 1 декабря	39,6	0,0
<b>2021г.</b>		
на 1 января	98,2	0,0
на 1 февраля	28,0	0,0
на 1 марта	15,7	0,0
на 1 апреля	36,9	0,0

**Ввод в действие (в эксплуатацию) зданий.** Из числа введенных в дей-  
ствие в январе-марте 2021г. зданий, 97,2% составляют здания жилого назначения.

Таблица 3

**ВВОД В ДЕЙСТВИЕ (В ЭКСПЛУАТАЦИЮ) ЗДАНИЙ ПО ИХ ВИДАМ  
в январе-марте 2021 году**

	Количество зданий, единиц	Общий стро- ительный объем зданий, тыс. м <sup>3</sup>	Общая площадь, тыс. м <sup>2</sup>
<b>Введено в действие зданий</b>	<b>1230</b>	<b>846,4</b>	<b>206,7</b>
в том числе:			
жилого назначения	1196	672,6	176,3
из них построенных населением	1158	563,3	149,8
нежилого назначения <sup>1)</sup>	34	173,8	30,4
из них:			
промышленных	6	10,1	1,5
сельскохозяйственных	2	30,2	3,8
коммерческих	12	24,8	5,5
административных	5	10,8	2,0
учебных	3	49,2	10,0
здравоохранения	1	0,7	0,1
других	5	48,0	7,4

<sup>1)</sup> Здания нежилого назначения распределены исходя из целей их использования в соответствии с "Общероссийским классификатором основных фондов".

**Ввод в действие мощностей и объектов.** В январе-марте 2021г. построены помещения для крупного рогатого скота на 0,2 тыс. мест, хранилища для картофеля, овощей и фруктов в сельском хозяйстве на 2,2 тыс. тонн единовременного хранения, инкубатор для выведения цыплят на 42 млн. штук.

За счет реконструкции увеличились мощности по производству кормов для домашних животных на 50 тонн в смену.

Введены в действие торговые предприятия торговой площадью 0,4 тыс. м<sup>2</sup>, торгово-офисные центры на 3553 м<sup>2</sup> общей площади, 1 капитальный гараж на 2 машиноместа.

**Жилищное строительство.** В январе-марте 2021г. сдано в эксплуатацию 1570 новых квартир общей площадью 173,5 тыс. м<sup>2</sup>, что составляет 78,1% к уровню января-марта 2020г., в марте 2021г. сдано в эксплуатацию 707 новых квартир общей площадью 66,5 тыс. м<sup>2</sup>, что составляет 78,6% к уровню марта 2020г.

Таблица 4

**ДИНАМИКА ВВОДА В ДЕЙСТВИЕ ЖИЛЫХ ДОМОВ**

(с учетом жилых домов, построенных населением на земельных участках, предназначенных для ведения садоводства)

	Тыс. м <sup>2</sup> общей площади	В % к	
		соответствующему периоду предыдущего года	предыдущему периоду
2020г.			
Январь	63,1	-	-
Февраль	74,4	-	117,9
Март	84,6	-	113,7
<b>I квартал</b>	<b>222,1</b>	-	-
Апрель	60,1	-	71,0
Май	69,7	-	116,0
Июнь	162,1	-	в 2,3 р.
<b>II квартал</b>	<b>291,8</b>	-	<b>131,4</b>
<b>I полугодие</b>	<b>513,9</b>	-	-
Июль	93,0	-	57,4
Август	95,7	-	102,9
Сентябрь	92,6	76,6	96,8
<b>III квартал</b>	<b>281,3</b>	<b>79,6</b>	<b>96,4</b>
<b>Январь-сентябрь</b>	<b>795,2</b>	<b>92,9</b>	-
Октябрь	99,5	95,9	107,5

	Тыс. м <sup>2</sup> общей площади	В % к	
		соответствующему периоду предыдущего года	предыдущему периоду
Ноябрь	115,2	66,8	115,8
Декабрь	138,7	108,2	120,3
<b>IV квартал</b>	<b>353,4</b>	<b>87,4</b>	<b>125,7</b>
<b>Год</b>	<b>1148,6</b>	<b>91,1</b>	-
<b>2021г.</b>			
Январь	58,4	92,5	42,0
Февраль	48,6	65,4	83,3
Март	66,5	78,6	136,8
<b>I квартал</b>	<b>173,5</b>	<b>78,1</b>	<b>49,1</b>

**ВВОД В ДЕЙСТВИЕ ЖИЛЫХ ДОМОВ**  
(в % к среднемесячному значению 2019 года)

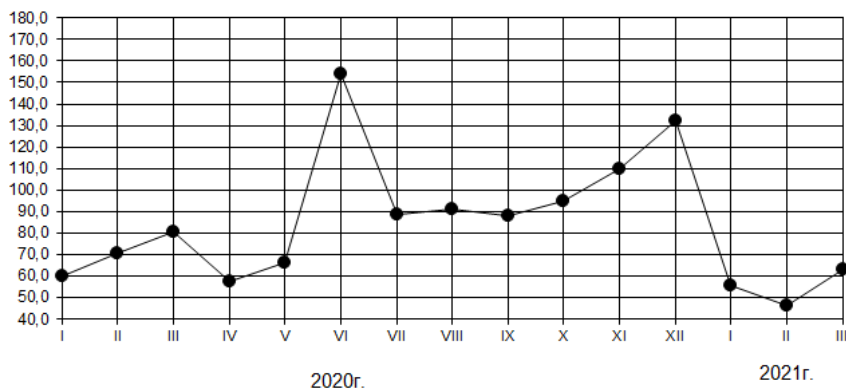

В сельской местности введены жилые дома общей площадью 84,3 тыс. м<sup>2</sup>, что к уровню января-марта 2020г. составляет 76,2%.



Доля жилых домов, построенных населением, в общем объеме ввода жилья по области составила 86,3% (в январе-марте 2020г. – 88,6%), построено 1158 жилых домов общей площадью 149,8 тыс. м<sup>2</sup>.

#### **Строительство объектов социально-культурной сферы.**

Из объектов коммунального хозяйства введены сети газификации протяженностью 18,0 км, из них в сельской местности - 4,3 км.

За счет строительства новых и реконструкции действующих протяженность линий электропередачи всех напряжений увеличилась на 52,2 км.

В январе-марте 2021г. введены: общеобразовательные организации на 200 ученических мест, дошкольные образовательные организации на 330 мест, амбулаторно-поликлинические организации на 12 посещений в смену, 1 физкультурно-оздоровительный комплекс, 1 культовое сооружение.

**Стоимость строительства жилья.** Средняя стоимость 1 м<sup>2</sup> общей площади жилых домов, построенных в январе-марте 2021г., составила 55,0 тыс. рублей (в январе-марте 2020г. – 42,3 тыс. рублей).

Таблица 5

#### **СРЕДНЯЯ ФАКТИЧЕСКАЯ СТОИМОСТЬ СТРОИТЕЛЬСТВА 1 м<sup>2</sup> ОБЩЕЙ ПЛОЩАДИ ОТДЕЛЬНО СТОЯЩИХ ЖИЛЫХ ДОМОВ**

	<i>Жилые дома квартирного типа без пристроек, надстроек и встроенных помещений, рублей</i>		
	<i>всего</i>	<i>в сельской местности</i>	<i>в городах и поселках городского типа</i>
<b>2020г.</b>			
I квартал	42267	40420	42826
II квартал	45305	40244	46036
I полугодие	44448	40317	45212
III квартал	40831	41092	40798
Январь-сентябрь	43318	40510	43786
IV квартал	50904	40890	52559
<b>Год</b>	<b>46269</b>	<b>40657</b>	<b>47202</b>
<b>2021г.</b>			
I квартал	55001	42322	77612

## 2.5. ТРАНСПОРТ

**Грузовые перевозки.** Грузовыми автомобилями организаций всех видов экономической деятельности (без субъектов малого предпринимательства) в январе-марте 2021г. перевезено 4,8 млн. тонн грузов, выполнено 539,0 млн. тонно-километров, что соответственно на 5,0% меньше и на 3,0% больше, чем в январе-марте 2020г.

Таблица 1

**ПЕРЕВОЗКИ ГРУЗОВ И ГРУЗООБОРОТ АВТОМОБИЛЬНОГО ТРАНСПОРТА  
Организаций всех видов экономической деятельности  
(без субъектов малого предпринимательства)**

	Январь-март 2021г.	В % к январю-марту 2020г.	Март 2021г.	В % к		Справочно		
				марту 2020г.	февралю 2021г.	январь-март 2020г. в % к январю-марту 2019г.	март 2020г. в % к	
							марту 2019г.	февралю 2020г.
<b>Перевезено грузов, тыс. тонн</b>								
из них на коммерческой основе	4843,8	95,0	1796,0	93,1	119,9	108,7	116,8	122,2
	1597,1	117,3	589,2	115,3	115,4	99,3	108,8	120,5
<b>Грузооборот, млн. т-км</b>								
из них на коммерческой основе	539,0	103,0	197,8	96,2	112,2	100,8	110,8	122,6
	384,4	111,5	143,8	104,4	115,4	96,5	108,4	127,5

На коммерческой основе выполнено 33,0% общего объема грузовых перевозок и 71,3% грузооборота организаций области, не относящихся к субъектам малого предпринимательства (в январе-марте 2020г. – соответственно 26,7% и 65,6%).

Таблица 2

**ДИНАМИКА ГРУЗОБОРОТА АВТОМОБИЛЬНОГО ТРАНСПОРТА  
ОРГАНИЗАЦИЙ ВСЕХ ВИДОВ ЭКОНОМИЧЕСКОЙ ДЕЯТЕЛЬНОСТИ  
НА КОММЕРЧЕСКОЙ ОСНОВЕ**

(без субъектов малого предпринимательства)

	Тыс. т-км	В % к	
		соответствующему периоду прошлого года	предыдущему периоду
2020г.			
Январь	98894,6	91,6	72,5
Февраль	108013,2	88,3	109,2
Март	137760,1	108,4	127,5
I квартал	344667,9	96,5	-
Апрель	130337,1	98,6	94,6
Май	100363,0	79,2	77,0
Июнь	109711,3	90,9	109,3
I полугодие	685079,3	93,0	-
Июль	126275,8	94,3	115,1
Август	116611,9	91,0	92,3
Сентябрь	135052,8	108,9	115,8
Январь-сентябрь	1063019,8	94,7	-
Октябрь	155576,0	112,8	115,2
Ноябрь	144680,5	110,2	93,0
Декабрь	148223,9	108,7	102,4
Год	1511500,2	98,9	-
2021г.			
Январь	116068,5	117,4	78,3
Февраль <sup>1)</sup>	124602,0	115,4	107,4
Март	143757,7	104,4	115,4
I квартал	384428,2	111,5	-

<sup>1)</sup> Данные уточнены в связи с предоставлением респондентами скорректированной информации.

**Пассажирские перевозки.** По маршрутам регулярных перевозок в январе-марте 2021г. эксплуатационными автобусами перевезено 22,3 млн. пассажиров, что составляет 88,0% к уровню января-марта 2020г. Пассажирооборот в январе-марте 2021г. составил 190,4 млн. пассажиро-км и снизился к уровню января-марта 2020г. на 13,7%.

Таблица 3

**ПЕРЕВОЗКИ ПАССАЖИРОВ И ПАССАЖИРООБОРОТ  
МАРШРУТНЫХ АВТОБУСОВ**

	Январь-март 2021г.	В % к январю-марту 2020г.	Март 2021г.	В % к		Справочно		
				марту 2020г.	февралю 2021г.	январь-март 2020г. в % к январю-марту 2019г.	март 2020г. в % к	
							марту 2019г.	февралю 2020г.
Перевезено пассажиров автобусами, тыс. человек	22314,3	88,0	8188,2	92,4	113,0	126,3	129,3	105,1
Пассажирооборот автобусов, млн. пасс.-км	190,4	86,3	70,0	92,5	113,9	120,7	121,0	102,9

Доля перевозок, выполняемых автобусами физических лиц, привлеченных для работы на маршрутах общего пользования, в общем объеме перевозок маршрутными автобусами снизилась по сравнению с январем-мартом 2020г. и составила 38,4%, пассажирооборот – 39,6%.

Таблица 4

## ДИНАМИКА ПАССАЖИРООБОРОТА МАРШРУТНЫХ АВТОБУСОВ

	Тыс. пасс.-км	В % к	
		соответст- вующему периоду прошлого года	предыдущему периоду
2020г.			
Январь	71537,9	114,9	94,2
Февраль	73509,4	126,8	102,8
Март	75650,4	121,0	102,9
I квартал	220697,7	120,7	-
Апрель	31375,8	50,5	41,5
Май	40985,5	64,5	130,6
Июнь	54569,3	87,1	133,1
I полугодие	347628,3	93,6	-
Июль	61025,0	98,8	111,8
Август	66781,2	105,8	109,4
Сентябрь	73896,7	111,9	110,7
Январь-сентябрь	549331,2	97,6	-
Октябрь	68809,9	98,0	93,1
Ноябрь	64535,9	89,7	93,8
Декабрь	68201,8	89,8	105,7
Год	750878,8	96,2	-
2021г.			
Январь <sup>1)</sup>	58990,6	82,5	86,5
Февраль <sup>1)</sup>	61426,0	83,6	104,1
Март	69994,1	92,5	113,9
I квартал	190410,7	86,3	-

<sup>1)</sup> Данные уточнены в связи с предоставлением респондентами скорректированной информации.



## РЫНКИ ТОВАРОВ И УСЛУГ

## 3.1. РОЗНИЧНАЯ ТОРГОВЛЯ

Оборот розничной торговли в январе-марте 2021г. составил 91605,5 млн. рублей, что в товарной массе составляет 98,7% к уровню января-марта 2020г.

Таблица 1

## ДИНАМИКА ОБОРОТА РОЗНИЧНОЙ ТОРГОВЛИ

	Млн. рублей	В % к	
		соответствующему периоду предыдущего года	предыдущему периоду
2020г.			
Январь	28875,2	104,1	87,8
Февраль	28473,7	102,7	98,4
Март	29931,2	100,6	104,5
<b>I квартал</b>	<b>87280,2</b>	<b>102,4</b>	<b>92,2</b>
Апрель	27734,0	94,7	91,6
Май	29266,9	96,4	105,0
Июнь	31128,3	100,4	106,3
<b>II квартал</b>	<b>88129,2</b>	<b>97,2</b>	<b>99,2</b>
<b>I полугодие</b>	<b>175409,4</b>	<b>99,8</b>	-
Июль	31264,7	98,8	100,1
Август	31895,5	99,2	102,2
Сентябрь	30802,9	97,8	96,4
<b>III квартал</b>	<b>93963,2</b>	<b>98,6</b>	<b>106,2</b>
<b>Январь-сентябрь</b>	<b>269372,5</b>	<b>99,4</b>	-
Октябрь	31482,2	99,6	101,8

	Млн. рублей	В % к	
		соответствующему периоду предыдущего года	предыдущему периоду
Ноябрь	31420,6	98,9	99,2
Декабрь	34055,2	98,8	107,5
<b>IV квартал</b>	<b>96958,0</b>	<b>99,1</b>	<b>101,2</b>
<b>Год</b>	<b>366330,5</b>	<b>99,3</b>	<b>-</b>
<b>2021г.</b>			
Январь	29997,3	98,3	87,3
Февраль	29646,5	97,9	98,0
Март	31961,7	99,9	106,7
<b>I квартал</b>	<b>91605,5</b>	<b>98,7</b>	<b>93,5</b>

**ДИНАМИКА ОБОРОТА РОЗНИЧНОЙ ТОРГОВЛИ**  
(в % к среднемесячному значению 2019 года)

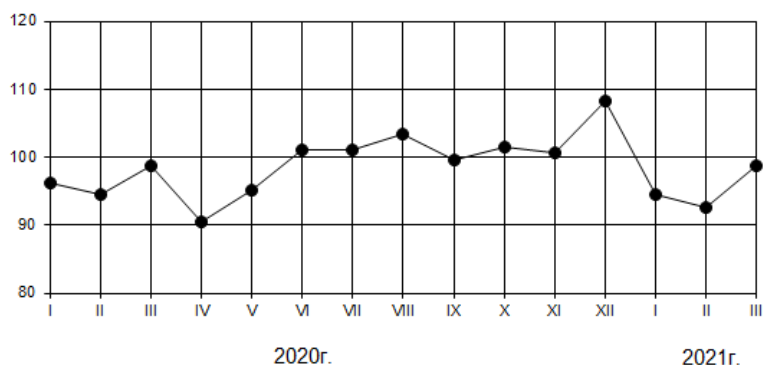

В январе-марте 2021г. оборот розничной торговли на 91,3% сформирован торговыми организациями и индивидуальными предпринимателями, осуществляющими деятельность в стационарной торговой сети (вне рынка), доля реализации товаров на розничных рынках и ярмарках составила 8,7% (в январе-марте 2020г. – соответственно 90,3% и 9,7%).

Таблица 2

**ОБОРОТ РОЗНИЧНОЙ ТОРГОВЛИ ТОРГУЮЩИХ ОРГАНИЗАЦИЙ  
И ПРОДАЖА ТОВАРОВ НА РОЗНИЧНЫХ РЫНКАХ**

	Январь-март 2021г.		Март 2021г., млн. рублей	В % к		Справочно январь- март 2020г. в % к январю- марту 2019г.
	млн. рублей	в % к январю- марту 2020г.		марту 2020г.	февра- лю 2021г.	
<b>Всего</b>	<b>91605,5</b>	<b>98,7</b>	<b>31961,7</b>	<b>99,9</b>	<b>106,7</b>	<b>102,4</b>
в том числе:						
оборот розничной торговли торгую- щих организаций и индивидуальных предпринимателей вне рынка	83631,0	99,8	29276,2	100,3	107,3	102,8
продажа товаров на розничных рын- ках и ярмарках	7974,4	88,7	2685,5	96,3	100,0	98,7

**СТРУКТУРА ФОРМИРОВАНИЯ ОБОРОТА РОЗНИЧНОЙ ТОРГОВЛИ  
в январе-марте 2021 года  
(в %)**

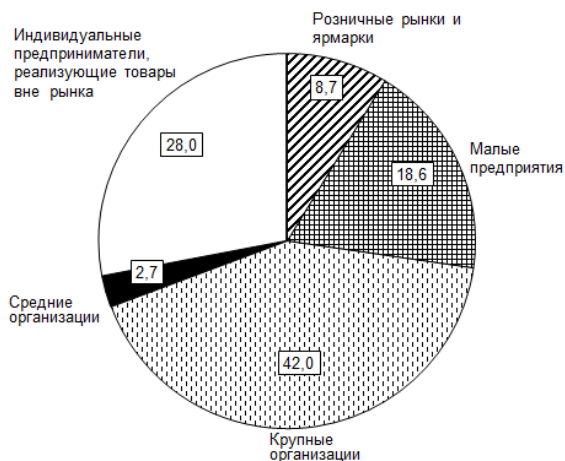



В структуре оборота розничной торговли, удельный вес пищевых продуктов, включая напитки, и табачных изделий в январе-марте 2021г. составил 41,1%, непродовольственных товаров – 58,9% (в январе-марте 2020г. - соответственно 39,7% и 60,3%).

Таблица 3

**ДИНАМИКА ОБОРОТА РОЗНИЧНОЙ ТОРГОВЛИ ПИЩЕВЫМИ ПРОДУКТАМИ,  
ВКЛЮЧАЯ НАПИТКИ, И ТАБАЧНЫМИ ИЗДЕЛИЯМИ,  
НЕПРОДОВОЛЬСТВЕННЫМИ ТОВАРАМИ**

	Пищевые продукты, включая напитки, и табачные изделия			Непродовольственные товары		
	млн. рублей	в % к		млн. рублей	в % к	
		соответствующему периоду предыдущего года	предыдущему периоду		соответствующему периоду предыдущего года	предыдущему периоду
<b>2020г.</b>						
Январь	11215,8	104,9	87,9	17659,4	103,6	87,8
Февраль	11289,9	105,9	100,3	17183,9	100,6	97,1
Март	12150,0	104,4	106,5	17781,2	98,2	103,2
<b>I квартал</b>	<b>34655,7</b>	<b>105,0</b>	<b>95,3</b>	<b>52624,4</b>	<b>100,7</b>	<b>90,4</b>
Апрель	11948,5	102,4	96,5	15785,5	89,6	88,2
Май	12650,4	102,9	105,2	16616,5	92,0	104,8
Июнь	13157,5	105,6	104,1	17970,8	97,0	108,0
<b>II квартал</b>	<b>37756,4</b>	<b>103,7</b>	<b>106,4</b>	<b>50372,8</b>	<b>92,9</b>	<b>94,6</b>
<b>I полугодие</b>	<b>72412,1</b>	<b>104,4</b>	-	<b>102997,2</b>	<b>96,7</b>	-
Июль	13314,6	106,5	100,8	17950,1	93,8	99,6
Август	13255,2	105,3	100,1	18640,4	95,2	103,7
Сентябрь	12915,7	106,2	97,4	17887,2	92,5	95,6
<b>III квартал</b>	<b>39485,5</b>	<b>106,0</b>	<b>104,5</b>	<b>54477,7</b>	<b>93,9</b>	<b>107,3</b>
<b>Январь-сентябрь</b>	<b>111897,6</b>	<b>105,0</b>	-	<b>157474,9</b>	<b>95,7</b>	-
Октябрь	13445,3	110,1	103,8	18036,8	93,1	100,3
Ноябрь	13129,8	109,0	96,6	18290,8	92,8	101,1
Декабрь	14076,9	103,5	105,7	19978,3	95,8	108,8
<b>IV квартал</b>	<b>40652,1</b>	<b>107,4</b>	<b>100,3</b>	<b>56305,9</b>	<b>93,9</b>	<b>101,9</b>
<b>Год</b>	<b>152549,7</b>	<b>105,6</b>	-	<b>213780,8</b>	<b>95,3</b>	-

	Пищевые продукты, включая напитки, и табачные изделия			Непродовольственные товары		
	млн. рублей	в % к		млн. рублей	в % к	
		соответствующему периоду предыдущего года	предыдущему периоду		соответствующему периоду предыдущего года	предыдущему периоду
2021г.						
Январь	12053,4	99,6	84,5	17943,8	97,5	89,3
Февраль	12358,5	100,5	101,2	17288,0	96,2	95,9
Март	13197,4	99,1	105,1	18764,3	100,5	107,8
I квартал	37609,3	99,7	91,1	53996,2	98,1	95,2

**ДИНАМИКА ОБОРОТА РОЗНИЧНОЙ ТОРГОВЛИ ПИЩЕВЫМИ ПРОДУКТАМИ, ВКЛЮЧАЯ НАПИТКИ, И ТАБАЧНЫМИ ИЗДЕЛИЯМИ, НЕПРОДОВОЛЬСТВЕННЫМИ ТОВАРАМИ**  
(в % к среднемесячному значению 2019 года)



Таблица 4

**ТОВАРНЫЕ ЗАПАСЫ  
В ОРГАНИЗАЦИЯХ РОЗНИЧНОЙ ТОРГОВЛИ**

на конец месяца

	<i>Товарные запасы, млн. рублей</i>	<i>Уровень запасов, в днях торговли</i>
<b>2020г.</b>		
Январь	17448,3	48
Февраль	17540,0	46
Март	17752,0	50
Апрель	17128,9	48
Май	16186,8	42
Июнь	15923,2	37
Июль	16099,1	39
Август	16793,9	38
Сентябрь	17057,3	40
Октябрь	17831,2	42
Ноябрь	18539,4	42
Декабрь	18133,2	36
<b>2021г.</b>		
Январь	17247,3	43
Февраль	17616,6	42
Март	18009,1	46

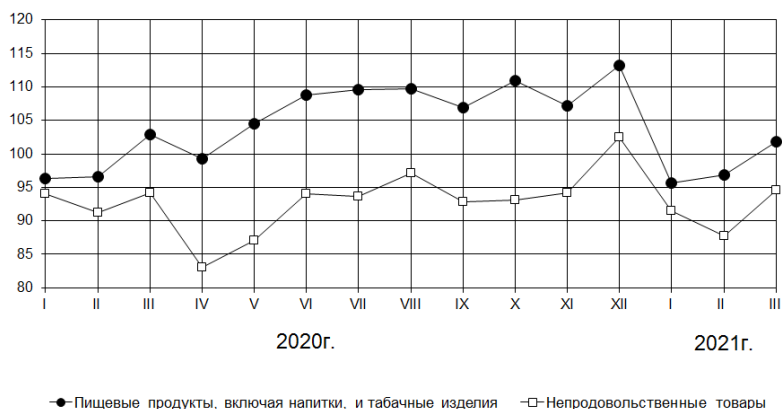
В марте 2021г. по сравнению с февралем 2021г. в крупных и средних организациях розничной торговли отмечалось значительное увеличение продажи обуви, чулочно-носочных изделий, муки, строительных материалов, растительных масел, кондитерских изделий, безалкогольных напитков, мужской, женской и детской одежды.

На 1 апреля 2021г. по сравнению с 1 марта 2021г. в крупных и средних организациях розничной торговли наблюдалось значительное увеличение товарных запасов газового моторного топлива, компьютеров, макаронных изделий, яиц, спортивного оборудования и спортивных товаров, мяса животных, сахара.

Таблица 5

**ИЗМЕНЕНИЕ ПРОДАЖИ И ЗАПАСОВ ОСНОВНЫХ ПРОДУКТОВ ПИТАНИЯ И  
НЕПРОДОВОЛЬСТВЕННЫХ ТОВАРОВ В ОРГАНИЗАЦИЯХ РОЗНИЧНОЙ  
ТОРГОВЛИ, НЕ ОТНОСЯЩИХСЯ К СУБЪЕКТАМ МАЛОГО  
ПРЕДПРИНИМАТЕЛЬСТВА**

в сопоставимых ценах

	<i>Продано в марте 2021г. в % к февралю 2021г.</i>	<i>Запасы на 1 апреля 2021г. в % к запасам на 1 марта 2021г.</i>	<i>Обеспеченность запаса- ми в днях торговли</i>	
			<i>на 1 апреля 2021г.</i>	<i>на 1 марта 2021г.</i>
Мясо и мясные продукты	108,0	107,6	9	9
из них:				
мясо животных	105,1	110,6	6	6
мясо домашней птицы	105,8	95,9	3	4
продукты из мяса и мяса птицы	105,4	107,5	10	9
консервы из мяса и мяса птицы	108,6	102,8	90	95
Рыба, ракообразные и моллюски	112,5	102,3	26	28
из них:				
консервы из рыбы и морепродуктов	113,1	106,9	49	51
Пищевые масла и жиры	109,3	105,6	14	15
из них:				
животные масла и жиры	101,4	100,8	8	8
растительные масла	118,6	102,0	23	27
маргариновая продукция	95,5	100,7	15	14
Молочные продукты	105,9	104,2	10	10
из них:				
молоко питьевое	109,6	104,0	5	6
молочные напитки	104,3	93,5	15	17
сыры жирные	101,8	105,4	15	14
консервы молочные су- хие, сублимированные	108,3	102,6	69	73
Яйца	101,8	112,6	8	8
Сахар	115,1	110,5	14	15
Кондитерские изделия	116,3	95,0	27	34
Чай, кофе, какао	104,7	103,8	48	48
из них:				
чай	106,6	105,1	47	48

	<i>Продано в марте 2021г. в % к февралю 2021г.</i>	<i>Запасы на 1 апреля 2021г. в % к запасам на 1 марта 2021г.</i>	<i>Обеспеченность запаса- ми в днях торговли</i>	
			<i>на 1 апреля 2021г.</i>	<i>на 1 марта 2021г.</i>
Соль	91,0	102,5	27	24
Мука	121,2	109,1	23	25
Крупа	113,0	107,5	24	25
Макаронные изделия	109,2	114,6	31	29
Хлеб и хлебобулочные изделия	110,7	103,0	3	3
Свежий картофель	110,2	97,9	3	3
Свежие овощи	111,4	100,5	3	4
Свежие фрукты	103,1	91,3	3	3
Безалкогольные напитки	116,1	107,1	22	24
Табачные изделия	110,2	99,4	25	28
Туалетное и хозяйственное мыло	112,0	107,3	67	70
Косметические и парфюмер- ные товары, кроме мыла	107,5	98,7	97	106
Мебель	108,6	103,1	35	37
Холодильники и морозиль- ники	112,6	101,1	81	90
Стиральные машины	108,9	102,6	52	55
Аудиоаппаратура	99,5	106,1	92	86
Телевизоры	90,0	97,5	88	81
Спортивное оборудование и спортивные товары	108,6	111,0	108	105
Компьютеры	112,3	119,4	44	42
Периферийные устройства	87,9	108,0	97	79
Фотоаппаратура и фототовары	87,3	108,8	95	76
Мобильные телефоны	92,8	108,2	44	38
Часы	104,1	94,0	77	86
Книги	105,1	92,8	127	144
Газеты и журналы	102,9	100,6	60	61
Писчебумажные и канцелярские товары	102,2	94,7	79	86
Игры и игрушки	106,1	101,2	97	102
Мужская, женская и дет- ская одежда	116,1	107,5	56	60
Нательное белье	111,6	101,1	49	54
Чулочно-носовые изделия	125,0	99,1	100	127
Обувь	127,9	101,4	94	118

	Продано в марте 2021г. в % к февралю 2021г.	Запасы на 1 апреля 2021г. в % к запасам на 1 марта 2021г.	Обеспеченность запасами в днях торговли	
			на 1 апреля 2021г.	на 1 марта 2021г.
Строительные материалы	119,8	105,2	111	126
Лекарственные средства	109,3	106,0	62	64
Ювелирные изделия	111,7	98,5	284	322
Бензины автомобильные	107,3	99,7	5	5
Дизельное топливо	112,8	88,7	6	8
Газовое моторное топливо	103,9	132,6	7	6
Сжиженный природный газ	113,4	97,2	4	4
Автомобильные детали, узлы и принадлежности	80,9	100,3	99	80
Лампы осветительные (бытовые) - всего	103,4	96,3	109	117
из них:				
лампы накаливания (включая галогенные, кроме ламп для авто- транспортных средств)	94,8	99,0	116	111
лампы газоразрядные люминесцентные	98,3	96,7	74	75
лампы светодиодные	105,0	95,3	108	119

По результатам выборочного обследования конъюнктуры и деловой активности в розничной торговле, проведенного в I квартале 2021г., экономическая ситуация, сложившаяся в организациях розничной торговли, претерпела незначительные изменения по сравнению с IV кварталом 2020г. Как "удовлетворительную" ее охарактеризовали 76,7% руководителей обследованных торговых организаций.

Индекс предпринимательской уверенности<sup>1)</sup>, характеризующий деловой климат в розничной торговле, в I квартале 2021г. составил (2,5%).

Обследованные организации при расчете с поставщиками товаров используют как безналичный, так и наличный расчеты. Безналичный расчет используется при расчете с поставщиками по факту реализации товара (отметили 60,0% руководителей обследованных организаций), по предоплате (65,0%), при получении товара (75,0%), наличный расчет - при получении товаров (2,5%), по факту реализации товара (5,0%).

<sup>1)</sup> Индекс предпринимательской уверенности рассчитывается как среднее арифметическое "балансов" оценок изменения экономического положения в текущем квартале по сравнению с предыдущим кварталом и ожидаемого изменения в следующем квартале, а также фактического уровня складских запасов (последний - с обратным знаком), в процентных пунктах.

К факторам, ограничивающим развитие деятельности организаций розничной торговли, их руководители в первую очередь относят: высокую конкуренцию со стороны других организаций розничной торговли (55,0% ответов), высокий уровень налогов (45,0%), недостаточный платежеспособный спрос населения (32,5%), недостаток финансовых средств (17,5%), высокую арендную плату (15,0%), высокие транспортные расходы (10,0%), высокий процент коммерческого кредита (10,0%).

В I квартале 2021г. средний сложившийся уровень торговой наценки составил 28,0%, средний сложившийся уровень торговой наценки на социально значимые продовольственные товары - 18,0%. Однако, для возмещения затрат и получения прибыли, как считают руководители торговых организаций, средний уровень торговой наценки должен быть 38,0%, на социально значимые продовольственные товары – 25,0%.

По результатам обследования, проведенного в I квартале 2021г., удельный вес продажи товаров по заказам, по почте, через телемагазины, компьютерные сети составляет 9,1% в общем объеме продаж, удельный вес товаров, проданных в кредит, составляет 14,9% в общем объеме проданных товаров.

Оценивая конкурентные позиции своих организаций в I квартале 2021г. руководители 73,0% торговых организаций сообщили, что их организации обладали "средней конкуренцией", 15,0% - "низкой" и 8,0% - "высокой".

Предприниматели достаточно оптимистично оценивают перспективы развития экономической ситуации в розничной торговле во II квартале 2021г.: 80,0% из них полагают, что она не ухудшится, при этом 20,0% опрошенных надеется на ее улучшение.

Таблица 6

**ПРОГНОЗНЫЕ ОЦЕНКИ ИЗМЕНЕНИЯ ПОКАЗАТЕЛЕЙ, ХАРАКТЕРИЗУЮЩИХ  
ДЕЯТЕЛЬНОСТЬ ОРГАНИЗАЦИЙ РОЗНИЧНОЙ ТОРГОВЛИ  
во II квартале 2021 года**

в % от числа обследованных организаций

	<i>По сравнению с I кварталом 2021г.</i>			
	<i>увеличе- ние</i>	<i>тот же уровень</i>	<i>уменьше- ние</i>	<i>баланс</i>
Численность работников	12,5	82,5	2,5	10,0
Оборот розничной торговли	35,0	45,0	17,5	17,5
Объем продаж в натуральном выражении	30,0	50,0	15,0	15,0
Торговая наценка	10,0	80,0	7,5	2,5
Заказы на поставку товаров	27,5	52,5	17,5	10,0
Ассортимент товаров	22,5	72,5	2,5	20,0
Конкурентоспособность организации	15,0	82,5	-	15,0
Складские площади	2,5	87,5	5,0	-2,5
Объем складских запасов	12,5	72,5	10,0	2,5
Инвестиции на расширение деятельности, ремонт и модернизацию	7,5	72,5	7,5	-
Обеспеченность собственными финансовыми средствами	12,5	77,5	7,5	5,0
Прибыль	30,0	42,5	22,5	7,5
Сумма кредиторской задолженности	10,0	57,5	27,5	-17,5

### 3.2. РЕСТОРАНЫ, КАФЕ И БАРЫ

**Оборот общественного питания** в январе-марте 2021г. составил 2738,6 млн. рублей, что в физическом объеме на 4,2% выше, чем в январе-марте 2020г.

Таблица 1

#### ДИНАМИКА ОБОРОТА ОБЩЕСТВЕННОГО ПИТАНИЯ

	Млн. рублей	В % к	
		соответ- ствующему периоду предыдущего года	предыдущему периоду
2020г. <sup>1)</sup>			
Январь	800,5	111,0	97,4
Февраль	842,4	110,0	104,3
Март	777,3	102,2	92,1
<b>I квартал</b>	<b>2420,2</b>	<b>107,7</b>	<b>96,7</b>
Апрель	542,9	63,4	69,7
Май	576,0	76,0	106,1
Июнь	563,0	73,4	95,5
<b>II квартал</b>	<b>1681,9</b>	<b>70,6</b>	<b>67,8</b>
<b>I полугодие</b>	<b>4102,0</b>	<b>88,6</b>	-
Июль	660,1	99,1	112,7
Август	686,3	104,1	103,8
Сентябрь	1148,9	131,1	167,3
<b>III квартал</b>	<b>2495,3</b>	<b>113,3</b>	<b>142,4</b>
<b>Январь-сентябрь</b>	<b>6597,4</b>	<b>96,4</b>	-
Октябрь	1026,7	111,2	88,9
Ноябрь	970,5	110,5	94,5
Декабрь	993,6	111,4	102,4



	Млн. рублей	В % к	
		соответствующему периоду предыдущего года	предыдущему периоду
<b>IV квартал</b>	<b>2990,8</b>	<b>111,1</b>	<b>119,1</b>
<b>Год</b>	<b>9588,2</b>	<b>100,7</b>	<b>-</b>
<b>2021г.</b>			
Январь <sup>1)</sup>	864,3	99,5	87,0
Февраль <sup>1)</sup>	903,4	98,8	103,6
Март	970,8	114,7	107,0
<b>I квартал</b>	<b>2738,6</b>	<b>104,2</b>	<b>91,1</b>

<sup>1)</sup> Данные уточнены за счет изменения респондентами ранее предоставленной оперативной информации в формах федерального статистического наблюдения.

**СТРУКТУРА ФОРМИРОВАНИЯ ОБОРОТА ОБЩЕСТВЕННОГО ПИТАНИЯ  
в январе-марте 2021 года  
(в %)**

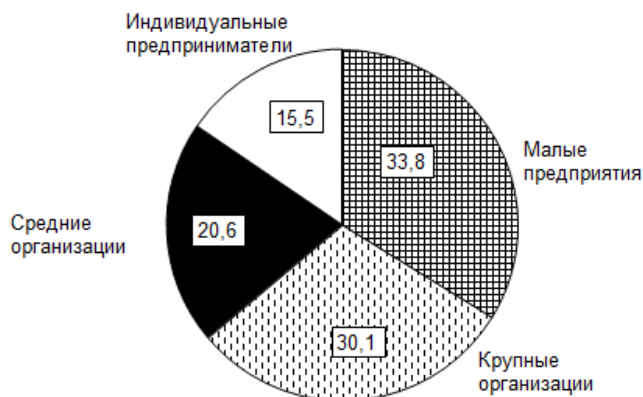

### 3.3. РЫНОК ПЛАТНЫХ УСЛУГ НАСЕЛЕНИЮ

В январе-марте 2021г. населению было оказано платных услуг на 23904,8 млн. рублей, или на 2,2% (в сопоставимых ценах) больше, чем в январе-марте 2020г.

Таблица 1

#### ДИНАМИКА ОБЪЕМА ПЛАТНЫХ УСЛУГ НАСЕЛЕНИЮ

	В % к	
	соответствующему периоду предыдущего года	предыдущему периоду
<b>2020г.</b>		
Январь	100,0	93,7
Февраль	98,9	99,6
Март	98,3	100,0
<b>I квартал</b>	<b>98,9</b>	<b>-</b>
Апрель	73,0	73,2
Май	74,8	98,4
Июнь	83,6	110,0
<b>II квартал</b>	<b>78,3</b>	<b>75,4</b>
<b>I полугодие</b>	<b>88,3</b>	<b>-</b>
Июль	93,6	111,1
Август	95,6	103,1
Сентябрь	99,7	101,2
<b>III квартал</b>	<b>97,2</b>	<b>120,9</b>
<b>Январь-сентябрь</b>	<b>90,9</b>	<b>-</b>
Октябрь	94,8	102,2
Ноябрь	88,5	104,6
Декабрь	101,0	110,6
<b>IV квартал</b>	<b>96,0</b>	<b>110,6</b>
<b>Год</b>	<b>91,9</b>	<b>-</b>
<b>2021г.</b>		
Январь	100,6	93,2
Февраль	101,9	101,4
Март	104,0	101,8
<b>I квартал</b>	<b>102,2</b>	<b>-</b>

В январе-марте 2021г. в структуре объема платных услуг населению преобладают коммунальные, бытовые, телекоммуникационные и транспортные услуги (68,5% от общего объема).

Таблица 2

**ОБЪЕМ ПЛАТНЫХ УСЛУГ НАСЕЛЕНИЮ ПО ВИДАМ**

	Январь-март 2021г.			Март 2021г.			
	млн. рублей	в % к		млн. рублей	в % к		
		январю-марту 2020г.	итогу		марту 2020г.	февралю 2021г.	итогу
<b>Платные услуги</b>	<b>23904,8</b>	<b>102,2</b>	<b>100</b>	<b>8120,2</b>	<b>104,0</b>	<b>101,8</b>	<b>100</b>
в том числе:							
бытовые	3875,3	98,8	16,2	1312,3	91,3	100,9	16,2
транспортные	2152,6	100,5	9,0	723,6	103,3	100,5	8,9
почтовой связи, курьерские услуги	166,3	97,3	0,7	56,6	97,2	95,4	0,7
телекоммуникационные	2676,4	103,0	11,2	869,0	101,6	99,3	10,7
жилищные	1590,8	102,5	6,7	534,0	102,2	100,4	6,6
коммунальные	7674,6	111,8	32,1	2594,3	117,9	101,6	31,9
учреждений культуры	298,0	82,1	1,2	104,1	101,9	105,5	1,3
туристических агентств, туроператоров и прочие услуги по бронированию и сопутствующие им услуги	156,7	85,8	0,7	52,4	84,9	100,0	0,6
услуги гостиниц и аналогичные услуги по предоставлению временного жилья	140,5	68,8	0,6	49,8	85,2	116,9	0,6
физической культуры и спорта	193,3	93,2	0,8	66,9	116,7	105,4	0,8
медицинские	1855,7	96,9	7,8	665,4	106,5	106,6	8,2

	Январь-март 2021г.			Март 2021г.			
	млн. рублей	в % к		млн. рублей	в % к		
		январю-марту 2020г.	итогу		марту 2020г.	февралю 2021г.	итогу
специализированных коллективных средств размещения	173,5	71,1	0,7	68,8	76,8	113,5	0,8
в том числе: услуги санаторно-курортных организаций	153,1	67,3	0,6	63,3	76,7	113,6	0,8
ветеринарные	55,7	82,7	0,2	21,8	87,5	112,0	0,3
юридические	313,5	102,6	1,3	100,8	98,4	99,1	1,2
системы образования	1875,9	101,5	7,8	636,5	103,0	100,9	7,8
услуги, предоставляемые гражданам пожилого возраста и инвалидам	93,9	97,4	0,4	31,5	97,6	97,9	0,4
прочие платные услуги	612,1	84,9	2,6	232,4	86,6	112,8	2,9

В январе-марте 2021г. в структуре объема бытовых услуг, по-прежнему, лидировали три вида услуг: по ремонту и строительству жилья и других построек, техобслуживанию и ремонту транспортных средств, машин и оборудования, услуги парикмахерских, занимая суммарно 80,7% в общем объеме.

Таблица 3

**ОБЪЕМ БЫТОВЫХ УСЛУГ НАСЕЛЕНИЮ ПО ВИДАМ**

	Январь-март 2021г.			Март 2021г.			
	млн. рублей	в % к		млн. рублей	в % к		
		январю-марту 2020г.	итогу		марту 2020г.	февралю 2021г.	итогу
<b>Бытовые услуги</b>	<b>3875,3</b>	<b>98,8</b>	<b>100</b>	<b>1312,3</b>	<b>91,3</b>	<b>100,9</b>	<b>100</b>
в том числе: ремонт, окраска и пошив обуви	34,8	104,2	0,9	11,6	104,4	100,0	0,9

	Январь-март 2021г.			Март 2021г.			
	млн. рублей	в % к		млн. рублей	в % к		
		январю-марту 2020г.	итогу		марту 2020г.	февралю 2021г.	итогу
ремонт и пошив швейных, меховых и кожаных изделий, головных уборов и изделий текстильной галантереи, ремонт, пошив и вязание трикотажных изделий	58,6	84,0	1,5	18,7	78,4	94,6	1,4
ремонт и техническое обслуживание бытовой радиоэлектронной аппаратуры, бытовых машин и приборов, ремонт и изготовление металлоизделий	126,7	111,7	3,3	40,9	90,9	101,7	3,1
техническое обслуживание и ремонт транспортных средств, машин и оборудования	1019,2	119,1	26,3	353,6	100,7	99,9	26,9
изготовление и ремонт мебели	90,5	90,1	2,3	30,4	76,1	111,7	2,3
химическая чистка и крашение, услуги прачечных	6,3	91,9	0,2	2,1	92,6	99,8	0,2
ремонт и строительство жилья и других построек	1623,3	99,5	41,9	536,0	91,8	100,3	40,8
услуги фотоателье	27,9	85,3	0,7	11,2	119,0	121,4	0,9
услуги бань и душевых	72,3	69,2	1,9	27,0	80,6	102,2	2,1
услуги парикмахерских	484,1	90,0	12,5	168,1	92,9	101,9	12,8
услуги предприятий по прокату	39,9	98,1	1,0	11,5	93,2	97,2	0,9
ритуальные услуги	198,0	79,9	5,1	69,1	73,0	103,6	5,3
прочие виды бытовых услуг	93,7	62,1	2,4	32,2	65,9	97,6	2,5

### 3.4. ОПТОВАЯ ТОРГОВЛЯ И ТОВАРНЫЕ РЫНКИ

#### 3.4.1. ОБОРОТ ОПТОВОЙ ТОРГОВЛИ

В январе-марте 2021г. общий объем оборота оптовой торговли составил 180,4 млрд. рублей (100,3% к уровню января-марта 2020г.).

Таблица 1

#### ДИНАМИКА ОБОРОТА ОПТОВОЙ ТОРГОВЛИ

	Оборот оптовой торговли - всего			Оборот оптовой торговли организаций оптовой торговли, в % к	
	млн. рублей	в % к		соответствующему периоду предыдущего года	предыдущему периоду
		соответствующему периоду предыдущего года	предыдущему периоду		
2020г. <sup>1)</sup>					
Январь	40871,8	97,1	61,7	96,4	63,2
Февраль	49930,7	110,1	121,4	109,4	122,0
Март	60014,1	110,4	117,0	109,6	116,7
<b>I квартал</b>	<b>150816,6</b>	<b>106,3</b>	<b>75,6</b>	<b>105,5</b>	<b>76,8</b>
Апрель	59991,1	101,8	98,8	101,2	98,1
Май	56253,4	104,3	93,3	103,3	92,5
Июнь	56716,9	96,2	100,9	94,6	100,2
<b>II квартал</b>	<b>172961,4</b>	<b>100,7</b>	<b>110,7</b>	<b>99,6</b>	<b>109,1</b>
<b>I полугодие</b>	<b>323778,0</b>	<b>103,3</b>	-	<b>102,4</b>	-
Июль	60814,0	104,1	106,4	104,4	106,9
Август	62142,6	107,6	100,7	107,3	101,1
Сентябрь	67303,0	96,2	106,4	95,6	106,1
<b>III квартал</b>	<b>190259,6</b>	<b>102,3</b>	<b>107,3</b>	<b>102,1</b>	<b>107,2</b>
<b>Январь-сентябрь</b>	<b>514037,7</b>	<b>103,0</b>	-	<b>102,3</b>	-
Октябрь	73576,5	96,5	106,9	98,7	109,8
Ноябрь	75526,0	105,8	100,3	108,2	100,6
Декабрь	74832,4	96,2	96,7	98,6	95,1
<b>IV квартал</b>	<b>223934,9</b>	<b>99,4</b>	<b>110,5</b>	<b>101,7</b>	<b>113,1</b>
<b>Год</b>	<b>737972,6</b>	<b>101,9</b>	-	<b>102,1</b>	-

	Оборот оптовой торговли - всего			Оборот оптовой торговли организаций оптовой торговли, в % к	
	млн. рублей	в % к		соответствующему периоду предыдущего года	предыдущему периоду
		соответствующему периоду предыдущего года	предыдущему периоду		
				соответствующему периоду предыдущего года	предыдущему периоду
<b>2021г.</b>					
Январь <sup>1)</sup>	49135,8	100,7	64,5	101,7	65,2
Февраль <sup>1)</sup>	57983,9	96,9	116,8	98,1	117,7
Март	73257,0	102,9	124,2	104,9	124,7
<b>I квартал</b>	<b>180376,7</b>	<b>100,3</b>	<b>76,3</b>	<b>101,8</b>	<b>76,9</b>

<sup>1)</sup> Данные уточнены за счет изменения респондентами ранее предоставленной оперативной информации в формах федерального статистического наблюдения.

### ДИНАМИКА ОБОРОТА ОПТОВОЙ ТОРГОВЛИ (в % к среднемесячному значению 2019 года)

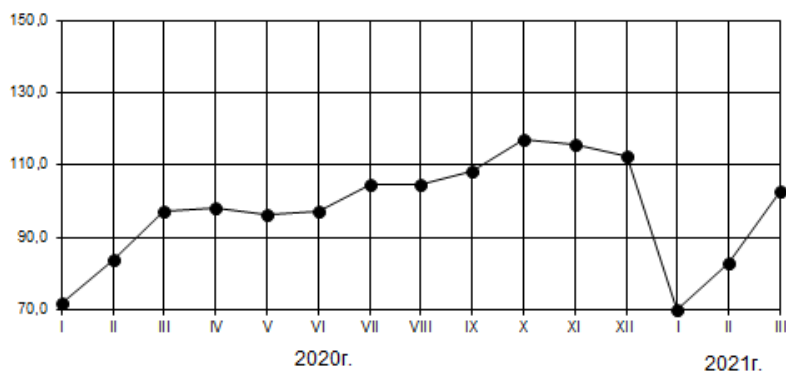

Оборот оптовой торговли организаций оптовой торговли составил 162,6 млрд. рублей, доля субъектов малого предпринимательства оптовых предприятий – 31,2% от общего оборота оптовой торговли.

Помимо организаций оптовой торговли, перепродажу продукции осуществляли организации других видов экономической деятельности, оборот оптовой торговли которых в январе-марте 2021г. составил 17,7 млрд. рублей. Оборот оптовой торговли неторговых организаций составил 9,8% от общего оборота оптовой торговли.

### 3.4.2. ПРОДАЖА И ЗАПАСЫ ОТДЕЛЬНЫХ ВИДОВ ПРОДУКЦИИ (ТОВАРОВ)

Таблица 2

**ПРОДАЖА ОТДЕЛЬНЫХ ВИДОВ ПРОДУКЦИИ (ТОВАРОВ)  
ОРГАНИЗАЦИЯМИ ОПТОВОЙ ТОРГОВЛИ  
(БЕЗ СУБЪЕКТОВ МАЛОГО ПРЕДПРИНИМАТЕЛЬСТВА И ОРГАНИЗАЦИЙ СО  
СРЕДНЕЙ ЧИСЛЕННОСТЬЮ РАБОТНИКОВ ДО 15 ЧЕЛОВЕК,  
НЕ ЯВЛЯЮЩИХСЯ СУБЪЕКТАМИ МАЛОГО ПРЕДПРИНИМАТЕЛЬСТВА)**

	Январь-март 2021г., тонн	Январь-март 2021г. в % к январю-марту 2020г.	Март 2021г. в % к февралю 2021г.	<u>Справочно</u>	
				январь-март 2020г. в % к январю-марту 2019г.	март 2020г. в % к февралю 2020г.
Бензин автомобильный	3144,8	72,7	129,1	53,3	139,2
Бензины автомобильные с октановым числом не менее 80, но не более 92	1350,9	41,4	109,5	48,4	137,8
Бензин автомобильный с октано- вым числом более 92, но не более 95	1559,9	147,6	в 2,2 р.	77,3	144,1
Топливо дизельное	12083,7	101,0	106,0	58,0	125,3
Удобрения минеральные или химические, тыс. тонн	74,1	82,7	90,8	126,9	158,5

**Пищевые продукты, включая напитки, и табачные изделия**

Мясо и мясо птицы, кроме субпродуктов	33478,2	104,9	113,6	101,3	107,3
Изделия колбасные	... <sup>1)</sup>	118,5	108,0	70,3	97,0
Консервы мясные, тыс. усл. банок	... <sup>1)</sup>	125,0	103,3	145,5	172,7
Молоко, кроме сырого	... <sup>1)</sup>	115,2	118,1	95,1	114,2
Маргарин	... <sup>1)</sup>	96,9	124,2	81,6	116,6



	Январь-март 2021г., тонн	Январь-март 2021г. в % к январю-марту 2020г.	Март 2021г. в % к февралю 2021г.	Справочно	
				январь-март 2020г. в % к январю-марту 2019г.	март 2020г. в % к февралю 2020г.
Масла растительные	30629,7	140,1	120,3	в 5,1 р.	120,0
Сигары, сигары с обрезанными концами (черуты), сигариллы (сигары тонкие), сигареты, папиросы, биди, кретек из табака или заменителей табака, млн. шт.	194,0	101,5	104,2	в 2,3 р.	108,2
Сахар белый свекловичный или тростниковый в твердом состоянии без вкусоароматических или красящих добавок	22063,4	105,0	159,0	в 3,0 р.	178,6
Кондитерские изделия	80279,5	в 2,9 р.	31,0	106,3	107,5
Хлеб и хлебобулочные изделия	150,0	100,8	98,8	120,4	99,8
Рыба и продукты рыбные переработанные (без рыбных консервов)	322,6	79,4	111,5	14,1	113,4
Консервы рыбные, тыс. усл. банок	4,5	42,0	100,0	54,3	в 2,8 р.
Мука	2973,5	в 2,7 р.	74,0	70,1	110,0
Изделия макаронные и аналогичные мучные изделия	... <sup>1)</sup>	91,3	104,2	126,6	в 3,2 р.
Крупа	... <sup>1)</sup>	27,7	106,3	в 15,6 р.	в 78,9 р.
Соль пищевая	... <sup>1)</sup>	157,5	в 2,6 р.	59,5	49,8

<sup>1)</sup> Данные не публикуются в целях обеспечения конфиденциальности первичных статистических данных, полученных от организаций, в соответствии с Федеральным законом от 29.11.07. №282-ФЗ "Об официальном статистическом учете и системе государственной статистики в РФ".

Таблица 3

**ЗАПАСЫ ОТДЕЛЬНЫХ ВИДОВ ПРОДУКЦИИ (ТОВАРОВ) В ОРГАНИЗАЦИЯХ  
ОПТОВОЙ ТОРГОВЛИ (БЕЗ СУБЪЕКТОВ МАЛОГО  
ПРЕДПРИНИМАТЕЛЬСТВА И ОРГАНИЗАЦИЙ СО СРЕДНЕЙ  
ЧИСЛЕННОСТЬЮ РАБОТНИКОВ ДО 15 ЧЕЛОВЕК, НЕ ЯВЛЯЮЩИХСЯ  
СУБЪЕКТАМИ МАЛОГО ПРЕДПРИНИМАТЕЛЬСТВА)**

на конец месяца

	<i>Март 2021г., тонн</i>	<i>В % к</i>		<i>Справочно март 2020г. в % к</i>	
		<i>марту 2020г.</i>	<i>февралю 2021г.</i>	<i>марту 2019г.</i>	<i>февралю 2020г.</i>
Бензины автомобильные	424,6	19,4	41,6	22,9	103,7
Бензины автомобильные с октановым числом не менее 80, но не более 92	128,0	8,1	34,0	24,2	80,7
Бензины автомобильные с октановым числом более 92, но не более 95	296,6	48,4	46,7	21,7	в 2,6 р.
Топливо дизельное	3244,5	76,6	119,6	32,7	176,7
Удобрения минеральные или химические, тыс. тонн	21,1	69,1	38,3	186,8	73,4

**Пищевые продукты, включая напитки, и табачные изделия**

Мясо и мясо птицы, кроме субпродуктов	1935,9	132,7	125,8	98,0	110,2
Изделия колбасные	... <sup>1)</sup>	в 3,4 р.	89,4	105,3	80,0
Консервы мясные, тыс. условных банок	... <sup>1)</sup>	84,2	94,1	152,0	135,7
Молоко, кроме сырого	... <sup>1)</sup>	83,5	106,3	144,0	139,1
Маргарин	... <sup>1)</sup>	175,4	102,6	68,9	99,7
Масла растительные	1080,6	109,6	121,3	в 2,5 р.	113,2

	Март 2021г., тонн	В % к		Справочно март 2020г. в % к	
		марту 2020г.	февралю 2021г.	марту 2019г.	февралю 2020г.
Сигары, сигары с обрезанными концами (черуты), сигариллы (сигары тонкие), сигареты, папиросы, биди, кретеки из табака или заменителей табака, млн. шт.	45,0	92,6	110,5	в 2,8 р.	100,9
Сахар белый свекловичный или тростниковый в твердом состоянии без вкусоароматических или красящих добавок	1087,3	24,5	в 2,2 р.	в 2,9 р.	64,9
Кондитерские изделия	8324,3	102,0	107,7	124,3	96,3
Хлеб и хлебобулочные изделия	10,6	117,8	93,8	90,0	78,9
Рыба и продукты рыбные переработанные (без рыбных консервов)	31,6	104,0	149,1	5,2	107,7
Консервы рыбные, тыс. усл. банок	2,2	56,0	91,7	140,4	в 2,0 р.
Мука	... <sup>1)</sup>	48,4	в 7,4 р.	45,5	39,3
Изделия макаронные и аналогичные мучные изделия	... <sup>1)</sup>	99,4	112,8	70,5	72,4
Крупа	... <sup>1)</sup>	в 5,4 р.	80,9	15,4	18,7
Соль пищевая	... <sup>1)</sup>	106,6	в 4,8 р.	129,3	93,3

<sup>1)</sup> Данные не публикуются в целях обеспечения конфиденциальности первичных статистических данных, полученных от организаций, в соответствии с Федеральным законом от 29.11.07 №282-ФЗ "Об официальном статистическом учете и системе государственной статистики в Российской Федерации".

## IV

## ИНСТИТУЦИОНАЛЬНЫЕ ПРЕОБРАЗОВАНИЯ

4.1. ХАРАКТЕРИСТИКА ХОЗЯЙСТВУЮЩИХ СУБЪЕКТОВ<sup>1)</sup>

В Статистическом регистре хозяйствующих субъектов Белгородстата на 1 апреля 2021г. зарегистрировано 29,5 тыс. организаций (28,9 тыс. – юридические лица, 0,6 тыс. – организации, созданные без прав юридического лица), 40,6 тыс. – индивидуальных предпринимателей.

Таблица 1

**РАСПРЕДЕЛЕНИЕ ОРГАНИЗАЦИЙ, УЧТЕННЫХ В СОСТАВЕ  
СТАТИСТИЧЕСКОГО РЕГИСТРА ХОЗЯЙСТВУЮЩИХ СУБЪЕКТОВ  
БЕЛГОРОДСТАТА, ПО ВИДАМ ЭКОНОМИЧЕСКОЙ ДЕЯТЕЛЬНОСТИ  
на 1 апреля 2021 года**

	Количество организаций	
	единиц	в % к итогу
<b>Всего</b>	<b>29453</b>	<b>100,0</b>
в том числе по видам экономической деятельности:		
сельское, лесное хозяйство, охота, рыболовство, рыбоводство	992	3,4
добыча полезных ископаемых	51	0,2
обрабатывающие производства	2646	9,0
из них:		
производство пищевых продуктов	459	1,6
производство напитков	57	0,2
производство табачных изделий	2	0,0

<sup>1)</sup> Юридические лица и индивидуальные предприниматели, прошедшие государственную регистрацию (перерегистрацию) в соответствии с Федеральным Законом от 08.08.2001 №129 "О государственной регистрации юридических лиц и индивидуальных предпринимателей".

	Количество организаций	
	единиц	в % к итогу
производство текстильных изделий	24	0,1
производство одежды	66	0,2
производство кожи и изделий из кожи	14	0,1
обработка древесины и производство изделий из дерева и пробки, кроме мебели, производство изделий из соломки и материалов для плетения	99	0,3
производство бумаги и бумажных изделий	27	0,1
деятельность полиграфическая и копирование носителей информации	75	0,3
производство кокса и нефтепродуктов	7	0,0
производство химических веществ и химических продуктов	145	0,5
производство лекарственных средств и материалов, применяемых в медицинских целях	22	0,1
производство резиновых и пластмассовых изделий	159	0,5
производство прочей неметаллической минеральной продукции	275	0,9
производство металлургическое	18	0,1
производство готовых металлических изделий, кроме машин и оборудования	402	1,4
производство компьютеров, электронных и оптических изделий	38	0,1
производство электрического оборудования	104	0,4
производство машин и оборудования, не включенных в другие группировки	172	0,6
производство автотранспортных средств, прицепов и полуприцепов	11	0,0
производство прочих транспортных средств и оборудования	17	0,1
производство мебели	102	0,4
производство прочих готовых изделий	47	0,2

	Количество организаций	
	единиц	в % к итогу
ремонт и монтаж машин и оборудования	304	1,0
обеспечение электрической энергией, газом и паром, кондиционирование воздуха	93	0,3
водоснабжение; водоотведение, организация сбора и утилизация отходов, деятельность по ликвидации загрязнений	132	0,5
строительство	3909	13,3
торговля оптовая и розничная; ремонт автотранспортных средств и мотоциклов	8222	27,9
транспортировка и хранение	2074	7,0
деятельность гостиниц и предприятий общественного питания	461	1,6
деятельность в области информации и связи	702	2,4
деятельность финансовая и страховая	391	1,3
деятельность по операциям с недвижимым имуществом	1644	5,6
деятельность профессиональная, научная и техническая	1999	6,8
деятельность административная и сопутствующие дополнительные услуги	933	3,2
государственное управление и обеспечение военной безопасности; социальное обеспечение	972	3,3
образование	1372	4,7
деятельность в области здравоохранения и социальных услуг	646	2,2
деятельность в области культуры, спорта, организации досуга и развлечений	565	1,9
предоставление прочих видов услуг	1649	5,6
деятельность домашних хозяйств как работодателей; недифференцированная деятельность частных домашних хозяйств по производству товаров и оказанию услуг для собственного потребления	-	-

Таблица 2

**РАСПРЕДЕЛЕНИЕ ОРГАНИЗАЦИЙ, УЧТЕННЫХ В СОСТАВЕ  
СТАТИСТИЧЕСКОГО РЕГИСТРА ХОЗЯЙСТВУЮЩИХ СУБЪЕКТОВ  
БЕЛГОРОДСТАТА, ПО ОРГАНИЗАЦИОННО-ПРАВОВЫМ ФОРМАМ  
на 1 апреля 2021 года**

	<i>Количество организаций, единиц</i>
<b>Всего</b>	<b>29453</b>
из них:	
юридические лица, являющиеся коммерчески- ми организациями	23339
из них:	
унитарные предприятия	38
хозяйственные общества и товарищества	23184
в том числе акционерные общества	537
юридические лица, являющиеся некоммерче- скими организациями	5519
из них:	
потребительские кооперативы	599
фонды	158
учреждения	2700

Таблица 3

**РАСПРЕДЕЛЕНИЕ ОРГАНИЗАЦИЙ, УЧТЕННЫХ В СОСТАВЕ  
СТАТИСТИЧЕСКОГО РЕГИСТРА ХОЗЯЙСТВУЮЩИХ СУБЪЕКТОВ  
БЕЛГОРОДСКАТА, ПО ФОРМАМ СОБСТВЕННОСТИ  
на 1 апреля 2021 года**

	Количество организаций, единиц	из них по формам собственности					
		государственная и муниципальная		частная		смешанная российская	
		единиц	в % к общему количеству организаций	единиц	в % к общему количеству организаций	единиц	в % к общему количеству организаций
<b>Всего</b>	<b>29453</b>	<b>2958</b>	<b>10,0</b>	<b>23782</b>	<b>80,8</b>	<b>155</b>	<b>0,5</b>
в том числе по видам экономической деятельности:							
сельское, лесное хозяйство, охота, рыболовство, рыбоводство	992	27	2,7	941	94,9	7	0,7
добыча полезных ископаемых	51	1	2,0	49	96,1	-	-
обрабатывающие производства	2646	7	0,3	2415	91,3	17	0,6
из них:							
производство пищевых продуктов	459	1	0,2	426	92,8	2	0,4
производство напитков	57	1	1,8	52	91,2	1	1,8
производство табачных изделий	2	-	-	2	100,0	-	-
производство текстильных изделий	24	-	-	21	87,5	-	-
производство одежды	66	-	-	59	89,4	1	1,5
производство кожи и изделий из кожи	14	-	-	13	92,9	-	-



	Количество организаций, единиц	из них по формам собственности					
		государственная и муниципальная		частная		смешанная российская	
		единиц	в % к общему количеству организаций	единиц	в % к общему количеству организаций	единиц	в % к общему количеству организаций
обработка древесины и производство изделий из дерева и пробки, кроме мебели, производство изделий из соломки и материалов для плетения	99	-	-	97	98,0	-	-
производство бумаги и бумажных изделий	27	-	-	24	88,9	-	-
деятельность полиграфическая и копирование носителей информации	75	2	2,7	69	92,0	-	-
производство кокса и нефтепродуктов	7	1	14,3	6	85,7	-	-
производство химических веществ и химических продуктов	145	-	-	125	86,2	2	1,4
производство лекарственных средств и материалов, применяемых в медицинских целях	22	-	-	17	77,3	3	13,6
производство резиновых и пластмассовых изделий	159	-	-	140	88,1	-	-
производство прочих неметаллической минеральной продукции	275	1	0,4	263	95,6	1	0,4

	Количество организаций, единиц	из них по формам собственности					
		государственная и муниципальная		частная		смешанная российская	
		единиц	в % к общему количеству организаций	единиц	в % к общему количеству организаций	единиц	в % к общему количеству организаций
производство металлургическое	18	-	-	15	83,3	-	-
производство готовых металлических изделий, кроме машин и оборудования	402	-	-	376	93,5	2	0,5
производство компьютеров, электронных и оптических изделий	38	-	-	27	71,1	2	5,3
производство электрического оборудования	104	-	-	90	86,5	-	-
производство машин и оборудования, не включенных в другие группировки	172	-	-	144	83,7	-	-
производство транспортных средств, прицепов и полуприцепов	11	-	-	10	90,9	-	-
производство прочих транспортных средств и оборудования	17	-	-	15	88,2	1	5,9
производство мебели	102	-	-	97	95,1	-	-
производство прочих готовых изделий	47	1	2,1	36	76,6	-	-

	Количество организаций, единиц	из них по формам собственности					
		государственная и муниципальная		частная		смешанная российская	
		единиц	в % к общему количеству организаций	единиц	в % к общему количеству организаций	единиц	в % к общему количеству организаций
ремонт и монтаж машин и оборудования	304	-	-	291	95,7	2	0,7
обеспечение электрической энергией, газом и паром, кондиционирование воздуха	93	21	22,6	62	66,7	9	9,7
водоснабжение; водоотведение, организация сбора и утилизация отходов, деятельность по ликвидации загрязнений	132	13	9,9	114	86,4	3	2,3
строительство	3909	8	0,2	3810	97,5	10	0,3
торговля оптовая и розничная; ремонт автотранспортных средств и мотоциклов	8222	6	0,1	7626	92,8	5	0,1
транспортировка и хранение	2074	33	1,6	1982	95,6	10	0,5
деятельность гостиниц и предприятий общественного питания	461	13	2,8	425	92,2	1	0,2
деятельность в области информации и связи	702	23	3,3	641	91,3	7	1,0
деятельность финансовая и страховая	391	13	3,3	318	81,3	7	1,8
деятельность по операциям с недвижимым имуществом	1644	22	1,3	1569	95,4	11	0,7

	Количество организаций, единиц	из них по формам собственности					
		государственная и муниципальная		частная		смешанная российская	
		единиц	в % к общему количеству организаций	единиц	в % к общему количеству организаций	единиц	в % к общему количеству организаций
деятельность профессиональная, научная и техническая	1999	115	5,8	1761	88,1	58	2,9
деятельность административная и сопутствующие дополнительные услуги	933	68	7,3	841	90,1	1	0,1
государственное управление и обеспечение военной безопасности; социальное обеспечение	972	958	98,6	14	1,4	-	-
образование	1372	1231	89,7	126	9,2	1	0,1
деятельность в области здравоохранения и социальных услуг	646	136	21,1	489	75,7	2	0,3
деятельность в области культуры, спорта, организации досуга и развлечений	565	249	44,1	218	38,6	2	0,4
предоставление прочих видов услуг	1649	14	0,9	381	23,1	4	0,2
деятельность домашних хозяйств как работодателей; недифференцированная деятельность частных домашних хозяйств по производству товаров и оказанию услуг для собственного потребления	-	-	-	-	-	-	-

Таблица 4

**РАСПРЕДЕЛЕНИЕ ИНДИВИДУАЛЬНЫХ ПРЕДПРИНИМАТЕЛЕЙ, УЧТЕННЫХ В  
СОСТАВЕ СТАТИСТИЧЕСКОГО РЕГИСТРА ХОЗЯЙСТВУЮЩИХ СУБЪЕКТОВ  
БЕЛГОРОДСТАТА, ПО ВИДАМ ЭКОНОМИЧЕСКОЙ ДЕЯТЕЛЬНОСТИ  
на 1 апреля 2021 года**

	<i>Количество индивидуальных предпринимателей, человек</i>	<i>В % к итогу</i>
<b>Всего</b>	<b>40645</b>	<b>100,0</b>
в том числе по видам экономической деятельности:		
сельское, лесное хозяйство, охота, рыболовство, рыбоводство	1989	4,9
добыча полезных ископаемых	3	0,0
обрабатывающие производства	1698	4,2
из них:		
производство пищевых продуктов	265	0,7
производство напитков	4	0,0
производство табачных изделий	-	-
производство текстильных изделий	74	0,2
производство одежды	135	0,3
производство кожи и изделий из кожи	11	0,0
обработка древесины и производство изделий из дерева и пробки, кроме мебели, производство изделий из соломки и материалов для плетения	113	0,3
производство бумаги и бумажных изделий	9	0,0
деятельность полиграфическая и копирование носителей информации	67	0,2
производство кокса и нефтепродуктов	-	-

	<i>Количество индивидуальных предпринимателей, человек</i>	<i>В % к итогу</i>
производство химических веществ и химических продуктов	14	0,0
производство лекарственных средств и материалов, применяемых в медицинских целях	-	-
производство резиновых и пластмассовых изделий	52	0,1
производство прочей неметаллической минеральной продукции	90	0,2
производство металлургическое	2	0,0
производство готовых металлических изделий, кроме машин и оборудования	277	0,7
производство компьютеров, электронных и оптических изделий	10	0,0
производство электрического оборудования	9	0,0
производство машин и оборудования, не включенных в другие группировки	24	0,1
производство автотранспортных средств, прицепов и полуприцепов	2	0,0
производство прочих транспортных средств и оборудования	2	0,0
производство мебели	266	0,7
производство прочих готовых изделий	53	0,1
ремонт и монтаж машин и оборудования	219	0,5
обеспечение электрической энергией, газом и паром, кондиционирование воздуха	8	0,0
водоснабжение; водоотведение, организация сбора и утилизация отходов, деятельность по ликвидации загрязнений	109	0,3

	<i>Количество индивидуальных предпринимателей, человек</i>	<i>В % к итогу</i>
строительство	2860	7,0
торговля оптовая и розничная; ремонт авто- транспортных средств и мотоциклов	15102	37,2
транспортировка и хранение	8595	21,2
деятельность гостиниц и предприятий обще- ственного питания	1195	2,9
деятельность в области информации и связи	987	2,4
деятельность финансовая и страховая	143	0,4
деятельность по операциям с недвижимым имуществом	1417	3,5
деятельность профессиональная, научная и техническая	1898	4,7
деятельность административная и сопут- ствующие дополнительные услуги	732	1,8
государственное управление и обеспечение во- енной безопасности; социальное обеспечение	2	0,0
образование	365	0,9
деятельность в области здравоохранения и социальных услуг	267	0,7
деятельность в области культуры, спорта, организации досуга и развлечений	472	1,2
предоставление прочих видов услуг	2802	6,9
деятельность домашних хозяйств как работо- дателей; недифференцированная деятель- ность частных домашних хозяйств по произ- водству товаров и оказанию услуг для соб- ственного потребления	1	0,0

## 4.2. ДЕМОГРАФИЯ ОРГАНИЗАЦИЙ<sup>1)</sup>

В январе-марте 2021г. в Статистическом регистре хозяйствующих субъектов Белгородстата вновь зарегистрировано 468 организаций, количество официально ликвидированных организаций составило 1163 единицы.

Таблица 1

### ДЕМОГРАФИЯ ОРГАНИЗАЦИЙ ПО ВИДАМ ЭКОНОМИЧЕСКОЙ ДЕЯТЕЛЬНОСТИ в январе-марте 2021 года

единиц

	Количество вновь зарегистрированных организаций		Количество официально ликвидированных организаций	
	всего	на 1000 организаций, учтенных в Статреги- стре хозяй- ствующих субъектов Белгород- стата	всего	на 1000 организаций, учтенных в Статреги- стре хозяй- ствующих субъектов Белгород- стата
<b>Всего</b>	<b>468</b>	<b>16,0</b>	<b>1163</b>	<b>39,8</b>
в том числе по видам эконо- мической деятельности:				
сельское, лесное хозяйство, охота, рыболовство, рыбовод- ство	16	16,7	16	16,7
добыча полезных ископаемых	-	-	1	19,6
обрабатывающие производ- ства	48	18,2	93	35,4
из них:				
производство пищевых про- дуктов	10	22,1	14	31,0
производство напитков	-	-	1	18,5
производство табачных из- делий	-	-	-	-
производство текстильных изделий	-	-	1	42,6
производство одежды	1	14,9	4	59,7

<sup>1)</sup> Юридические лица, прошедшие государственную регистрацию (перерегистрацию) в соответствии с Федеральным Законом от 08.08.2001 №129 "О государственной регистрации юридических лиц и индивидуальных предпринимателей".



	Количество вновь зарегистрированных организаций		Количество официально ликвидированных организаций	
	всего	на 1000 организаций, учтенных в Статрегистрации хозяйствующих субъектов Белгород-стата	всего	на 1000 организаций, учтенных в Статрегистрации хозяйствующих субъектов Белгород-стата
производство кожи и изделий из кожи	1	71,4	1	71,4
обработка древесины и производство изделий из дерева и пробки, кроме мебели, производство изделий из соломки и материалов для плетения	2	19,9	6	59,7
производство бумаги и бумажных изделий	1	37,0	1	37,0
деятельность полиграфическая и копирование носителей информации	-	-	6	76,9
производство кокса и нефтепродуктов	-	-	-	-
производство химических веществ и химических продуктов	5	35,0	3	21,0
производство лекарственных средств и материалов, применяемых в медицинских целях	-	-	1	51,3
производство резиновых и пластмассовых изделий	3	18,9	5	31,4

	Количество вновь зарегистрированных организаций		Количество официально ликвидированных организаций	
	всего	на 1000 организаций, учтенных в Статрегистрации хозяйствующих субъектов Белгород-стата	всего	на 1000 организаций, учтенных в Статрегистрации хозяйствующих субъектов Белгород-стата
производство прочей неметаллической минеральной продукции	2	7,3	10	36,4
производство металлургическое	-	-	-	-
производство готовых металлических изделий, кроме машин и оборудования	9	22,4	12	29,9
производство компьютеров, электронных и оптических изделий	-	-	1	25,6
производство электрического оборудования	4	39,6	1	9,9
производство машин и оборудования, не включенных в другие группировки	3	17,8	2	11,9
производство автотранспортных средств, прицепов и полуприцепов	-	-	-	-
производство прочих транспортных средств и оборудования	-	-	3	171,4
производство мебели	1	9,4	8	75,5
производство прочих готовых изделий	-	-	2	42,6

	Количество вновь зарегистрированных организаций		Количество официально ликвидированных организаций	
	всего	на 1000 организаций, учтенных в Статрегистрации хозяйствующих субъектов Белгород-стата	всего	на 1000 организаций, учтенных в Статрегистрации хозяйствующих субъектов Белгород-стата
ремонт и монтаж машин и оборудования	6	19,8	11	36,3
обеспечение электрической энергией, газом и паром, кондиционирование воздуха	-	-	2	24,2
водоснабжение; водоотведение, организация сбора и утилизация отходов, деятельность по ликвидации загрязнений	4	30,8	3	23,1
строительство	91	23,1	201	51,0
торговля оптовая и розничная; ремонт автотранспортных средств и мотоциклов	118	14,2	494	59,4
транспортировка и хранение	55	26,8	90	43,8
деятельность гостиниц и предприятий общественного питания	6	12,9	16	34,4
деятельность в области информации и связи	9	13,0	27	39,1
деятельность финансовая и страховая	6	18,0	10	30,0
деятельность по операциям с недвижимым имуществом	15	9,1	45	27,2

	Количество вновь зарегистрированных организаций		Количество официально ликвидированных организаций	
	всего	на 1000 организаций, учтенных в Статрегистрах хозяйствующих субъектов Белгород-стата	всего	на 1000 организаций, учтенных в Статрегистрах хозяйствующих субъектов Белгород-стата
деятельность профессиональная, научная и техническая	36	18,6	72	37,2
деятельность административная и сопутствующие дополнительные услуги	12	12,8	36	38,3
государственное управление и обеспечение военной безопасности; социальное обеспечение	9	10,9	1	1,2
образование	2	1,5	10	7,4
деятельность в области здравоохранения и социальных услуг	13	20,3	9	14,1
деятельность в области культуры, спорта, организации досуга и развлечений	7	12,5	11	19,6
предоставление прочих видов услуг	21	12,8	26	15,8
деятельность домашних хозяйств как работодателей; недифференцированная деятельность частных домашних хозяйств по производству товаров и оказанию услуг для собственного потребления	-	-	-	-

Таблица 2

**ДЕМОГРАФИЯ ОРГАНИЗАЦИЙ ПО ФОРМАМ СОБСТВЕННОСТИ  
в январе-марте 2021 года**

единиц

	Количество вновь зарегистрированных организаций		Количество официально ликвидированных организаций	
	всего	на 1000 органи- заций, учтен- ных в Статре- гистре хозяй- ствующих субъектов Белгород- стата	всего	на 1000 органи- заций, учтен- ных в Статре- гистре хозяй- ствующих субъектов Белгород- стата
<b>Всего</b>	<b>468</b>	<b>16,0</b>	<b>1163</b>	<b>39,8</b>
в том числе по фор- мам собственности:				
российская соб- ственность	460	16,4	1108	39,4
в том числе:				
государственная собственность	3	6,7	4	9,0
из нее:				
федеральная собственность	2	16,0	2	16,0
собственность субъектов Россий- ской Федерации	1	3,1	2	6,2
муниципальная собственность	18	7,9	13	5,7
собственность об- щественных и рели- гиозных организа- ций (объединений)	19	13,5	16	11,4
частная собствен- ность	419	17,6	1068	44,9
смешанная россий- ская собственность	1	7,5	7	52,2
собственность по- требительской ко- операции	-	-	-	-
иностранная соб- ственность	6	7,3	48	58,0
совместная россий- ская и иностранная собственность	2	7,5	7	26,1

V

## ЦЕНЫ

Таблица 1

## ИНДЕКСЫ ЦЕН И ТАРИФОВ

на конец месяца, в %

	К предыдущему месяцу			Март 2021г. к		<u>Справочно</u> март 2020г. к декабрю 2019г.
	январь 2021г.	февраль 2021г.	март 2021г.	марту 2020г.	декабрю 2020г.	
Индекс потребительских цен	100,7	100,8	100,9	106,0	102,4	101,3
Индекс цен производителей промышленных товаров	105,4	105,9	102,0	138,1	113,9	100,9
Индекс тарифов на грузовые перевозки	102,2	104,3	100,0	109,6	106,6	99,0
Сводный индекс цен на продукцию (затраты, услуги) инвестиционного назначения	100,2	100,7	100,7	104,4	101,6	104,1
Индекс цен производителей сельскохозяйственной продукции	98,9	105,7	105,6	128,0	110,3	97,6

### ИНДЕКСЫ ЦЕН И ТАРИФОВ в марте 2020 и 2021 гг.

(на конец периода, в % к декабрю предыдущего года)

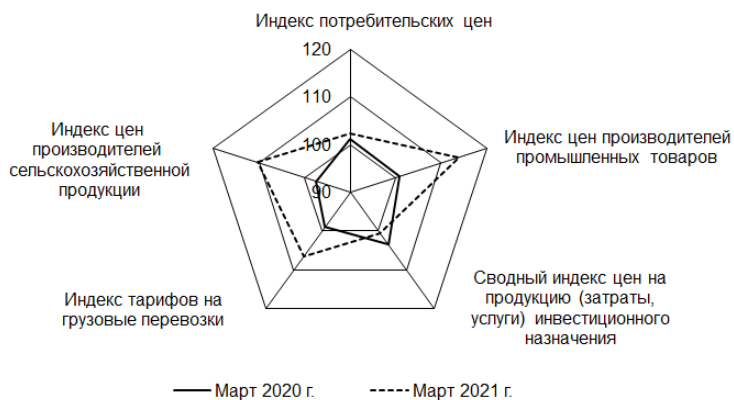

### ИНДЕКСЫ ПОТРЕБИТЕЛЬСКИХ ЦЕН И ЦЕН ПРОИЗВОДИТЕЛЕЙ ПРОМЫШЛЕННЫХ ТОВАРОВ

(на конец месяца, в % к предыдущему месяцу)



## 5.1. ПОТРЕБИТЕЛЬСКИЕ ЦЕНЫ

**Сводный индекс потребительских цен на товары и услуги** в марте 2021г. составил 100,9%, в других областях Центрально-Черноземного района: в Липецкой – 100,8%, Воронежской, Курской и Тамбовской – 100,7%.

Индекс цен на продовольственные товары составил 101,5%, непродовольственные товары – 100,7%, услуги – 100,2%.

Таблица 1

### ИНДЕКСЫ ПОТРЕБИТЕЛЬСКИХ ЦЕН И ТАРИФОВ НА ТОВАРЫ И УСЛУГИ

на конец периода, в %

	Всего		в том числе на					
	к преды- дущему пери- оду	к де- кабрю преды- дущего года	продоволь- ственные товары		непродоволь- ственные товары		услуги	
			к преды- дущему периоду	к де- кабрю преды- дущего года	к преды- дущему периоду	к де- кабрю преды- дущего года	к преды- дущему периоду	к де- кабрю преды- дущего года
2020г.								
Январь	100,5	100,5	100,5	100,5	100,5	100,5	100,6	100,6
Февраль	100,2	100,7	100,4	100,9	100,2	100,7	99,9	100,5
Март	100,6	101,3	101,0	101,9	100,3	101,0	100,6	101,1
I квартал	101,3	101,3	101,9	101,9	101,0	101,0	101,1	101,1
Апрель	101,0	102,3	101,8	103,7	100,6	101,6	100,1	101,2
Май	100,4	102,7	100,6	104,3	100,4	102,0	100,1	101,2
Июнь	100,1	102,8	100,0	104,3	100,2	102,2	100,3	101,5
II квартал	101,5	102,8	102,4	104,3	101,2	102,2	100,5	101,5
Июль	100,5	103,4	100,7	105,0	100,3	102,5	100,7	102,3
Август	100,0	103,3	99,4	104,4	100,1	102,6	100,5	102,8
Сентябрь	100,1	103,4	100,0	104,4	100,4	103,0	99,8	102,5
III квартал	100,6	103,4	100,1	104,4	100,8	103,0	101,0	102,5



	Всего		в том числе на					
	к предыдущему периоду	к декабрю предыдущего года	продовольственные товары		непродовольственные товары		услуги	
			к предыдущему периоду	к декабрю предыдущего года	к предыдущему периоду	к декабрю предыдущего года	к предыдущему периоду	к декабрю предыдущего года
Октябрь	100,3	103,7	100,3	104,7	100,5	103,6	100,0	102,5
Ноябрь	100,5	104,3	101,0	105,8	100,4	103,9	100,0	102,5
Декабрь	100,6	104,9	101,2	107,1	100,5	104,4	99,9	102,4
<b>IV квартал</b>	<b>101,5</b>	<b>104,9</b>	<b>102,6</b>	<b>107,1</b>	<b>101,4</b>	<b>104,4</b>	<b>99,9</b>	<b>102,4</b>
<b>2021г.</b>								
Январь	100,7	100,7	101,2	101,2	100,6	100,6	100,0	100,0
Февраль	100,8	101,5	101,3	102,6	100,5	101,1	100,2	100,2
Март	100,9	102,4	101,5	104,1	100,7	101,8	100,2	100,4
<b>I квартал</b>	<b>102,4</b>	<b>102,4</b>	<b>104,1</b>	<b>104,1</b>	<b>101,8</b>	<b>101,8</b>	<b>100,4</b>	<b>100,4</b>

В марте 2021г. из наблюдаемых видов мясoproдуктов повышение цен зафиксировано на мясо птицы – на 4,9%, на мясные полуфабрикаты – на 2,4%, на говяжью печень – на 1,2%, на колбасные изделия – на 1,1%, на свинину и говядину – на 1%.

В группе рыбопродуктов на 1,5% выросли цены на рыбное филе мороженое и консервы рыбные, на 1,3% - на рыбу и морепродукты пищевые, на 1% - на сельдь, исключение составила рыба мороженая (кроме сельди), подешевевшая на 1,3%.

Из других наблюдаемых продуктов повышение цен зарегистрировано на яйца (на 3,6%), сахар (на 3,1%), овощные консервы (на 2,7%), консервы фруктово-ягодные (на 2,5%), молоко и молочную продукцию (на 1,8%), кондитерские изделия (на 1,2%), сыры, крупу и бобовые (на 1,1%).

Снижение цен зафиксировано на коньяк на 0,6%, на маргарин - на 0,1%.

Из плодовоовощной продукции картофель подорожал на 13%, овощи - на 3,2%, фрукты и цитрусовые – на 0,8%.

Таблица 2

# ИНДЕКСЫ ЦЕН НА ОТДЕЛЬНЫЕ ГРУППЫ И ВИДЫ ПРОДОВОЛЬСТВЕННЫХ ТОВАРОВ

на конец периода, в %

	К предыдущему месяцу			Март 2021г. к декабрю 2020г.	Март 2021г. к марту 2020г.	<u>Справочно</u> март 2020г. к декабрю 2019г.
	январь 2021г.	февраль 2021г.	март 2021г.			
Продовольственные товары без алкогольных напитков	101,2	101,3	101,6	104,3	110,0	101,9
мясо и птица	101,2	102,2	102,9	106,4	107,5	99,6
рыба и морепродукты	101,6	101,0	101,3	104,0	108,7	100,6
масло сливочное	99,9	101,4	101,3	102,7	105,9	102,1
масло подсолнечное	99,4	100,9	100,1	100,4	125,0	100,7
молоко и молочная продукция	100,9	101,1	101,8	103,8	107,5	101,7
яйца	104,8	107,2	103,6	116,3	134,8	90,7
сахар	99,2	99,4	103,1	101,7	166,5	103,2
хлеб и хлебобулочные изделия	101,4	100,3	100,2	101,9	111,2	100,5
крупы и бобовые	100,9	100,8	101,1	102,9	127,1	103,1
макаронные изделия	101,0	101,0	100,0	102,1	112,0	100,8
плодоовощная продукция	104,9	103,4	102,8	111,5	114,8	110,7
Алкогольные напитки	101,3	101,0	100,2	102,5	103,6	101,9

**СТРУКТУРА СТОИМОСТИ МИНИМАЛЬНОГО НАБОРА ПРОДУКТОВ  
ПИТАНИЯ ПО БЕЛГОРОДСКОЙ ОБЛАСТИ**  
(в %; в расчете на 1 человека в месяц)

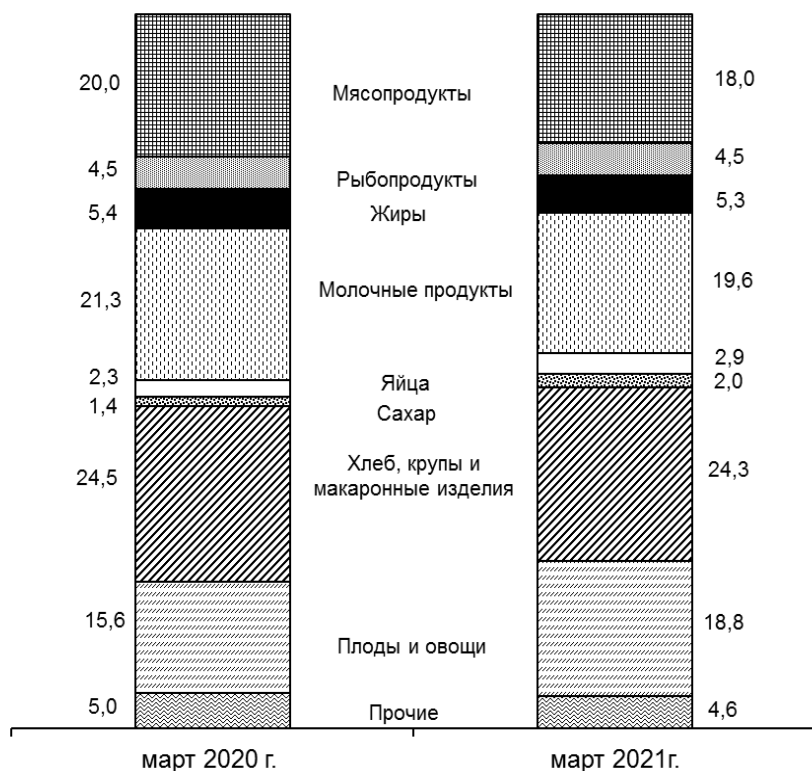

Стоимость условного (минимального) набора продуктов питания в среднем по области в марте составила 3971,07 рубля в расчете на месяц, по городу Белгороду – 4048 рублей.

Таблица 3

**ЦЕНЫ НА ОСНОВНЫЕ ПРОДУКТЫ ПИТАНИЯ И СООТНОШЕНИЕ ЭТИХ ЦЕН  
С ЦЕНОЙ НА ГОВЯДИНУ**

	<i>Средняя цена в марте 2021г., рублей за килограмм</i>	<i>Соотношение средних потребительских цен с ценой на говядину, в %</i>	
		<i>март 2021г.</i>	<i>справочно март 2020г.</i>
Говядина (кроме бескостного мяса)	331,84	100,0	100,0
Рыба мороженая неразделанная	142,29	42,9	36,8
Масло сливочное	530,29	159,8	150,1
Масло подсолнечное	117,26	35,3	28,1
Молоко пастеризованное 2,5%- 3,2% жирности, в пакетах, литр	48,31	14,6	13,6
Яйца куриные, десяток	76,95	23,2	16,1
Сахар-песок	47,56	14,3	8,7
Хлеб из ржаной муки и из смеси муки ржаной и пшеничной	43,41	13,1	11,5
Рис шлифованный	65,34	19,7	16,3
Макаронные изделия из пше- ничной муки высшего сорта	45,68	13,8	12,4
Картофель	32,03	9,7	5,9
Капуста белокочанная свежая	20,28	6,1	5,9
Лук репчатый	28,09	8,5	7,3
Яблоки	76,55	23,1	20,7
Водка крепостью 40% об. спир- та и выше, литр	564,09	170,0	164,1

Из наблюдаемых непродовольственных товаров в марте повышение цен зафиксировано на табачные изделия на 2,4%, на сухие корма для домашних животных – на 2,1%, на перевязочные материалы – на 1,9%, на моющие и чистящие средства – на 1,8%, на телерадиотовары - на 1,7%, на инструменты и оборудование, строительные материалы, легковые автомобили - на 1,3%, на средства связи – на 1,2%, на парфюмерно-косметические товары – на 1,1%.

Газовое моторное топливо стало дороже на 5,8%, бензин автомобильный – на 0,8%, дизельное топливо – на 0,1%.

Снижение цен на 1,7% зарегистрировано на меха и меховые изделия, на 1,1% - на белье для детей ясельного возраста, на 1% - на товары для садоводства.

Таблица 4

# ИНДЕКСЫ ЦЕН НА ОТДЕЛЬНЫЕ ГРУППЫ НЕПРОДОВольСТВЕННЫХ ТОВАРОВ

на конец периода, в %

	К предыдущему месяцу			Март 2021г. к декабрю 2020г.	Март 2021г. к марту 2020г.	Справочно март 2020г. к декабрю 2019г.
	январь 2021г.	февраль 2021г.	март 2021г.			
Ткани	100,0	100,2	100,5	100,6	101,6	100,0
Одежда и белье	99,9	100,0	100,1	100,0	99,5	99,8
Трикотажные изделия	100,1	100,2	100,4	100,7	100,8	100,5
Обувь	99,9	100,0	99,9	99,8	99,7	100,1
Моющие и чистя- щие средства	101,0	102,2	101,8	105,2	111,6	101,9
Табачные изделия	100,4	101,2	102,4	104,0	111,5	101,6
Электротовары и другие бытовые приборы	100,2	100,2	100,3	100,6	104,1	101,6
Телерадиотовары	99,5	100,9	101,7	102,1	99,5	95,5
Строительные материалы	100,8	101,1	101,3	103,2	107,9	100,1
Бензин автомобильный	100,8	100,6	100,8	102,2	104,8	100,7
Медикаменты	100,4	100,5	100,4	101,3	109,3	101,9

На 10,2% подорожала плата за пересылку простой посылки внутри России, на 6,3% - ксерокопирование документа, на 1,5% - стоимость проезда в поездах дальнего следования, на 1,4% - услуг парикмахерских, на 1,3% - стоимость полета в салоне экономического класса самолета.

Снижение тарифов зафиксировано на услуги банков (на 3,8%), проезд в такси (на 2,5%), услуги страхования (на 1,4%).

Таблица 5

## ИНДЕКСЫ ЦЕН И ТАРИФОВ НА ОТДЕЛЬНЫЕ ГРУППЫ И ВИДЫ УСЛУГ

на конец периода, в %

	К предыдущему месяцу			Март 2021г. к декабрю 2020г.	Март 2021г. к марту 2020г.	Справочно март 2020г. к декабрю 2019г.
	январь 2021г.	февраль 2021г.	март 2021г.			
Жилищно-коммунальные услуги	100,0	100,0	100,0	100,0	102,6	102,3
жилищные услуги	100,6	100,0	100,0	100,6	102,4	100,3
оплата жилья в домах государственного и муниципального жилищных фондов	100,8	100,0	100,0	100,8	102,6	100,3
содержание и ремонт жилья для граждан собственников жилья в результате приватизации	100,9	100,0	100,0	100,9	103,9	100,3
услуги по организации и выполнению работ по эксплуатации домов ЖК, ЖСК, ТСЖ	100,8	100,0	100,0	100,8	104,1	100,0
коммунальные услуги	99,8	100,0	100,0	99,8	102,7	103,1
водоснабжение холодное и водоотведение	100,0	100,0	100,0	100,0	100,0	122,5
отопление	100,0	100,0	100,0	100,0	103,0	100,0
водоснабжение горячее	100,0	100,0	100,0	100,0	102,4	104,4
газоснабжение	100,0	100,0	100,0	100,0	104,1	100,0
электроснабжение	100,0	100,0	100,0	100,0	104,0	100,0
Медицинские услуги	100,2	100,1	100,2	100,5	101,8	105,4
Услуги пассажирского транспорта	96,9	100,3	100,2	97,4	100,0	98,9
Услуги связи	100,0	100,0	99,9	99,9	97,8	101,0
Услуги культуры	100,0	100,0	100,0	100,0	104,1	100,1
Санаторно-оздоровительные услуги	100,0	100,0	100,0	100,0	106,3	104,2
Услуги дошкольного воспитания	100,0	100,0	100,0	100,0	100,0	101,5
Услуги образования	100,0	100,3	100,1	100,4	100,8	100,1
Бытовые услуги	100,3	101,1	100,9	102,3	105,7	100,4
Услуги зарубежного туризма	100,6	99,7	100,1	100,4	100,4	96,9
Услуги физкультуры и спорта	100,0	100,0	100,0	100,0	101,5	100,0
Услуги страхования	100,0	99,9	98,6	98,5	84,2	92,8

Таблица 6

**СРЕДНИЕ ТАРИФЫ НА ЖИЛИЩНО-КОММУНАЛЬНЫЕ УСЛУГИ  
в марте 2021 года**

<i>Виды жилищно-коммунальных услуг</i>	<i>Рублей</i>	<i>В % к декабрю 2020г.</i>
Содержание и ремонт жилья в государственном и муниципальном жилищных фондах, м <sup>2</sup> общей площади	17,48	100,9
Наём жилых помещений в государственном и муниципальном жилищных фондах, м <sup>2</sup> общей площади	10,06	100,5
Содержание, ремонт жилья для граждан - собственников жилья в результате приватизации, граждан - собственников жилых помещений по иным основаниям, м <sup>2</sup> общей площади	17,48	100,9
Услуги по организации и выполнению работ по эксплуатации домов ЖК, ЖСК, ТСЖ, м <sup>2</sup> общей площади	17,82	100,8
Аренда однокомнатной квартиры у частных лиц, месяц	11197,34	100,0
Аренда двухкомнатной квартиры у частных лиц, месяц	14279,87	98,5
Проживание в студенческом общежитии, месяц	730,58	100,0
Отопление, Гкал	1961,73	100,0
Водоснабжение холодное, м <sup>3</sup>	25,71	100,0
Водоотведение, м <sup>3</sup>	25,71	100,0
Водоснабжение горячее, м <sup>3</sup>	121,66	100,0
Газ сетевой, месяц с человека	154,04	100,0
Газ сетевой, м <sup>3</sup>	6,54	100,0
Электроэнергия в квартирах без электроплит за минимальный объем потребления, в расчете за 100 кВт.ч	416,00	100,0
Электроэнергия в квартирах без электроплит сверх минимального объема потребления, в расчете за 100 кВт.ч	416,00	100,0
Электроэнергия в квартирах с электроплитами за минимальный объем потребления, в расчете за 100 кВт.ч	291,00	100,0
Электроэнергия в квартирах с электроплитами сверх минимального объема потребления, в расчете за 100 кВт.ч	291,00	100,0

## 5.2. УРОВНИ И ИНДЕКСЫ ЦЕН НА РЫНКЕ ЖИЛЬЯ

В I квартале 2021г. средняя цена 1 м<sup>2</sup> общей площади квартир составила на первичном рынке жилья 67606 рублей, на вторичном рынке – 53503 рубля.

Таблица 1

### ИНДЕКСЫ ЦЕН НА ПЕРВИЧНОМ РЫНКЕ ЖИЛЬЯ

на конец квартала, в процентах к предыдущему кварталу

	2020г.				2021г.
	I квартал	II квартал	III квартал	IV квартал	I квартал
<b>Все квартиры</b>	<b>99,5</b>	<b>101,8</b>	<b>102,2</b>	<b>103,2</b>	<b>104,3</b>
из них:					
среднего качества ( типовые)	100,1	100,0	101,0	100,9	101,6
улучшенного качества	98,9	102,2	102,4	102,5	105,2
элитные квартиры	104,3	100,3	101,8	111,2	103,4

Таблица 2

### ИНДЕКСЫ ЦЕН НА ВТОРИЧНОМ РЫНКЕ ЖИЛЬЯ

на конец квартала, в процентах к предыдущему кварталу

	2020г.				2021г.
	I квартал	II квартал	III квартал	IV квартал	I квартал
<b>Все квартиры</b>	<b>99,8</b>	<b>100,1</b>	<b>104,9</b>	<b>107,0</b>	<b>103,3</b>
из них:					
среднего качества ( типовые)	99,4	100,4	103,9	107,6	104,0
улучшенного качества	100,1	100,0	107,3	108,8	102,7
элитные квартиры	100,0	100,0	99,9	100,0	100,0



### 5.3. ЦЕНЫ ПРОИЗВОДИТЕЛЕЙ

#### 5.3.1. ИНДЕКСЫ И УРОВНИ ЦЕН ПРОИЗВОДИТЕЛЕЙ ПРОМЫШЛЕННЫХ ТОВАРОВ

В марте 2021г. по сравнению с февралем 2021г. **индекс цен производителей промышленных товаров** составил 102,0%, в том числе на продукцию добычи полезных ископаемых – 104,4%, обрабатывающих производств – 101,1%, обеспечения электрической энергией, газом и паром; кондиционирования воздуха – 101,4%, водоснабжения; водоотведения, организации сбора и утилизации отходов, деятельности по ликвидации загрязнений – 100,0%.

Таблица 1

#### ИНДЕКСЫ ЦЕН ПРОИЗВОДИТЕЛЕЙ ПРОМЫШЛЕННЫХ ТОВАРОВ

на конец периода, в %

	Всего		В том числе по видам экономической деятельности							
	к предыдущему периоду	к декабрю предыдущего года	добыча полезных ископаемых		обрабатывающие производства		обеспечение электрической энергией, газом и паром; кондиционирование воздуха		водоснабжение; водоотведение, организация сбора и утилизации отходов, деятельности по ликвидации загрязнений	
			к предыдущему периоду	к декабрю предыдущего года	к предыдущему периоду	к декабрю предыдущего года	к предыдущему периоду	к декабрю предыдущего года	к предыдущему периоду	к декабрю предыдущего года
2020г.										
Январь	103,8	103,8	106,7	106,7	102,9	102,9	100,8	100,8	117,0	117,0
Февраль	99,9	103,6	100,1	106,8	99,8	102,8	99,5	100,3	99,9	116,9
Март	97,4	100,9	96,6	103,1	97,3	100,0	101,7	102,0	100,0	116,9
I квартал	100,9	100,9	103,1	103,1	100,0	100,0	102,0	102,0	116,9	116,9
Апрель	101,4	102,3	110,2	113,6	99,4	99,4	98,3	100,3	100,0	116,9

	Всего		В том числе по видам экономической деятельности							
	к предыдущему периоду	к декабрю предыдущего года	добыча полезных ископаемых		обрабатывающие производства		обеспечение электрической энергией, газом и паром; кондиционирование воздуха		водоснабжение; водоотведение, организация сбора и утилизации отходов, деятельности по ликвидации загрязнений	
			к предыдущему периоду	к декабрю предыдущего года	к предыдущему периоду	к декабрю предыдущего года	к предыдущему периоду	к декабрю предыдущего года	к предыдущему периоду	к декабрю предыдущего года
Май	101,2	103,6	101,9	115,8	101,1	100,4	100,8	101,1	100,0	116,9
Июнь	102,1	105,7	101,2	117,2	102,5	102,9	99,4	100,5	100,0	116,9
<b>II квартал</b>	<b>104,8</b>	<b>105,7</b>	<b>113,7</b>	<b>117,2</b>	<b>102,9</b>	<b>102,9</b>	<b>98,6</b>	<b>100,5</b>	<b>100,0</b>	<b>92,6</b>
Июль	104,1	110,1	110,2	129,2	102,6	105,5	102,1	102,6	100,0	116,9
Август	101,6	111,8	104,7	135,2	100,6	106,2	102,6	105,3	100,0	116,9
Сентябрь	103,8	116,1	107,3	145,1	102,9	109,3	100,2	105,5	100,0	116,9
<b>III квартал</b>	<b>109,8</b>	<b>116,1</b>	<b>123,8</b>	<b>145,1</b>	<b>106,2</b>	<b>109,3</b>	<b>104,9</b>	<b>105,5</b>	<b>100,0</b>	<b>116,9</b>
Октябрь	105,8	122,8	111,4	161,7	104,3	114,0	99,9	105,4	100,0	116,9
Ноябрь	101,6	124,7	99,5	160,8	102,5	116,8	98,7	104,0	100,0	116,9
Декабрь	101,0	125,9	101,2	162,7	101,0	118,0	99,9	103,9	100,0	116,9
<b>IV квартал</b>	<b>108,5</b>	<b>125,9</b>	<b>112,2</b>	<b>162,7</b>	<b>107,9</b>	<b>118,0</b>	<b>98,5</b>	<b>103,9</b>	<b>100,0</b>	<b>116,9</b>
<b>2021г.</b>										
Январь	105,4	105,4	109,9	109,9	104,3	104,3	99,3	99,3	100,0	100,0
Февраль	105,9	111,6	117,4	129,0	102,1	106,5	101,8	101,1	100,0	100,0
Март	102,0	113,9	104,4	134,7	101,1	107,7	101,4	102,6	100,0	100,0
<b>I квартал</b>	<b>113,9</b>	<b>113,9</b>	<b>134,7</b>	<b>134,7</b>	<b>107,7</b>	<b>107,7</b>	<b>102,6</b>	<b>102,6</b>	<b>100,0</b>	<b>100,0</b>

### ДИНАМИКА ЦЕН ПРОИЗВОДИТЕЛЕЙ ПРОМЫШЛЕННЫХ ТОВАРОВ И ПОТРЕБИТЕЛЬСКИХ ЦЕН

(на конец месяца, в % к декабрю 2019 года)



Таблица 2

### ИНДЕКСЫ ЦЕН ПРОИЗВОДИТЕЛЕЙ ПО ОТДЕЛЬНЫМ ВИДАМ ЭКОНОМИЧЕСКОЙ ДЕЯТЕЛЬНОСТИ

на конец периода, в %

	К предыдущему месяцу			Март 2021г. к		Справочно март 2020г. к декабрю 2019г.
	январь 2021г.	февраль 2021г.	март 2021г.	марту 2020г.	декабрю 2020г.	
Добыча полезных ископаемых	109,9	117,4	104,4	212,2	134,7	103,1
Обрабатывающие производства	104,3	102,1	101,1	122,6	107,7	100,0
Производство пищевых продуктов	104,1	101,8	101,2	126,8	107,2	100,4

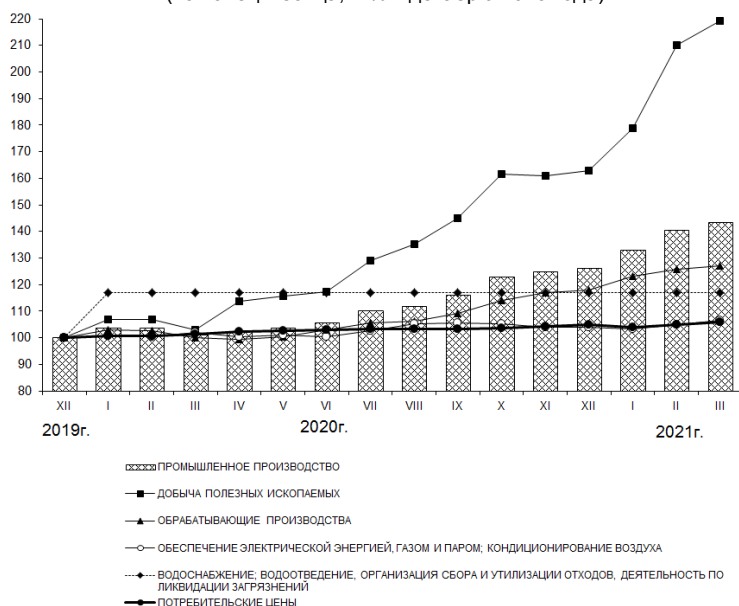
	К предыдущему месяцу			Март 2021г. к		Справочно март 2020г. к декабрю 2019г.
	январь 2021г.	февраль 2021г.	март 2021г.	марту 2020г.	декабрю 2020г.	
Производство напитков	100,3	99,6	104,2	104,9	104,2	100,1
Производство одежды	100,0	100,0	100,0	100,0	100,0	108,5
Производство бумаги и бумажных изделий	103,7	106,9	102,0	121,6	113,2	98,3
Деятельность полиграфическая и копирование носителей информации	100,0	104,4	105,3	110,1	109,9	96,9
Производство химических веществ и химических продуктов	100,0	101,6	103,4	108,5	105,0	100,0
Производство резиновых и пластмассовых изделий	100,0	100,6	100,6	101,1	101,2	99,4
Производство прочей неметаллической минеральной продукции	99,8	103,4	102,3	100,9	105,5	107,7
Производство металлургическое	119,2	106,1	100,2	145,8	126,8	99,9
Производство готовых металлических изделий, кроме машин и оборудования	100,0	100,0	100,3	100,7	100,2	89,3
Производство автотранспортных средств, прицепов и полуприцепов	107,8	100,0	100,0	107,8	107,8	100,0
Обеспечение электрической энергией, газом и паром; кондиционирование воздуха	99,3	101,8	101,4	104,7	102,6	102,0

	К предыдущему месяцу			Март 2021г. к		Справочно март 2020г. к декабрю 2019г.
	январь 2021г.	февраль 2021г.	март 2021г.	марту 2020г.	декабрю 2020г.	
Производство, передача и распределение электроэнергии	98,9	103,1	102,4	106,0	104,5	103,5
Производство и распределение газообразного топлива	100,0	100,0	100,0	103,0	100,0	100,0
Производство, передача и распределение пара и горячей воды; кондиционирование воздуха	99,9	100,0	100,0	102,9	99,9	99,9
Водоснабжение; водоотведение, организация сбора и утилизации отходов, деятельность по ликвидации загрязнений	100,0	100,0	100,0	100,0	100,0	116,9

В добыче полезных ископаемых в марте 2021г. повысились цены на глины прочие, концентрат железорудный, руду железную товарную необогащенную, мел природный на 4,9%-7,1%.

Повышение цен в производстве пищевых продуктов отмечено на сахар свекловичный, маргарин, жиры специального назначения, жир свиной, мясо сельскохозяйственной птицы, масла растительные на 4,5%-12,2%.

В производстве напитков подорожали пиво на 3,6% и солод – на 8,8%.

В производстве бумаги и бумажных изделий подорожали ящики и коробки из гофрированной бумаги или гофрированного картона, картон гофрированный в рулонах или листах на 4,0%-6,6%.

В производстве химических веществ и химических продуктов подорожали дистилляты легкие, ксилолы, материалы лакокрасочные на 4,0%.

В производстве прочей неметаллической минеральной продукции повысились цены на блоки стеновые силикатные, корунд искусственный, изделия санитарно-технические из керамики, шифер на 3,2%-16,2%.

### 5.3.2. ИНДЕКСЫ И УРОВНИ ЦЕН ПРОИЗВОДИТЕЛЕЙ СЕЛЬСКОХОЗЯЙСТВЕННОЙ ПРОДУКЦИИ

В марте 2021г. по сравнению с предыдущим месяцем индекс цен производителей сельскохозяйственной продукции, реализованной сельскохозяйственными организациями, составил 105,6%, в том числе на продукцию растениеводства – 101,2%, животноводства – 107,1%.

Таблица 3

#### ИНДЕКСЫ ЦЕН ПРОИЗВОДИТЕЛЕЙ СЕЛЬСКОХОЗЯЙСТВЕННОЙ ПРОДУКЦИИ

на конец периода, в %

	Всего		в том числе на продукцию			
	к преды- дущему периоду	к декабрю предыду- щего года	растениеводства		животноводства	
			к преды- дущему периоду	к декабрю преды- дущего года	к преды- дущему периоду	к декабрю преды- дущего года
2020г.						
Январь	96,9	96,9	100,2	100,2	95,9	95,9
Февраль	99,8	96,7	101,5	101,7	99,4	95,3
Март	100,9	97,6	99,6	101,3	101,3	96,5
<b>I квартал</b>	<b>97,6</b>	<b>97,6</b>	<b>101,3</b>	<b>101,3</b>	<b>96,5</b>	<b>96,5</b>
Апрель	103,0	100,5	100,3	101,6	103,8	100,2
Май	98,1	98,5	101,5	103,0	97,1	97,3
Июнь	101,7	100,2	100,2	103,3	102,1	99,4
<b>II квартал</b>	<b>102,7</b>	<b>100,2</b>	<b>102,0</b>	<b>103,3</b>	<b>103,0</b>	<b>99,4</b>
Июль	104,8	105,0	99,8	103,0	106,2	105,5
Август	103,6	108,8	100,8	103,9	104,4	110,2
Сентябрь	98,4	107,1	100,9	104,8	97,8	107,8
<b>III квартал</b>	<b>106,9</b>	<b>107,1</b>	<b>101,5</b>	<b>104,8</b>	<b>108,4</b>	<b>107,8</b>
Октябрь	101,4	108,6	107,4	112,5	99,8	107,5
Ноябрь	100,2	108,8	104,5	117,6	98,9	106,4

	Всего		в том числе на продукцию			
	к преды- дущему периоду	к декабрю предыду- щего года	растениеводства		животноводства	
			к преды- дущему периоду	к декабрю преды- дущего года	к преды- дущему периоду	к декабрю преды- дущего года
Декабрь	101,1	110,0	104,6	123,0	100,1	106,5
<b>IV квартал</b>	<b>102,7</b>	<b>110,0</b>	<b>117,4</b>	<b>123,0</b>	<b>98,8</b>	<b>106,5</b>
<b>2021г.</b>						
Январь	98,9	98,9	101,5	101,5	98,0	98,0
Февраль	105,7	104,5	101,9	103,5	107,0	104,9
Март	105,6	110,3	101,2	104,7	107,1	112,3
<b>I квартал</b>	<b>110,3</b>	<b>110,3</b>	<b>104,7</b>	<b>104,7</b>	<b>112,3</b>	<b>112,3</b>

Таблица 4

### ИНДЕКСЫ ЦЕН ПРОИЗВОДИТЕЛЕЙ ОТДЕЛЬНЫХ ВИДОВ И ГРУПП СЕЛЬСКОХОЗЯЙСТВЕННОЙ ПРОДУКЦИИ

на конец периода, в %

	К предыдущему месяцу			Март 2021г.		Спра- вочно март 2020г. к декаб- рю 2019г.
	январь 2021г.	февраль 2021г.	март 2021г.	к де- кабрю 2020г.	к марту 2020г.	
<b>Продукция растениеводства</b>	<b>101,5</b>	<b>101,9</b>	<b>101,2</b>	<b>104,7</b>	<b>140,9</b>	<b>101,3</b>
Зерновые и зернобобовые культуры	101,8	101,5	99,0	102,3	124,6	101,4
Овощи	92,9	103,3	100,7	96,6	76,0	104,8
Картофель	107,2	100,0	100,0	107,2	148,1	84,9
Корнеплоды сахарной свеклы	100,0	100,0	100,0	100,0	183,7	100,0
Семена подсолнечника	103,5	102,0	109,1	115,0	189,5	105,6

	К предыдущему месяцу			Март 2021г.		Справочно март 2020г. к декабрю 2019г.
	январь 2021г.	февраль 2021г.	март 2021г.	к де-кабрю 2020г.	к марту 2020г.	
<b>Продукция животноводства</b>	<b>98,0</b>	<b>107,0</b>	<b>107,1</b>	<b>112,3</b>	<b>124,3</b>	<b>96,5</b>
Скот и птица (в живом весе)	97,7	107,7	107,9	113,5	126,1	96,5
Свиньи	95,1	109,5	110,6	115,2	133,8	97,3
Птица сельскохозяйственная живая	101,0	105,6	104,6	111,7	117,7	95,4
Молоко сырое крупного рогатого скота	101,6	99,7	99,8	101,0	103,5	101,3
Яйца куриные в скорлупе свежие	99,1	106,7	101,7	107,6	132,1	87,6

Из продукции растениеводства в марте 2021г. повысились цены на огурцы закрытого грунта, овес и семена подсолнечника на 2,1%-9,1%. Пшеница твердая подешевела на 11,7%.

В животноводстве наблюдалось повышение цен на свиней на 10,6%, и на птицу сельскохозяйственную живую - на 4,6%.

Таблица 5

**СООТНОШЕНИЕ ЦЕН ПРОИЗВОДИТЕЛЕЙ ОТДЕЛЬНЫХ ВИДОВ СЕЛЬСКОХОЗЯЙСТВЕННОЙ ПРОДУКЦИИ С ЦЕНОЙ НА ПШЕНИЦУ**

	Средняя цена в марте 2021г., рублей за тонну	Соотношение цен производителей с ценой на пшеницу, раз	
		март 2021г.	справочно март 2020г.
<b>Пшеница</b>	<b>13706,47</b>	<b>1</b>	<b>1</b>
Ячмень	12739,18	0,9	0,8
Кукуруза	13801,75	1,0	0,9
Овес	10909,09	0,8	0,9
Крупный рогатый скот	108335,84	7,9	9,6
Свиньи	104493,83	7,6	7,6
Птица сельскохозяйственная живая	92232,94	6,7	6,2
Молоко сырое крупного рогатого скота	28950,98	2,1	2,6
Яйца куриные в скорлупе свежие, тыс. штук	5889,21	0,4	0,4



### 5.3.3. ИНДЕКСЫ ЦЕН НА ПРОДУКЦИЮ (ЗАТРАТЫ, УСЛУГИ) ИНВЕСТИЦИОННОГО НАЗНАЧЕНИЯ

В марте 2021г. по сравнению с февралем 2021г. сводный индекс цен на продукцию (затраты, услуги) инвестиционного назначения составил 100,7%, в том числе индекс цен производителей на строительную продукцию – 100,5%, приобретения машин и оборудования инвестиционного назначения – 100,3%, на прочую продукцию (затраты, услуги) инвестиционного назначения – 105,6%.

Таблица 6

#### ИНДЕКС ЦЕН НА ПРОДУКЦИЮ (ЗАТРАТЫ, УСЛУГИ) ИНВЕСТИЦИОННОГО НАЗНАЧЕНИЯ

на конец периода, в %

	Сводный индекс цен на продукцию (затраты, услуги) инвестици- онного назначе- ния		в том числе индексы цен					
			производителей на строитель- ную продукцию		приобретения машин и оборудо- вания инвестици- онного назначения		на прочую продук- цию (затраты, услуги) инвестици- онного назначения	
	к преды- дущему периоду	к декаб- рю преды- дущего года	к преды- дущему периоду	к декаб- рю преды- дущего года	к преды- дущему периоду	к декаб- рю преды- дущего года	к преды- дущему периоду	к декабрю предыду- щего года
<b>2020г.</b>								
Январь	99,7	99,7	100,0	100,0	99,1	99,1	96,9	96,9
Февраль	100,9	100,6	100,2	100,2	101,8	101,0	99,6	96,5
Март	103,5	104,1	100,4	100,6	106,8	107,9	101,1	97,5
<b>I квартал</b>	<b>104,1</b>	<b>104,1</b>	<b>100,6</b>	<b>100,6</b>	<b>107,9</b>	<b>107,9</b>	<b>97,5</b>	<b>97,5</b>
Апрель	101,0	105,2	100,6	101,3	101,2	109,1	103,1	100,5
Май	99,6	104,8	100,7	102,0	98,7	107,8	97,9	98,4
Июнь	99,1	103,9	100,3	102,3	97,8	105,3	101,7	100,1
<b>II квартал</b>	<b>99,8</b>	<b>103,9</b>	<b>101,6</b>	<b>102,3</b>	<b>97,7</b>	<b>105,3</b>	<b>102,7</b>	<b>100,1</b>
Июль	101,0	104,9	100,0	102,3	101,6	107,1	104,8	105,0
Август	101,2	106,2	100,3	102,6	101,8	108,9	103,5	108,6
Сентябрь	100,7	106,9	100,7	103,3	100,9	109,9	98,4	106,9
<b>III квартал</b>	<b>102,9</b>	<b>106,9</b>	<b>101,0</b>	<b>103,3</b>	<b>104,3</b>	<b>109,9</b>	<b>106,8</b>	<b>106,9</b>

	Сводный индекс цен на продукцию (затраты, услуги) инвестиционного назначения		в том числе индексы цен					
	к предыдущему периоду	к декабрю предыдущего года	производителей на строительную продукцию		приобретения машин и оборудования инвестиционного назначения		на прочую продукцию (затраты, услуги) инвестиционного назначения	
			к предыдущему периоду	к декабрю предыдущего года	к предыдущему периоду	к декабрю предыдущего года	к предыдущему периоду	к декабрю предыдущего года
Октябрь	100,7	107,6	100,3	103,7	101,2	111,2	100,0	106,9
Ноябрь	100,0	107,7	100,4	104,1	99,7	110,8	99,3	106,2
Декабрь	99,4	107,0	100,2	104,3	98,6	109,3	100,2	106,4
<b>IV квартал</b>	<b>100,2</b>	<b>107,0</b>	<b>101,0</b>	<b>104,3</b>	<b>99,4</b>	<b>109,3</b>	<b>99,6</b>	<b>106,4</b>
<b>2021г.</b>								
Январь	100,2	100,2	100,2	100,2	100,4	100,4	98,6	98,6
Февраль	100,7	100,9	100,4	100,6	100,4	100,8	105,6	104,1
Март	100,7	101,6	100,5	101,2	100,3	101,0	105,6	110,0
<b>I квартал</b>	<b>101,6</b>	<b>101,6</b>	<b>101,2</b>	<b>101,2</b>	<b>101,0</b>	<b>101,0</b>	<b>110,0</b>	<b>110,0</b>

Таблица 7

**СВОДНЫЕ ИНДЕКСЫ ЦЕН НА ПРОДУКЦИЮ (ЗАТРАТЫ, УСЛУГИ)  
ИНВЕСТИЦИОННОГО НАЗНАЧЕНИЯ ПО ОТДЕЛЬНЫМ ВИДАМ  
ЭКОНОМИЧЕСКОЙ ДЕЯТЕЛЬНОСТИ**

	на конец периода, в %					
	К предыдущему месяцу			Март 2021г. к		Справочно март 2020г. к декабрю 2019г.
	январь 2021г.	февраль 2021г.	март 2021г.	марту 2020г.	декабрю 2020г.	
Сельское, лесное хозяйство, охота, рыболовство и рыбоводство	99,8	102,2	102,1	109,1	104,1	103,8

	К предыдущему месяцу			Март 2021г. к		Справочно март 2020г. к декабрю 2019г.
	январь 2021г.	февраль 2021г.	март 2021г.	марту 2020г.	декабрю 2020г.	
Добыча полезных ископаемых	100,4	100,5	100,4	104,4	101,4	104,2
Обрабатывающая промышленность	100,4	100,5	100,5	103,5	101,4	105,6
Производство пищевых продуктов	100,7	100,3	100,6	103,8	101,5	105,9
Производство текстильных изделий	100,8	100,2	100,6	103,6	101,6	106,2
Производство одежды	101,3	100,1	100,6	103,2	102,0	108,2
Производство бумаги и бумажных изделий	100,5	100,4	100,5	104,8	101,4	104,7
Деятельность полиграфическая и копирование носителей информации	-	-	-	-	-	107,9
Производство химических веществ и химических продуктов	100,4	100,5	100,3	104,1	101,2	104,6
Производство резиновых и пластмассовых изделий	100,7	100,3	100,5	102,8	101,5	107,7
Производство прочей неметаллической минеральной продукции	100,7	100,2	100,5	103,8	101,4	105,0
Производство металлургическое	100,5	100,5	100,6	104,5	101,5	104,8
Обеспечение электрической энергией, газом и паром; кондиционирование воздуха	100,1	100,5	100,5	104,4	101,1	104,2
Строительство	100,3	100,0	100,6	104,5	101,0	103,2

Цены на строительные материалы, детали и конструкции, используемые в расчете индекса цен производителей на строительную продукцию, по сравнению с февралём 2021г. повысились на 0,8%.

Снижение цен наблюдалось на щебень – на 0,3%, на плитки керамические для полов – на 2,9%.

Рост цен отмечен на цементы общестроительные и профили незамкнутые горячекатаные, горячекатаные или экструдированные, без дополнительной обработки, из нелегированных сталей – на 0,1%, на бензин автомобильный, бетон, готовый для заливки (товарный бетон), на топливо дизельное – на 0,3%-0,6%, электроэнергию и трубы стальные электросварные – на 1%-1,1%, на сталь арматурную горячекатаную для железобетонных конструкций – на 3,3%.

Таблица 8

**ИНДЕКСЫ ЦЕН ПРИОБРЕТЕНИЯ ОСНОВНЫХ ВИДОВ МАТЕРИАЛОВ  
СТРОИТЕЛЬНЫМИ ОРГАНИЗАЦИЯМИ**

на конец периода, в %

	К предыдущему месяцу			Март 2021г. к		Справочно март 2020г. к декабрю 2019г.
	январь 2021г.	февраль 2021г.	март 2021г.	марту 2020г.	декабрю 2020г.	
Бетон, готовый для заливки	100,0	100,0	100,4	101,2	100,4	99,9
Растворы строительные	99,2	100,0	100,0	100,1	99,2	100,0
Кирпич керамический неогнеупорный строительный	100,0	100,0	100,0	104,2	100,0	100,0
Щебень	100,0	99,7	99,7	99,7	99,4	99,7
Пески природные, не включенные в другие группировки	100,0	99,6	100,0	99,9	99,6	99,9
Плитки керамические глазурованные для внутренней облицовки стен	100,0	100,0	100,0	97,8	100,0	100,0
Линолеум	100,0	100,0	100,0	100,9	100,0	100,0
Цементы общестроительные	99,8	100,2	100,1	100,1	100,1	99,1

### 5.3.4. ИНДЕКСЫ ТАРИФОВ НА ГРУЗОВЫЕ ПЕРЕВОЗКИ

Индекс тарифов на грузовые перевозки, осуществляемые автомобильным транспортом, в марте 2021г. по сравнению с февралем 2021г. составил 100,0%; в областях Центрально-Черноземного района: в Воронежской – 100,3%, Курской - 100,1%, Тамбовской - 100,0%, Липецкой – 99,9%.

Таблица 9

#### ИНДЕКСЫ ТАРИФОВ НА ГРУЗОВЫЕ ПЕРЕВОЗКИ, ОСУЩЕСТВЛЯЕМЫЕ АВТОМОБИЛЬНЫМ ТРАНСПОРТОМ

		на конец периода, в %	
	<i>К предыдущему периоду</i>	<i>К декабрю предыдущего года</i>	
<b>2020г.</b>			
Январь	100,6	100,6	
Февраль	98,7	99,4	
Март	99,7	99,0	
<b>I квартал</b>	<b>99,0</b>	<b>99,0</b>	
Апрель	100,0	99,0	
Май	100,0	99,0	
Июнь	100,0	99,0	
<b>II квартал</b>	<b>100,0</b>	<b>99,0</b>	
Июль	100,0	99,0	
Август	100,5	99,5	
Сентябрь	100,0	99,5	
<b>III квартал</b>	<b>100,5</b>	<b>99,5</b>	
Октябрь	104,2	103,7	
Ноябрь	100,0	103,7	
Декабрь	100,0	103,7	
<b>IV квартал</b>	<b>104,2</b>	<b>103,7</b>	
<b>2021г.</b>			
Январь	102,2	102,2	
Февраль	104,3	106,6	
Март	100,0	106,6	
<b>I квартал</b>	<b>106,6</b>	<b>106,6</b>	

## VI

## ФИНАНСЫ

## 6.1. ГОСУДАРСТВЕННЫЕ ФИНАНСЫ

## 6.1.1. ИСПОЛНЕНИЕ БЮДЖЕТА

(ПО ДАННЫМ ДЕПАРТАМЕНТА ФИНАНСОВ И БЮДЖЕТНОЙ ПОЛИТИКИ  
БЕЛГОРОДСКОЙ ОБЛАСТИ)

Таблица 1

## ИСПОЛНЕНИЕ КОНСОЛИДИРОВАННОГО БЮДЖЕТА ОБЛАСТИ

млн. рублей

	Доходы	Расходы	Профицит, дефицит (-)
<b>2020г.</b>			
Январь	4784,0	4931,2	-147,2
Январь-февраль	10229,7	12795,8	-2566,1
<b>I квартал</b>	<b>22997,5</b>	<b>22384,8</b>	<b>612,7</b>
Январь-апрель	34324,0	34557,3	-233,3
Январь-май	44501,0	45233,7	-732,7
<b>I полугодие</b>	<b>54018,7</b>	<b>58436,2</b>	<b>-4417,4</b>
Январь-июль	69135,4	69711,9	-576,5
Январь-август	78430,2	79740,7	-1310,5
<b>Январь-сентябрь</b>	<b>88300,4</b>	<b>90591,0</b>	<b>-2290,6</b>
Январь-октябрь	101524,9	101758,5	-233,6
Январь-ноябрь	114179,2	112078,0	2101,2
<b>Год</b>	<b>133464,0</b>	<b>133221,7</b>	<b>242,4</b>
<b>2021г.</b>			
Январь	4988,7	5936,9	-948,2
Январь-февраль	10672,4	14647,9	-3975,6

Таблица 2

**ИСПОЛНЕНИЕ КОНСОЛИДИРОВАННОГО БЮДЖЕТА ОБЛАСТИ  
ПО СТАТЬЯМ ДОХОДОВ И РАСХОДОВ  
в январе-феврале 2021 года**

	<i>Млн. рублей</i>	<i>В % к итогу</i>
<b>Доходы</b>	<b>10672,4</b>	<b>100</b>
из них:		
налог на прибыль организаций	806,5	7,6
налог на доходы физических лиц	4652,9	43,6
налоги на товары (работы, услуги), реализуемые на территории Российской Федерации	821,5	7,7
налоги на совокупный доход	582,1	5,5
налоги на имущество	841,5	7,9
налоги, сборы и регулярные платежи за пользование природными ресурсами	385,8	3,6
государственная пошлина, сборы	52,3	0,5
доходы от использования имущества, находящегося в государственной и муниципальной собственности	257,6	2,4
платежи при пользовании природными ресурсами	25,9	0,2
доходы от оказания платных услуг и компенсации затрат государства	25,8	0,2
доходы от продажи материальных и нематериальных активов	119,9	1,1
штрафы, санкции, возмещение ущерба	84,2	0,8
прочие неналоговые доходы	6,9	0,1
безвозмездные поступления	2008,7	18,8
<b>Расходы</b>	<b>14647,9</b>	<b>100</b>
из них на:		
общегосударственные вопросы	620,8	4,2
национальную безопасность и правоохранительную деятельность	101,4	0,7
национальную экономику	2970,4	20,3
охрану окружающей среды	9,5	0,1
жилищно-коммунальное хозяйство	568,3	3,9
социально-культурные мероприятия	10238,7	69,9
в том числе на:		
образование	4846,4	33,1
культуру и кинематографию	714,1	4,9
здравоохранение	1036,7	7,1
физическую культуру и спорт	290,5	2,0
социальную политику	3308,8	22,6
средства массовой информации	42,2	0,3
обслуживание государственного и муниципального долга	135,9	0,9

## 6.1.2. НАЛОГОВАЯ СТАТИСТИКА

По оперативным данным **управления Федеральной налоговой службы России по Белгородской области** в январе-феврале 2021г. в бюджетную систему всех уровней поступило налогов и сборов в объеме 13,2 млрд. рублей. Относительно января-февраля 2020г. этот показатель увеличился на 2,2 млрд. рублей, или на 20%.

Из общего объема налоговых платежей в федеральный бюджет поступило 5,7 млрд. рублей, что на 1,9 млрд. рублей, или на 50,8% больше, чем в январе-феврале 2020г.; в территориальный бюджет – 7,5 млрд. рублей, что на 0,3 млрд. рублей, или на 3,9% больше, чем в январе-феврале 2020г.

Таблица 3

**ПОСТУПЛЕНИЕ НАЛОГОВ И СБОРОВ В БЮДЖЕТНУЮ СИСТЕМУ ПО ВИДАМ  
в январе-феврале 2021 года**

	<i>В бюджеты всех уровней</i>			<i>в том числе в бюджет территории</i>		
	<i>млн. рублей</i>	<i>удельный вес в общей сумме по- ступлений, в %</i>		<i>млн. рублей</i>	<i>удельный вес в общей сумме по- ступлений, в %</i>	
		<i>январь- февраль 2021г.</i>	<i>справочно январь- февраль 2020г.</i>		<i>январь- февраль 2021г.</i>	<i>справочно январь- февраль 2020г.</i>
<b>Всего</b>	<b>13189,7</b>	<b>100,0</b>	<b>100,0</b>	<b>7514,2</b>	<b>100,0</b>	<b>100,0</b>
в том числе:						
налог на до- бавленную стоимость	4805,0	36,4	29,8	-	-	-
налог на прибыль организаций	944,4	7,2	8,3	806,5	10,7	11,0
налог на доходы физических лиц	4661,2	35,3	39,2	4652,9	61,9	59,5
платежи за пользование природными ресурсами	779,1	5,9	2,7	385,8	5,1	2,6



	В бюджеты всех уровней			в том числе в бюджет территории		
	млн. рублей	удельный вес в общей сумме по- ступлений, в %		млн. рублей	удельный вес в общей сумме по- ступлений, в %	
		январь- февраль 2021г.	справочно январь- февраль 2020г.		январь- февраль 2021г.	справочно январь- февраль 2020г.
акцизы	272,7	2,1	1,4	220,8	2,9	1,7
налог на имущество	841,5	6,4	11,7	841,5	11,2	17,9
прочие	885,8	6,7	6,9	606,7	8,1	7,3

**СТРУКТУРА ПОСТУПЛЕНИЙ НАЛОГОВ И СБОРОВ  
В БЮДЖЕТНУЮ СИСТЕМУ**  
(в % к общей сумме поступлений)

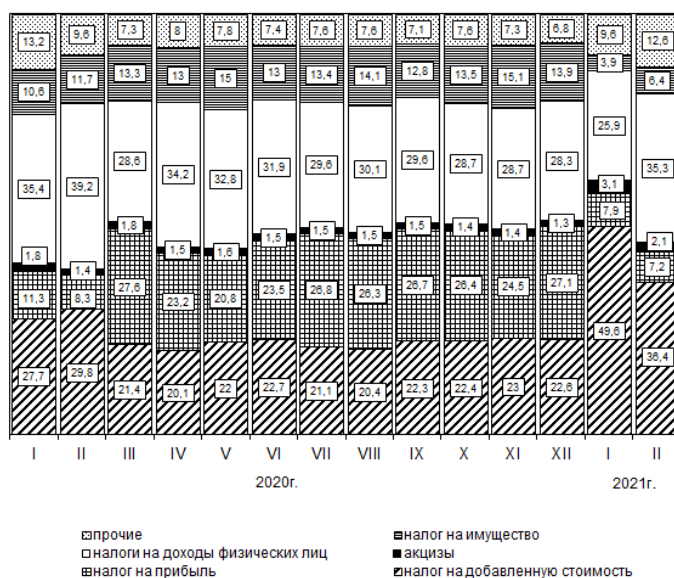

## 6.2. ФИНАНСОВАЯ ДЕЯТЕЛЬНОСТЬ ОРГАНИЗАЦИЙ

### 6.2.1. ФИНАНСОВЫЕ РЕЗУЛЬТАТЫ ДЕЯТЕЛЬНОСТИ ОРГАНИЗАЦИЙ

В январе-феврале 2021г., по оперативным данным, **положительный финансовый результат** организаций Белгородской области (без субъектов малого предпринимательства, кредитных организаций, государственных (муниципальных) учреждений, некредитных финансовых организаций) составил 65,2 млрд. рублей, относительно января-февраля 2020г. этот показатель увеличился в 3,5 раза.

Прибыль показали 71,7% организаций области в объеме 68,5 млрд. рублей. Удельный вес прибыльных организаций относительно января-февраля 2020г. увеличился на 5,7 процентного пункта, сумма полученной прибыли при этом выросла в 2,8 раза.

За январь-февраль 2021г. отрицательный финансовый результат получили 155 организаций области (28,3%).

Таблица 1

#### САЛЬДИРОВАННЫЙ ФИНАНСОВЫЙ РЕЗУЛЬТАТ (ПРИБЫЛЬ МИНУС УБЫТОК) ПО ВИДАМ ЭКОНОМИЧЕСКОЙ ДЕЯТЕЛЬНОСТИ в январе-феврале 2021 года

	Сальдо прибылей (+) и убытков (-)		Прибыль		Убыток	
	млн. рублей	в % к январю- февралю 2020г. <sup>1)</sup>	млн. рублей	в % к январю- февралю 2020г. <sup>1)</sup>	млн. рублей	в % к январю- февралю 2020г. <sup>1)</sup>
<b>Всего</b>	<b>65217,1</b>	<b>в 3,5 р.</b>	<b>68492,9</b>	<b>в 2,8 р.</b>	<b>3275,8</b>	<b>56,1</b>
из них по видам экономической деятельности:						
Сельское, лесное хозяйство, охота, рыболовство и рыбо- водство	5413,1	188,6	5995,8	164,1	582,7	74,4
Добыча полезных ископаемых	51324,0	в 3,6 р.	51329,5	в 3,5 р.	... <sup>2)</sup>	1,4
Обрабатывающие производства	6970,0	-	8261,8	в 2,2 р.	1291,9	33,2
из них:						
производство пищевых продуктов	1780,6	98,2	1893,3	62,7	112,7	9,3
производство напитков	8,4	8,4	... <sup>2)</sup>	21,9	13,5	в 30,7 р.

	Сальдо прибылей (+) и убытков (-)		Прибыль		Убыток	
	млн. рублей	в % к январю- февралю 2020г. <sup>1)</sup>	млн. рублей	в % к январю- февралю 2020г. <sup>1)</sup>	млн. рублей	в % к январю- февралю 2020г. <sup>1)</sup>
производство текстиль- ных изделий	... <sup>2)</sup>	17,5	... <sup>2)</sup>	17,5	-	-
производство одежды	... <sup>2)</sup>	в 2,6 р.	... <sup>2)</sup>	в 2,6 р.	-	-
производство кожи и изделий из кожи	... <sup>2)</sup>	187,0	... <sup>2)</sup>	187,0	-	-
производство бумаги и бумажных изделий	56,8	147,9	56,8	137,7	-	-
деятельность полигра- фическая и копирова- ние носителей инфор- мации	... <sup>2)</sup>	-	-	-	... <sup>2)</sup>	38,2
производство хими- ческих веществ и хи- мических продуктов	100,4	в 4,2 р.	121,3	в 2,8 р.	20,9	108,1
производство лекар- ственных средств и материалов, применя- емых в медицинских целях	26,2	89,5	... <sup>2)</sup>	91,3	... <sup>2)</sup>	116,6
производство рези- новых и пластмас- совых изделий	13,9	32,9	44,2	86,6	... <sup>2)</sup>	в 3,5 р.
производство прочей неметаллической минеральной продукции	-848,1	-	101,9	в 3,1 р.	949,9	в 2,8 р.
производство метал- лургическое	5219,2	-	5235,8	в 415,5 р.	... <sup>2)</sup>	0,8
производство готовых металлических изде- лий, кроме машин и оборудования	510,6	171,3	603,8	149,9	93,2	89,0
производство компью- теров, электронных и оптических изделий	-14,9	-	... <sup>2)</sup>	42,7	... <sup>2)</sup>	137,9
производство электри- ческого оборудования	0,1	7,4	... <sup>2)</sup>	в 2,5 р.	... <sup>2)</sup>	-

	Сальдо прибылей (+) и убытков (-)		Прибыль		Убыток	
	млн. рублей	в % к январю- февралю 2020г. <sup>1)</sup>	млн. рублей	в % к январю- февралю 2020г. <sup>1)</sup>	млн. рублей	в % к январю- февралю 2020г. <sup>1)</sup>
производство машин и оборудования, не включенных в другие группировки	96,8	136,2	117,3	135,3	20,6	131,0
производство автотранспортных средств, прицепов и полуприцепов	... <sup>2)</sup>	-	... <sup>2)</sup>	-	-	-
производство мебели	... <sup>2)</sup>	-	... <sup>2)</sup>	-	-	-
ремонт и монтаж машин и оборудования	... <sup>2)</sup>	36,7	... <sup>2)</sup>	36,7	-	-
Обеспечение электрической энергией, газом и паром; кондиционирование воздуха	621,2	105,7	745,4	116,7	... <sup>2)</sup>	в 2,4 р.
Водоснабжение; водоотведение, организация сбора и утилизации отходов, деятельность по ликвидации загрязнений	-193,1	-	... <sup>2)</sup>	72,6	288,4	в 3,8 р.
Строительство	546,7	в 5,5 р.	723,2	170,5	176,5	54,2
Торговля оптовая и розничная; ремонт автотранспортных средств и мотоциклов	448,8	74,9	1014,9	137,9	566,1	в 4,1 р.
из них: торговля оптовая и розничная автотранспортными средствами и мотоциклами и их ремонт	118,2	в 3,8 р.	119,2	в 3,5 р.	... <sup>2)</sup>	31,4
торговля оптовая, кроме оптовой торговли автотранспортными средствами и мотоциклами	287,2	59,1	838,3	136,9	551,0	в 4,4 р.
торговля розничная, кроме торговли автотранспортными средствами и мотоциклами	43,3	52,9	57,4	64,4	14,1	190,9

	Сальдо прибылей (+) и убытков (-)		Прибыль		Убыток	
	млн. рублей	в % к январю- февралю 2020г. <sup>1)</sup>	млн. рублей	в % к январю- февралю 2020г. <sup>1)</sup>	млн. рублей	в % к январю- февралю 2020г. <sup>1)</sup>
Транспортировка и хранение	28,2	в 3,2 р.	113,8	190,1	85,6	167,9
Деятельность гостиниц и предприятий общественного питания	-16,7	-	... <sup>2)</sup>	-	16,7	76,1
Деятельность в области информации и связи	34,6	-	38,0	138,1	... <sup>2)</sup>	8,5
Деятельность по операциям с недвижимым имуществом	-11,5	-	4,7	42,4	16,2	в 4,2 р.
Деятельность профессиональная, научная и техническая	7,1	3,3	95,9	37,1	88,8	193,1
Деятельность административная и сопутствующие дополнительные услуги	62,0	168,8	63,6	169,8	... <sup>2)</sup>	в 2,2 р.
Образование	1,4	-	3,0	84,5	1,5	17,2
Деятельность в области здравоохранения и социальных услуг	-15,9	-	5,0	50,3	20,9	в 2,9 р.
Деятельность в области культуры, спорта, организации досуга и развлечений	-5,2	-	0,7	85,7	... <sup>2)</sup>	101,1
Предоставление прочих видов услуг	2,3	в 3,0 р.	2,3	в 2,9 р.	-	-

<sup>1)</sup> Темпы изменения сальдированного финансового результата за январь-февраль 2021г. по сравнению с январем-февралем 2020г. рассчитаны с учетом:

- изменения круга отчитывающихся организаций;
- корректировки данных за январь-февраль 2020г., исходя из изменений учетной политики, законодательных актов и др. в соответствии с методологией бухгалтерского учета.

Прочерк означает, что в одном или обоих сопоставляемых периодах был получен отрицательный сальдированный финансовый результат.

<sup>2)</sup> Данные не публикуются в целях обеспечения конфиденциальности первичных статистических данных, полученных от организаций, в соответствии с Федеральным законом от 29.11.07 №282-ФЗ "Об официальном статистическом учете и системе государственной статистики в Российской Федерации".

Таблица 2

**ДОЛЯ ОРГАНИЗАЦИЙ, ПОЛУЧИВШИХ ПРИБЫЛЬ (УБЫТОК)  
ПО ВИДАМ ЭКОНОМИЧЕСКОЙ ДЕЯТЕЛЬНОСТИ**

в % к общему числу организаций

	Январь-февраль 2021г.		Справочно январь-февраль 2020г.	
	доля прибыль- ных орга- низаций	доля убыточных организа- ций	доля прибыль- ных орга- низаций	доля убыточных организа- ций
<b>Всего</b>	<b>71,7</b>	<b>28,3</b>	<b>66,0</b>	<b>34,0</b>
Сельское, лесное хозяйство, охо- та, рыболовство и рыбоводство	75,7	24,3	67,5	32,5
Добыча полезных ископаемых	75,0	25,0	66,7	33,3
Обрабатывающие производства	72,3	27,7	62,3	37,7
из них:				
производство пищевых продуктов	84,4	15,6	62,1	37,9
производство напитков	33,3	66,7	66,7	33,3
производство текстильных изделий	100,0	-	100,0	-
производство одежды	100,0	-	100,0	-
производство кожи и изделий из кожи	100,0	-	100,0	-
производство бумаги и бумажных изделий	100,0	-	75,0	25,0
деятельность полиграфическая и копирование носителей инфор- мации	-	100,0	-	-
производство кокса и нефтепродуктов	-	-	-	100,0
производство химических ве- ществ и химических продуктов	57,1	42,9	71,4	28,6
производство лекарственных средств и материалов, применя- емых в медицинских целях	66,7	33,3	66,7	33,3

	Январь-февраль 2021г.		Справочно январь-февраль 2020г.	
	доля прибыль- ных орга- низаций	доля убыточных организа- ций	доля прибыль- ных орга- низаций	доля убыточных организа- ций
производство резиновых и пластмассовых изделий	66,7	33,3	85,7	14,3
производство прочей неметалли- ческой минеральной продукции	60,0	40,0	50,0	50,0
производство металлургическое	60,0	40,0	80,0	20,0
производство готовых металли- ческих изделий, кроме машин и оборудования	73,7	26,3	44,4	55,6
производство компьютеров, элек- тронных и оптических изделий	50,0	50,0	66,7	33,3
производство электрического оборудования	33,3	66,7	75,0	25,0
производство машин и оборудо- вания, не включенных в другие группировки	63,6	36,4	71,4	28,6
производство автотранспортных средств, прицепов и полуприце- пов	100,0	-	-	100,0
производство мебели	100,0	-	-	100,0
ремонт и монтаж машин и оборудования	100,0	-	66,7	33,3
Обеспечение электрической энер- гией, газом и паром; кондициони- рование воздуха	92,9	7,1	86,2	13,8
Водоснабжение; водоотведение, организация сбора и утилизации отходов, деятельность по ликви- дации загрязнений	25,0	75,0	40,0	60,0
Строительство	55,0	45,0	60,5	39,5
Торговля оптовая и розничная; ремонт автотранспортных средств и мотоциклов	79,5	20,5	74,6	25,4
из них:				

	Январь-февраль 2021г.		Справочно январь-февраль 2020г.	
	доля прибыль- ных орга- низаций	доля убыточных организа- ций	доля прибыль- ных орга- низаций	доля убыточных организа- ций
торговля оптовая и розничная автотранспортными средства- ми и мотоциклами и их ремонт	85,7	14,3	80,0	20,0
торговля оптовая, кроме опто- вой торговли автотранспортны- ми средствами и мотоциклами	84,9	15,1	83,7	16,3
торговля розничная, кроме тор- говли автотранспортными сред- ствами и мотоциклами	53,8	46,2	47,1	52,9
Транспортировка и хранение	65,2	34,8	37,5	62,5
Деятельность гостиниц и пред- приятий общественного питания	14,3	85,7	71,4	28,6
Деятельность в области инфор- мации и связи	77,8	22,2	85,7	14,3
Деятельность по операциям с не- движимым имуществом	44,4	55,6	77,8	22,2
Деятельность профессиональная, научная и техническая	65,0	35,0	52,0	48,0
Деятельность административная и сопутствующие дополнительные услуги	80,0	20,0	44,4	55,6
Образование	76,5	23,5	77,8	22,2
Деятельность в области здраво- охранения и социальных услуг	50,0	50,0	44,4	55,6
Деятельность в области культуры, спорта, организации досуга и раз- влечений	71,4	28,6	57,1	42,9
Предоставление прочих видов услуг	100,0	-	88,9	11,1



## 6.2.2. СОСТОЯНИЕ ПЛАТЕЖЕЙ И РАСЧЕТОВ В ОРГАНИЗАЦИЯХ

На конец февраля 2021г. **суммарная задолженность по обязательствам** (кредиторская, задолженность по кредитам банков и займам) организаций области (без субъектов малого предпринимательства) составила 924,2 млрд. рублей, из нее просроченная – 4,9 млрд. рублей, или 0,5% от общей суммы задолженности (на конец января 2021г. – 0,4%, на конец февраля 2020г. – 0,8%).

Таблица 3

### РАЗМЕР И СТРУКТУРА СУММАРНОЙ ПРОСРОЧЕННОЙ ЗАДОЛЖЕННОСТИ ПО ОБЯЗАТЕЛЬСТВАМ ОРГАНИЗАЦИЙ

на конец месяца, млн. рублей

	Февраль 2021г.	В % к		<u>Справочно</u> февраль 2020г. в % к январю 2020г.
		февралю 2020г.	январю 2021г.	
<b>Всего</b>	<b>4879,6</b>	<b>69,8</b>	<b>110,6</b>	<b>101,1</b>
в том числе:				
кредиторская задолженность	3713,6	63,9	109,4	101,4
в % к итогу	76,1	-	-	-
задолженность по кредитам банков и займам	... <sup>1)</sup>	99,2	114,6	100,0
в % к итогу	23,9	-	-	-

<sup>1)</sup> Данные не публикуются в целях обеспечения конфиденциальности первичных статистических данных, полученных от организаций, в соответствии с Федеральным законом от 29.11.07 №282-ФЗ "Об официальном статистическом учете и системе государственной статистики в Российской Федерации".

**Кредиторская задолженность** организаций области составила на конец февраля 2021г. 380,2 млрд. рублей, из нее на просроченную приходится 1% от общей суммы кредиторской задолженности (на конец января 2021г. – 0,8%, на конец февраля 2020г. – 1,8%).

Таблица 4

**СТРУКТУРА И ДИНАМИКА ПРОСРОЧЕННОЙ КРЕДИТОРСКОЙ  
ЗАДОЛЖЕННОСТИ ОРГАНИЗАЦИЙ**

на конец месяца, млн. рублей					
	<i>Количество организаций, имеющих просроченную кредиторскую задолженность</i>	<i>Просроченная кредиторская задолженность</i>	<i>из нее</i>		
			<i>поставщикам</i>	<i>в бюджеты всех уровней</i>	<i>по платежам в государственные внебюджетные фонды</i>
<b>2020г.</b>					
Февраль	32	5811,8	5759,4	5,4	... <sup>1)</sup>
в % к просроченной кредиторской задолженности	-	100	99,1	0,1	0,1
в % к предыдущему месяцу	94,1	101,4	101,3	117,2	137,5
<b>2021г.</b>					
Февраль	28	3713,6	3400,6	42,5	19,0
в % к просроченной кредиторской задолженности		100,0	91,6	1,1	0,5
в % к предыдущему месяцу	100,0	109,4	105,2	123,7	в 3,0 р.

<sup>1)</sup> Данные не публикуются в целях обеспечения конфиденциальности первичных статистических данных, полученных от организаций, в соответствии с Федеральным законом от 29.11.07 №282-ФЗ "Об официальном статистическом учете и системе государственной статистики в Российской Федерации".

Таблица 5

**ПРОСРОЧЕННАЯ КРЕДИТОРСКАЯ ЗАДОЛЖЕННОСТЬ ОРГАНИЗАЦИЙ  
ПО ВИДАМ ЭКОНОМИЧЕСКОЙ ДЕЯТЕЛЬНОСТИ  
в феврале 2021 года**

на конец месяца, млн. рублей

	<i>Просроченная кредиторская задолжен- ность</i>	<i>из нее</i>		
		<i>поставщи- кам</i>	<i>в бюджеты всех уров- ней</i>	<i>по плате- жам в госу- дарствен- ные вне- бюджетные фонды</i>
<b>Всего</b>	<b>3713,6</b>	<b>3400,6</b>	<b>42,5</b>	<b>19,0</b>
в том числе по видам эко- номической деятельности:				
сельское, лесное хозяйство, охота, рыболовство и ры- боводство	... <sup>1)</sup>	... <sup>1)</sup>	... <sup>1)</sup>	-
добыча полезных ископае- мых	1612,8	1589,7	-	-
обрабатывающие производ- ства	1877,8	1718,8	... <sup>1)</sup>	... <sup>1)</sup>
в том числе:				
производство пищевых продуктов	... <sup>1)</sup>	... <sup>1)</sup>	-	-
производство резиновых и пластмассовых изделий	... <sup>1)</sup>	-	... <sup>1)</sup>	... <sup>1)</sup>
производство прочей не- металлической минераль- ной продукции	... <sup>1)</sup>	... <sup>1)</sup>	-	-
производство металлурги- ческое	... <sup>1)</sup>	... <sup>1)</sup>	-	-
производство готовых ме- таллических изделий, кро- ме машин и оборудования	... <sup>1)</sup>	... <sup>1)</sup>	... <sup>1)</sup>	... <sup>1)</sup>
производство компьюте- ров, электронных и опти- ческих изделий	... <sup>1)</sup>	... <sup>1)</sup>	-	-

	Просроченная кредиторская задолженность	из нее		
		поставщи- кам	в бюджеты всех уров- ней	по плате- жам в госу- дарствен- ные вне- бюджетные фонды
обеспечение электрической энергией, газом и паром; кондиционирование воздуха	121,6	43,9	... <sup>1)</sup>	... <sup>1)</sup>
водоснабжение; водоотведение, организация сбора и утилизации отходов, деятельность по ликвидации загрязнений	... <sup>1)</sup>	... <sup>1)</sup>	-	-
строительство	7,5	7,2	-	-
деятельность по операциям с недвижимым имуществом	... <sup>1)</sup>	-	... <sup>1)</sup>	-
деятельность административная и сопутствующие дополнительные услуги	... <sup>1)</sup>	... <sup>1)</sup>	-	-

<sup>1)</sup> Данные не публикуются в целях обеспечения конфиденциальности первичных статистических данных, полученных от организаций, в соответствии с Федеральным законом от 29.11.07 №282-ФЗ "Об официальном статистическом учете и системе государственной статистики в Российской Федерации".

В структуре просроченной кредиторской задолженности основной объем приходится на организации следующих видов экономической деятельности: "Обрабатывающие производства" – 50,6%, "Добыча полезных ископаемых" – 43,4%.

**Задолженность по полученным кредитам банков и займам** организаций области на конец февраля 2021г. составила 544 млрд. рублей, на долю просроченной приходится 0,2% от общей суммы задолженности по кредитам банков и займам (на конец января 2021г. и на конец февраля 2020г. – 0,2%). Весь объем просроченной задолженности по полученным кредитам банков и займам приходится на организации с видом экономической деятельности "Сельское, лесное хозяйство, охота, рыболовство и рыбоводство" и "Обрабатывающие производства".

**Дебиторская задолженность** на конец февраля 2021г. составила 456 млрд. рублей, из нее просроченная – 11,4 млрд. рублей, или 2,5% от общей суммы дебиторской задолженности (на конец января 2021г. – 2,4%, на конец февраля 2020г. – 1,6%).

Таблица 6

**СТРУКТУРА И ДИНАМИКА ПРОСРОЧЕННОЙ ДЕБИТОРСКОЙ  
ЗАДОЛЖЕННОСТИ ОРГАНИЗАЦИЙ**

на конец месяца, млн. рублей

	<i>Количество организаций, имеющих просроченную дебиторскую задолженность</i>	<i>Просроченная дебиторская задолжен- ность</i>	<i>в том числе покупателей</i>	<i>из нее госу- дарственных заказчиков по оплате за поставленную продукцию</i>
<b>2020г.</b>				
Февраль	87	6949,7	6622,4	... <sup>1)</sup>
в % к просрочен- ной дебиторской задолженности	-	100	95,3	0,3
в % к предыду- щему месяцу	102,4	105,9	106,7	93,6
<b>2021г.</b>				
Февраль	93	11435,6	10969,4	... <sup>1)</sup>
в % к просрочен- ной дебиторской задолженности	-	100,0	95,9	0,2
в % к предыду- щему месяцу	108,1	103,7	103,2	95,8

<sup>1)</sup> Данные не публикуются в целях обеспечения конфиденциальности первичных статистических данных, полученных от организаций, в соответствии с Федеральным законом от 29.11.07 №282-ФЗ "Об официальном статистическом учете и системе государственной статистики в Российской Федерации".

Таблица 7

**ПРОСРОЧЕННАЯ ДЕБИТОРСКАЯ ЗАДОЛЖЕННОСТЬ ОРГАНИЗАЦИЙ  
ПО ВИДАМ ЭКОНОМИЧЕСКОЙ ДЕЯТЕЛЬНОСТИ  
в феврале 2021 года**

на конец месяца, млн. рублей

	<i>Просроченная дебиторская задолженность</i>	<i>из нее покупателей</i>
<b>Всего</b>	<b>11435,6</b>	<b>10969,4</b>
в том числе по видам экономической деятельности:		
сельское, лесное хозяйство, охота, рыболовство и рыбоводство	359,1	343,2
добыча полезных ископаемых	5892,0	5576,1
обрабатывающие производства	783,1	682,8
в том числе:		
производство пищевых продуктов	40,3	40,3
производство напитков	... <sup>1)</sup>	... <sup>1)</sup>
производство химических веществ и химических продуктов	... <sup>1)</sup>	... <sup>1)</sup>
производство резиновых и пластмассовых изделий	... <sup>1)</sup>	... <sup>1)</sup>
производство прочей неметаллической минеральной продукции	218,1	216,5
производство металлургическое	... <sup>1)</sup>	... <sup>1)</sup>
производство готовых металлических изделий, кроме машин и оборудования	... <sup>1)</sup>	... <sup>1)</sup>
производство компьютеров, электронных и оптических изделий	... <sup>1)</sup>	... <sup>1)</sup>
производство электрического оборудования	... <sup>1)</sup>	... <sup>1)</sup>
производство машин и оборудования, не включенных в другие группировки	21,0	21,0

	<i>Просроченная дебиторская задолженность</i>	<i>из нее покупателей</i>
производство автотранспортных средств, прицепов и полуприцепов	... <sup>1)</sup>	... <sup>1)</sup>
обеспечение электрической энергией, газом и паром; кондиционирование воздуха	853,0	820,9
водоснабжение; водоотведение, организация сбора и утилизации отходов, деятельность по ликвидации загрязнений	189,1	189,0
строительство	1901,6	1901,2
торговля оптовая и розничная; ремонт автотранспортных средств и мотоциклов	931,1	930,3
в том числе:		
торговля оптовая, кроме оптовой торговли автотранспортными средствами и мотоциклами	927,4	926,9
торговля розничная, кроме торговли автотранспортными средствами и мотоциклами	3,7	3,4
транспортировка и хранение	... <sup>1)</sup>	... <sup>1)</sup>
деятельность гостиниц и предприятий общественного питания	... <sup>1)</sup>	... <sup>1)</sup>
деятельность по операциям с недвижимым имуществом	2,3	1,6
деятельность профессиональная, научная и техническая	508,0	508,0
деятельность административная и сопутствующие дополнительные услуги	... <sup>1)</sup>	... <sup>1)</sup>
деятельность в области здравоохранения и социальных услуг	... <sup>1)</sup>	... <sup>1)</sup>
предоставление прочих видов услуг	... <sup>1)</sup>	... <sup>1)</sup>

<sup>1)</sup> Данные не публикуются в целях обеспечения конфиденциальности первичных статистических данных, полученных от организаций, в соответствии с Федеральным законом от 29.11.07 №282-ФЗ "Об официальном статистическом учете и системе государственной статистики в Российской Федерации".

Таблица 8

**ПРЕВЫШЕНИЕ КРЕДИТОРСКОЙ ЗАДОЛЖЕННОСТИ  
НАД ДЕБИТОРСКОЙ ЗАДОЛЖЕННОСТЬЮ  
в феврале 2021 года**

на конец месяца, млн. рублей

	<i>Кре- диторская задол- женность</i>	<i>Деби- торская задол- женность</i>	<i>Превышение кре- диторской задол- женности над дебиторской</i>	
			<i>всего</i>	<i>в % к деби- торской задол- женно- сти</i>
<b>Всего</b>	<b>380244,3</b>	<b>455952,6</b>	<b>-75708,3</b>	<b>-</b>
в том числе по видам экономической деятельности:				
сельское, лесное хозяйство, охота, рыболовство и рыбоводство	26968,2	92413,2	-65445,0	-
добыча полезных ископаемых	29801,5	75904,3	-46102,8	-
обрабатывающие производства	188192,7	187162,0	1030,7	0,6
в том числе:				
производство пищевых продуктов	141480,6	141979,7	-499,1	-
производство напитков	1460,2	2298,2	-838,0	-
производство текстильных изделий	... <sup>1)</sup>	... <sup>1)</sup>	-133,8	-
производство одежды	... <sup>1)</sup>	... <sup>1)</sup>	3,2	64,2
производство кожи и изделий из кожи	... <sup>1)</sup>	... <sup>1)</sup>	-17,8	-
производство бумаги и бумажных изделий	2286,9	3298,4	-1011,5	-
деятельность полиграфическая и копирование носителей информации	... <sup>1)</sup>	... <sup>1)</sup>	330,6	в 2,2 р.
производство химических веществ и химических продуктов	657,3	1245,5	-588,2	-
производство лекарственных средств и материалов, применяемых в медицинских целях	1012,2	714,5	297,7	41,7



	Кредиторская задолженность	Дебиторская задолженность	Превышение кредиторской задолженности над дебиторской	
			всего	в % к дебиторской задолженности
производство резиновых и пластмассовых изделий	1616,2	849,3	766,9	90,3
производство прочей неметаллической минеральной продукции	4983,3	5011,9	-28,6	-
производство металлургическое	15151,7	18761,7	-3610,0	-
производство готовых металлических изделий, кроме машин и оборудования	13819,2	7387,6	6431,6	87,1
производство компьютеров, электронных и оптических изделий	1719,8	547,4	1172,4	в 2,1 р.
производство электрического оборудования	374,3	247,4	126,9	51,3
производство машин и оборудования, не включенных в другие группировки	2136,7	3647,8	-1511,1	-
производство автотранспортных средств, прицепов и полуприцепов	... <sup>1)</sup>	... <sup>1)</sup>	-18,4	-
производство мебели	... <sup>1)</sup>	... <sup>1)</sup>	159,2	50,6
ремонт и монтаж машин и оборудования	... <sup>1)</sup>	... <sup>1)</sup>	-1,1	-
обеспечение электрической энергией, газом и паром; кондиционирование воздуха	8744,9	5332,4	3412,5	64,0
водоснабжение; водоотведение, организация сбора и утилизации отходов, деятельность по ликвидации загрязнений	1467,0	1309,8	157,2	12,0
строительство	23681,4	19270,3	4411,1	22,9
торговля оптовая и розничная; ремонт автотранспортных средств и мотоциклов	93925,5	59933,9	33991,6	56,7
в том числе:				

	Кредиторская задолженность	Дебиторская задолженность	Превышение кредиторской задолженности над дебиторской	
			всего	в % к дебиторской задолженности
торговля оптовая и розничная автотранспортными средствами и мотоциклами и их ремонт	467,7	217,2	250,5	115,3
торговля оптовая, кроме оптовой торговли автотранспортными средствами и мотоциклами	92316,1	58752,0	33564,1	57,1
торговля розничная, кроме торговли автотранспортными средствами и мотоциклами	1141,7	964,7	177,0	18,3
транспортировка и хранение	2202,2	2002,1	200,1	10,0
деятельность гостиниц и предприятий общественного питания	362,6	293,6	69,0	23,5
деятельность в области информации и связи	793,8	720,3	73,5	10,2
деятельность по операциям с недвижимым имуществом	1046,0	111,3	934,7	в 8,4 р.
деятельность профессиональная, научная и техническая	2150,9	10953,7	-8802,8	-
деятельность административная и сопутствующие дополнительные услуги	167,1	368,8	-201,7	-
образование	660,4	96,1	564,3	в 5,9 р.
деятельность в области здравоохранения и социальных услуг	56,9	59,6	-2,7	-
деятельность в области культуры, спорта, организаций досуга и развлечений	8,0	6,7	1,3	19,5
предоставление прочих видов услуг	15,1	14,5	0,6	4,5

<sup>1)</sup> Данные не публикуются в целях обеспечения конфиденциальности первичных статистических данных, полученных от организаций, в соответствии с Федеральным законом от 29.11.07 №282-ФЗ "Об официальном статистическом учете и системе государственной статистики в Российской Федерации".

## VII

## УРОВЕНЬ ЖИЗНИ НАСЕЛЕНИЯ

Таблица 1

## ОСНОВНЫЕ ПОКАЗАТЕЛИ, ХАРАКТЕРИЗУЮЩИЕ УРОВЕНЬ ЖИЗНИ НАСЕЛЕНИЯ

Таблица 1.1

	Февраль 2021г.	В % к		Январь- февраль 2021г. в % к январю- февра- лю 2020г.	Справочно		
		февра- лю 2020г.	январю 2021г.		февраль 2020г. в % к		январь- февраль 2020г. в % к январю- февра- лю 2019г.
					фев- ралю 2019г.	янва- рю 2020г.	
Среднемесячная начисленная за- работная плата одного работника:							
номинальная, рублей	36393,4	105,2	96,1	105,2	110,5	96,2	110,9
реальная	-	99,5	95,4	99,8	108,5	96,0	108,8

Таблица 1.2

	Февраль 2021г.	В % к		Справочно февраль 2020г. в % к	
		февралю 2020г.	январю 2021г.	февралю 2019г.	январю 2020г.
Средний раз- мер назначен- ных пенсий, рублей	15551,3	105,8	100,0	106,2	100,0
Реальный раз- мер назначенных пенсий	-	100,1	99,3	104,3	99,9

## 7.1. ЗАРАБОТНАЯ ПЛАТА

**Среднемесячная номинальная начисленная заработная плата** (по полному кругу организаций, без выплат социального характера) в январе-феврале 2021г. составила 37129,8 рубля и по сравнению с январем-февралем 2020г. увеличилась на 5,2%.

**Размер реальной начисленной среднемесячной заработной платы** (рост заработной платы, скорректированный с учетом изменения сводного индекса потребительских цен) в январе-феврале 2021г. по сравнению с январем-февралем 2020г. уменьшился на 0,2%.

Таблица 1

### ДИНАМИКА СРЕДНЕМЕСЯЧНОЙ НОМИНАЛЬНОЙ И РЕАЛЬНОЙ НАЧИСЛЕННОЙ ЗАРАБОТНОЙ ПЛАТЫ<sup>1)</sup>

	Среднемесяч- ная номи- нальная начисленная заработная плата, рублей	В % к		Реальная начисленная заработная плата, в % к	
		предыду- щему месяцу	соответ- ствующему периоду предыду- щего года	предыду- щему месяцу	соответ- ствующему периоду предыду- щего года
2020г.					
Январь	35590,6	84,7	110,6	84,3	108,5
Февраль	34484,9	96,2	110,5	96,0	108,5
Март	36199,0	105,0	108,8	104,4	106,6
<b>I квартал</b>	<b>35505,6</b>	-	<b>110,2</b>	-	<b>108,1</b>
Апрель	35969,6	99,3	105,9	98,4	103,0
Май	36108,9	100,4	105,6	100,0	102,6
Июнь	37516,2	103,9	108,9	103,8	105,6
<b>I полугодие</b>	<b>36021,0</b>	-	<b>108,4</b>	-	<b>105,8</b>
Июль	38915,8	103,7	110,0	103,2	106,5
Август	36674,3	94,2	106,6	94,2	102,9
Сентябрь	36500,8	99,5	106,2	99,4	102,3
<b>Январь- сентябрь</b>	<b>36455,1</b>	-	<b>108,1</b>	-	<b>105,1</b>
Октябрь	37601,2	102,7	105,2	102,4	101,1
Ноябрь	36864,0	97,6	106,9	97,1	102,3
Декабрь	45944,9	124,7	109,1	123,9	104,0
<b>Год</b>	<b>37376,2</b>	-	<b>107,9</b>	-	<b>104,5</b>

	Среднемесячная номинальная начисленная заработная плата, рублей	В % к		Реальная начисленная заработная плата, в % к	
		предыдущему месяцу	соответствующему периоду предыдущего года	предыдущему месяцу	соответствующему периоду предыдущего года
2021г.					
Январь	37801,9	82,4	105,0	81,8	99,9
Февраль	36393,4	96,1	105,2	95,4	99,5
Январь-февраль	37129,8	-	105,2	-	99,8

<sup>1)</sup> С учетом субъектов малого предпринимательства.

Ниже приводятся данные о различиях в размерах и динамике среднемесячной номинальной начисленной заработной платы по видам экономической деятельности.

Таблица 2

### СРЕДНЕМЕСЯЧНАЯ НОМИНАЛЬНАЯ НАЧИСЛЕННАЯ ЗАРАБОТНАЯ ПЛАТА (БЕЗ ВЫПЛАТ СОЦИАЛЬНОГО ХАРАКТЕРА) ПО ВИДАМ ЭКОНОМИЧЕСКОЙ ДЕЯТЕЛЬНОСТИ

в расчете на одного работника

	Февраль 2021г.			Январь-февраль 2021г.		
	рублей	в % к		рублей	в % к	
		январю 2021г.	февралю 2020г.		январю-февралю 2020г.	общественному уровню среднемесячной заработной платы
<b>Всего</b>	<b>36393,4</b>	<b>96,1</b>	<b>105,2</b>	<b>37129,8</b>	<b>105,2</b>	<b>100,0</b>
Сельское, лесное хозяйство, охота, рыболовство и рыбоводство	36923,2	99,6	112,0	36994,3	106,6	99,6

	Февраль 2021г.			Январь-февраль 2021г.		
	рублей	в % к		рублей	в % к	
		январю 2021г.	февралю 2020г.		январю-февралю 2020г.	общественному уровню средней заработной платы
Добыча полезных ископаемых	53493,3	86,5	105,4	57643,7	96,5	155,2
Обрабатывающие производства	37838,8	92,8	104,5	39303,3	107,2	105,9
в том числе:						
производство пищевых продуктов	34216,1	89,4	101,8	36245,2	106,6	97,6
производство напитков	40141,8	84,9	104,2	43684,0	118,5	117,7
производство текстильных изделий	27296,0	98,0	102,5	27570,6	101,7	74,3
производство одежды	11789,8	107,9	74,1	11366,9	75,9	30,6
производство кожи и изделий из кожи	23614,2	101,3	104,6	23464,7	104,6	63,2
обработка древесины и производство изделий из дерева и пробки, кроме мебели, производство изделий из соломки и материалов для плетения	15275,8	110,4	83,4	14500,8	79,4	39,1
производство бумаги и бумажных изделий	36919,8	93,3	99,0	38221,6	105,3	102,9
деятельность полиграфическая и копирование носителей информации	49667,3	114,7	117,5	46483,6	122,4	125,2
производство химических веществ и химических продуктов	42022,3	91,8	105,0	43882,6	104,0	118,2

	Февраль 2021г.			Январь-февраль 2021г.		
	рублей	в % к		рублей	в % к	
		январю 2021г.	февралю 2020г.		январю-февралю 2020г.	общественному уровню средней заработной платы
производство лекарственных средств и материалов, применяемых в медицинских целях	54078,7	97,5	120,6	54757,8	122,0	147,5
производство резиновых и пластмассовых изделий	27422,0	96,8	88,0	27880,8	91,9	75,1
производство прочей неметаллической минеральной продукции	35831,2	101,7	95,0	35539,4	97,2	95,7
производство металлургическое	59053,8	83,6	110,4	64859,0	110,5	174,7
производство готовых металлических изделий, кроме машин и оборудования	39715,1	99,4	102,6	39830,5	103,3	107,3
производство компьютеров, электронных и оптических изделий	41515,4	89,7	118,8	43885,6	128,2	118,2
производство электрического оборудования	34430,0	118,9	156,5	31706,7	134,1	85,4
производство машин и оборудования, не включенных в другие группировки	34736,1	100,1	89,4	34719,2	96,3	93,5
производство автотранспортных средств, прицепов и полуприцепов	32214,5	106,7	119,6	31212,8	123,4	84,1
производство прочих транспортных средств и оборудования	31286,1	122,9	101,7	28377,8	91,2	76,4

	Февраль 2021г.			Январь-февраль 2021г.		
	рублей	в % к		рублей	в % к	
		январю 2021г.	февралю 2020г.		январю-февралю 2020г.	общему уровню средней заработной платы
производство мебели	26886,5	112,6	94,8	25271,7	90,8	68,1
производство прочих готовых изделий	24069,4	99,9	110,3	24081,0	109,3	64,9
ремонт и монтаж машин и оборудования	37625,2	96,3	131,6	38355,9	124,8	103,3
Обеспечение электрической энергией, газом и паром; кондиционирование воздуха	39658,1	95,3	106,1	40643,5	105,6	109,5
Водоснабжение; водоотведение, организация сбора и утилизации отходов, деятельность по ликвидации загрязнений	25620,4	92,0	101,8	26730,2	102,5	72,0
Строительство	31887,6	101,4	106,0	31671,8	106,2	85,3
Торговля оптовая и розничная; ремонт автотранспортных средств и мотоциклов	30284,6	94,4	100,5	31182,5	103,3	84,0
Транспортировка и хранение	33699,0	91,8	101,0	35204,8	101,1	94,8
Деятельность гостиниц и предприятий общественного питания	21096,3	93,4	88,9	21850,5	89,4	58,8
Деятельность в области информации и связи	50383,4	106,6	92,2	48839,7	96,0	131,5
Деятельность финансовая и страховая	56233,2	132,9	102,7	49277,7	103,5	132,7



	Февраль 2021г.			Январь-февраль 2021г.		
	рублей	в % к		рублей	в % к	
		январю 2021г.	февралю 2020г.		январю-февралю 2020г.	общественному уровню средней заработной платы
Деятельность по операциям с недвижимым имуществом	23700,2	94,4	85,8	24400,8	88,4	65,7
Деятельность профессиональная, научная и техническая	48261,3	97,8	114,2	48811,7	112,8	131,5
Деятельность административная и сопутствующие дополнительные услуги	22394,6	94,5	104,3	23042,1	106,9	62,1
Государственное управление и обеспечение военной безопасности; социальное обеспечение	40205,4	104,2	105,0	39396,2	104,7	106,1
Образование	34843,5	100,0	113,0	34843,7	112,9	93,8
Деятельность в области здравоохранения и социальных услуг	35436,7	90,1	104,7	37392,5	106,6	100,7
Деятельность в области культуры, спорта, организации досуга и развлечений	31498,5	100,6	99,0	31411,5	100,0	84,6
Предоставление прочих видов услуг	28961,4	112,2	104,5	27387,3	100,3	73,8

В феврале 2021г. уровень среднемесячной номинальной начисленной заработной платы работников организаций деятельности в области здравоохранения и социальных услуг составил к ее уровню в обрабатывающих производствах 93,7%, образования – 92,1%.

**Просроченная задолженность по заработной плате** (по данным, полученным от организаций, без субъектов малого предпринимательства) по кругу наблюдаемых видов экономической деятельности на 1 апреля 2021г. составила 18742 тыс. рублей.

Таблица 3

**ДИНАМИКА ПРОСРОЧЕННОЙ ЗАДОЛЖЕННОСТИ ПО ЗАРАБОТНОЙ ПЛАТЕ**

на начало месяца

	Просроченная задолженность по заработной плате		в том числе задолженность				Численность работников, перед которыми имеется просроченная задолженность по заработной плате, человек
	тыс. рублей	в % к предыдущему месяцу	из-за недофинансирования из бюджетов всех уровней		из-за отсутствия собственных средств		
			тыс. рублей	в % к предыдущему месяцу	тыс. рублей	в % к предыдущему месяцу	
2020г.							
Январь	9744	83,0	-	-	9744	83,0	98
Февраль	10890	111,8	-	-	10890	111,8	255
Март	11012	101,1	-	-	11012	101,1	157
Апрель	10988	99,8	-	-	10988	99,8	136
Май	12248	111,5	-	-	12248	111,5	190
Июнь	13765	112,4	-	-	13765	112,4	213
Июль	9222	67,0	-	-	9222	67,0	83
Август	13349	144,8	-	-	13349	144,8	252
Сентябрь	9490	71,1	-	-	9490	71,1	83
Октябрь	9520	100,3	-	-	9520	100,3	83
Ноябрь	9306	97,8	-	-	9306	97,8	83
Декабрь	6436	69,2	-	-	6436	69,2	83
2021г.							
Январь	5109	79,4	-	-	5109	79,4	83
Февраль	6283	123,0	-	-	6283	123,0	117
Март	12432	в 2,0 р.	-	-	12432	в 2,0 р.	196
Апрель	18742	150,8	-	-	18742	150,8	406

## 7.2. ПЕНСИИ

По данным **отделения Пенсионного фонда Российской Федерации по Белгородской области** на 1 февраля 2021г. средний размер назначенных пенсий составил 15551,3 рубля и увеличился по сравнению с 1 февраля 2020г. на 5,8%. Реальный размер пенсий (с учетом изменения сводного индекса потребительских цен) увеличился на 0,1%.

Таблица 1

### ИЗМЕНЕНИЕ СРЕДНЕГО РАЗМЕРА НАЗНАЧЕННЫХ ПЕНСИЙ

на 1 число отчетного месяца

	Средний размер назначенных пенсий, рублей	Реальный размер назначенных пенсий <sup>1)</sup> , в % к		Средний размер назначенных пенсий, в % к среднему размеру начис- ленной заработ- ной платы
		предыдущему периоду	соответствую- щему периоду предыдущего года	
2020г.				
Январь	14696,5	104,7	104,1	41,3
Февраль	14703,7	99,9	104,3	42,6
Март	14706,4	99,4	103,9	40,6
Апрель	14760,5	99,4	103,4	41,0
Май	14764,6	99,6	103,3	40,9
Июнь	14763,5	99,9	103,0	39,4
Июль	14758,8	99,4	102,8	37,9
Август	14797,8	100,3	102,5	40,3
Сентябрь	14801,9	99,9	102,2	40,6
Октябрь	14808,3	99,7	102,0	39,4
Ноябрь	14810,4	99,5	101,6	40,2
Декабрь	14809,1	99,4	101,1	32,2
2021г.				
Январь	15548,6	104,3	100,7	41,1
Февраль	15551,3	99,3	100,1	42,8

<sup>1)</sup> Показатель рассчитан с использованием индекса потребительских цен за соответствующий временной период.

## VIII

## ЗАНЯТОСТЬ И БЕЗРАБОТИЦА

По итогам обследования рабочей силы **численность рабочей силы** в среднем за январь-март 2021г. составила 831,5 тыс. человек, или 63,9% от обследуемого населения области в возрасте 15 лет и старше, в их числе 791,7 тыс. человек, или 95,2% рабочей силы были заняты в экономике и 39,9 тыс. человек (4,8%) не имели занятия, но активно его искали (в соответствии с методологией Международной Организации Труда они классифицируются как безработные).

Таблица 1

**ДИНАМИКА ЧИСЛЕННОСТИ РАБОЧЕЙ СИЛЫ  
В ВОЗРАСТЕ 15 ЛЕТ И СТАРШЕ**

тыс. человек						
	Рабочая сила	в том числе		Уро- вень уча- стия в рабо- чей силе, в %	Уро- вень заня- тости, в %	Уро- вень без- рабо- тицы, в %
		занятые	безра- ботные			
2020г.						
В среднем за ноябрь 2019г.-январь 2020г.	827,1	795,2	31,8	63,5	61,1	3,9
В среднем за декабрь 2019г.-февраль 2020г.	825,9	793,7	32,3	63,5	61,0	3,9
В среднем за январь-март 2020г.	825,1	792,6	32,5	63,5	61,0	3,9
В среднем за февраль-апрель 2020г.	827,3	792,8	34,5	63,6	61,0	4,2
В среднем за март-май 2020г.	831,4	792,9	38,5	63,9	61,0	4,6
В среднем за апрель-июнь 2020г.	835,5	792,7	42,8	64,3	61,0	5,1
В среднем за май-июль 2020г.	837,8	792,7	45,1	64,4	61,0	5,4

	Рабочая сила	в том числе		Уро- вень уча- стия в рабо- чей силе, в %	Уро- вень заня- тости, в %	Уро- вень без- рабо- тицы, в %
		занятые	безра- ботные			
В среднем за июнь-август 2020г.	839,2	793,6	45,6	64,5	61,0	5,4
В среднем за июль-сентябрь 2020г.	839,6	794,2	45,4	64,6	61,1	5,4
В среднем за август-октябрь 2020г.	839,0	794,2	44,8	64,5	61,1	5,3
В среднем за сентябрь-ноябрь 2020г.	837,5	793,8	43,7	64,4	61,1	5,2
В среднем за октябрь-декабрь 2020г.	834,7	793,0	41,7	64,2	61,0	5,0
<b>В среднем за 2020г.</b>	<b>833,7</b>	<b>793,1</b>	<b>40,6</b>	<b>64,1</b>	<b>61,0</b>	<b>4,9</b>
<b>2021г.</b>						
В среднем за ноябрь 2020г.-январь 2021г.	833,0	792,6	40,4	64,0	60,9	4,8
В среднем за декабрь 2020г.-февраль 2021г.	831,4	791,9	39,5	63,9	60,8	4,8
В среднем за январь-март 2021г.	831,5	791,7	39,9	63,9	60,8	4,8

В среднем за январь-март 2021г. **уровень занятости населения** экономической деятельностью (доля занятого населения в общей численности населения в возрасте 15 лет и старше) составил 60,8%.

**Численность работников организаций.** В общей численности занятого населения области в феврале 2021г. 367,9 тыс. человек составляли штатные работники (без учета совместителей) организаций, не относящихся к субъектам малого предпринимательства. На условиях совместительства и по договорам гражданско-правового характера для работы в этих организациях привлекалось еще 9,1 тыс. человек. Число замещенных рабочих мест работниками списочного состава, совместителями и лицами, выполнявшими работы по договорам гражданско-правового характера, в организациях (без субъектов малого предпринимательства) в феврале 2021г. составило 376,9 тыс. человек.

В общем количестве замещенных рабочих мест в организациях, не относящихся к субъектам малого предпринимательства, доля рабочих мест внешних совместителей и лиц, выполнявших работы по гражданско-правовым договорам составила 2,4%.

Таблица 2

**ЧИСЛО ЗАМЕЩЕННЫХ РАБОЧИХ МЕСТ В ОРГАНИЗАЦИЯХ ПО ВИДАМ  
ЭКОНОМИЧЕСКОЙ ДЕЯТЕЛЬНОСТИ  
(без субъектов малого предпринимательства)  
в феврале 2021 года**

	<i>Всего замещенных рабочих мест (ра- ботников), тыс. человек</i>	<i>в том числе</i>		
		<i>работников списочного состава (без внешних совмести- телей)</i>	<i>внешних совмести- телей</i>	<i>работников, выполнявших работы по договорам гражданско- правового характера</i>
<b>Всего по обследуемым видам экономической деятельности</b>	<b>376,9</b>	<b>367,9</b>	<b>3,9</b>	<b>5,2</b>
из них:				
сельское, лесное хозяй- ство, охота, рыболовство и рыбоводство	37,8	37,4	0,1	0,2
добыча полезных ископае- мых	20,4	20,3	0,0	0,0
обрабатывающие произ- водства	77,4	76,7	0,2	0,5
обеспечение электриче- ской энергией, газом и паром; кондиционирование воздуха	12,9	12,8	0,1	0,0
водоснабжение; водоотве- дение, организация сбора и утилизации отходов, деятельность по ликвида- ции загрязнений	5,6	5,5	0,0	0,1
строительство	9,1	8,9	0,0	0,1
торговля оптовая и рознич- ная; ремонт автотранспорт- ных средств и мотоциклов	24,1	23,8	0,1	0,1

	<i>Всего замещенных рабочих мест (ра- ботников), тыс. человек</i>	<i>в том числе</i>		
		<i>работников списочного состава (без внешних совместител- ей)</i>	<i>внешних совместител- ей</i>	<i>работников, выполнявших работы по договорам гражданско- правового характера</i>
транспортировка и хранение	19,6	19,4	0,1	0,1
деятельность гостиниц и предприятий общественно- го питания	3,1	3,1	0,0	0,0
деятельность в области информации и связи	4,2	3,8	0,0	0,4
деятельность финансовая и страховая	6,5	5,0	0,1	1,5
деятельность по операци- ям с недвижимым имуще- ством	1,6	1,6	0,0	0,0
деятельность профессио- нальная, научная и техни- ческая	10,5	10,2	0,2	0,1
деятельность администра- тивная и сопутствующие дополнительные услуги	8,6	8,4	0,1	0,1
государственное управле- ние и обеспечение военной безопасности; социальное обеспечение	28,9	28,5	0,1	0,3
образование	57,7	55,1	1,5	1,1
деятельность в области здравоохранения и соци- альных услуг	38,0	37,2	0,6	0,2
деятельность в области культуры, спорта, организа- ции досуга и развлечений	9,9	9,1	0,7	0,1
предоставление прочих видов услуг	1,0	0,9	0,1	0,1

**Безработица.** По данным **управления по труду и занятости населения Белгородской области** на конец марта 2021г. в государственных учреждениях службы занятости населения на учете состояло 7,7 тыс. незанятых граждан, ищущих работу, из них 6,5 тыс. человек имели статус безработного.

Таблица 3

**ЧИСЛЕННОСТЬ НЕЗАНЯТОГО НАСЕЛЕНИЯ, СОСТОЯЩЕГО НА УЧЕТЕ  
В ГОСУДАРСТВЕННЫХ УЧРЕЖДЕНИЯХ СЛУЖБЫ ЗАНЯТОСТИ НАСЕЛЕНИЯ**

на конец месяца

	Численность незанятых трудовой деятельностью граждан, зарегистрированных в государственных учреждениях службы занятости населения, человек	из них признаны безработными, человек	Число безработных, в % к	
			предыдущему периоду	соответствующему периоду предыдущего года
2020г.				
Январь	5550	4645	94,4	78,5
Февраль	5334	4503	96,9	75,7
Март	5097	4341	96,4	72,1
<b>I квартал (в среднем за квартал)</b>	<b>5327</b>	<b>4496</b>	<b>95,9</b>	<b>75,4</b>
Апрель	11146	8386	193,2	136,9
Май	16055	13322	158,9	в 2,3 р.
Июнь	19005	16861	126,6	в 3,1 р.
<b>II квартал (в среднем за квартал)</b>	<b>15402</b>	<b>12856</b>	<b>159,6</b>	<b>в 2,3 р.</b>



	Численность незанятых трудовой дея- тельностью граждан, зареги- стрированных в государствен- ных учреждениях службы занято- сти населения, человек	из них признаны безработными, человек	Число безработных, в % к	
			предыду- щему периоду	соответ- ствующему периоду предыду- щего года
Июль	21257	19162	113,6	в 3,5 р.
Август	21633	19909	103,9	в 3,9 р.
Сентябрь	20117	18644	93,6	в 4,0 р.
<b>III квартал (в среднем за квартал)</b>	<b>21002</b>	<b>19238</b>	<b>103,7</b>	<b>в 3,8 р.</b>
Октябрь	17410	16026	86,0	в 3,6 р.
Ноябрь	13552	12443	77,6	в 2,7 р.
Декабрь	10416	9838	79,1	в 2,0 р.
<b>IV квартал (в среднем за квартал)</b>	<b>13793</b>	<b>12769</b>	<b>80,9</b>	<b>в 2,8 р.</b>
<b>2021г.</b>				
Январь	9865	8687	88,3	в 1,9 р.
Февраль	8901	7662	88,2	170,2
Март	7725	6461	84,3	148,8
<b>I квартал (в среднем за квартал)</b>	<b>8830</b>	<b>7603</b>	<b>86,9</b>	<b>168,7</b>

В марте 2021г. статус безработного получили 1229 человек, что на 378 человек больше, чем в марте 2020г. В марте 2021г. трудоустроено 1299 безработных человек, что на 653 человека больше, чем в марте 2020г.

**ДВИЖЕНИЕ ЧИСЛЕННОСТИ БЕЗРАБОТНЫХ,  
ЗАРЕГИСТРИРОВАННЫХ В ГОСУДАРСТВЕННЫХ УЧРЕЖДЕНИЯХ  
СЛУЖБЫ ЗАНЯТОСТИ НАСЕЛЕНИЯ**  
(человек)

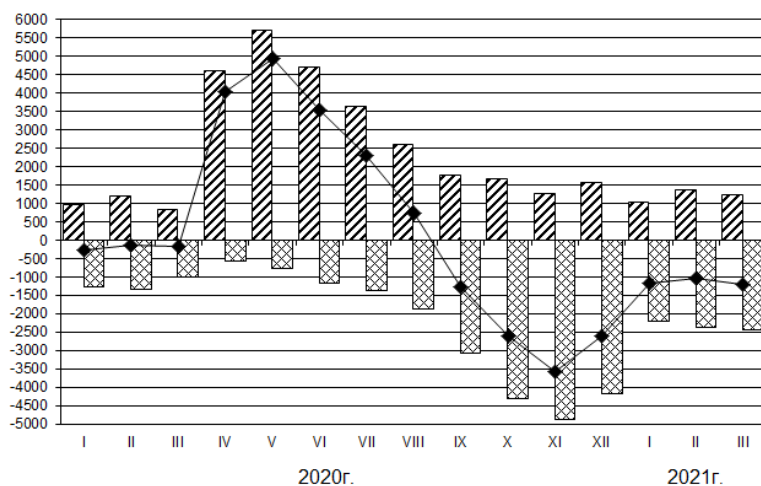

▨ Численность лиц, признанных безработными в течение месяца

▩ Численность безработных, снятых с учета в течение месяца

—◆— Изменение (прирост, снижение) численности безработных за месяц

На конец марта 2021г. уровень зарегистрированной безработицы составил 0,78% рабочей силы.

## IX

## СОЦИАЛЬНАЯ СФЕРА

## 9.1. ОКРУЖАЮЩАЯ СРЕДА

По данным Белгородского областного центра по гидрометеорологии и мониторингу окружающей среды уровень загрязнения атмосферного воздуха в марте 2021г. в г.Белгород повысился по пыли, диоксиду серы; понизился - по оксиду углерода и фенолу, остался на прежнем уровне – по диоксиду и оксиду азота.

**Метеорологические условия в г.Белгород.** Март 2021г. характеризовался неустойчивым температурным режимом с недостаточным количеством осадков. Среднемесячная температура воздуха составила 0°C, что выше нормы на 1,8°C. Сумма выпавших осадков составила 26,7 мм, или 74% от нормы. Преобладали ветры северного и северо-восточного направления со средней скоростью 4,4 м/с.

**Радиационная обстановка.** В г.Белгород средняя мощность гамма излучения в марте месяце составила 12,0 мкР/час.

**Характеристика высоких уровней загрязнения поверхностных вод Белгородской области.** Контроль качества поверхностных вод на территории области в марте 2021г. осуществлялся на семи водных объектах в двенадцати створах.

Кислородный режим рек удовлетворительный. Экстремально высоких и высоких уровней загрязненности по растворенному кислороду и БПК-5 в этих пробах не отмечалось.

Водность р.Северский Донец в марте 2021г. по сравнению с соответствующим периодом 2020г. составила 91% и 55% от средней многолетней, р.Болховец - 167% и 72%, р.Оскол - 226% и 74%, р.Ворскла - 353% и 80%, р.Нежеголь - 98% и 37%, р.Тихая Сосна - 99% и 32% соответственно.

Таблица 1

**УРОВЕНЬ ЗАГРЯЗНЕНИЯ В ВОДОЕМАХ ОБЛАСТИ  
в марте 2021 года**

	Превышение уровня загрязнения, ПДК, раз											
	биохимическое потребление кислорода БПК-5	азот нитритный	азот аммонийный	химическое потребление кислорода	медь	марганец	нефтепродукты	сульфаты	цинк	фосфаты	кремний	железо общее
Белгородское водохранилище	3,4	1,9	3,6	2,7	2,5	2,1	1,6	1,2	-	2,5	1,1	-
Реки:												

	Превышение уровня загрязнения, ПДК, раз											
	биохи- мичес- кое пот- реб- ление кисло- рода БПК-5	азот- нит- рит- ный	азот- аммо- ний- ный	хими- че- ское пот- реб- ление кисло- рода	медь	мар- ганец	неф- те- про- дук- ты	суль- фа- ты	цинк	фос- фа- ты	крем- ний	желе- зо об- щее
Северский												
Донец	1,3	-	-	2,2	3,7	2,4	-	-	-	-	1,1	-
Оскол	3,3	3,2	6,0	2,3	3,6	3,0	3,4	-	2,6	-	-	2,0
Осколец	3,0	-	3,4	2,3	3,4	3,8	2,8	1,8	-	-	-	1,5
Болховец	1,6	-	-	2,2	2,2	2,5	3,0	1,5	2,5	-	1,1	-
Нежеголь	1,5	1,3	-	2,3	3,4	-	1,2	-	-	-	-	-
Короча	2,7	3,3	1,5	2,3	1,8	-	1,4	-	1,6	-	-	-
Тихая												
Сосна	1,3	-	-	2,4	1,7	-	-	1,1	1,7	-	-	-
Ворскла	1,3	-	-	2,7	1,9	-	-	-	1,2	-	-	-

Оценка загрязненности атмосферы и поверхностных вод дана в соответствии с существующими нормами предельно допустимых концентраций (ПДК), экстремально высоких и высоких уровней загрязненности.

## 9.2. О ХОДЕ РЕФОРМИРОВАНИЯ ЖИЛИЩНО-КОММУНАЛЬНОГО ХОЗЯЙСТВА

В 2020г., по предварительным данным, доля жилищно-коммунальных услуг в общем объеме платных услуг населению увеличилась по сравнению с 2019г. на 3,7 процентного пункта и составила 33,4%.

Таблица 1

### ОБЪЕМ РЕАЛИЗАЦИИ ЖИЛИЩНЫХ И КОММУНАЛЬНЫХ УСЛУГ

миллионов рублей

	2020г. <sup>1)</sup>	2019г.	2020г. в % к 2019г. <sup>2)</sup>
<b>Платные услуги населению</b>	<b>84239,0</b>	<b>87983,3</b>	<b>91,9</b>
из них:			

	2020г. <sup>1)</sup>	2019г.	2020г. в % к 2019г. <sup>2)</sup>
жилищные	6297,2	6096,4	99,7
коммунальные	21819,7	19994,0	102,6

<sup>1)</sup> Предварительные данные.

<sup>2)</sup> В сопоставимых ценах.

Доходы ресурсоснабжающих организаций, оказывающих коммунальные услуги, по основному виду деятельности, в 2020г. составили 66973,1 млн. рублей, расходы – 66535,6 млн. рублей. Превышение расходов над доходами наблюдается по холодному водоснабжению, теплоснабжению и сжиженному газоснабжению.

У исполнителей жилищно-коммунальных услуг доходы с учетом финансирования из бюджетов всех уровней в 2020г. составили 4340,6 млн. рублей и на 3,6% превысили расходы. Содержание жилого помещения составляет 85,2% от всех доходов, из которых 60,4% - содержание и текущий ремонт общего имущества в многоквартирном доме.

Дебиторская задолженность ресурсоснабжающих организаций на 1 января 2021г. составила 5102,7 млн. рублей. Задолженность бюджетофинансируемых организаций за предоставленные им коммунальные ресурсы (услуги), составила 211,7 млн. рублей, или 4,1% всей дебиторской задолженности по Белгородской области, в том числе организаций, финансируемых из федерального бюджета – 64,4 млн. рублей (1,3%).

Дебиторская задолженность исполнителей коммунальных услуг в 2020г. составила 713,0 млн. рублей.

В 2020г. расходы консолидированного бюджета области на жилищно-коммунальное хозяйство составили 8397,0 млн. рублей, или 6,3% от всех расходов консолидированного бюджета.

На 1 января 2021г. было начислено жилищно-коммунальных платежей населению по действующим ценам и тарифам, с учетом социальной поддержки населения, предоставляемой отдельным категориям граждан 26844,3 млн. рублей, в том числе по оплате за жилое помещение – 3734,3 млн. рублей, капитальный ремонт – 1671,6 млн. рублей, коммунальные услуги – 21438,3 млн. рублей.

Фактически внесенная плата населением за оказанные жилищно-коммунальные услуги составила 26329,3 млн. рублей, в том числе за жилое помещение – 3677,9 млн. рублей, капитальный ремонт – 1672,6 млн. рублей и коммунальные услуги – 20978,8 млн. рублей.

За 2020г. фактический уровень платежей населения за жилищно-коммунальные услуги составил 98,1%, в том числе по оплате за жилое помещение – 98,5%, капитальный ремонт – 100,1% и коммунальные услуги – 97,9%.

### 9.3. ДОШКОЛЬНОЕ ОБРАЗОВАНИЕ

На конец 2020г. в области функционировало 475 самостоятельных дошкольных образовательных организаций, 213 общеобразовательных организаций и 10 иных юридических лиц, в состав которых входят подразделения (группы), осуществляющие образовательную деятельность по образовательным программам дошкольного образования, присмотр и уход за детьми, 3 организации, осуществляющие присмотр и уход за детьми без осуществления образовательной деятельности по программам дошкольного образования.

Общая численность воспитанников составила 73,0 тыс. человек, из них в возрасте 3 года и старше – 60,3 тыс. человек.

Число мест в групповых помещениях составило 71,8 тыс. (на 100 мест приходится 102 ребенка).

Доля детей в возрасте 1-6 лет, получающих дошкольную образовательную услугу в дошкольных образовательных учреждениях всех форм собственности в общей численности детей 1-6 лет, составила 71,9%.

Численность педагогического персонала организаций, осуществляющих образовательную деятельность по образовательным программам дошкольного образования, присмотр и уход за детьми, составила 8,3 тыс. человек, из них 6,1 тыс. – воспитатели, 0,3 тыс. человек – старшие воспитатели.

Таблица 1

#### ОРГАНИЗАЦИИ, ОСУЩЕСТВЛЯЮЩИЕ ОБРАЗОВАТЕЛЬНУЮ ДЕЯТЕЛЬНОСТЬ ПО ОБРАЗОВАТЕЛЬНЫМ ПРОГРАММАМ ДОШКОЛЬНОГО ОБРАЗОВАНИЯ, ПРИСМОТР И УХОД ЗА ДЕТЬМИ

на конец года		
	2020г.	<u>Справочно</u> 2019г.
Число организаций <sup>1)</sup> , единиц	701	683
В них воспитанников, тыс. человек	73,0	73,6
Из общего числа организаций – дошкольные образовательные организации, единиц	475	476
В них воспитанников, тыс. человек	64,5	66,0
Число мест в организациях, осуществляющих образовательную деятельность по образовательным программам дошкольного образования, присмотр и уход за детьми, тыс. мест	71,8	69,9
Численность воспитанников, приходящихся на 100 мест в организациях, осуществляющих образовательную деятельность по образовательным программам дошкольного образования, присмотр и уход за детьми	102	105

<sup>1)</sup> Включая организации, находящиеся на капитальном ремонте и организации, деятельность которых приостановлена.

## 9.4. ЗАБОЛЕВАЕМОСТЬ

### (ПО ДАННЫМ ТЕРРИТОРИАЛЬНОГО УПРАВЛЕНИЯ РОСПОТРЕБНАДЗОРА ПО БЕЛГОРОДСКОЙ ОБЛАСТИ)

На территории области в январе-марте 2021г. по сравнению с январем-мартом 2020г. эпидемиологическая обстановка характеризовалась ростом числа заболеваний острыми респираторно-вирусными инфекциями.

В структуре инфекционной заболеваемости населения преобладают респираторно-вирусные инфекции (81,0%), на долю острых кишечных инфекций приходится 0,3% от общего числа заболеваний.

В январе-марте 2021г. зарегистрировано 11562 случая COVID-19, из него – 4389 случаев пневмонии.

Таблица 1

#### ЗАБОЛЕВАЕМОСТЬ НАСЕЛЕНИЯ ИНФЕКЦИОННЫМИ И ПАРАЗИТАРНЫМИ БОЛЕЗНЯМИ (число зарегистрированных случаев заболеваний)

	Январь-март 2021г.	Январь-март 2021г. в % к январю марту 2020г.	Справочно	
			январь-март 2020г.	январь-март 2020г. в % к январю-марту 2019г.
<b>Кишечные инфекции</b>				
острые кишечные инфекции <sup>1)</sup>	424	57,2	741	85,9
в том числе бактериальная дизентерия	-	-	1	33,3
сальмонеллезные инфекции	45	47,9	94	103,3
<b>Гепатиты</b>				
вирусные гепатиты	37	25,9	143	98,6
в том числе острые гепатиты	13	37,1	35	125,0
<b>Инфекции, управляемые средствами специфической профилактики</b>				
коклюш	-	-	9	в 4,5 р.
<b>Острые респираторно-вирусные инфекции</b>				
острые инфекции верхних дыхательных путей	103,2 <sup>2)</sup>	112,6	91,6 <sup>2)</sup>	109,2
грипп	-	-	318	133,1
<b>Социально значимые болезни</b>				
туберкулез	54	93,1	58	123,4
сифилис	5	45,5	11	111,1
гонококковая инфекция	5	125,0	4	в 4,0 р.
педикулез	52	43,7	119	86,2
болезнь, вызванная вирусом иммунодефицита человека и бессимптомный инфекционный статус, вызванный вирусом иммунодефицита человека (ВИЧ)	55	82,1	67	68,4

<sup>1)</sup> Включаются: бактериальная дизентерия, энтериты, колиты, гастроэнтериты, пищевые токсикоинфекции (за исключением ботулизма).

<sup>2)</sup> Тысяч случаев.

## X

## ДЕМОГРАФИЯ

По утвержденной оценке численность населения Белгородской области составила на 1 января 2021г. 1541259 человек.

**Число родившихся** в январе-феврале 2021г. по сравнению с январем-февралем 2020г. снизилось на 139 детей. Общий коэффициент рождаемости за январь-февраль 2021г. составил 7,3 родившихся на 1000 человек населения, что на 5,2% ниже, чем за январь-февраль 2020г.

**Число умерших** в январе-феврале 2021г. по сравнению с январем-февралем 2020г. увеличилось на 934 человека. Общий коэффициент смертности населения составил 17,4 умерших на 1000 человек населения, что на 29,9% выше, чем в январе-феврале 2020г.

Вследствие сложившейся в январе-феврале 2021г. динамики рождаемости и смертности **естественная убыль населения** увеличилась на 1073 человека и составила 2509 человек. Коэффициент естественной убыли населения составил 10,1 на 1000 человек населения.

Таблица 1

## ПОКАЗАТЕЛИ ЕСТЕСТВЕННОГО ДВИЖЕНИЯ НАСЕЛЕНИЯ

	Январь-февраль 2021г.	Январь-февраль 2020г.	Прирост, снижение (-)	На 1000 человек населения <sup>1)</sup>		
				январь-февраль 2021г.	январь-февраль 2020г.	январь-февраль 2021г. в % к январю-февралю 2020г.
Число родившихся, человек	1815	1954	-139	7,3	7,7	94,8
Число умерших, человек	4324	3390	934	17,4	13,4	129,9
в том числе детей в возрасте до 1 года	5	10	-5	2,5 <sup>2)</sup>	4,6 <sup>2)</sup>	54,3
Естественный прирост <sup>3)</sup> , человек	-2509	-1436		-10,1	-5,7	
Число браков, единиц	1002	918	84	4,0	3,6	111,1
Число разводов, единиц	889	1111	-222	3,6	4,4	81,8

<sup>1)</sup> В этой и последующих таблицах относительные показатели помесечной оперативной отчетности приведены в пересчете на год.

<sup>2)</sup> На 1000 родившихся.

<sup>3)</sup> Может иметь отрицательное значение.



В целом по области в январе-феврале 2021г. число умерших превысило число родившихся в 2,4 раза, в январе-феврале 2020г. – в 1,7 раза. В Красногвардейском муниципальном районе число умерших превысило число родившихся в 5,3 раза, в Вейделевском и Красненском – в 4,4 раза в каждом, в Ивнянском – в 4,2 раза.

Таблица 2

**ОБЩИЕ ИТОГИ МИГРАЦИИ НАСЕЛЕНИЯ**

	Январь-февраль 2021г.		Справочно январь-февраль 2020г.	
	человек	на 1000 человек населения	человек	на 1000 человек населения
<b>Миграция - всего</b>				
прибывшие	6473	26,0	8861	34,9
выбывшие	6236	25,0	7131	28,1
миграционный прирост <sup>1)</sup>	237	1,0	1730	6,8
в том числе:				
в пределах России				
прибывшие	4346	17,5	5930	23,4
выбывшие	4498	18,1	5784	22,8
миграционный прирост <sup>1)</sup>	-152	-0,6	146	0,6
из нее:				
внутрирегиональная				
прибывшие	2515	10,1	3635	14,3
выбывшие	2515	10,1	3635	14,3
миграционный прирост <sup>1)</sup>	-	-	-	-
межрегиональная				
прибывшие	1831	7,4	2295	9,1
выбывшие	1983	8,0	2149	8,5
миграционный прирост <sup>1)</sup>	-152	-0,6	146	0,6
международная миграция				
прибывшие	2127	8,5	2931	11,5
выбывшие	1738	6,9	1347	5,3
миграционный прирост <sup>1)</sup>	389	1,6	1584	6,2
в том числе:				
со странами СНГ				
прибывшие	1977	7,9	2719	10,7
выбывшие	1572	6,3	1182	4,7
миграционный прирост <sup>1)</sup>	405	1,6	1537	6,0
с другими зарубежными странами				
прибывшие	150	0,6	212	0,8
выбывшие	166	0,6	165	0,6
миграционный прирост <sup>1)</sup>	-16	0,0	47	0,2

<sup>1)</sup> Может иметь отрицательное значение.

Сложившийся за январь-февраль 2021г. **общий миграционный прирост населения** составил по области 237 человек и стал результатом миграционного обмена со странами СНГ.

Среди стран СНГ значительная доля миграционного прироста (74,8%) приходится на обмен населением с Казахстаном, Украиной, Узбекистаном и республикой Молдова.

Имевший место в обмене населением с субъектами России положительный миграционный прирост в январе 2021г. сменился миграционной убылью, которая с начала года составила 152 человека.

Вместе с тем миграционный прирост сохраняется в обмене населением с субъектами Сибирского (61 человек), Уральского (43 человека), Дальневосточного (31 человек) и Северо-Кавказского (12 человек) федеральных округов.

Отрицательное сальдо миграции отмечается в обмене населением с субъектами Центрального (227 человек), Южного (44 человека), Северо-Западного (22 человека) и Приволжского (6 человек) федеральных округов.

### МЕЖДУНАРОДНАЯ МИГРАЦИЯ (человек)



Таблица 3

## ПОКАЗАТЕЛИ МЕЖДУНАРОДНОЙ МИГРАЦИИ

человек

	Январь-февраль 2021г.			Справочно январь-февраль 2020г.		
	число прибыв- ших	число выбыв- ших	мигра- ционный прирост <sup>1)</sup>	число прибыв- ших	число выбыв- ших	мигра- ционный прирост <sup>1)</sup>
<b>Международная миграция - всего</b>	<b>2127</b>	<b>1738</b>	<b>389</b>	<b>2931</b>	<b>1347</b>	<b>1584</b>
в том числе:						
<b>с государствами- участниками СНГ</b>	<b>1977</b>	<b>1572</b>	<b>405</b>	<b>2719</b>	<b>1182</b>	<b>1537</b>
в том числе:						
Азербайджан	36	30	6	33	24	9
Армения	83	61	22	80	72	8
Беларусь	38	9	29	15	11	4
Казахстан	222	108	114	177	155	22
Кыргызстан	57	33	24	42	39	3
Республика Молдова	78	39	39	43	25	18
Таджикистан	35	13	22	39	19	20
Туркменистан	19	20	-1	29	19	10
Узбекистан	90	35	55	69	61	8
Украина	1319	1224	95	2192	757	1435
<b>с другими зарубеж- ными странами</b>	<b>150</b>	<b>166</b>	<b>-16</b>	<b>212</b>	<b>165</b>	<b>47</b>
в том числе:						
Республика Абхазия	-	1	-1	4	1	3
Афганистан	6	7	-1	6	7	-1
Болгария	1	-	1	4	1	3
Германия	2	3	-1	1	1	-
Греция	1	1	-	1	1	-
Грузия	10	3	7	8	5	3
Израиль	2	-	2	1	-	1
Индия	7	12	-5	13	20	-7
Иордания	7	7	-	8	9	-1
Китай	1	1	-	5	19	-14
Латвия	1	-	1	1	-	1
Литва	2	-	2	1	-	1
Сирия	10	14	-4	12	11	1
США	1	-	1	2	-	2
Турция	3	1	2	2	-	2
Эстония	-	-	-	-	-	-
прочие страны	96	116	-20	143	90	53

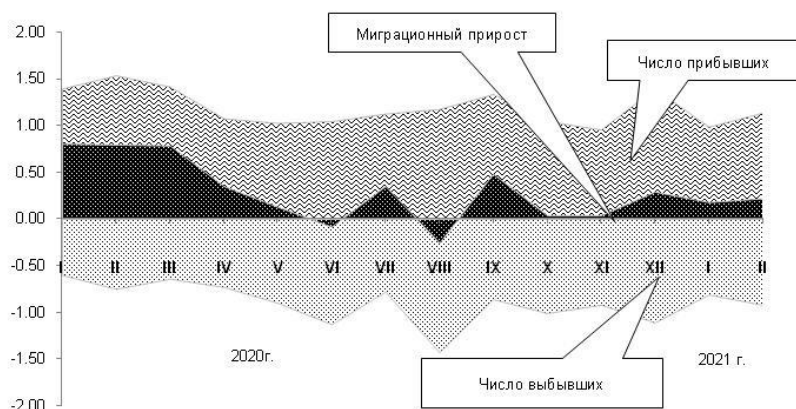
<sup>1)</sup> Может иметь отрицательное значение.

Имевший место в январе 2021г. в результате обмена населением с другими зарубежными странами миграционный прирост сменился в феврале миграционной убылью, которая с начала года составила 16 человек.

За январь-февраль 2021г. из стран дальнего зарубежья в область прибыло 150 человек, убыло в указанные страны 166 человек. Большинство прибывших из стран дальнего зарубежья составили жители Грузии и Сирии – по 10 человек из каждой, Индии и Иордании – по 7 человек из каждой, Афганистана – 6 человек. Наибольшее число жителей убыло в Сирию – 14 человек, в Индию – 12 человек, в Афганистан и Иорданию - по 7 человек в каждую.

**Заместитель руководителя  
Территориального органа  
Федеральной службы государственной  
статистики по Белгородской области**

**Т.В.Бондаренко**

---

## МЕТОДОЛОГИЧЕСКИЕ ПОЯСНЕНИЯ

---

### Оборот организаций

В **оборот организаций** включается стоимость отгруженных товаров собственного производства, работ и услуг, выполненных собственными силами, а также выручка от продажи приобретенных ранее на стороне товаров (без налога на добавленную стоимость, акцизов и аналогичных обязательных платежей). Объем отгруженных товаров собственного производства представляет собой стоимость тех товаров, которые произведены данным юридическим лицом и фактически отгружены или отпущены в порядке продажи, а также прямого обмена на сторону (другим юридическим и физическим лицам) в отчетном периоде, независимо от того, поступили деньги на счет продавца или нет.

Данные по этому показателю представляют совокупность организаций с соответствующим основным видом деятельности и отражают коммерческую деятельность организаций.

**Оборот организаций розничной торговли** включает выручку от продажи товаров, приобретенных в целях перепродажи (за минусом НДС, налога с продаж и других аналогичных обязательных платежей), стоимость отгруженных (переданных) товаров собственного производства, выручку от других видов деятельности (доход от сдачи в аренду зданий, складских и торговых площадей, транспортных средств и оборудования и т.п.). Не включаются в оборот доходы от продажи собственных основных средств, нематериальных активов, валютных ценностей, ценных бумаг.

**Оборот организаций оптовой торговли** включает выручку от продажи товаров, приобретенных в целях перепродажи (за минусом НДС, налога с продаж и других аналогичных обязательных платежей), выручку от реализации посреднических услуг (сумму вознаграждений комиссионеров (поверенных, агентов) за минусом НДС), стоимость отгруженных (переданных) товаров собственного производства, выручку от других видов деятельности (доход от сдачи в аренду зданий, складских и торговых площадей, транспортных средств и оборудования и т.п.). Не включаются в оборот доходы от продажи собственных основных средств, нематериальных активов, валютных ценностей, ценных бумаг.

### Промышленное производство

**Индекс производства** - относительный показатель, характеризующий изменение масштабов производства в сравниваемых периодах. Различают индивидуальные и сводные индексы производства. Индивидуальные индексы отражают изменение выпуска одного продукта и исчисляются как отношение объемов производства данного вида продукта в натурально-вещественном выражении в сравниваемых периодах. Сводный индекс производства характеризует совокупные изменения производства всех видов продукции и отражает изменение создаваемой в процессе производства стоимости в результате изменения только физического

объема производимой продукции. Для исчисления сводного индекса производства индивидуальные индексы по конкретным видам продукции поэтапно агрегируются в индексы по видам деятельности, подгруппам, группам, подклассам, классам, подразделам и разделам. Индекс промышленного производства - агрегированный индекс производства по видам деятельности "Добыча полезных ископаемых", "Обрабатывающие производства", "Обеспечение электрической энергией, газом и паром; кондиционирование воздуха", "Водоснабжение; водоотведение, организация сбора и утилизации отходов, деятельность по ликвидации загрязнений".

**Индекс предпринимательской уверенности** - качественный показатель, позволяющий по ответам руководителей о прогнозе выпуска продукции, остатках и спросе на нее охарактеризовать экономическую деятельность организаций с видами деятельности "Добыча полезных ископаемых", "Обрабатывающие производства", "Обеспечение электрической энергией, газом и паром; кондиционирование воздуха", "Водоснабжение; водоотведение, организация сбора и утилизации отходов, деятельность по ликвидации загрязнений" и дать упреждающую информацию об изменениях экономических переменных. Показатель представляет собой среднее арифметическое "балансов" ответов на вопросы об ожидаемом выпуске продукции, фактическом спросе и текущих остатках готовой продукции (последний с противоположным знаком).

"Баланс" по ожидаемому выпуску продукции определяется разностью долей респондентов, отметивших "увеличение" и "уменьшение" выпуска продукции в перспективе.

"Баланс" по спросу и остаткам готовой продукции определяется разностью долей респондентов, отметивших уровень "выше нормального" и "ниже нормального".

**Объем отгруженных товаров** представляет собой стоимость тех товаров, которые произведены данным юридическим лицом и фактически отгружены (переданы) в отчетном периоде на сторону (другим юридическим и физическим лицам), включая товары, сданные по акту заказчику на месте, независимо от того, поступили деньги на счет продавца или нет.

Объем работ и услуг, выполненных собственными силами, представляет стоимость работ и услуг, оказанных (выполненных) организацией другим юридическим и физическим лицам.

Данные приводятся в фактических отпускных ценах без налога на добавленную стоимость, акцизов и других аналогичных обязательных платежей.

Группировки по видам деятельности представляют совокупность соответствующих фактических видов деятельности, осуществляемых организациями, независимо от их основного вида деятельности.

## Сельское и лесное хозяйство

**Объем производства продукции сельского хозяйства всеми сельхозпроизводителями** (сельхозорганизации, крестьянские (фермерские) хозяйства, индивидуальные предприниматели, население) формируется как объем производства готовой продукции растениеводства и животноводства и изменение стоимости незавершенного производства продукции растениеводства и животноводства по видам деятельности "Растениеводство", "Животноводство".

**Индекс производства продукции сельского хозяйства** - относительный показатель, характеризующий изменение объема производства сельскохозяй-

ственной продукции в сравниваемых периодах. Для исчисления индекса производства продукции сельского хозяйства используется показатель ее объема в сопоставимых ценах предыдущего года.

Данные о поголовье скота, производстве и реализации основных сельскохозяйственных продуктов по всем сельхозпроизводителям определяются: по сельскохозяйственным организациям - на основании сведений форм федерального статистического наблюдения (по субъектам малого предпринимательства - с применением выборочного метода наблюдения); по хозяйствам населения, крестьянским (фермерским) хозяйствам и индивидуальным предпринимателям - по материалам выборочных обследований.

**Производство скота и птицы на убой** (в живом весе) включает проданные сельхозпроизводителями скот и птицу для забоя на мясо, а также забитые в сельскохозяйственных организациях, крестьянских (фермерских) хозяйствах, у индивидуальных предпринимателей, в хозяйствах населения.

**Производство молока** характеризуется фактически надоемным коровьим, козьим, овечьим и кобыльим молоком. Молоко, высосанное молодняком при подсосном его содержании, в продукцию не включается.

**Производство яиц** включает их сбор от всех видов домашней птицы, в том числе и яйца, пошедшие на воспроизводство птицы (инкубация и др.).

## Строительство

**Объем работ, выполненных по виду деятельности "Строительство"** - это строительные работы, выполненные организациями собственными силами на основании договоров и (или) контрактов, заключаемых с заказчиками, а также работы, выполненные хозяйственным способом. В стоимость этих работ включаются работы по строительству новых объектов, капитальному и текущему ремонту, реконструкции жилых и нежилых зданий и инженерных сооружений.

В стоимость этих работ включаются работы по строительству новых объектов, капитальному и текущему ремонту, реконструкции жилых и нежилых зданий и инженерных сооружений.

Показатель «Объем работ по виду деятельности «Строительство» по полному кругу хозяйствующих субъектов формируется как сумма данных по организациям, не относящимся к субъектам малого предпринимательства, по малым и микропредприятиям и с учетом деятельности, не наблюдаемой прямыми статистическими методами.

Индексы физического объема работ рассчитаны в сопоставимых ценах.

**Общая площадь жилых помещений во введенных в эксплуатацию жилых и нежилых зданиях, жилых домах** определяется как сумма площадей всех частей жилых помещений, включая площадь помещений вспомогательного использования, предназначенных для удовлетворения гражданами бытовых и иных нужд, связанных с их проживанием в жилом помещении, площадей лоджий, балконов, веранд, террас, подсчитываемых с соответствующими понижающими коэффициентами, а также жилых и подсобных помещений в построенных населением индивидуальных жилых домах. К помещениям вспомогательного использования относятся кухни, передние, холлы, внутриквартирные коридоры, ванные или душевые, туалеты, кладовые или хозяйственные встроенные шкафы. В домах-

интернатах для престарелых и инвалидов, ветеранов, специальных домах для одиноких престарелых, детских домах к подсобным помещениям относятся столовые, буфеты, клубы, читальни, спортивные залы, приемные пункты бытового обслуживания и медицинского обслуживания.

В общую площадь жилых помещений не входит площадь вестибюлей, тамбуров, лестничных клеток, лифтовых холлов, общих коридоров, а также площадь в жилых домах, предназначенная для встроено-пристроенных помещений.

## Транспорт

**Объем перевозок грузов** - количество грузов в тоннах, перевезенных транспортными организациями, на автомобильном транспорте - включая предпринимателей (физических лиц)-владельцев грузовых автомобилей, осуществляющих коммерческие перевозки грузов.

**Грузооборот транспорта** - объем работы транспортных организаций по перевозкам грузов, на автомобильном транспорте - включая предпринимателей (физических лиц). Единицей измерения является тонно-километр, т.е. перемещение 1 тонны груза на 1 километр. Исчисляется суммированием произведений массы перевезенных грузов каждой перевозки в тоннах на расстояние перевозки в километрах.

**Пассажирооборот транспорта общего пользования** - объем работы транспорта по перевозкам пассажиров, включая оценку перевозок пассажиров, пользующихся правом бесплатного проезда. Единицей измерения является пассажиро-километр, т.е. перемещение одного пассажира на 1 километр. Исчисляется суммированием произведений количества пассажиров каждой перевозки на расстояние перевозки в километрах.

## Розничная торговля

**Оборот розничной торговли** - выручка от продажи товаров населению для личного потребления или использования в домашнем хозяйстве за наличный расчет или оплаченных по кредитным карточкам, расчетным чекам банков, по перечислениям со счетов вкладчиков, по поручению физического лица без открытия счета, посредством платежных карт (электронных денег).

Стоимость товаров, проданных (отпущенных) отдельным категориям населения со скидкой, или полностью оплаченных органами социальной защиты, включается в оборот розничной торговли в полном объеме. В оборот розничной торговли не включается стоимость товаров, проданных (отпущенных) из розничной торговой сети юридическим лицам (в том числе организациям социальной сферы, спецпотребителям и т.п.) и индивидуальным предпринимателям, и оборот общественного питания.

Оборот розничной торговли включает данные как по организациям, для которых эта деятельность является основной, так и по организациям других видов деятельности, осуществляющим продажу товаров населению через собственные торговые заведения, или с оплатой через свою кассу. Оборот розничной торговли также включает стоимость товаров, проданных населению индивидуальными предпринимателями и физическими лицами на розничных рынках и ярмарках.



Оборот розничной торговли формируется по данным сплошного федерального статистического наблюдения за организациями, не относящимися к субъектам малого предпринимательства, которое проводится с месячной периодичностью, ежеквартальных выборочных обследований малых предприятий розничной торговли (за исключением микропредприятий) и розничных рынков и ярмарок, а также ежегодных выборочных обследований индивидуальных предпринимателей и микропредприятий с распространением полученных данных на генеральную совокупность объектов наблюдения.

Оборот розничной торговли приводится в фактических продажных ценах, включающих торговую наценку, налог на добавленную стоимость и аналогичные обязательные платежи.

Динамика оборота розничной торговли определяется путем сопоставления величины оборота в сравниваемых периодах в сопоставимых ценах.

**Информация о результатах конъюнктурных обследований организаций розничной торговли.** Результаты обследований обобщаются в виде простых и композитных индикаторов деловой активности организаций. В качестве простых индикаторов используются балансы оценок показателей (в процентных пунктах), определяемые как разность долей респондентов, отметивших "увеличение" и "уменьшение" показателя по сравнению с предыдущим периодом. Композитным индикатором деловой активности является индекс предпринимательской уверенности, характеризующий обобщенное состояние предпринимательского климата в розничной торговле. Он рассчитывается как среднее арифметическое значение балансов оценок (в процентах) фактического экономического состояния организации, уровня складских запасов (берется с обратным знаком) и ожидаемого экономического состояния.

**Информация о качестве товаров, поступивших на потребительский рынок** приводится на основании материалов о результатах контрольно-надзорных мероприятий, проводимых органами Роспотребнадзора. Объектами контроля являются юридические лица и индивидуальные предприниматели, осуществляющие торговую деятельность без образования юридического лица, реализующие товары в предприятиях розничной торговли, кроме рынков.

**Оборот общественного питания** - выручка от продажи собственной кулинарной продукции и покупных товаров без кулинарной обработки населению для потребления, главным образом, на месте, а также организациям и индивидуальным предпринимателям для организации питания различных контингентов населения.

В оборот общественного питания включается стоимость кулинарной продукции и покупных товаров, отпущенных: работникам организаций с последующим удержанием из заработной платы; на дом по заказам населения; на рабочие места по заказам организаций и индивидуальных предпринимателей; транспортным организациям в пути следования сухопутного, воздушного, водного транспорта; для обслуживания приемов, банкетов и т.п.; организациями общественного питания организациям социальной сферы (школам, больницам, санаториям, домам престарелых и т.п.) в объеме фактической стоимости питания; по абонементам, талонам и т.п. в объеме фактической стоимости питания; стоимость питания в учебных учреждениях, в том числе предоставляемого для отдельных категорий учащихся на льготной основе за счет средств бюджета, включается в объеме фактической стоимости питания.

Оборот общественного питания включает данные как по организациям, для которых эта деятельность является основной, так и по организациям других видов деятельности, осуществляющим продажу кулинарной продукции и покупных товаров для потребления, главным образом, на месте через собственные заведения общественного питания.

Оборот общественного питания формируется по данным сплошного федерального статистического наблюдения за организациями, не относящимися к субъектам малого предпринимательства, которое проводится с месячной периодичностью, ежеквартального выборочного обследования малых предприятий (за исключением микропредприятий), а также ежегодных выборочных обследований индивидуальных предпринимателей и микропредприятий с распространением полученных данных на генеральную совокупность объектов наблюдения.

Оборот общественного питания приводится в фактических продажных ценах, включающих наценку общественного питания, налог на добавленную стоимость и аналогичные обязательные платежи.

Динамика оборота общественного питания определяется путем сопоставления величины оборота в сравниваемых периодах в сопоставимых ценах.

В соответствии с требованиями системы национальных счетов оборот розничной торговли и оборот общественного питания организаций досчитываются на объемы деятельности, не наблюдаемой прямыми статистическими методами.

## **Рынок платных услуг населению**

**Объем платных услуг населению** представляет собой денежный эквивалент объема услуг, оказанных резидентами российской экономики (юридическими лицами и физическими лицами, осуществляющими предпринимательскую деятельность без образования юридического лица (индивидуальными предпринимателями) гражданам Российской Федерации, а также гражданам других государств (нерезидентам), потребляющим те или иные услуги на территории Российской Федерации. Этот показатель формируется в соответствии с методологией формирования официальной статистической информации об объеме платных услуг населению в разрезе видов услуг, утвержденной приказом Росстата от 29.09.2017 № 643 на основании данных форм федерального статистического наблюдения и оценки ненаблюдаемой деятельности на рынке услуг. Данные об объеме платных услуг населению в распределении по видам приведены в соответствии с Общероссийским классификатором продукции по видам экономической деятельности. Динамика объема платных услуг населению определяется путем сопоставления величины объема в сравниваемых периодах в сопоставимых ценах.

## **Оптовая торговля**

**Оборот оптовой торговли** - выручка от реализации товаров, приобретенных ранее на стороне, в целях перепродажи юридическим лицам и индивидуальным предпринимателям для профессионального использования (переработки или дальнейшей продажи).

Оборот оптовой торговли приводится в фактических продажных ценах, включающих торговую наценку, налог на добавленную стоимость, акциз, экспортную пошлину, таможенные сборы и аналогичные обязательные платежи. Сумма

вознаграждения комиссионеров (поверенных, агентов) отражается по фактической стоимости, включая НДС.

Оборот оптовой торговли включает данные по организациям с основным видом экономической деятельности "оптовая торговля, включая торговлю через агентов, кроме торговли автотранспортными средствами и мотоциклами" и по организациям других видов деятельности, осуществляющих оптовую торговлю.

Оборот оптовой торговли формируется по данным сплошного федерального статистического наблюдения за организациями (предприятиями), не относящимися к субъектам малого предпринимательства, выборочного обследования малых предприятий оптовой торговли (кроме микропредприятий), которые проводятся с месячной периодичностью, а также ежегодных выборочных обследований микропредприятий и индивидуальных предпринимателей с распространением полученных по выборочным обследованиям данных на генеральную совокупность объектов наблюдения.

Кроме того, в соответствии с требованиями системы национальных счетов, оборот оптовой торговли досчитывается на объемы деятельности, не наблюдаемой прямыми статистическими методами.

Динамика оборота оптовой торговли определяется путем сопоставления величины оборота в сравниваемых периодах в сопоставимых ценах.

Динамика оборота оптовой торговли формируется с учетом индекса-дефлятора, при расчете которого используется годовая структура оборота оптовой торговли, индексы потребительских цен на отдельные виды товаров, индексы цен производителей промышленных товаров, индексы цен на приобретенные организациями отдельные виды товаров, индекс цен приобретения отдельных видов зерна, а также индексы средних фактических экспортных цен на отдельные топливно-энергетические товары (Методические указания по расчету индекса-дефлятора оборота оптовой торговли организаций оптовой торговли, утвержденные приказом Росстата от 19.11.2019 № 668).

Объемы оборота оптовой торговли ежеквартально уточняются по результатам выборочного обследования малых предприятий (кроме микропредприятий). Ежегодно (в марте текущего года) по данным годовых форм федерального статистического наблюдения уточняются объемы оборота оптовой торговли за все периоды предыдущего года, его динамика и годовая структура. При уточнении динамики оборота оптовой торговли используется индекс-дефлятор, откорректированный с учетом обновленной годовой структуры оборота оптовой торговли.

## Инвестиции

**Финансовые вложения организаций** - вложения денежных средств, материальных и иных ценностей в ценные бумаги других юридических лиц, процентные облигации государственных и местных займов, уставные (складочные) капиталы других юридических лиц, созданных на территории страны или за ее пределами и т.п., а также займы, предоставленные другим юридическим лицам.

**Накопленные финансовые вложения** - объем накопленных финансовых вложений, произведенных юридическим лицом с начала их вложения с учетом их изъятия и выбытия в отчетном периоде.

Финансовые вложения, осуществленные организацией, в зависимости от срока погашения займов и кредитов подразделяются на долгосрочные и краткосрочные.

**Долгосрочные финансовые вложения** - вложения, осуществленные на срок более одного года с намерением получения доходов (дивидендов): инвестиции организаций в доходные активы (ценные бумаги) других организаций, уставные (складочные) капиталы других организаций, созданных на территории Российской Федерации или за ее пределами, государственные ценные бумаги (облигации и другие долговые обязательства) и т.п., а также предоставленные организацией другим организациям займы.

**Краткосрочные финансовые вложения** - вложения на срок не более одного года, осуществленные с намерением получения доходов (дивидендов): в дочерние и зависимые организации, инвестиции организации в ценные бумаги других организаций, государственные ценные бумаги и т.п., а также предоставленные другим организациям займы на срок не более одного года и пр.

**Инвестиции в нефинансовые активы** включают в себя следующие элементы: инвестиции в основной капитал, инвестиции в произведенные нефинансовые активы.

**Инвестиции в произведенные нефинансовые активы** – затраты на приобретение юридическими лицами в собственность земельных участков, объектов природопользования, контрактов, договоров аренды, лицензий (включая права пользования природными объектами), деловой репутации («гудвилла») и деловых связей (маркетинговых активов).

**Инвестиции в основной капитал** – совокупность затрат, направленных на строительство, реконструкцию (включая расширение и модернизацию) объектов, которые приводят к увеличению их первоначальной стоимости, приобретение машин, оборудования, транспортных средств, производственного и хозяйственного инвентаря, бухгалтерский учет которых осуществляется в порядке, установленном для учета вложений во внеоборотные активы; культивируемые биологические ресурсы. Инвестиции в основной капитал учитываются без налога на добавленную стоимость.

Начиная с 2013 года, в соответствии с методологией системы национальных счетов (СНС), в инвестиции в основной капитал включены инвестиции в объекты интеллектуальной собственности.

Индекс физического объема инвестиций в основной капитал рассчитан в сопоставимых ценах. В качестве сопоставимых цен приняты среднегодовые цены предыдущего года.

**Инвестиции в жилые здания и помещения** – затраты на строительство жилых помещений, зданий или частей зданий, используемых полностью или главным образом как места проживания: входящих в жилищный фонд (общего назначения, общежития, спальные корпуса школ – интернатов, детских домов, дома для престарелых и инвалидов) и не входящих в жилищный фонд (дома щитовые, садовые дома, помещения контейнерного типа жилые, вагоны-дома передвижные, помещения, приспособленные под жилье (такие как вагоны и кузова железнодорожных вагонов, суда и другие подобные объекты).

**Инвестиции в здания (жилые и нежилые) и сооружения** – расходы на строительство объектов, которые складываются из выполненных строительных работ и приходящихся на них прочих капитальных затрат. В эти расходы также включаются

затраты на внутренние коммуникации, необходимые для эксплуатации данных объектов.

**Инвестиции на улучшение земель** – затраты на мелиоративные работы; затраты на проведение культуртехнических работ на землях, не требующих осушения; террасирование крутых склонов; капитальные вложения на коренное улучшение земель; расчистку земельных участков, рекультивацию земли, изменение рельефа (планировку территории), расходы, связанные с предотвращением затопления, расходы, связанные с передачей прав собственности на землю.

**Инвестиции в машины, оборудование, транспортные средства** – затраты на приобретение машин, оборудования, транспортных средств, производственного и хозяйственного инвентаря, а также затраты на монтаж оборудования на месте его постоянной эксплуатации, проверку и испытание качества монтажа.

**Инвестиции в объекты интеллектуальной собственности** – затраты на научно-исследовательские, опытно-конструкторские и технологические работы, расходы на разведку недр и оценку запасов полезных ископаемых, затраты на создание и приобретение компьютерного программного обеспечения и баз данных, затраты на создание и приобретение произведений развлекательного жанра, литературы и искусства.

Распределение инвестиций в основной капитал **по видам экономической деятельности** осуществляется исходя из той сферы деятельности, в рамках которой будут функционировать создаваемые или приобретаемые основные фонды.

## Цены

**Индекс потребительских цен и тарифов на товары и платные услуги (ИПЦ)** характеризует изменение во времени общего уровня цен и тарифов на товары и услуги, приобретаемые населением для непроизводственного потребления. Измеряет отношение стоимости фиксированного набора товаров и услуг в ценах текущего периода к его стоимости в ценах предыдущего периода.

Индекс потребительских цен рассчитывается на базе данных регистрации цен более чем на 500 товаров (услуг)-представителей и осуществляется 21-25 числа каждого месяца в гг. Белгород, Старый Оскол и Губкин.

**Стоимость минимального набора продуктов питания** определена на основе минимального набора продуктов питания для мужчины трудоспособного возраста (приведен в Методических рекомендациях по определению потребительской корзины для основных социально-демографических групп населения в субъектах Российской Федерации, утвержденных Постановлением Правительства РФ от 28 января 2013г. №54). Данные о стоимости набора приведены в расчете на месяц.

Указанный показатель отражает межрегиональную дифференциацию уровня потребительских цен и не является составляющим элементом величины прожиточного минимума, определяемого в субъектах Российской Федерации, что объясняется различием методологических подходов при их формировании. При расчете стоимости минимального набора продуктов питания по Российской Федерации и субъектам Российской Федерации используются единые (установленные в целом по Российской Федерации) минимальные объемы потребления, в то время как при расчете величины прожиточного минимума - объемы, сформированные на

основе зонирования субъектов Российской Федерации в зависимости от факторов, влияющих на особенности потребления продуктов питания.

**Индекс цен производителей промышленных товаров** рассчитывается на основании регистрации цен на товары-представители в 120 базовых организациях. Расчет средних цен и индексов цен производится более чем по 700 товарам-представителям. Цены производителей представляют собой фактически сложившиеся на момент регистрации цены указанных организаций на произведенную продукцию, предназначенную для реализации на внутреннем рынке (без косвенных товарных налогов - налога на добавленную стоимость, акциза и т.п.).

Рассчитанные по товарам-представителям индексы цен производителей последовательно агрегируются в индексы цен соответствующих видов, групп, классов, разделов экономической деятельности. В качестве весов используются данные об объеме производства в стоимостном выражении базисного периода.

**Индекс цен производителей сельскохозяйственной продукции** исчисляется на основании регистрации в отобранных для наблюдения сельскохозяйственных организациях цен на основные виды товаров-представителей, реализуемых заготовительным, перерабатывающим организациям, на рынке, через собственную торговую сеть, населению непосредственно с транспортных средств, на ярмарках, биржах, аукционах, организациям, коммерческим структурам и т.п. Цены производителей сельскохозяйственной продукции приводятся с учетом надбавок и скидок за качество реализованной продукции без расходов на транспортировку, экспедирование, погрузку и разгрузку продукции, а также без налога на добавленную стоимость.

**Сводный индекс цен на продукцию (затраты, услуги) инвестиционного назначения** рассчитывается как агрегированный показатель из индексов цен производителей на строительную продукцию, приобретения машин и оборудования инвестиционного назначения и на прочую продукцию (затраты, услуги) инвестиционного назначения, взвешенных по доле этих элементов в общем объеме инвестиций в основной капитал.

**Индекс цен производителей на строительную продукцию** формируется из индексов цен на строительно-монтажные работы и на прочие затраты, включенные в сводный сметный расчет строительства, взвешенных по доле этих элементов в общем объеме инвестиций в жилища, здания и сооружения. Расчет индекса цен на строительно-монтажные работы проводится на основе данных формы отчетности о ценах на материалы, детали и конструкции, приобретенные базовыми подрядными организациями, а также на базе технологических моделей, разработанных по видам экономической деятельности с учетом территориальных особенностей строительства.

**Индекс цен приобретения машин и оборудования инвестиционного назначения** исчисляется по данным об изменении цен производителей этого оборудования, а также транспортных расходов, ставки налога на добавленную стоимость и других расходов.

**Индекс цен на прочую продукцию (затраты, услуги) инвестиционного назначения** определяется из индексов цен на основные составляющие этих работ (проектно-изыскательные работы, затраты на разведочное бурение, затраты на формирование рабочего, продуктивного и племенного стада и другие затраты).

**Индекс тарифов на грузовые перевозки** характеризует изменение фактически действующих тарифов на грузовые перевозки за отчетный период без учета изменения за этот период структуры перевезенных грузов по разнообразным призна-

кам: по виду и размеру отправки груза, скорости доставки, расстоянию перевозки, территории перевозки, степени использования его грузоподъемности и др.

По автомобильному транспорту регистрируются тарифы на услуги-представители. За услугу-представитель принимается перевозка одной тонны массового груза определенным видом транспорта на фиксированное расстояние. Регистрация тарифов осуществляется в выборочной совокупности транспортных организаций.

## **Финансы**

**Бюджет** - форма образования и расходования фонда денежных средств, предназначенных для финансового обеспечения задач и функций государства и местного самоуправления.

**Бюджет субъекта Российской Федерации (региональный бюджет) и бюджет территориального государственного внебюджетного фонда** предназначены для исполнения расходных обязательств субъекта Российской Федерации.

**Консолидированный бюджет субъекта Российской Федерации** образуют бюджет субъекта Российской Федерации и свод бюджетов муниципальных образований, входящих в состав субъекта Российской Федерации (без учета межбюджетных трансфертов между этими бюджетами).

**Доходы бюджета** - денежные средства, поступающие в безвозмездном и безвозвратном порядке в соответствии с законодательством Российской Федерации в распоряжение органов государственной власти Российской Федерации, органов государственной власти субъектов Российской Федерации и органов местного самоуправления.

**Расходы бюджета** - денежные средства, направляемые на финансовое обеспечение задач и функций государства и местного самоуправления.

**Дефицит бюджета** - превышение расходов бюджета над его доходами.

**Профицит бюджета** - превышение доходов бюджета над его расходами.

**Налог** - обязательный, индивидуально безвозмездный платеж, взимаемый с организаций и физических лиц в форме отчуждения принадлежащих им на праве собственности, хозяйственного ведения или оперативного управления денежных средств в целях финансового обеспечения деятельности государства и (или) муниципальных образований.

**Сбор** - обязательный взнос, взимаемый с организаций и физических лиц, уплата которого является одним из условий совершения в отношении плательщиков сборов государственными органами, органами местного самоуправления, иными уполномоченными органами и должностными лицами юридически значимых действий, включая предоставление определенных прав или выдачу разрешений (лицензий).

**Федеральные налоги и сборы** - налоги и сборы, устанавливаемые Налоговым кодексом Российской Федерации и обязательные к уплате на всей территории Российской Федерации.

**Региональные налоги** - налоги, устанавливаемые Налоговым кодексом Российской Федерации и законами субъектов Российской Федерации о налогах и обязательные к уплате на территориях соответствующих субъектов Российской Федерации.

**Местные налоги** - налоги, устанавливаемые Налоговым кодексом Российской Федерации и нормативными правовыми актами представительных органов муниципальных образований о налогах и обязательные к уплате на территориях соответствующих муниципальных образований.

**Задолженность по налогам и сборам** - невыплаченные в оговоренные законом сроки налоговые суммы в силу субъективных и объективных причин.

**Недоимка** - сумма налога или сумма сбора, не уплаченная в установленный законодательством о налогах и сборах срок.

**Сальдированный финансовый результат (прибыль (+) убыток (-))** - конечный финансовый результат, выявленный на основании бухгалтерского учета всех хозяйственных операций организаций, представляет собой сумму сальдированного финансового результата (прибыль (+), убыток (-)) от продажи товаров, продукции (работ, услуг), основных средств, иного имущества организаций и прочих доходов, уменьшенных на сумму прочих расходов.

**Суммарная задолженность по обязательствам** - кредиторская задолженность и задолженность по кредитам банков и займам.

**Кредиторская задолженность** - задолженность по расчетам с поставщиками и подрядчиками за поступившие материальные ценности, выполненные работы и оказанные услуги, в том числе задолженность, обеспеченная векселями выданными; задолженность по расчетам с дочерними и зависимыми обществами по всем видам операций; с рабочими и служащими по оплате труда, представляющая собой начисленные, но не выплаченные суммы оплаты труда; задолженность по отчислениям на государственное социальное страхование, пенсионное обеспечение и медицинское страхование работников организации, задолженность по всем видам платежей в бюджет и внебюджетные фонды; задолженность организации по платежам по обязательному и добровольному страхованию имущества и работников организации и другим видам страхования, в которых организация является страхователем; авансы полученные, включающие сумму полученных авансов от сторонних организаций по предстоящим расчетам по заключенным договорам, а также штрафы, пени и неустойки, признанные организацией или по которым получены решения суда (арбитражного суда) или другого органа, имеющего в соответствии с законодательством Российской Федерации право на принятие решения об их взыскании, и отнесенные на финансовые результаты организации, непогашенные суммы заемных средств, подлежащие погашению в соответствии с договорами.

**Дебиторская задолженность** - задолженность по расчетам с покупателями и заказчиками за товары, работы и услуги, в том числе задолженность, обеспеченная векселями полученными; задолженность по расчетам с дочерними и зависимыми обществами; суммы уплаченных другим организациям авансов по предстоящим расчетам в соответствии с заключенными договорами; задолженность по расчетам с прочими дебиторами, включающая в себя задолженность финансовых и налоговых органов (в том числе по переплате по налогам, сборам и прочим платежам в бюджет); задолженность работников организации по предоставленным им ссудам и займам за счет средств этой организации или кредита (ссуды на индивидуальное и кооперативное жилищное строительство, приобретение и благоустройство садовых участков, беспроцентные ссуды молодым семьям на улучшение жилищных условий или обустройство домашним хозяйством и др.); задолженность подотчетных лиц; поставщиков по недостаткам товарно-материальных ценностей, обнаруженным при приемке; задолженность по государственным заказам, федеральным программам за поставленные товары, работы и услуги, а также штрафы, пени и неустойки, признанные должником, или по которым получены решения суда (арбитражного суда) или другого органа, имеющего в соответствии с законодательством Российской Федерации право на принятие решения об их взыскании, и отнесенные на финансовые результаты организации.



## Уровень жизни населения

**Денежные доходы и расходы населения** исчисляются на основе информации, разрабатываемой органами государственной статистики, а также министерствами и ведомствами. При отсутствии ряда показателей в необходимые сроки (это касается в основном банковских данных) производится их оценка.

Пересмотр месячных и квартальных данных осуществляется по итогам разработки годового баланса денежных доходов и расходов населения.

**Денежные доходы населения** включают доходы лиц, занятых предпринимательской деятельностью, выплаченную заработную плату (начисленную заработную плату, скорректированную на изменение задолженности) наемных работников, социальные выплаты (пенсии, пособия, стипендии и другие выплаты), доходы от собственности в виде процентов по вкладам, ценным бумагам, дивидендов и другие доходы.

**Среднедушевые денежные доходы** населения исчисляются делением общей суммы денежных доходов на численность постоянного населения.

**Реальные располагаемые денежные доходы** рассчитываются как доходы за вычетом обязательных платежей, скорректированные на индекс потребительских цен.

**Среднемесячная номинальная заработная плата** исчисляется делением фонда начисленной заработной платы работников на среднесписочную численность работников и на количество месяцев в периоде.

**В фонд заработной платы** включаются начисленные суммы в денежной и неденежной формах за отработанное и неотработанное время, доплаты и надбавки, премии и единовременные поощрения, компенсационные выплаты, связанные с режимом работы и условиями труда, а также оплата питания и проживания, имеющая систематический характер.

**Реальная заработная плата** характеризует покупательную способность заработной платы в отчетном периоде в связи с изменением цен на потребительские товары и услуги по сравнению с базисным периодом. Для этого рассчитывается индекс реальной заработной платы путем деления индекса номинальной заработной платы на индекс потребительских цен за один и тот же временной период.

**Просроченной задолженностью по заработной плате** считаются фактически начисленные работникам суммы заработной платы, но не выплаченные в срок, установленный коллективным договором или договором на расчетно-кассовое обслуживание, заключенным с банком (расчетно-кассовым центром).

**Средний размер назначенных пенсий** определяется делением общей суммы назначенных пенсий на численность пенсионеров, состоящих на учете в системе Пенсионного фонда Российской Федерации.

**Реальный размер назначенных пенсий** рассчитывается путем деления индекса номинального размера пенсий на индекс потребительских цен за соответствующий временной период.

**Денежные расходы населения** - расходы на покупку товаров и оплату услуг, обязательные платежи и разнообразные взносы (налоги и сборы, платежи по страхованию, взносы в общественные и кооперативные организации, проценты за кредиты и др.), покупку иностранной валюты, а также сбережения.

**Покупательная способность среднедушевых денежных доходов населения** отражает потенциальные возможности населения по приобретению товаров и услуг и выражается через товарный эквивалент среднедушевых денежных доходов. Под товарным эквивалентом понимается количество какого-либо одного товара (услуги) с конкретными потребительскими свойствами, которое может быть приобретено при условии, что вся сумма денежных доходов будет направлена только на эти цели. Показатель рассчитывается нарастающим итогом с начала года.

## Занятость и безработица

**Численность рабочей силы (экономически активного населения)** - лица в возрасте 15 лет и старше, которые в рассматриваемый период (обследуемую неделю) считаются занятыми или безработными.

**Занятые в экономике** - лица, которые в рассматриваемый период: а) выполняли оплачиваемую работу по найму, а также приносящую доход работу не по найму как с привлечением, так и без привлечения наемных работников; б) временно отсутствовали на работе из-за болезни или травмы, ухода за больными; ежегодного отпуска или выходных дней; обучения вне своего рабочего места; отпуска без сохранения или с сохранением содержания по инициативе администрации (продолжительностью менее 6 месяцев); забастовки; других подобных причин; в) выполняли работу в качестве помогающих на семейном предприятии. Занятыми считаются также лица, занятые выполнением работ по производству в домашнем хозяйстве продукции, предназначенной для реализации (полностью или частично).

**К безработным**, применительно к стандартам Международной организации труда (МОТ), относятся лица в возрасте, установленном для измерения рабочей силы (экономической активности населения), которые в рассматриваемый период удовлетворяли одновременно следующим критериям:

- не имели работы (доходного занятия);
- занимались поиском работы, т.е. обращались в государственную или коммерческую службу занятости, использовали или помещали объявления в печати, непосредственно обращались к администрации предприятия или работодателю, использовали личные связи и т.д. или предпринимали шаги к организации собственного дела;
- были готовы приступить к работе в течение обследуемой недели.

Учащиеся, студенты, пенсионеры и инвалиды учитываются в качестве безработных, если они занимаются поиском работы и готовы приступить к ней.

Информация о численности рабочей силы (экономически активного населения), занятых и общей численности безработных (применительно к стандартам МОТ) подготавливается по материалам выборочных обследований населения по проблемам занятости (обследований рабочей силы).

**Безработные, зарегистрированные в государственных учреждениях службы занятости населения**, - трудоспособные граждане, не имеющие работы и заработка (трудового дохода), проживающие на территории Российской Федерации, зарегистрированные в государственных учреждениях службы занятости населения, по месту жительства в целях поиска подходящей работы, ищущие работу и готовые приступить к ней. Информация о численности безработных, получивших официальный статус в государственных учреждениях службы занятости населения, разрабатывается управлением по труду и занятости населения Белгородской области.

**Нагрузка незанятого населения на одну заявленную вакансию** рассчитывается как отношение численности лиц, не занятых трудовой деятельностью, состоящих на учете в государственных учреждениях службы занятости населения, к числу вакансий, сообщенных работодателями в эти учреждения.

**Заявленная работодателями потребность в работниках** - число вакансий (требуемых работников), сообщенных работодателями в государственные учреждения службы занятости населения.

**Уровень безработицы** - отношение численности безработных к численности рабочей силы (экономически активного населения), рассчитанный в процентах.

**Уровень зарегистрированной безработицы**, - отношение численности безработных, зарегистрированных в государственных учреждениях службы занятости населения, к численности рабочей силы (экономически активного населения) в рассматриваемом периоде, в процентах.

**Число замещенных рабочих мест** в организациях определяется как суммарное количество среднесписочной численности работников, средней численности внешних совместителей и средней численности работников, выполнявших работы по договорам гражданско-правового характера.

**В численность принятых работников** включаются лица, зачисленные в отчетном периоде в организацию приказом (распоряжением) о приеме на работу, переведенные на работу из другой организации.

**В численность работников, принятых на дополнительно введенные рабочие места**, включаются работники, принятые на вновь образованные в отчетном периоде рабочие места в результате расширения, реорганизации производства, увеличения сменности работы и т.п.

**В численность выбывших работников** включаются все работники, оставившие работу в организации независимо от оснований (расторжение трудового договора по инициативе работника, инициативе работодателя, истечение срока трудового договора, соглашению сторон, призыв или поступление на военную службу и др.), уход или перевод которых оформлен приказом (распоряжением).

**Число вакантных рабочих мест (требуемых работников)** выражается в количестве работников, требующихся в организации, при условии обеспечения их полной занятости.

**В численность работников, работавших неполное рабочее время по инициативе работодателя**, включаются работники списочного состава, работавшие в отчетном периоде неполное рабочее время по причинам, связанным с изменением организационных или технологических условий труда в соответствии со статьей 74 Трудового кодекса Российской Федерации.

**В численность работников, работавших неполное рабочее время по соглашению между работником и работодателем**, включаются работники, работавшие в режиме неполного рабочего дня (недели), установленного как при приеме на работу, так и переведенные по причинам производственно-экономического характера на условия неполного рабочего времени по письменному заявлению работника.

**В численность работников, имевших отпуска с частичным сохранением заработной платы по инициативе работодателя**, включаются работники, находившиеся в отчетном периоде в простое по вине работодателя и в простое по причинам, не зависящим от работодателя и работника.

В численность работников, имевших отпуска без сохранения заработной платы по заявлению работника, включаются работники, которым были предоставлены по их письменному заявлению отпуска без сохранения заработной платы по семейным обстоятельствам или другим уважительным причинам, в случаях, предусмотренных законодательством Российской Федерации, по причинам производственно-экономического характера.

## Демография

**Естественное движение населения** - обобщенное название совокупности рождений и смертей, изменяющих численность населения так называемым естественным путем. К естественному движению населения относят также браки и разводы, хотя они не меняют численность населения, но учитываются в том же порядке, что рождения и смерти.

Сведения о **рождениях и смертях, браках и разводах** с 1 октября 2018г. поступают из Единого государственного реестра записей актов гражданского состояния (ЕГР ЗАГС). В число родившихся включены только родившиеся живыми.

Источником информации о **причинах смерти** являются записи в медицинских свидетельствах о смерти, составляемых врачом относительно заболевания, несчастного случая, убийства, самоубийства и другого внешнего воздействия, послужившего причиной смерти, а также записи актов о смерти.

С 2011г. разработка производится согласно Краткой номенклатуре причин смерти 2010г., основанной на Международной статистической классификации болезней и проблем, связанных со здоровьем (X пересмотр Всемирной организации здравоохранения 1989г.).

**Общие коэффициенты рождаемости и смертности** - отношение соответственного числа родившихся живыми и числа умерших в течение календарного года к среднегодовой численности населения. Исчисляются на 1000 человек населения.

**Коэффициент естественного прироста** - разность общих коэффициентов рождаемости и смертности.

**Общие коэффициенты брачности и разводимости** - отношение числа зарегистрированных браков и разводов к среднегодовой численности населения. Исчисляются на 1000 человек населения.

**Коэффициенты смертности по причинам смерти** - отношение числа умерших от указанных причин смерти к среднегодовой численности населения. Исчисляются на 10000 человек населения.

**Коэффициент младенческой смертности** исчисляется как сумма двух составляющих, первая из которых - отношение числа умерших в возрасте до одного года из поколения родившихся в том году, для которого вычисляется коэффициент, к общему числу родившихся в том же году; а вторая - отношение числа умерших в возрасте до одного года из поколения родившихся в предыдущем году, к общему числу родившихся в предыдущем году. Исчисляется на 1000 родившихся живыми.

Сведения о **миграции населения** подготовлены по данным, полученным в результате разработки поступающих от подразделений по вопросам миграции территориальных органов МВД Российской Федерации форм федерального статистического наблюдения за процессами миграции, которые составляются при регистрации или снятии с регистрационного учета населения по месту жительства и при регистрации по месту пребывания на срок 9 месяцев и более.

## **ПРИЛОЖЕНИЯ**



## ПРОМЫШЛЕННОЕ ПРОИЗВОДСТВО

**ОБЪЕМ ОТГРУЖЕННЫХ ТОВАРОВ СОБСТВЕННОГО ПРОИЗВОДСТВА,  
ВЫПОЛНЕННЫХ РАБОТ И УСЛУГ СОБСТВЕННЫМИ СИЛАМИ  
ПО ВИДУ ЭКОНОМИЧЕСКОЙ ДЕЯТЕЛЬНОСТИ  
"ДОБЫЧА ПОЛЕЗНЫХ ИСКОПАЕМЫХ"<sup>1)</sup>**

в действующих ценах

	Январь-март 2021г., млн. рублей	Январь-март 2021г. в % к январю-марту 2020г.	Март 2021г. в % к	
			марту 2020г.	февралю 2021г.
<b>Всего по области</b>	<b>78122,7</b>	<b>в 2,1 р.</b>	<b>в 2,3 р.</b>	<b>116,6</b>
Городской округ г. Белгород	... <sup>2)</sup>	68,5	54,7	192,6
Алексеевский городской округ	-	-	-	-
в том числе г. Алексеевка	-	-	-	-
Белгородский район	... <sup>2)</sup>	104,6	99,2	110,7
Борисовский район	-	-	-	-
Валуйский городской округ	... <sup>2)</sup>	103,9	в 4,1 р.	в 2,4 р.
в том числе г. Валуйки	... <sup>2)</sup>	103,9	в 4,1 р.	в 2,4 р.
Вейделевский район	... <sup>2)</sup>	4,3	9,0	34,8
Волоконовский район	-	-	-	-
Грайворонский городской округ	-	-	-	-
Губкинский городской округ	35866,3	в 2,2 р.	в 2,6 р.	122,6
в том числе г. Губкин	35866,3	в 2,2 р.	в 2,6 р.	122,6
Ивнянский район	-	-	-	-
Корочанский район	-	-	-	-
Красненский район	-	-	-	-
Красногвардейский район	-	-	-	-
Краснояржский район	-	-	-	-
Новооскольский городской округ	-	-	-	-
Прохоровский район	-	-	-	-
Ракитянский район	-	-	-	-
Ровеньский район	-	-	-	-
Старооскольский городской округ	38165,4	191,5	в 2,1 р.	113,2
в том числе г. Старый Оскол	38165,4	191,5	в 2,1 р.	113,2
Чернянский район	-	-	-	-
Шебекинский городской округ	... <sup>2)</sup>	102,0	114,0	116,8
в том числе г. Шебекино	... <sup>2)</sup>	102,0	114,0	116,8
Яковлевский городской округ	... <sup>2)</sup>	в 2,9 р.	в 2,8 р.	98,7

<sup>1)</sup> Без субъектов малого предпринимательства.<sup>2)</sup> Данные не публикуются в целях обеспечения конфиденциальности первичных статистических данных, полученных от организаций, в соответствии с Федеральным законом от 29.11.07 №282-ФЗ "Об официальном статистическом учете и системе государственной статистики в Российской Федерации".

**ОБЪЕМ ОТГРУЖЕННЫХ ТОВАРОВ СОБСТВЕННОГО ПРОИЗВОДСТВА,  
ВЫПОЛНЕННЫХ РАБОТ И УСЛУГ СОБСТВЕННЫМИ СИЛАМИ  
ПО ВИДУ ЭКОНОМИЧЕСКОЙ ДЕЯТЕЛЬНОСТИ  
"ОБРАБАТЫВАЮЩИЕ ПРОИЗВОДСТВА"<sup>1)</sup>**

в действующих ценах

	Январь-март 2021г., млн. рублей	Январь-март 2021г. в % к январю-марту 2020г.	Март 2021г. в % к	
			марту 2020г.	февралю 2021г.
<b>Всего по области</b>	<b>204650,8</b>	<b>138,3</b>	<b>138,1</b>	<b>107,5</b>
Городской округ г. Белгород	18165,9	119,0	135,5	125,7
Алексеевский городской округ	22535,5	145,3	175,0	131,0
в том числе г. Алексеевка	22535,5	145,3	175,0	131,0
Белгородский район	4686,9	131,8	133,1	105,9
Борисовский район	2449,1	179,9	126,0	112,0
Валуйский городской округ	8440,9	113,2	107,5	105,0
в том числе г. Валуйки	8440,9	113,2	107,5	105,0
Вейделевский район	3,3	158,0	в 2,1 р.	126,7
Волоконовский район	2034,2	в 2,2 р.	120,2	31,9
Грайворонский городской округ	... <sup>2)</sup>	3,2	3,6	130,1
Губкинский городской округ	35327,5	177,4	164,4	105,4
в том числе г. Губкин	35004,7	179,7	167,9	105,5
Ивнянский район	2556,8	189,2	194,5	115,8
Корочанский район	9158,7	84,2	58,3	60,5
Красненский район	... <sup>2)</sup>	в 2,5 р.	186,7	151,2
Красногвардейский район	2024,9	120,9	128,6	122,2
Краснояржужский район	1002,7	в 2,7 р.	в 4,4 р.	в 6,9 р.
Новооскольский городской округ	6272,2	108,9	106,9	111,6
Прохоровский район	9009,5	в 2,0 р.	в 2,0 р.	111,2
Ракитянский район	9088,4	129,1	151,4	138,1
Ровеньский район	... <sup>2)</sup>	129,1	127,7	93,9
Старооскольский городской округ	50136,3	132,1	132,6	106,9
в том числе г. Старый Оскол	50134,7	132,1	132,6	106,9
Чернянский район	2724,0	в 4,8 р.	98,7	9,3
Шебекинский городской округ	10963,6	151,1	132,9	114,3
в том числе г. Шебекино	3001,3	153,6	150,1	118,4
Яковлевский городской округ	7694,0	121,0	123,1	115,8

<sup>1)</sup> Без субъектов малого предпринимательства.

<sup>2)</sup> Данные не публикуются в целях обеспечения конфиденциальности первичных статистических данных, полученных от организаций, в соответствии с Федеральным законом от 29.11.07 №282-ФЗ "Об официальном статистическом учете и системе государственной статистики в Российской Федерации".



**ОБЪЕМ ОТГРУЖЕННЫХ ТОВАРОВ СОБСТВЕННОГО ПРОИЗВОДСТВА,  
ВЫПОЛНЕННЫХ РАБОТ И УСЛУГ СОБСТВЕННЫМИ СИЛАМИ  
ПО ВИДУ ЭКОНОМИЧЕСКОЙ ДЕЯТЕЛЬНОСТИ  
"ОБЕСПЕЧЕНИЕ ЭЛЕКТРИЧЕСКОЙ ЭНЕРГИЕЙ, ГАЗОМ И ПАРОМ;  
КОНДИЦИОНИРОВАНИЕ ВОЗДУХА"<sup>1)</sup>**

в действующих ценах

	Январь-март 2021г., млн. рублей	Январь-март 2021г. в % к январю-марту 2020г.	Март 2021г. в % к	
			марту 2020г.	февралю 2021г.
<b>Всего по области</b>	<b>8875,8</b>	<b>108,9</b>	<b>111,7</b>	<b>93,0</b>
Городской округ г. Белгород	6016,8	103,7	106,5	96,1
Алексеевский городской округ	178,6	125,8	129,6	90,7
в том числе г. Алексеевка	178,6	125,8	129,6	90,7
Белгородский район	... <sup>2)</sup>	110,8	96,7	58,9
Борисовский район	... <sup>2)</sup>	145,2	160,9	89,3
Валуйский городской округ	48,5	119,8	130,6	89,1
в том числе г. Валуйки	48,5	119,8	130,6	89,1
Вейделевский район	... <sup>2)</sup>	129,8	130,0	86,8
Волоконовский район	... <sup>2)</sup>	132,1	139,5	81,5
Грайворонский городской округ	... <sup>2)</sup>	143,8	152,4	78,6
Губинский городской округ	... <sup>2)</sup>	120,3	129,3	92,6
в том числе г. Губкин	... <sup>2)</sup>	120,3	129,3	92,6
Ивнянский район	... <sup>2)</sup>	116,1	119,2	83,6
Корочанский район	... <sup>2)</sup>	127,2	135,7	82,1
Красненский район	... <sup>2)</sup>	126,2	149,1	82,3
Красногвардейский район	... <sup>2)</sup>	129,0	139,6	93,8
Краснояржужский район	... <sup>2)</sup>	108,5	108,2	79,9
Новооскольский городской округ	... <sup>2)</sup>	120,5	122,2	74,3
Прохоровский район	... <sup>2)</sup>	121,3	130,2	78,1
Ракитянский район	... <sup>2)</sup>	118,5	131,0	83,0
Ровеньский район	... <sup>2)</sup>	129,0	136,1	88,2
Старооскольский городской округ	775,3	123,0	127,6	82,4
в том числе г. Старый Оскол	775,3	123,0	127,6	82,4
Чернянский район	... <sup>2)</sup>	123,7	126,6	80,0
Шебекинский городской округ	... <sup>2)</sup>	121,8	126,2	84,2
в том числе г. Шебекино	... <sup>2)</sup>	121,8	126,2	84,2
Яковлевский городской округ	... <sup>2)</sup>	120,2	121,5	101,6

<sup>1)</sup> Без субъектов малого предпринимательства.

<sup>2)</sup> Данные не публикуются в целях обеспечения конфиденциальности первичных статистических данных, полученных от организаций, в соответствии с Федеральным законом от 29.11.07 №282-ФЗ "Об официальном статистическом учете и системе государственной статистики в Российской Федерации".

**ОБЪЕМ ОТГРУЖЕННЫХ ТОВАРОВ СОБСТВЕННОГО ПРОИЗВОДСТВА,  
ВЫПОЛНЕННЫХ РАБОТ И УСЛУГ СОБСТВЕННЫМИ СИЛАМИ  
ПО ВИДУ ЭКОНОМИЧЕСКОЙ ДЕЯТЕЛЬНОСТИ  
"ВОДОСНАБЖЕНИЕ; ВОДООТВЕДЕНИЕ, ОРГАНИЗАЦИЯ СБОРА И  
УТИЛИЗАЦИИ ОТХОДОВ, ДЕЯТЕЛЬНОСТЬ ПО ЛИКВИДАЦИИ ЗАГРЯЗНЕНИЙ"<sup>1)</sup>**

в действующих ценах

	Январь-март 2021г., млн. рублей	Январь-март 2021г. в % к январю-марту 2020г.	Март 2021г. в % к	
			марту 2020г.	февралю 2021г.
<b>Всего по области</b>	<b>2411,3</b>	<b>123,7</b>	<b>129,0</b>	<b>115,0</b>
Городской округ г. Белгород	807,1	128,5	130,1	108,5
Алексеевский городской округ	81,6	100,7	107,2	114,1
в том числе г. Алексеевка	81,6	100,7	107,2	114,1
Белгородский район	75,6	113,5	126,3	102,5
Борисовский район	25,7	94,8	100,4	111,4
Валуйский городской округ	86,7	110,1	118,0	118,5
в том числе г. Валуйки	86,7	110,1	118,0	118,5
Вейделевский район	... <sup>2)</sup>	120,3	95,8	128,1
Волоконовский район	31,7	173,6	156,3	104,0
Грайворонский городской округ	... <sup>2)</sup>	96,8	107,7	123,6
Губкинский городской округ	243,7	106,1	102,6	110,6
в том числе г. Губкин	239,7	113,2	109,0	111,5
Ивнянский район	... <sup>2)</sup>	93,0	98,8	113,4
Корочанский район	23,2	110,3	113,2	112,4
Красненский район	... <sup>2)</sup>	85,4	99,2	136,7
Красногвардейский район	11,2	124,8	133,8	100,3
Краснояржский район	... <sup>2)</sup>	93,0	107,2	136,6
Новооскольский городской округ	63,1	150,5	165,2	135,5
Прохоровский район	... <sup>2)</sup>	122,4	119,7	98,4
Ракитянский район	28,6	95,0	94,1	148,4
Ровенский район	... <sup>2)</sup>	97,5	104,8	139,2
Старооскольский городской округ	614,7	127,8	142,3	121,0
в том числе г. Старый Оскол	614,7	127,8	142,3	121,0
Чернянский район	... <sup>2)</sup>	63,6	61,7	122,6
Шебекинский городской округ	131,2	134,3	140,1	122,5
в том числе г. Шебекино	131,2	134,3	140,1	122,5
Яковлевский городской округ	109,3	182,2	185,6	123,2

<sup>1)</sup> Без субъектов малого предпринимательства.<sup>2)</sup> Данные не публикуются в целях обеспечения конфиденциальности первичных статистических данных, полученных от организаций, в соответствии с Федеральным законом от 29.11.07 №282-ФЗ "Об официальном статистическом учете и системе государственной статистики в Российской Федерации".

## СЕЛЬСКОЕ ХОЗЯЙСТВО

ПРОИЗВОДСТВО ПРОДУКЦИИ ЖИВОТНОВОДСТВА И ПРОДУКТИВНОСТЬ  
КОРОВ В СЕЛЬСКОХОЗЯЙСТВЕННЫХ ОРГАНИЗАЦИЯХ<sup>1)</sup>

	Произведено (реализовано) на убой скота и птицы (в живом весе), тонн		Валовой надой молока, тонн	
	январь-март 2021г.	январь-март 2021г. в % к январю-марту 2020г.	январь-март 2021г.	январь-март 2021г. в % к январю-марту 2020г.
<b>Всего по области</b>	<b>412183,2</b>	<b>93,7</b>	<b>136344,8</b>	<b>102,1</b>
Алексеевский городской округ	21043,0	93,6	2642,4	99,8
Белгородский район	22423,8	82,2	7450,5	99,8
Борисовский район	13810,6	99,7	2508,1	185,3
Валуйский городской округ	12712,7	... <sup>2)</sup>	-	-
Вейделевский район	... <sup>2)</sup>	96,1	... <sup>2)</sup>	106,9
Волоконовский район	49699,6	85,1	-	-
Грайворонский городской округ	6861,5	94,1	9909,3	93,7
Губкинский городской округ	6382,9	88,6	... <sup>2)</sup>	98,9
Ивнянский район	21243,3	94,7	... <sup>2)</sup>	110,7
Корочанский район	24240,4	93,9	14489,8	126,6
Красненский район	... <sup>2)</sup>	83,7	... <sup>2)</sup>	75,7
Красногвардейский район	20360,8	105,6	20553,5	110,1
Краснояржужский район	8905,9	105,9	-	-
Новооскольский городской округ	39092,6	86,6	... <sup>2)</sup>	114,0
Прохоровский район	35037,8	98,8	3472,1	90,0
Ракитянский район	48158,2	120,6	6679,5	102,7
Ровеньский район	757,6	67,9	6021,0	90,7
Старооскольский городской округ	12783,7	60,0	... <sup>2)</sup>	... <sup>2)</sup>
Чернянский район	449,4	101,2	13092,8	101,7
Шебекинский городской округ	46773,6	102,2	3229,5	94,8
Яковлевский городской округ	19906,9	91,7	11350,1	97,1

окончание

	Надой молока в расчете на 1 корову, килограммов <sup>3)</sup>		Получено яиц, тыс. штук	
	январь- март 2021г.	январь- март 2021г. в % к январю- марту 2020г.	январь- март 2021г.	январь- март 2021г. в % к январю- марту 2020г.
<b>Всего по области</b>	<b>2031</b>	<b>103,4</b>	<b>368085</b>	<b>98,5</b>
Алексеевский городской округ	1319	101,5	... <sup>2)</sup>	95,2
Белгородский район	1995	98,1	37877	103,0
Борисовский район	2325	127,4	... <sup>2)</sup>	85,1
Валуйский городской округ	-	-	... <sup>2)</sup>	98,7
Вейделевский район	... <sup>2)</sup>	100,7	... <sup>2)</sup>	89,8
Волоконовский район	-	-	-	-
Грайворонский городской округ	1763	92,2	... <sup>2)</sup>	35,8
Губкинский городской округ	... <sup>2)</sup>	98,9	... <sup>2)</sup>	91,8
Ивнянский район	... <sup>2)</sup>	106,8	-	-
Корочанский район	2307	191,9	... <sup>2)</sup>	100,8
Красненский район	... <sup>2)</sup>	93,7	... <sup>2)</sup>	114,5
Красногвардейский район	2300	107,8	-	-
Краснояржский район	-	-	... <sup>2)</sup>	83,9
Новооскольский городской округ	... <sup>2)</sup>	100,4	... <sup>2)</sup>	163,3
Прохоровский район	2139	89,8	-	-
Ракитянский район	2017	101,3	-	-
Ровеньский район	1364	98,3	... <sup>2)</sup>	125,4
Старооскольский городской округ	... <sup>2)</sup>	... <sup>2)</sup>	-	-
Чернянский район	2131	102,3	-	-
Шебекинский городской округ	1338	100,5	... <sup>2)</sup>	95,4
Яковлевский городской округ	2154	105,4	-	-

<sup>1)</sup> Крупные, средние и малые сельхозорганизации.

<sup>2)</sup> Данные не публикуются в целях обеспечения конфиденциальности первичных статистических данных, полученных от организаций, в соответствии с Федеральным законом от 29.11.07 №282-ФЗ «Об официальном статистическом учете и системе государственной статистики в Российской Федерации».

<sup>3)</sup> Сельскохозяйственные организации (кроме микропредприятий).

**ОТГРУЗКА ПРОДУКЦИИ СОБСТВЕННОГО ПРОИЗВОДСТВА  
СЕЛЬСКОХОЗЯЙСТВЕННЫМИ ОРГАНИЗАЦИЯМИ<sup>1)</sup>  
в январе-марте 2021 года**

	Скот и птица на убой (в живом весе)		Молоко		Яйца	
	тонн	в % к январю- марту 2020г.	тонн	в % к январю- марту 2020г.	тыс. штук	в % к январю- марту 2020г.
<b>Всего по области</b>	<b>411633,9</b>	<b>94,4</b>	<b>129079,5</b>	<b>101,8</b>	<b>224212</b>	<b>95,7</b>
Алексеевский						
городской округ	21071,9	93,6	2314,2	93,7	... <sup>2)</sup>	162,3
Белгородский район	22922,0	82,5	7156,1	100,1	... <sup>2)</sup>	... <sup>2)</sup>
Борисовский район	13810,6	99,7	2315,9	в 2,0 р.	-	-
Валуйский						
городской округ	12739,5	... <sup>2)</sup>	-	-	... <sup>2)</sup>	99,3
Вейделевский						
район	988,0	98,2	... <sup>2)</sup>	106,3	... <sup>2)</sup>	74,5
Волоконовский						
район	49699,6	85,1	-	-	-	-
Грайворонский						
городской округ	6913,6	94,8	9029,9	92,1	68	
Губинский						
городской округ	6383,1	88,6	... <sup>2)</sup>	97,4	... <sup>2)</sup>	99,0
Ивнянский район	21249,6	94,8	... <sup>2)</sup>	109,9	-	-
Корочанский район	24462,6	94,6	14114,9	127,3	... <sup>2)</sup>	99,2
Красненский район	... <sup>2)</sup>	83,7	... <sup>2)</sup>	75,2	... <sup>2)</sup>	145,2
Красногвардейский						
район	20360,8	105,5	19648,1	109,9	-	-
Краснояржужский						
район	8905,9	105,9	-	-	... <sup>2)</sup>	107,9
Новооскольский						
городской округ	36273,5	91,3	... <sup>2)</sup>	114,4	... <sup>2)</sup>	169,7
Прохоровский						
район	35196,8	98,8	3198,1	88,6	-	-
Ракитянский район	49158,5	120,9	6194,3	104,3	-	-
Ровеньский район	765,0	68,0	6252,1	89,2	... <sup>2)</sup>	179,6
Старооскольский						
городской округ	12957,4	60,7	... <sup>2)</sup>	... <sup>2)</sup>	-	-
Чернянский район	449,9	101,3	12436,6	102,0	-	-
Шебекинский						
городской округ	46788,9	102,2	2982,1	94,0	... <sup>2)</sup>	94,6
Яковлевский						
городской округ	19935,5	91,7	10300,4	96,2	-	-

<sup>1)</sup> Крупные, средние и малые сельхозорганизации.

<sup>2)</sup> Данные не публикуются в целях обеспечения конфиденциальности первичных статистических данных, полученных от организаций, в соответствии с Федеральным законом от 29.11.07 №282-ФЗ "Об официальном статистическом учете и системе государственной статистики в Российской Федерации".

## СТРОИТЕЛЬСТВО

## ВВОД В ДЕЙСТВИЕ ЖИЛЫХ ДОМОВ

в январе-марте 2021 года

(с учетом жилых домов, построенных населением на земельных участках, предназначенных для ведения садоводства)

	Введено		В % к январю-марту 2020г.		Справочно введено в январе- марте 2020г.	
	общей площади, м <sup>2</sup>	квартир	общей площади, м <sup>2</sup>	квартир	общей площади, м <sup>2</sup>	в % к январю- марту 2019г.
<b>Всего по области</b>	<b>173532</b>	<b>1570</b>	<b>78,1</b>	<b>76,1</b>	<b>222120</b>	<b>95,3</b>
Городской округ г. Белгород	6291	90	37,6	33,1	16721	77,6
Алексеевский городской округ	4621	36	100,4	70,6	4604	71,9
в том числе г. Алексеевка	2115	16	119,8	123,1	1765	33,9
Белгородский район	52544	418	64,6	61,7	81387	79,8
Борисовский район	2335	17	96,9	89,5	2410	100,6
Валуйский городской округ	9142	100	103,4	101,0	8839	96,5
в том числе г. Валуйки	4343	44	132,2	122,2	3286	48,1
Вейделевский район	1424	7	101,9	87,5	1397	107,1
Волоконовский район	2533	20	101,2	95,2	2504	104,6
Грайворонский городской округ	1515	12	65,8	70,6	2303	104,1
Губкинский городской округ	12702	77	101,9	97,5	12469	81,3
в том числе г. Губкин	4447	29	150,7	116,0	2951	35,9
Ивнянский район	2157	17	100,7	100,0	2143	88,7
Корочанский район	4782	34	101,4	109,7	4716	89,6
Красненский район	911	7	101,9	63,6	894	141,0
Красногвардейский район	3316	36	101,7	102,9	3261	89,7
Краснояржский район	1345	6	69,7	60,0	1930	102,1
Новооскольский городской округ	2409	15	99,9	115,4	2412	91,2
Прохоровский район	3136	24	102,2	96,0	3069	99,0
Ракитянский район	2203	15	88,8	88,2	2481	92,6
Ровенький район	1128	12	52,5	50,0	2150	103,6
Старооскольский городской округ	39639	447	88,6	95,1	44739	в 2,2 р.
в том числе г. Старый Оскол	32727	403	85,5	95,0	38264	в 2,6 р.
Чернянский район	2361	21	102,5	140,0	2304	92,6
Шебекинский городской округ	5165	43	48,6	47,8	10635	92,3
в том числе г. Шебекино	1045	7	50,6	53,8	2066	22,8
Яковлевский городской округ	11873	116	135,7	187,1	8752	91,9

**ВВОД В ДЕЙСТВИЕ ЖИЛЫХ ДОМОВ,  
ПОСТРОЕННЫХ НАСЕЛЕНИЕМ  
в январе-марте 2021 года**

(с учетом жилых домов, построенных населением на земельных участках,  
предназначенных для ведения садоводства)

	Введено		В % к январю-марту 2020г.		Справочно введено в январе- марте 2020г.	
	общей площади, м <sup>2</sup>	домов	общей площади, м <sup>2</sup>	домов	общей площади, м <sup>2</sup>	в % к январю- марту 2019г.
<b>Всего по области</b>	<b>149825</b>	<b>1158</b>	<b>76,2</b>	<b>75,8</b>	<b>196883</b>	<b>89,9</b>
Городской округ г. Белгород	2246	15	26,3	26,3	8546	87,8
Алексеевский городской округ	4621	36	100,4	70,6	4604	71,9
в том числе г. Алексеевка	2115	16	119,8	123,1	1765	33,9
Белгородский район	45902	354	60,8	62,2	75544	74,1
Борисовский район	2309	17	99,4	100,0	2323	97,0
Валуйский городской округ	9142	100	103,4	101,0	8839	96,5
в том числе г. Валуйки	4343	44	132,2	122,2	3286	48,1
Вейделевский район	1424	7	101,9	87,5	1397	107,1
Волоконовский район	2533	20	107,2	117,6	2504	104,6
Грайворонский городской округ	1515	12	65,8	70,6	2303	104,1
Губкинский городской округ	12702	77	101,9	97,5	12469	96,7
в том числе г. Губкин	4447	29	150,7	116,0	2951	51,1
Ивнянский район	2157	17	100,7	100,0	2143	88,7
Корочанский район	4782	34	101,4	109,7	4716	89,6
Красненский район	911	7	101,9	63,6	894	141,0
Красногвардейский район	3316	36	101,7	102,9	3261	89,7
Краснояржский район	1345	6	69,7	60,0	1930	102,1
Новооскольский городской округ	2409	15	99,9	115,4	2412	91,2
Прохоровский район	3136	24	102,2	96,0	3069	99,0
Ракитянский район	2203	15	88,8	88,2	2481	92,6
Ровеньский район	1128	12	52,5	50,0	2150	103,6
Старооскольский городской округ	29690	228	88,3	87,0	33607	158,8
в том числе г. Старый Оскол	22778	184	84,0	85,2	27132	179,7
Чернянский район	2361	21	102,5	140,0	2304	92,6
Шебекинский городской округ	5165	43	48,6	47,8	10635	92,3
в том числе г. Шебекино	1045	7	50,6	53,8	2066	22,8
Яковлевский городской округ	8828	62	100,9	100,0	8752	91,9

## ЧИСЛО ХОЗЯЙСТВУЮЩИХ СУБЪЕКТОВ

**КОЛИЧЕСТВО ОРГАНИЗАЦИЙ, УЧТЕННЫХ В СОСТАВЕ СТАТИСТИЧЕСКОГО  
РЕГИСТРА ХОЗЯЙСТВУЮЩИХ СУБЪЕКТОВ<sup>1)</sup> БЕЛГОРОДСТАТА  
на 1 апреля 2021 года**

	<i>Единиц</i>
<b>Всего по области</b>	<b>29453</b>
Городской округ г. Белгород	15592
Алексеевский городской округ	604
в том числе г. Алексеевка	467
Белгородский район	2249
Борисовский район	227
Валуйский городской округ	525
в том числе г. Валуйки	372
Вейделевский район	158
Волоконовский район	231
Грайворонский городской округ	222
Губкинский городской округ	1023
в том числе г. Губкин	838
Ивнянский район	228
Корочанский район	307
Красненский район	142
Красногвардейский район	314
Краснояржужский район	130
Новооскольский городской округ	277
Прохоровский район	254
Ракитянский район	230
Ровеньский район	189
Старооскольский городской округ	4746
в том числе г. Старый Оскол	4386
Чернянский район	262
Шебекинский городской округ	893
в том числе г. Шебекино	628
Яковлевский городской округ	650

<sup>1)</sup> Юридические лица, прошедшие государственную регистрацию (перерегистрацию) в соответствии с Федеральным Законом от 08.08.2001 №129 "О государственной регистрации юридических лиц и индивидуальных предпринимателей".



**КОЛИЧЕСТВО ИНДИВИДУАЛЬНЫХ ПРЕДПРИНИМАТЕЛЕЙ,  
УЧТЕННЫХ В СОСТАВЕ СТАТИСТИЧЕСКОГО РЕГИСТРА  
ХОЗЯЙСТВУЮЩИХ СУБЪЕКТОВ<sup>1)</sup> БЕЛГОРОДСТА  
на 1 апреля 2021 года**

	<i>Человек</i>
<b>Всего по области</b>	<b>40645</b>
Городской округ г. Белгород	11287
Алексеевский городской округ	1741
в том числе г. Алексеевка	1291
Белгородский район	5801
Борисовский район	609
Валуйский городской округ	1470
в том числе г. Валуйки	918
Вейделевский район	504
Волоконовский район	706
Грайворонский городской округ	596
Губкинский городской округ	2016
в том числе г. Губкин	1549
Ивнянский район	466
Корочанский район	799
Красненский район	167
Красногвардейский район	786
Краснояржужский район	304
Новооскольский городской округ	940
Прохоровский район	483
Ракитянский район	818
Ровеньский район	506
Старооскольский городской округ	6034
в том числе г. Старый Оскол	5293
Чернянский район	884
Шебекинский городской округ	2093
в том числе г. Шебекино	1128
Яковлевский городской округ	1635

<sup>1)</sup> *Индивидуальные предприниматели, прошедшие государственную регистрацию (перерегистрацию) в соответствии с Федеральным Законом от 08.08.2001 №129 "О государственной регистрации юридических лиц и индивидуальных предпринимателей".*

## ФИНАНСЫ

**ФИНАНСОВЫЕ РЕЗУЛЬТАТЫ ДЕЯТЕЛЬНОСТИ ОРГАНИЗАЦИЙ**  
**(без субъектов малого предпринимательства)**  
**за январь-февраль 2021 года**

	<i>Сальдо прибылей и убытков (-), млн. рублей</i>	<i>Январь- февраль 2021г. в % к январю- февралю 2020г.<sup>1)</sup></i>	<i>Прибыль, млн. рублей</i>	<i>Доля при- быльных органи- заций в % к общему количе- ству</i>	<i>Убыток, млн. рублей</i>	<i>Доля убыточ- ных органи- заций в % к общему количе- ству</i>
<b>Всего по области</b>	<b>65217,1</b>	<b>в 3,5 р.</b>	<b>68492,9</b>	<b>71,7</b>	<b>3275,8</b>	<b>28,3</b>
г. Белгород	1590,4	82,6	2417,8	71,8	827,5	28,2
Алексеевский городской округ	292,4	85,7	792,2	71,9	499,8	28,1
в том числе г. Алексеевка	158,7	178,9	658,5	65,4	499,8	34,6
Белгородский район	900,6	в 5,4 р.	1032,5	69,4	132,0	30,6
Борисовский район	280,5	-	286,1	92,3	... <sup>2)</sup>	7,7
Валуйский городской округ	604,8	-	610,4	66,7	5,6	33,3
в том числе г. Валуйки	606,2	-	609,1	71,4	... <sup>2)</sup>	28,6
Вейделевский район	80,9	99,9	80,9	100,0	-	-
Волоконовский район	... <sup>2)</sup>	-	-	-	... <sup>2)</sup>	100,0
Грайворонский городской округ	113,1	-	113,1	100,0	-	-
Губкинский городской округ	30783,6	в 5,4 р.	30908,2	62,5	124,6	37,5
в том числе г. Губкин	30781,7	в 5,4 р.	30904,1	60,0	122,4	40,0
Ивнянский район	640,2	117,4	680,1	80,0	... <sup>2)</sup>	20,0
Корочанский район	92,0	10,5	100,9	72,7	8,9	27,3
Красненский район	... <sup>2)</sup>	-	... <sup>2)</sup>	50,0	... <sup>2)</sup>	50,0

	Сальдо прибылей и убытков (-), млн. рублей	Январь- февраль 2021г. в % к январю- февралю 2020г. <sup>1)</sup>	Прибыль, млн. рублей	Доля при- быльных органи- заций в % к общему количе- ству	Убыток, млн. рублей	Доля убыточ- ных органи- заций в % к общему количе- ству
Красногвардейский район	202,2	в 35,6 р.	318,0	71,4	115,8	28,6
Краснояржуский район	948,4	в 8,0 р.	950,4	87,5	... <sup>2)</sup>	12,5
Новооскольский городской округ	225,5	в 10,4 р.	227,5	88,9	... <sup>2)</sup>	11,1
Прохоровский район	559,0	в 2,0 р.	603,8	61,5	44,8	38,5
Ракитянский район	915,2	167,0	945,9	92,9	... <sup>2)</sup>	7,1
Ровеньский район	74,3	122,6	74,7	87,5	... <sup>2)</sup>	12,5
Старооскольский городской округ	23891,1	в 3,2 р.	25208,6	64,2	1317,5	35,8
в том числе г. Старый Оскол	23957,0	в 3,1 р.	25208,2	65,4	1251,2	34,6
Чернянский район	122,0	108,8	130,8	77,8	... <sup>2)</sup>	22,2
Шебекинский городской округ	278,6	-	374,4	63,2	95,9	36,8
в том числе г. Шебекино	50,6	-	143,3	57,1	92,7	42,9
Яковлевский городской округ	2628,7	в 5,8 р.	2635,0	84,6	... <sup>2)</sup>	15,4

<sup>1)</sup> Темпы изменения сальдированного финансового результата за январь-февраль 2021г. по сравнению с январь-февралем 2020г. рассчитаны с учетом:

- изменения круга отчитывающихся организаций;

- корректировки данных за январь-февраль 2020г., исходя из изменений учетной политики, законодательных актов и др. в соответствии с методологией бухгалтерского учета.

Проверка означает, что в одном или обоих сопоставляемых периодах был получен отрицательный сальдированный финансовый результат.

<sup>2)</sup> Данные не публикуются в целях обеспечения конфиденциальности первичных статистических данных, полученных от организаций, в соответствии с Федеральным законом от 29.11.07 №282-ФЗ "Об официальном статистическом учете и системе государственной статистики в Российской Федерации".

**ДЕБИТОРСКАЯ И КРЕДИТОРСКАЯ ЗАДОЛЖЕННОСТИ ОРГАНИЗАЦИЙ  
(без субъектов малого предпринимательства)  
в феврале 2021 года**

на конец месяца, млн, рублей

	Дебиторская задолженность			Кредиторская задолженность		
	всего	в том числе просроченная		всего	в том числе просроченная	
		всего	в % к общей задолженности		всего	в % к общей задолженности
<b>Всего по области</b>	<b>455952,6</b>	<b>11435,6</b>	<b>2,5</b>	<b>380244,3</b>	<b>3713,6</b>	<b>1,0</b>
г. Белгород	72026,7	3436,9	4,8	75978,9	107,0	0,1
Алексеевский городской округ	69183,3	145,8	0,2	57366,9	... <sup>1)</sup>	0,3
в том числе г. Алексеевка	67183,9	145,8	0,2	56053,3	... <sup>1)</sup>	0,3
Белгородский район	8259,4	765,1	9,3	8183,8	... <sup>1)</sup>	0,6
Борисовский район	9791,9	... <sup>1)</sup>	0,0	5935,2	... <sup>1)</sup>	0,0
Валуйский городской округ	5429,1	... <sup>1)</sup>	0,2	4165,2	-	-
в том числе г. Валуйки	5426,3	... <sup>1)</sup>	0,2	4161,7	-	-
Вейделевский район	85,4	... <sup>1)</sup>	0,4	189,7	... <sup>1)</sup>	0,1
Волоконовский район	... <sup>1)</sup>	... <sup>1)</sup>	38,9	... <sup>1)</sup>	... <sup>1)</sup>	11,7
Грайворонский городской округ	1181,3	... <sup>1)</sup>	0,0	752,0	-	-
Губкинский городской округ	49246,9	5325,5	10,8	20056,2	760,3	3,8
в том числе г. Губкин	49021,6	5325,5	10,9	19089,0	760,3	4,0
Ивнянский район	20266,4	... <sup>1)</sup>	0,0	7031,7	-	-

	Дебиторская задолженность			Кредиторская задолженность		
	всего	в том числе просроченная		всего	в том числе просроченная	
		всего	в % к общей задолженности		всего	в % к общей задолженности
Корочанский район	38002,4	-	-	31295,8	-	-
Красненский район	... <sup>1)</sup>	... <sup>1)</sup>	0,1	... <sup>1)</sup>	... <sup>1)</sup>	5,8
Красногвардейский район	10056,8	... <sup>1)</sup>	0,0	4030,4	-	-
Краснояржуский район	4118,0	-	-	1919,2	-	-
Новооскольский городской округ	2463,9	... <sup>1)</sup>	0,2	2065,6	-	-
Прохоровский район	25101,8	... <sup>1)</sup>	0,0	16966,7	-	-
Ракитянский район	11722,1	-	-	9201,0	-	-
Ровеньский район	1889,4	-	-	1043,2	-	-
Старооскольский городской округ	74797,9	1408,1	1,9	88059,6	2475,7	2,8
в том числе г. Старый Оскол	74078,3	1408,1	1,9	87796,8	2475,7	2,8
Чернянский район	1208,9	5,0	0,4	1389,2	... <sup>1)</sup>	0,0
Шебекинский городской округ	12202,2	67,6	0,6	11602,4	... <sup>1)</sup>	0,0
в том числе г. Шебекино	7731,2	64,1	0,8	8679,8	... <sup>1)</sup>	0,1
Яковлевский городской округ	38777,9	... <sup>1)</sup>	0,7	32903,2	... <sup>1)</sup>	0,4

<sup>1)</sup> Данные не публикуются в целях обеспечения конфиденциальности первичных статистических данных, полученных от организаций, в соответствии с Федеральным законом от 29.11.07 №282-ФЗ "Об официальном статистическом учете и системе государственной статистики в Российской Федерации".

## УРОВЕНЬ ЖИЗНИ НАСЕЛЕНИЯ

**СРЕДНЕСПИСОЧНАЯ ЧИСЛЕННОСТЬ, ФОНД ОПЛАТЫ ТРУДА  
И СРЕДНЕМЕСЯЧНАЯ НОМИНАЛЬНАЯ НАЧИСЛЕННАЯ ЗАРАБОТНАЯ  
ПЛАТА РАБОТНИКОВ ОРГАНИЗАЦИЙ  
(без субъектов малого предпринимательства)  
в феврале 2021 года**

	<i>Среднеспи- сочная чис- ленность работников, человек</i>	<i>Фонд оплаты труда, тыс. рублей</i>	<i>Среднемесяч- ная номиналь- ная начислен- ная заработ- ная плата (без выплат социального характера), рублей</i>
<b>Всего по области<sup>1)</sup></b>	<b>469428</b>	<b>17084053,2</b>	<b>36393,4</b>
Городской округ г. Белгород	103305	4413246,2	42720,6
Алексеевский городской округ	18958	698754,3	36858,0
в том числе г. Алексеевка	16356	604537,5	36961,2
Белгородский район	19446	692089,8	35590,7
Борисовский район	6727	220149,2	32728,2
Валуйский городской округ	15733	474407,7	30153,7
в том числе г. Валуйки	14070	427216,0	30364,3
Вейделевский район	3509	106530,2	30359,1
Волоконовский район	5259	164679,0	31316,1
Грайворонский городской округ	5139	149035,6	28999,8
Губкинский городской округ	33074	1381510,7	41770,3
в том числе г. Губкин	30173	1295312,1	42929,4
Ивнянский район	4405	153922,1	34945,0
Корочанский район	9845	375208,0	38113,5
Красненский район	2112	64439,8	30517,1
Красногвардейский район	7094	240693,5	33931,1
Краснояржский район	3759	111937,3	29777,7
Новооскольский городской округ	11412	370321,7	32449,6
Прохоровский район	6312	220024,8	34857,6
Ракитянский район	8370	317063,3	37879,1
Ровенский район	4403	132612,5	30122,1
Старооскольский городской округ	62804	2694161,6	42897,9
в том числе г. Старый Оскол	60110	2594642,3	43165,1
Чернянский район	5340	176749,6	33102,3
Шебекинский городской округ	16435	574269,4	34941,9
в том числе г. Шебекино	9413	323722,2	34389,5
Яковлевский городской округ	14426	575222,4	39875,1

<sup>1)</sup> Данные приведены по полному кругу организаций.

**ПРОСРОЧЕННАЯ ЗАДОЛЖЕННОСТЬ ПО ЗАРАБОТНОЙ ПЛАТЕ  
на 1 апреля 2021 года**

	Просроченная задолженность по заработной плате, тыс. рублей			Численность работников, перед которыми имеется просроченная задолженность по заработной плате, человек
	всего	в том числе		
		из-за отсутствия финансирования из бюджетов всех уровней	из-за отсутствия собственных средств	
<b>Всего по области</b>	<b>18742</b>	<b>-</b>	<b>18742</b>	<b>406</b>
Городской округ г. Белгород	-	-	-	-
Алексеевский городской округ	4566	-	4566	83
в том числе г. Алексеевка	4566	-	4566	83
Белгородский район	6280	-	6280	210
Борисовский район	-	-	-	-
Валуйский городской округ	-	-	-	-
в том числе г. Валуйки	-	-	-	-
Вейделевский район	-	-	-	-
Волоконовский район	-	-	-	-
Грайворонский городской округ	-	-	-	-
Губкинский городской округ	-	-	-	-
в том числе г. Губкин	-	-	-	-
Ивнянский район	-	-	-	-
Корочанский район	-	-	-	-
Красненский район	-	-	-	-
Красногвардейский район	-	-	-	-
Краснояржужский район	-	-	-	-
Новооскольский городской округ	-	-	-	-
Прохоровский район	-	-	-	-
Ракитянский район	-	-	-	-
Ровеньский район	-	-	-	-
Старооскольский городской округ	-	-	-	-
в том числе г. Старый Оскол	-	-	-	-
Чернянский район	-	-	-	-
Шебекинский городской округ	-	-	-	-
в том числе г. Шебекино	-	-	-	-
Яковлевский городской округ	7896	-	7896	113

## ЗАНЯТОСТЬ И БЕЗРАБОТИЦА

**ЧИСЛЕННОСТЬ НЕЗАНЯТОГО НАСЕЛЕНИЯ, СОСТОЯЩЕГО НА УЧЕТЕ  
В ГОСУДАРСТВЕННЫХ УЧРЕЖДЕНИЯХ СЛУЖБЫ ЗАНЯТОСТИ НАСЕЛЕНИЯ  
(по данным управления по труду и занятости населения  
Белгородской области)  
в марте 2021 года**

на конец месяца, человек

	<i>Численность безра- ботных граждан, зарегистрированных в государственных учреждениях службы занятости населения</i>	<i>Из них получают пособие по безработице</i>
<b>Всего по области</b>	<b>6461</b>	<b>5078</b>
Городской округ г. Белгород	1599	1158
Алексеевский городской округ	241	213
Белгородский район	671	455
Борисовский район	86	77
Валуйский городской округ	273	209
Вейделевский район	81	76
Волоконовский район	167	123
Грайворонский городской округ	203	158
Губкинский городской округ	414	319
Ивнянский район	101	98
Корочанский район	116	92
Красненский район	69	57
Красногвардейский район	97	85
Краснояржский район	99	97
Новооскольский городской округ	101	93
Прохоровский район	97	92
Ракитянский район	85	57
Ровеньский район	104	94
Старооскольский городской округ	965	798
Чернянский район	154	143
Шебекинский городской округ	403	339
Яковлевский городской округ	335	245



**ПОТРЕБНОСТЬ В РАБОТНИКАХ**  
**(по данным управления по труду и занятости населения**  
**Белгородской области)**

на конец месяца, человек

	<i>Март 2021г.</i>
<b>Всего по области</b>	<b>21646</b>
Городской округ г. Белгород	3970
Алексеевский городской округ	326
Белгородский район	3802
Борисовский район	522
Валуйский городской округ	347
Вейделевский район	145
Волоконовский район	214
Грайворонский городской округ	274
Губкинский городской округ	1711
Ивнянский район	626
Корочанский район	385
Красненский район	91
Красногвардейский район	357
Краснояружский район	174
Новооскольский городской округ	306
Прохоровский район	505
Ракитянский район	475
Ровеньский район	232
Старооскольский городской округ	4947
Чернянский район	227
Шебекинский городской округ	1327
Яковлевский городской округ	683

## ДЕМОГРАФИЯ

## РОДИВШИЕСЯ, УМЕРШИЕ И ЕСТЕСТВЕННЫЙ ПРИРОСТ НАСЕЛЕНИЯ

человек

	Родившиеся		Умершие		Естественный прирост <sup>1)</sup>	
	январь- февраль 2021г.	справочно январь- февраль 2020г.	январь- февраль 2021г.	справочно январь- февраль 2020г.	январь- февраль 2021г.	справочно январь- февраль 2020г.
<b>Всего по области</b>	<b>1815</b>	<b>1954</b>	<b>4324</b>	<b>3390</b>	<b>-2509</b>	<b>-1436</b>
Городской округ г. Белгород	473	514	879	683	-406	-169
Алексеевский городской округ	55	90	172	143	-117	-53
в том числе г. Алексеевка	44	61	90	83	-46	-22
Белгородский район	191	208	340	256	-149	-48
Борисовский район	35	19	84	67	-49	-48
Валуйский городской округ	75	71	203	164	-128	-93
в том числе г. Валуйки	51	43	95	64	-44	-21
Вейделевский район	16	28	70	61	-54	-33
Волоконовский район	34	39	106	68	-72	-29
Грайворонский городской округ	26	30	83	56	-57	-26
Губкинский городской округ	108	125	315	238	-207	-113
в том числе г. Губкин	90	98	213	169	-123	-71
Ивнянский район	24	25	100	59	-76	-34
Корочанский район	38	40	138	92	-100	-52
Красненский район	11	14	48	36	-37	-22
Красногвардейский район	29	46	153	113	-124	-67
Краснояржужский район	23	16	37	51	-14	-35
Новооскольский городской округ	43	53	137	114	-94	-61
Прохоровский район	44	40	96	78	-52	-38
Ракитянский район	45	49	103	94	-58	-45
Ровеньский район	30	23	55	51	-25	-28
Старооскольский городской округ	299	297	686	518	-387	-221
в том числе г. Старый Оскол	272	265	549	420	-277	-155
Чернянский район	37	41	102	64	-65	-23
Шебекинский городской округ	92	102	266	233	-174	-131
в том числе г. Шебекино	49	53	161	114	-112	-61
Яковлевский городской округ	87	84	151	151	-64	-67

<sup>1)</sup> Может иметь отрицательное значение.

**РОДИВШИЕСЯ, УМЕРШИЕ И ЕСТЕСТВЕННЫЙ ПРИРОСТ НАСЕЛЕНИЯ**  
на 1000 человек населения

	Родившихся		Умерших		Естественный прирост <sup>1)</sup>	
	январь-февраль 2021г.	спра-вочно январь-февраль 2020г.	январь-февраль 2021г.	спра-вочно январь-февраль 2020г.	январь-февраль 2021г.	спра-вочно январь-февраль 2020г.
<b>Всего по области</b>	<b>7,3</b>	<b>7,7</b>	<b>17,4</b>	<b>13,4</b>	<b>-10,1</b>	<b>-5,7</b>
Городской округ г. Белгород	7,5	8,0	13,9	10,6	-6,4	-2,6
Алексеевский городской округ	5,7	9,1	17,9	14,5	-12,2	-5,4
в том числе г. Алексеевка	7,2	9,8	14,8	13,4	-7,6	-3,6
Белгородский район	9,1	9,8	16,2	12,1	-7,1	-2,3
Борисовский район	8,8	4,6	21,2	16,4	-12,4	-11,8
Валуйский городской округ	7,1	6,6	19,3	15,3	-12,2	-8,7
в том числе г. Валуйки	9,2	7,7	17,2	11,4	-8,0	-3,7
Вейделевский район	5,4	9,2	23,8	20,1	-18,4	-10,9
Волоконовский район	7,2	8,1	22,5	14,2	-15,3	-6,1
Грайворонский городской округ	5,4	6,2	17,2	11,5	-11,8	-5,3
Губкинский городской округ	5,8	6,5	16,8	12,5	-11,0	-6,0
в том числе г. Губкин	6,5	6,9	15,3	12,0	-8,8	-5,1
Ивнянский район	7,2	7,3	30,2	17,2	-23,0	-9,9
Корочанский район	6,2	6,3	22,4	14,4	-16,2	-8,1
Красненский район	6,1	7,5	26,5	19,3	-20,4	-11,8
Красногвардейский район	5,0	7,7	26,1	18,8	-21,1	-11,1
Краснояржуский район	10,2	6,9	16,4	21,9	-6,2	-15,0
Новооскольский городской округ	6,6	8,0	21,2	17,2	-14,6	-9,2
Прохоровский район	10,0	9,0	21,9	17,5	-11,9	-8,5
Ракитянский район	8,2	8,7	18,7	16,7	-10,5	-8,0
Ровеньский район	7,9	6,0	14,5	12,3	-6,6	-6,3
Старооскольский городской округ	7,1	7,0	16,4	12,2	-9,3	-5,2
в том числе г. Старый Оскол	7,5	7,2	15,2	11,4	-7,7	-4,2
Чернянский район	7,5	8,1	20,6	12,6	-13,1	-4,5
Шебекинский городской округ	6,6	7,1	19,2	16,3	-12,6	-9,2
в том числе г. Шебекино	7,5	7,9	24,7	17,0	-17,2	-9,1
Яковлевский городской округ	9,6	9,1	16,7	16,4	-7,1	-7,3

<sup>1)</sup> Может иметь отрицательное значение.

## БРАКИ И РАЗВОДЫ

	Всего				На 1000 человек населения			
	браков		разводов		браков		разводов	
	январь- фев- раль 2021г.	<u>спра- вочно</u> январь- фев- раль 2020г.	январь- фев- раль 2021г.	<u>спра- вочно</u> январь- фев- раль 2020г.	январь- фев- раль 2021г.	<u>спра- вочно</u> январь- фев- раль 2020г.	январь- фев- раль 2021г.	<u>спра- вочно</u> январь- фев- раль 2020г.
<b>Всего по области</b>	<b>1002</b>	<b>918</b>	<b>889</b>	<b>1111</b>	<b>4,0</b>	<b>3,6</b>	<b>3,6</b>	<b>4,4</b>
Городской округ г. Белгород	266	236	192	268	4,2	3,7	3,0	4,1
Алексеевский городской округ в том числе г. Алексеевка	39	35	68	48	4,1	3,6	7,1	4,9
Белгородский район	27	27	48	31	4,4	4,4	7,9	5,0
Борисовский район	100	80	80	129	4,8	3,8	3,8	6,1
Валуйский городской округ	20	16	16	17	5,0	3,9	4,0	4,2
в том числе г. Валуйки	46	35	26	46	4,4	3,3	2,5	4,3
Вейделевский район	30	21	18	27	5,4	3,8	3,3	4,8
Волоконовский район	12	12	12	10	4,1	3,9	4,1	3,3
Грайворонский городской округ	14	15	22	18	3,0	3,1	4,7	3,8
Губкинский городской округ в том числе г. Губкин	21	11	13	25	4,4	2,3	2,7	5,1
Ивнянский район	79	65	49	73	4,2	3,4	2,6	3,8
Корочанский район	67	53	30	58	4,8	3,8	2,2	4,1
Красненский район	17	11	13	12	5,1	3,2	3,9	3,5
Красногвардейский район	23	21	18	21	3,7	3,3	2,9	3,3
Краснояржужский район	6	4	8	7	3,3	2,1	4,4	3,8
Новооскольский городской округ	23	18	35	22	3,9	3,0	6,0	3,7
Прохоровский район	6	10	10	10	2,7	4,3	4,4	4,3
Ракитянский район	18	29	24	28	2,8	4,4	3,7	4,2
Ровеньский район	19	19	25	19	4,3	4,3	5,7	4,3
Старооскольский городской округ в том числе г. Старый Оскол	24	17	23	10	4,3	3,0	4,2	1,8
Чернянский район	13	5	8	17	3,4	1,3	2,1	4,4
Шебекинский городской округ в том числе г. Шебекино	163	164	143	184	3,9	3,9	3,4	4,3
Яковлевский городской округ	150	150	126	162	4,2	4,1	3,5	4,4
	16	16	27	21	3,2	3,2	5,4	4,1
	34	46	45	75	2,4	3,2	3,2	5,3
	17	22	21	20	2,6	3,3	3,2	3,0
	43	53	32	51	4,8	5,8	3,5	5,5

# МИГРАЦИЯ НАСЕЛЕНИЯ

человек

	Прибыло в январе- феврале 2021г.	Выбыло в январе- феврале 2021г.	Миграционный прирост <sup>1)</sup>	
			январь- февраль 2021г.	справочно январь- февраль 2020г.
<b>Всего по области</b>	<b>6473</b>	<b>6236</b>	<b>237</b>	<b>1730</b>
Городской округ г. Белгород	1619	1602	17	311
Алексеевский городской округ	105	127	-22	-43
в том числе г. Алексеевка	54	68	-14	4
Белгородский район	796	773	23	620
Борисовский район	124	102	22	-16
Валуйский городской округ	300	365	-65	100
в том числе г. Валуйки	157	174	-17	85
Вейделевский район	70	106	-36	-10
Волоконовский район	143	116	27	61
Грайворонский городской округ	286	181	105	-15
Губкинский городской округ	276	318	-42	108
в том числе г. Губкин	197	200	-3	103
Ивнянский район	39	85	-46	-52
Корочанский район	122	163	-41	-98
Красненский район	50	47	3	13
Красногвардейский район	163	156	7	106
Краснояржуский район	46	67	-21	-33
Новооскольский городской округ	235	198	37	85
Прохоровский район	118	89	29	96
Ракитянский район	172	171	1	31
Ровеньский район	89	115	-26	27
Старооскольский городской округ	985	862	123	313
в том числе г. Старый Оскол	749	637	112	270
Чернянский район	167	161	6	38
Шебекинский городской округ	286	262	24	70
в том числе г. Шебекино	85	153	-68	55
Яковлевский городской округ	282	170	112	18

<sup>1)</sup> Может иметь отрицательное значение.

### МИГРАЦИЯ НАСЕЛЕНИЯ

на 1000 человек населения

	Прибыло в январе- феврале 2021г.	Выбыло в январе- феврале 2021г.	Миграционный прирост <sup>1)</sup>	
			январь- февраль 2021г.	спра- вочно январь- февраль 2020г.
<b>Всего по области</b>	<b>26,0</b>	<b>25,0</b>	<b>1,0</b>	<b>6,8</b>
Городской округ г. Белгород	25,6	25,3	0,3	4,4
Алексеевский городской округ	10,9	13,2	-2,3	-4,6
в том числе г. Алексеевка	8,9	11,2	-2,3	0,6
Белгородский район	37,8	36,7	1,1	28,7
Борисовский район	31,2	25,7	5,5	-4,2
Валуйский городской округ	28,5	34,7	-6,2	8,9
в том числе г. Валуйки	28,4	31,4	-3,0	14,9
Вейделевский район	23,8	36,1	-12,3	-3,8
Волоконовский район	30,3	24,6	5,7	12,3
Грайворонский городской округ	59,3	37,5	21,8	-3,7
Губкинский городской округ	14,7	17,0	-2,3	5,4
в том числе г. Губкин	14,2	14,4	-0,2	7,1
Ивнянский район	11,8	25,7	-13,9	-15,7
Корочанский район	19,8	26,4	-6,6	-15,9
Красненский район	27,6	25,9	1,7	6,5
Красногвардейский район	27,8	26,6	1,2	17,3
Краснояржуский район	20,4	29,7	-9,3	-14,6
Новооскольский городской округ	36,3	30,6	5,7	12,3
Прохоровский район	26,9	20,3	6,6	21,1
Ракитянский район	31,2	31,0	0,2	4,9
Ровеньский район	23,5	30,4	-6,9	6,4
Старооскольский городской округ	23,5	20,6	2,9	7,1
в том числе г. Старый Оскол	20,7	17,6	3,1	7,1
Чернянский район	33,7	32,5	1,2	7,0
Шебекинский городской округ	20,6	18,9	1,7	4,5
в том числе г. Шебекино	13,1	23,5	-10,4	7,9
Яковлевский городской округ	31,2	18,8	12,4	1,6

<sup>1)</sup> Может иметь отрицательное значение.

ДЛЯ ЗАМЕТОК

СОЦИАЛЬНО-ЭКОНОМИЧЕСКОЕ  
ПОЛОЖЕНИЕ БЕЛГОРОДСКОЙ ОБЛАСТИ

в январе-марте 2021 года

Комплексный доклад

отв. за выпуск И.Ю.Крутикова  
тел. 23-57-05

Код издания 0101

Заказ 01-180

Тираж 10 экз.

Отпечатано в Территориальном органе Федеральной службы  
государственной статистики по Белгородской области

Попова ул., 20, г. Белгород, 308800

Е-mail: [p31\\_mail@gks.ru](mailto:p31_mail@gks.ru)

<http://belg.gks.ru>

При использовании статистических материалов Территориального органа Федеральной службы государственной статистики по Белгородской области в средствах массовой информации ссылка на источник обязательна.